This is a digital copy of a book that was preserved for generations on library shelves before it was carefully scanned by Google as part of a project to make the world's books discoverable online.

It has survived long enough for the copyright to expire and the book to enter the public domain. A public domain book is one that was never subject to copyright or whose legal copyright term has expired. Whether a book is in the public domain may vary country to country. Public domain books are our gateways to the past, representing a wealth of history, culture and knowledge that's often difficult to discover.

Marks, notations and other marginalia present in the original volume will appear in this file - a reminder of this book's long journey from the publisher to a library and finally to you.

Usage guidelines

Google is proud to partner with libraries to digitize public domain materials and make them widely accessible. Public domain books belong to the public and we are merely their custodians. Nevertheless, this work is expensive, so in order to keep providing this resource, we have taken steps to prevent abuse by commercial parties, including placing technical restrictions on automated querying.

We also ask that you:

+ *Make non-commercial use of the files* We designed Google Book Search for use by individuals, and we request that you use these files for personal, non-commercial purposes.

+ *Refrain from automated querying* Do not send automated queries of any sort to Google's system: If you are conducting research on machine translation, optical character recognition or other areas where access to a large amount of text is helpful, please contact us. We encourage the use of public domain materials for these purposes and may be able to help.

+ *Maintain attribution* The Google "watermark" you see on each file is essential for informing people about this project and helping them find additional materials through Google Book Search. Please do not remove it.

+ *Keep it legal* Whatever your use, remember that you are responsible for ensuring that what you are doing is legal. Do not assume that just because we believe a book is in the public domain for users in the United States, that the work is also in the public domain for users in other countries. Whether a book is still in copyright varies from country to country, and we can't offer guidance on whether any specific use of any specific book is allowed. Please do not assume that a book's appearance in Google Book Search means it can be used in any manner anywhere in the world. Copyright infringement liability can be quite severe.

About Google Book Search

Google's mission is to organize the world's information and to make it universally accessible and useful. Google Book Search helps readers discover the world's books while helping authors and publishers reach new audiences. You can search through the full text of this book on the web at `http://books.google.com/`

John Smith Budgen Esq.

I. I. Badger

Bl from J. Thornton, Oct 1918. for 7/6

William Kelly

30942.d.15

LE

DICTIONNAIRE

ROYAL,

FRANÇOIS-ANGLOIS.

DICTIONNAIRE
ROYAL,
FRANÇOIS-ANGLOIS
ET
ANGLOIS-FRANÇOIS,
TIRÉ DES MEILLEURS AUTEURS
QUI ONT ÉCRIT DANS CES DEUX LANGUES ;

PAR MR. A. BOYER.

Nouvelle Edition, revue, corrigée, & augmentée considérablement;

AVEC

UNE DISSERTATION SUR LA PROSODIE FRANÇOISE,

Par Mr. de la S. R.

TOME PREMIER.

A LYON,

Chez J. MARIE BRUYSET, Libraire, grande rue Merciere, au Soleil.

M. DCC. LVI.

BODL LIBR.
OXFORD

PERMISSION.

LOUIS PAR LA GRACE DE DIEU ROI DE FRANCE ET DE NAVARRE: A nos amés & féaux Conſeillers les gens tenant nos Cours de Parlement, Maîtres des Requêtes ordinaires de notre Hôtel, grand Conſeil, Prévôt de Paris, Baillifs, Sénéchaux, leurs Lieutenants civils, & autres nos Juſticiers qu'il appartiendra, SALUT. Notre amé JEAN-MARIE BRUYSET, Libraire à Lyon, Nous a fait expoſer qu'*il* deſireroit faire réimprimer & donner au Public un livre qui a pour titre: *Dictionnaire Anglois & François de Boyer*, s'il Nous plaiſoit lui accorder nos Lettres de Permiſſion pour ce néceſſaires. A CES CAUSES, voulant favorablement traiter l'Expoſant, Nous lui avons permis & permettons par ces Préſentes de faire réimprimer ledit livre autant de fois que bon lui ſemblera, & de le vendre, faire vendre & débiter par tout notre royaume pendant le temps de *trois années conſécutives*, à compter du jour de la date des Préſentes. FAISONS défenſes à tous Imprimeurs, Libraires, & autres perſonnes, de quelque qualité & condition qu'elles ſoient, d'en introduire d'impreſſion étrangere dans aucun lieu de notre obéiſſance; A LA CHARGE que ces Préſentes ſeront enregiſtrées tout au long ſur le Regiſtre de la Communauté des Imprimeurs & Libraires de Paris dans trois mois de la date d'icelles; que la réimpreſſion dudit livre ſera faite dans notre royaume & non ailleurs, en bon papier & beaux caracteres, conformément à la feuille imprimée attachée pour modele ſous le contre-ſcel des Préſentes; que l'Impétrant ſe conformera en tout aux Réglements de la Librairie, & notamment à celui du 10. Avril 1725. qu'avant de l'expoſer en vente, le Manuſcrit qui aura ſervi de copie à la réimpreſſion dudit livre ſera remis, dans le même état où l'Approbation y aura été donnée, ès mains de notre très-cher & féal Chevalier Chancelier de France, le Sieur De Lamoignon; & qu'il en ſera enſuite remis deux exemplaires dans notre Bibliotheque publique, un dans celle de notre château du Louvre, un dans celle de notre très-cher & féal Chevalier Chancelier de France, le Sieur de Lamoignon, & un dans celle de notre très-cher & féal Chevalier Garde des Sceaux de France, le Sieur De Machault, Commandeur de nos ordres: le tout à peine de nullité des Préſentes, DU CONTENU deſquelles vous mandons & enjoignons de faire jouir ledit Expoſant & ſes ayant cauſe pleinement & paiſiblement, ſans ſouffrir qu'il leur ſoit fait aucun trouble ou empêchement. Voulons qu'à la copie des Préſentes, qui ſera imprimée tout au long au commencement ou à la fin dudit livre, foi ſoit ajoutée comme à l'original. COMMANDONS au premier notre Huiſſier ou Sergent ſur ce requis, de faire

pour l'exécution d'icelles tous actes requis & néceſſaires, ſans demander autre permiſſion, & nonobſtant clameur de Haro, Chartre Normande, & Lettres à ce contraires. CAR tel eſt notre plaiſir. DONNÉ à Verſailles, le vingt-ſixieme jour du mois de Juin, l'an de grace mil ſept cent cinquante-ſix, & de notre regne le quarante-unieme.

PAR LE ROI EN SON CONSEIL,

LE BEGUE.

Regiſtré ſur le Regiſtre quatorze de la Chambre Royale des Libraires & Imprimeurs de Paris, N°. 76. F°. 79. conformément aux anciens Réglements confirmés par celui du 28. Février 1723. A Paris, le 23. Juillet 1756.

DIDOT, *Syndic.*

AVIS
DES LIBRAIRES
SUR CETTE ÉDITION.

LA réputation affermie de l'autorité publique dont jouit actuellement cet Ouvrage, d'ailleurs l'unique en ſon genre, nous diſpenſe de nous ſervir des Préfaces & des Avertiſſemens qui ont accompagné les Éditions précédentes, d'abord pour le recommander, & enſuite pour relever les avantages des dernieres ſur les premieres. Le nombre s'en eſt multiplié tellement par les réimpreſſions, que vouloir les employer tous, ce ſeroit non-ſeulement faire entrer le Lecteur dans un détail peu inſtructif & ennuyant, mais même le rebuter par un amas qu'il ne pourroit conſiderer que comme tout-à-fait à charge à l'Ouvrage, & propre ſeulement à en groſſir le prix. Nous arrêter au choix de quelques-uns, ce ſeroit rompre la liaiſon qui forme proprement l'hiſtoire de ce Livre, ſans compter que ce choix ſeroit toujours ſuſpect. Nous borner uniquement aux Préfaces primitives, qui méritent ordinairement le plus d'attention, parce qu'elles expliquent la méthode que l'Auteur a obſervée dans ſa compoſition, ce ſeroit découvrir ſon côté foible & paſſer ſous ſilence ce que le temps a perfectionné. Et puiſqu'il n'y a plus aujourd'hui de *Cotgraves* ni de *Mieges* à combattre, épargnons au Lecteur des traits qui pouvoient avoir leur utilité lorſqu'ils parurent, mais qui ont perdu leur prix en vieilliſſant, & ne pourroient aujourd'hui que bleſſer la délicateſſe des perſonnes judicieuſes qui ne goûtent guere ce qui ſent trop l'amour propre.

Après tout, pourquoi ne pas nous conformer, non au goût du petit nombre des Grammairiens & des Critiques en fait de Langues, mais à celui des perſonnes qui recherchent ce Livre pour leur inſtruction & pour leur uſage, & pour qui, en un mot, cet Ouvrage eſt uniquement deſtiné? Quant à ceux-ci, ils s'en rapporteront moins à tout ce qu'on peut leur alléguer par des Avant-propos ſéduiſans, qu'à l'approbation univerſelle prouvée par des Éditions réitérées: ils

ſe perſuaderont aiſément par la même raiſon, qu'à meſure que les Éditions ſe ſont écoulées, l'Auteur & tant ceux qui y ont travaillé conjointement avec lui, que ceux qui l'ont retouché après ſa mort, ſe ſont appliqués à le perfectionner & à le rendre de plus en plus digne de l'accueil du Public ; d'où il s'en doit ſuivre naturellement que les dernieres Éditions l'emportent toujours de quelque choſe ſur les précédentes.

La derniere qui en fut publiée ici étoit de l'année 1727. Deux ans après, ſavoir en 1729. il en parut une à Londres, où on mit à profit les additions de la nôtre, qu'on augmenta en outre conſidérablement. Une autre reparut encore dans la même Ville en 1748. ſuivant ce que nous en apprennent les Éditeurs, avec des corrections & améliorations conſidérables. C'eſt cette derniere Édition qui a ſervi de Copie à la préſente, après avoir paſſé une réviſion & correction exacte des fautes ou d'Impreſſion, ou contre la Langue & les Accens, ou enfin d'une infinité de tranſpoſitions de mots qu'il a falu ranger à leur place ; point eſſentiel dans un Dictionnaire dont le moindre deſordre eſt capable de diminuer l'utilité dont il doit être à celui qui le conſulte.

Un autre avantage eſſentiel de cette Édition ſur celle de Londres, c'eſt le ſoin que nous avons pris de faire ranger tous les mots radicaux & autres qui ſont en lettres capitales, de telle ſorte qu'ils devancent les autres lignes : ce qui tout à la fois forme un plus beau coup d'œil & facilite extrêmement la recherche des mots qu'on deſire de trouver. Ces mots dans l'Édition de Londres étant mis en arriere, exigent pour les trouver, une attention d'autant plus grande, que les autres lignes qui les devancent, les empêchent de donner dans la vue. Enfin, ſoit qu'on conſidére la différence du papier, celle des pages & des marges dont en divers endroits il n'en reſte abſolument pas dans l'Édition de Londres ; ſoit qu'on faſſe attention à l'irrégularité des colomnes imprimées, qui vers la fin de la même Édition ſont plus larges que dans tout le reſte de l'ouvrage : difformité qui paroît faite à deſſein de ne pas excéder le nombre des feuilles qu'on s'étoit preſcrites ; ſoit enfin qu'on en examine la correction qui a paſſé par les mains de trois Correcteurs qui ont revu diverſes fois chaque feuille, nous avons tout lieu de nous flater que le Public nous ſaura quelque gré de nos efforts

& des ſoins que nous avons pris pour rendre cette Édition la plus parfaite qu'il fût poſſible.

Au reſte nous avons cru ne devoir pas priver les Curieux d'une Diſſertation ſur la *Proſodie Françoiſe*, que les Éditeurs d'Angleterre donnent pour toute nouvelle, & principalement dans le deſſein d'inſtruire, à ce qu'ils diſent, leurs Compatriotes ſur la vraie quantité des ſyllabes dans la Langue Françoiſe.

Avertiſſement ſur la préſente Édition.

LES Libraires de Hollande, qui ont fait une Édition de cet Ouvrage en 1752. s'étant efforcés d'avilir celles de Londres, pour relever la leur, nous avons profité dans celle-cy des bons avis qu'ils nous donnoient, en mépriſant les reproches injuſtes qu'ils nous faiſoient. Nous avons, il eſt vrai, ſuivi leur Copie; mais en nous écartant des fautes groſſieres & eſſentielles qu'ils y ont laiſſées, & dont nous donnons ci-après une légere notice, pour faire juger par-là des ſoins que nous avons pris pour la correction de cet Ouvrage.

Quant au papier & aux caracteres, nous penſons qu'on n'aura rien à nous reprocher : car le Public s'étant plaint que le caractere de l'Édition de Hollande fatiguoit extrêmement la vue, nous avons employé un caractere un peu plus gros, ce qui nous a jetté dans la dépenſe d'une centaine de pages de plus; de quoi nous eſpérons que le Public nous ſaura quelque gré.

Fautes à corriger dans l'Édition de Hollande de 1752.

Pag. 3. col. 1. Ablativo, tout en un cas, *liſez* tout en un tas.
Abondance, ſ. f. *abondance*, liſ. *abundance.*
Aboutir, ſon camp aboutit, *bis field*, liſ. *his field.*
Abri, à l'abri du vent, *under te wind*, liſ. *under the.*
Abuſivement, *againſt right uſe*, liſ. *right.*
Accent, inflection, *liſ.* inflexion.
Accommodable... *agrement*, liſ. *agreement.*
Accommoder quelqu'un, le maltraiter, *pay one off*, liſ. *to pay.*
Accordailles, *a marriage agremẽt*, liſ. *agreement.*
Accroire, s'en faire accroire, *to think to well*, liſ. *too.*
Action, il faut que les hommes... *entretain*, liſ. *entertain.*
Admonition, *advertiſſement*, liſ. *advertiſement.*
Agacement, *ſetting an edge*, liſ. *on edge.*
Age, il eſt en âge... *his livelihood*, liſ. *livelihood.*
Aggravé, *ſ. m.* ou aggravation, ajoutez, *aggravation*, V. aggrave.
Agraire, adj. *agrarian*, *effacez*, les loix agraires.
Aliénade, aliénation, & alile, *ſ. m.* liſ. *ſ. f.*
Ame, l'ame d'un fagot, *a brush*, liſ. *brush.*
Amitié, l'amitié des couleurs, *agreablaneſs*, liſ. *agreableneſs.*
Anachréontique, *liſ.* anacréontique.
Anagramme, *the lettres of a name*, liſ. *the letters.*
Anche, *ſ. m.* liſ. *ſ. f.*
Annelets... au deſſous du quart rond, *liſ.* quart de rond.
Anſpeſſade... corporal, *liſ.* caporal.
Antarctique, adj. *antartick*, liſ. antarctick.
Antichœur, *liſ.* anticœur.
Antidote, *a countrepoiſon*, liſ. counterpoiſon.
Antonomaſe... nom appellatif au milieu du nom propre, *liſ.* au lieu du nom propre.
Appaiſer une ſédition, *to ſuppreſt a ſedition*, liſ. *to ſuppreſs.*
Appareillé, pierre appareillée, *a ſtone ready mark'd to be cut*, liſ. *to be cut.*
Appartement, *an apartement*, liſ. *apartment.*
Appellant, adj. *that appears*, liſ. *appeals.*
Appetif, *liſ.* appetitif.
Appliquer, ce mot peut s'appliquer, *this word may be apply'd*; liſ. *be apply'd.* Apprivoiſez, *tame*, liſ. *to tame.*
Approfondir une matiere, *to divine*, liſ. *to dive.*
Appuyer, protéger, *to upbold*, liſ. *uphold.*
Arbitrage, mettre en arbitrage, *to put*, liſ. *to put.*
Arbre, groſſieres & longues piéces de bois, *liſ.* groſſes & longues.
Archiducheſſe, *archducheſs*, liſ. *archducheſs.*
Arene, terrein d'amphithéatre, *that place of the amphitheatre*, liſ. *amphitheater.*

Argument, *à argument*, lif. *an argument.*
Armer, *arm*, lif. *to arm.*
Arranger, je ne vends ma terre ... *to ſettle my affaires*, lif. *affairs.*
Artichaut, *an artichoak*, lif. *artichoke.*
Apreté, violence, *rigouroufneſs*, lif. *rigorouſneſs.*
Aſſiſes, les Juges tiennent, *lif.* les Juges qui tiennent.
Atermoyer une lettre de change ... *a bill of a exchange*, lif. *of exchange.*
Aſſommer, battre, *to mal*, lif. *to maul.*
Attaquer le mineur, *to ſet on the minor*, lif. *the miner.*
Attentat, *outragious entrepriſe*, lif. *enterpriſe.*
Avantager, il avantage ſon aîné, *he has gratify'd*, *lif.* il a avantagé.
Aventure, terme de romans, *hazardous entrepriſe*, lif. *enterpriſe.*
Avoiſiner, un arbre qui avoiſine les cieux, *a tree that reaches to the skies*, lif. *to the.*
Auſpice, ſous les auſpices de quelqu'un, *onder one's auſpices*, lif. *under.*
Axinomantie, *axinomanty*, lif. *axinomancy.*
B. *whith their derivatives*, lif. *with.*
Ban, proſcription, *ag outlawry*, lif. *an.*
Barricade & baſcule, *ſ. m.* lif. *ſ. f.*
Bavarderie † ou bavardoſe, *lif.* bavardiſe.
Beſus, deux as aux dés, *amſace*, lif. *Beſet*, & *amms-ace.*
Billard, bâton & table ... *billard*, lif. *billiard.*
Blocus, *blokade*, lif. *blockade.*
Bottine, *ſ. m.* lif. *ſ. f.*
Bouche, laiſſez quelqu'un ſur la bonne bouche, *lif.* laiſſer.
Bouillon blanc, *long-wor*, lif. *long-wort.*
Boulonner, arrêter une charpente avec des boulines, *lif.* avec des boulons.
Boutique, eſtan portatif, *lif.* étau.
Boutique, boëte que les merciers portant au col, *lif.* portent au col.
Briller, *to be ſparking*, lif. *ſparkling.*
Brimbaler les cloches, *to ſet the bels*, lif. *bells.*
Bris, droit de bris, *the admiralty*, lif. *admiralty.*
Briſées, ſuivre ſes briſées, *to be conſtand*, lif. *conſtant.*
Bronzer, *to colour the colour*, lif. *to colour of the colour*, *&c.*
Bubon vénérien, *a venerial bubo*, lif. *venereal.*
Caie, terme de marine, *lif.* caïc.
Cajolé, cajoler, cajolerie, cajoleur, *coaxed*, *coaxe*, *coaxing*, *coaxer*, lif. *cozed*, *coze*, *cozing*, *cozer.*
Camaieu, V. chamayeu, *lif.* V. camayeu.
Cambré, point de navire cambré, *lif.* pont de navire.
Candeur, *franckneſs*, lif. *frankneſs.*
Capetan, pauvre Prêtre, *lif.* Capelan.
Capitaine ... *governor*, lif. *governour.*
Caractere, *caracter*, lif. *character.*
Caracteriſtique, *chataracteriſtick*, lif. *characteriſtick.*
Carrouſel, *a carrouſal*, lif. *carrouſel.*
Cas-que, *lif.* caſque.
Caſſé de vieilleſſe, *decrepid*, lif. *decrepit.*
Caſuel, adj. *caſuel*, lif. *caſual.*
Catoptrique, *catoptrics*, lif. *catoptricks.*
Chamailler, *to skir mish*, lif. *skirmish.*
Chandelier, *a chandleſtick*, lif. *candleſtick.*
Charrette, * † un mangeur de charrettes ferrées, *a braggadocio*, lif. *braggadochio.*
Chaſſé, *haunted*, lif. *hunted.*
Château d'avant, *the fore-caſtle*, lif. *fore-caſtle.*
Chevaler, *to shove*, lif. *to shore.*
Chimere, & claque, *ſ. m.* lif. *ſ. f.*
Chirurgie, les quatre principales ... *cutting aff what's*, lif. *off.*
Choiſi, *made choiſe*, lif. *choice.*
Chorus, chanter chorus, *lif.* en chorus.
Clapir ... *as a rabbit*, lif. *rabbet.*
Cloche, uſtenſile à cuiſine, *lif.* uſtenſile de cuiſine.
Colletin de buſte, *lif.* de buſe.
Colletin, ornement que les femmes portent au col ; collier, ornement que les femmes portent au col, *le premier article eſt de trop.*
Colombin, *colombine*, lif. *columbine.*
Comite, officier de galere qui fait travailler le chiorme, *lif.* la chiourme.
Communier, *receive Lord's ſuper*, lif. *ſupper.*
Compôte d'abricots, *ſtewed apricots*, lif. *apricocks.*
Concentré, *meeting in one centre*, lif. *in one center.*
Concourir, Robert de Brus avoit concouru avec Jean de Baillcal, *lif.* Jean de Bailleul.
Concours, aſſiſtance de gens, *lif.* aſſiſtence de gens.
Congé, campos, *holliday*, lif. *holy-day.*
Conil, lapin, *rabbit*, lif. *rabbet.*
Connivence, ſ. f. *connivance*, lif. *connivence.*
Conſacrer, nous euſſions conſacré, *we had perpetuaded*, lif. *perpetuated.*
Continuement, *adj.* lif. *adv.*
Contre-poil, *the whrong way*, lif. *wrong.*
Condoléance, & contre-promeſſe, *ſ. m.* lif. *ſ. f.*
Contre-ſens, *a countrary ſenſe*, lif. *contrary.*
Controller, *to controul*, lif. *to controll*, ou *comptroll.*
Cordouan, cuir, *cordouvan leather*, lif. *cordovan.*
Corroboratif, *ſtrenthening*, lif. *ſtrengthening.*
Courſie, *the courſe*, lif. *the courſey.*
Crêper, *to frizel*, lif. *to frizle.*
Coquinaille & creſſonniere, *ſ. m.* lif. *ſ. f.*
Criard, *ſqualer*, lif. *ſquawler.*
Cu de ſac, *aley*, lif. *alley.*
Curé, ée, adj. *ſcowered*, lif. *ſcowred.*
Dagues, bois de cerf, *prichet*, lif. *pricket.*
Dame-damée, *a king a draughts*, lif. *at draughts.*
Dardille, queue d'œillet, *the ſpindle of a cornation*, lif. *carnation.*
Débarqué, *deſembarked*, lif. *diſembarked.*
Declin, l'hiver eſt ſur ſon declin ; *winter is growing towards and end*, lif. *an end.*
Dégraiſſer, *to ſcower*, lif. *to ſcowr.*
Delayé, *dilated*, lif. *diluted.*
Déloger, verb. act. *to diſledge*, lif. *to diſlodge.*
Dépourvu, prendre au dépourvu, *to ſuprize*, lif. *ſurpriſe.*
Déprédation, *depradation*, lif. *depredation.*
Dépriſé, *underwalued*, lif. *undervalued.*
Dérégler, la mauvaiſe nourriture déregle l'eſtomac, *bad food*, lif. *had food.*
Dérider ... *he has always a ſower*, lif. *ſowr.*
Deſajuſté, *deſorder'd*, lif. *diſorder'd.*
Deſarmement, *diſarming a ſoldiers*, lif. *of ſoldiers.*
Deſarroi, *deſorder*, lif. *diſorder.*
Deſembarquement, *deſimbarking*, lif. *diſimbarking.*
Deſenchanter, *to deſinchant*, lif. *diſinchant.*
Deſentêté, *worked from off his conceit*, lif. *worked off from ...*
Deſenyvrer, *unfuddle*, lif. *unfuddled.*
A la deſeſperade, *deſeſperately*, lif. *deſperately.*
Deshabiter, *to deſinhabit*, lif. *diſinhabit.*
Deshérité, *deſinherited*, lif. *diſinherited.*
Deshonorable, *dishonorable*, lif. *dishonourable.*
Deshonorablement, *dishonorably*, lif. *dishonourably.*
Deſintéreſſé, *deſintereſted*, lif. *diſintereſted.*
Deſunie, adj. *lif.* deſuni, ie.
Deſunir, *to deſunite*, lif. *to diſunite.*
Detelé, adj. *lif.* detelé, ée.
Detirer, *to put*, lif. *to pull.*
Diaconeſſe ou diaconeſſe, *lif.* ou diaconiſſe.
Delation & diaphanéité, *ſ. m.* lif. *ſ. f.*
Diffamation, *difamation*, lif. *defamation.*
Diſcipline, ordre, *diſcipline*, *ordre*, lif. *order.*
Diſcuter, *to fift*, lif. *to fift.*
Diſpenſateur, *ſ. f.* diſpenſation, *ſ. m.* lif. diſpenſateur, *ſ. m.* diſpenſation, *ſ. f.*
Diſſonnance, *lif.* diſſonance.
Diſtillation & élaſticité, *ſ. m.* lif. *ſ. f.*
Diviſeur, *the deviſor*, lif. *diviſor.*
Dol, *fraut*, lif. *fraud.*
Dupliquer, *to put in a rejoindre*, lif. *rejoinder.*
Echaper, faire échaper un priſonnier, *to favour a priſoner's eſcape*, lif. *priſoner's.*
Echiqueté, *checkered*, lif. *checkered.*
Emancipation, affranchiſſement de la puiſſance ou du tuteur, *lif.* de la puiſſance du pere ou du tuteur.
Enfermé, ée, *looked*, lif. *locked.*
Engagiſt, ſ. m. *lif.* engagiſte.
Entêté, ſ. m. *an opiniator*, lif. *opiniater.*
Enthymene, *lif.* enthymeme.
Entrée, l'entrée de ma maiſon eſt fermée, *my houſe is free*, lif. *is free.*
Entrepriſe, *entrepriſe*, lif. *enterpriſe.*
Eperons d'un port, *lif.* d'un pont.
Eſcamote, bale de laine, *lif.* de liége.
Eſcogrife, *ſpuagor*, lif. *ſpuager.*
Eſtafete, *an courier*, lif. *a courier.*

Eſtame, *wooſted*, liſ. *woolſted*.
Exterminé, *cue off*, liſ. *cut off*.
L'extrémité de la miſere . . . *the vere reduced*, liſ. *were*.
Façon, dire les choſes . . . *liſ.* dites les choſes . . .
Hiſtorion, bateleur, *liſ.* hiſtrion.
Humain, *wordly*, liſ. *worldly*.
Jargonner, parler un langage barbare ou intelligible, *liſ.* inintelligible.
Jeſuites, *Jeſuati*, liſ. Jeſuates.
Immancablement, *infaillibly*, liſ. *infallibly*.
Immodeſtie, *wantoneſs*, liſ. *wantonneſs*.
Incongru, *incongrous*, liſ. *incongruous*.
Incorporer, unir un corps politique, *liſ.* unir à un corps.
Inégalité, *unevenneſs*, liſ. *unevenneſs*.
Infaillibilité, *infaillibiliey*, liſ. *infallibility*.
Inique, *unrighous*, liſ. *unrighteous* . . . *what greather*, liſ. *greater*.
Innocence, *innocent*, liſ. *innocence*.
Interpreter une choſe, *interpret a thing*, liſ. *to interpret*.
Jouet, *a laughing-ſtok*, liſ. *ſtock*.
Irrémédiablement, *deſparately*, liſ. *deſperately*.
Lapidifique, *lapidificat*, liſ. *lapidifical*.
Lavis, adouciſſement, *liſ.* adouciſſement.
Long, bail à longues années, *a long leaſe*, liſ. *long leaſe*, ſans virgule.
Magnifier, *to praiſe highly*, liſ. *praiſe highly*, ſans virgule.
Malencontreux, *unluky*, liſ. *unlucky*.
Malicieux, *unluckly*, liſ. *unlucky*.
Manufacturer, *manufacture*, liſ. *to manufacture*.
Mariable, *marrigeable*, liſ. *marriageable*.
Marteler, *verb. act. hammer*, liſ. *to hammer*.
Maſqué, faux, *counterfeit*, *falſe*; maſqué, caché, *counterfeit*, *cloſe*, liſ. *counterfeit*, *falſe*, *counterfeit*, *cloſe*.
Méritoirement, *adj.* liſ. *adv*.
Mettre, ſe mettre une choſe en tête, *to fanſy*, liſ. *fancy*.
Meunier, *ſ. f.* liſ. *ſ. m.*
Meurir, *ripen*, liſ. *to ripen*.
R. *This verb. is uſed in a proper and figuration ſenſe*, liſ. *figurative ſenſe*.
Miéte ou mitte, *liſ.* ou miette.
Mignardé, *fandled*, mignarder, *to fandle*, liſ. *fondled*, *fondle*.
Mignoter, *to ſandle*, liſ. *fondle*.
Mitre, & moineſſe, *ſ. m.* liſ. *ſ. f.*
Mourant, languiſſant, *lingring*, liſ. *lingering*.
Fantaiſies muſquées, *odd fanſies*, liſ. *fancies*.
Nettoyé, *cleaned*, or *cleaned*, liſ. *or cleared*.
Nettoyement, *cleaſing*, liſ. *cleanſing*.
Noble, *ſ. f.* qualité, &c. *liſ.* nobleſſe.
A nud, ingénument, *ingeniouſly*, liſ. *ingenuouſly*.
Nuer, mêler les couleurs, *to ſhawdow*, liſ. *to ſhadow*.
Objet, la logique a pour objet, *logick it converſant*, liſ. *is converſant*.
Obſtination, *obſtinate*, liſ. *obſtinacy*.
Odeur, *ſmall*, liſ. *ſmell*.
Optique, adj. *opticks*, liſ. *optick* ſans *s*.
Ordinairement, *uſally*, liſ. *uſually*.
Pantalonade, *a pantelon's dance*, liſ. *pantaloon's*.
Parvenir, faire fortune, *to come to perferment*, liſ. *preferment*.
Paſtoral, *belonging to a ſhepherd paſture*, effacez *paſture*.
Pendiller, *to hang dangingly*, liſ. *danglingly*.
Pénible, *troubelſom*, liſ. *troubleſom*.
Pepier, entendez-vous ce moineau, *d'ye bear*, liſ. *hear*.
Perſévérer, *perſevere*, liſ. *to perſevere*.
Perſuader, *to fanſy*, liſ. *fancy*.
Pervers, *forward*, perverſité, *forwardneſs*, liſ. *froward*, *frowardneſs*.
Peſant, *unwieldly*, liſ. *unwieldy*.
Peſanteur, *unweildineſs*, liſ. *unwieldineſs*.
Piſte, ſuivre un liévre à la piſte, *to prick a hair*, liſ. *a hare*.
Place, ſi j'étois à votre place, *if were i in jour caſe*, liſ. *your caſe*.
Plaidoyerie, j'abhorre la plaidoyerie, *i abbor law*, liſ. *i abhor*.
Plaire, *to be agreable*, liſ. *agreeable*.
Planeur, *ajouter* ſubſt. m.
Plonblagine, *liſ.* plombagine.
Point, au piquet, *the point a picket*, liſ. *at picket*.
Pointe, point de compas, *liſ.* pointe.
Pointilleux, *cavalling*, liſ. *cavilling*.
Poivrer, donner du mal vénérien . . . *venerous diſtemper*, liſ. *venereous*.
Pommier, *an appel-tree*, liſ. *apple-tree*.
Onction & ponction, *ſ. m.* liſ. *ſ. f.*
Practicable, adj. *liſ.* praticable.
Prendre, prenez-le par les cornes, *to ley hold*, effacez *to*.
Préſumer trop de ſoi, *to preſume to much*, liſ. *too much*.
Prêteur, action de celui qui prête, *liſ.* prêteur, celui qui prête, *lending*, liſ. *lender*.
Preſtance & privauté, *ſ. m.* liſ. *ſ. f.*
Proceſſionalement, *liſ.* proceſſionnellement.
Promptement, *nimby*, liſ. *nimbly*.
Prophéte, *one that fortels*, liſ. *fore-tells*.
Propre, *adj.* particulier, *particuliar*, liſ. *particular*.
Proſpere, *favorable*, liſ. *favourable*.
Se purifier, *to be cleanſed*, or *cleanſed*, liſ. *or cleared*.
Qui obſervera les commandemens . . . *the commandements*, liſ. *commandments*.
Quia, il eſt à quia, *he is non-pluſt*, liſ. *non-plus*.
Quoi, à quoi penſez-vous? *ware are you*, liſ. *what are*.
Rabatre, cheval qui rabat ſes courbettes, *a horſe that rabates his curvers*, liſ. *rabates his curvets*.
Rabougri, un petit homme . . . *a mishappen*, liſ. *mis-shapen*.
Racleur de guittare, *a ſcurvy player on the guitar*, liſ. *on the*.
Raillerie, *railery*, liſ. *rallery*.
Raiponge, *liſ.* raiponce.
Rapporter, rapport du journal au grand livre, *to poſt*, &c. *liſ.* rapporter du journal.
Ration, *share* or *proportion*, liſ. *or portion*.
Recevable, *that fit be admitted*, liſ. *fit to be admitted*.
Reconforté, reconforter, *conforted*, *to confort*, liſ. *comforted*, *to comfort*, par une *m*.
Reconnoître, obſerver, *to reconnoitre*, *obſerve*, ſupprimez *to reconnoitre*, & liſez *to obſerve*.
Connu, adj. *know*, liſ. *known*.
Regale, (feſtin) regale (divertiſſement) *liſ.* regal.
Regaliſte, *prorogative of regale*, liſ. *prerogative*.
Rejauni, *grow yellow*, liſ. *grown*.
Rejetter, rebuter, *to flight*, liſ. *flight*.
Remplié, *turned in down*, liſ. *turned in* or *down*.
Rendre, *verb. recip.* céder, *to ſurrunder*, liſ. *ſurrender*.
Renonce, *ſ. f.* j'ai renoncé à piques, *liſ.* j'ai renonce.
Reticence, *ſ. f. retinence*, liſ. *reticence*.
Retrouſſer la mouſtache, *to turn up one's witkers*, liſ. *whiskers*.
Faire le rodomont, *to rodomontade*, liſ. *rodomontado*.
Roidir, fermeté, *liſ.* roideur.
Quêteur, *ſ. f.* Rougeur, *ſ. m.* liſ. quêteur, *ſ. m.* rougeur, *ſ. f.*
Royale, le, adj. *liſ.* royal, le.
Sacade, réprimande, *chock*, liſ. *check*.
Salpêtre, *ſalt-Petre*, liſ. *ſaltpeter*.
Salut, converſation, *liſ.* converſation.
Sanguin, de couleur de ſang, *ſanguin*, liſ. *ſanguine*.
Satisfaire, *verb. neut.* ☞ Satisfaction aux objections, *liſ.* ſatisfaire aux objections: *to anſwer the obligations*, liſ. *the objections*.
Scene, ° † il nous a donné une plaiſante ſcene, *he gave as a pleaſant*, liſ. *he gave us*.
Scropulaire, *liſ.* ſcrophulaire.
Sceau, s'oppoſer au ſceau, *to ſtop letters as the ſeal*, liſ. *at the ſeal*.
Sentimens naturels, *naturel ſenſe*, liſ. *natural*.
Sergenterie, *a ſergent's place*, liſ. *ſergeant's*.
Seringué, ée, *adj. act.* pouſſer une liqueur avec une ſeringue, *to ſeringe*, liſ. Seringué, ée, adj. *ſyringed*. Seringuer, verb. act. *to ſyringe*.
Seulement, adv. *ſollely*, liſ. *ſolely*.
Siffler (en parlant des ſerpens,) *to making a hiſſing*, liſ. *to make*.
Simagrée, *apishnesh*, liſ. *apishneſs*.
Simoniaque, adj. *ſimonical*, liſ. *ſimoniacal*.
Somptueux, magnifique, *magnificence*, liſ. *magnificent*.
Soudé, *ſolde-red*, liſ. *ſoldered*.
Soupe au perroquet, *a ſop with wine*, liſ. *a ſoop*.
Sageſſe, *ſ. m.* ſtupeur, *ſ. m.* liſ. *ſ. f.*
Suffire, cela ſuffit pour la ſubſiſtance . . . *for his ſubſiſtance*, *liſ.* pour ſa ſubſiſtance.
Suction, action de ſucrer, *liſ.* action de ſucer.
Suffiſant, orgueilleux, *houghty*, liſ. *haughty*.
Sujet, ette, *ſ. f.* liſ. *ſ. m.* & *f.*
Supercéder, ſurſoir, *liſ.* ſuperſéder.
Suppôts, membres de l'Univerſité, *the membres*, liſ. *members*.
Sur, une maiſon qui a la vue ſur le jardin, *liſ.* qui a vue.
Surnager, *ſwim over*, liſ. *to ſwim*.

Survenir, il eſt ſurvenu lorſqu'on étoit à table, *he came as they were ſitting a table*, lif. *ſitting at table.*
Syndicat, ſ. m. *ſyndicat*, lif. *ſyndicate.*
Syſtême, le Légat propoſa *une* autre ſyſtême plus *conformes* aux intentions, *lif. un* autre ſyſtême plus *conforme.*
Tapiſſier, *an opholſterer*, lif. *upholſterer.*
Tenir, ſuivre la partie de quelqu'un, *lif.* tenir le parti.
Toucher, recevoir, *to receive*, lif. *to receive.*
Tranſufion, *lif.* transfufion.
Tranſubſtantiation . . . *in the ſacrement*, lif. *ſacrament.*
Tremouſſement, *a flattering*, lif. *fluttering.*
Turquin, bleu enfoncé, *lif.* bleu foncé.
Velours, vin velouté, vin rouge un peu enfoncé, *lif.* un peu foncé.
Venir, les arbres viennent, &c. *trees thrive an the bank of a river*, lif. *on the bank.*
Vérification, *ſ. m.* lif. *ſ. f.*
Vermeil, couleur vermeille, *vermillon colour*, lif. *vermilion.*
Vice-Reine, femme de Roi, *lif.* femme de Vice-Roi.
Vifif, ive, *adv.* lif. *adj.*
Vitriolé, ée, *adv.* lif. *adj.*
Uniforme, *adv.* lif. *adj.*
Vrai-ſemblable, *lily*, lif. *likely.*
Uſance, uſage reçus, *lif.* reçu.
Urne, *for ſeveral amonſt the ancients*, lif. *among*, ou *amongſt.*
Uſurairement, *adj.* lif. *adv.*

Nous aurions fait que groſſir ce Volume, & nous aurions trop ennuyé le Lecteur, ſi nous nous étions attachés à rapporter ſcrupuleuſement toutes les Fautes qui ſe ſont gliſſées dans la derniere Édition de Hollande : toute notre exactitude a donc conſiſté à les corriger en entier dans la préſente Édition, en nous bornant à n'en expoſer qu'une partie aux yeux du Public. Nous avons placé également l'Errata du ſecond Volume à la ſuite de l'Avertiſſement.

DISSERTATION

EN FORME D'ENTRETIEN

SUR LA PROSODIE FRANÇOISE.

A. » IL me ſemble que vous avez articulé » la *Proſodie* comme une partie de la » Grammaire ; qu'eſt-ce que c'eſt ?

B. La PROSODIE eſt *une eſpéce de modulation qu'il faut obſerver dans la Prononciation des mots, par rapport aux diverſes ſyllabes qui les compoſent, & aux divers accens qui les diſtinguent* : car comme dans la Muſique il y a divers tons, plus ou moins hauts, plus ou moins rapides, & toujours combinés dans une grande variété, il y a auſſi, dans toutes nos paroles, de certains *ports*, ou de certains *abbaiſſemens* de voix, beaucoup moins ſenſibles, il eſt vrai, que dans le chant, mais cependant très-réels.

A. » J'avois cru juſqu'ici que les *Grecs* & les *Latins*, » qui diſtinguoient leurs voyelles en *longues*, *brèves* ou » *ambiguës*, & ne compoſoient leurs vers que d'un cer» tain nombre de *pieds* aſſez différents des nôtres, de» voient quelque application à un art ſi eſſentiel à leur » Poëſie : mais par rapport à nous, chez qui les ſylla» bes ne ſont guere comptées en fait de verſification, » je m'imaginois qu'elles étoient toutes à peu près de » même valeur, & qu'ainſi la Proſodie, ne nous regardoit » point, ou ne concernoit tout au plus que quelques » oreilles délicates, dont le nombre eſt fort petit.

B. Je conviens que notre Poëſie compte les ſyllabes & ne les péſe pas toujours ; mais ſans toucher ici aux défauts de notre Parnaſſe, dont on parlera en ſon lieu, vous tomberez d'accord que la diſtinction qui s'y eſt introduite entre nos rimes *maſculines* & nos rimes *féminines*, en tant qu'elles ſe ſuccedent ou s'entrelacent dans nos vers, prouve déja qu'il y a une harmonie réelle dans notre langue : & pour ce qui eſt de la Proſe, vous n'ignorez pas qu'elle a auſſi ſon nombre & ſa cadence, comme le Latin. Ajoutez à cela que la rime même, qui paſſe pour une beauté eſſentielle à notre Poëſie, devient un vice dans le diſcours ordinaire, où rien ne doit paroître affecté. Mais pour venir plus directement au fait, dites-moi, d'où vient que l'autre jour un *Gaſcon* du voiſinage s'étant aviſé de lire tout haut dans une compagnie où nous étions, vous détournâtes la tête preſque à chaque période, & que moi-même, tout grave que je ſuis, je ne pus m'empêcher de vous ſourire ? Nous avons nos *iambes* en François auſſi bien que les Latins, nos *ſpondées*, nos *dactyles* ; nous avons des ſyllabes *longues*, des *brèves*, des *moyennes* ; tout cela étoit confondu dans ſa bouche : les ſyllabes longues devenoient courtes, les courtes devenoient longues, les accens graves ſe changeoient en aigus, les aigus en graves ; il prononçoit *tête* comme *tette*, l'*âme* comme *lame*, *heure* comme *hure*, & ainſi du reſte. Quelques momens après, un *Bas-Normand*, qui ſe trouvoit là, eut auſſi envie de nous régaler de ſa lecture, & nous articula très-peſamment une Proſodie toute contraire, moins vicieuſe dans le fond, mais peut-être plus deſagréable. Enfin ſurvint un *Anglois*, fraîchement émancipé de l'Académie, qui voulut à ſon tour nous prouver qu'il n'avoit pas perdu ſon argent dans les leçons qu'il avoit priſes de ſon Maître de Langues. Ce fut le plus divertiſſant de tous : car avec ſa *cantillation*, qu'il croyoit auſſi néceſſaire à notre Poëſie qu'à la ſienne, & les dactyles fréquens qu'il y introduiſoit de ſa pure grace, au moins il nous réjouit, & nous convainquit d'une choſe que javois ſouvent ouï dire, avant même que de mettre le pied en Angleterre, ſavoir, que *l'accent François, dans une bouche Angloiſe, eſt infiniment plus inſupportable qu'aucun de nos Dialectes Provinciaux.*

A. » La remarque eſt ſinguliere !

B. Si donc vous aviez à lire ou à parler en public, lequel de ces trois accens choiſiriez-vous ; ou celui du *Gaſcon*, qui eſt encore aſſez commun dans notre refuge ; ou celui du *Bas-Normand*, qui l'eſt encore davantage ; ou enfin celui de l'*Étudiant* de Cambridge ?

A. » Quels *modelles* vous me propoſez-là, comme » ſi nous étions tout-à-fait dépourvus à cet égard !

B. Vous convenez donc qu'il y a une *vraie* Proſodie dans notre Langue, puiſqu'il y en a tant de fauſſes. Et s'il y en a une vraie, il faut la chercher & la trouver. Elle n'eſt ni à *Oxford*, ni à *Cambridge*, ni à *Londres*, ni à *Dieppe*, ni à *Montpellier*, ni à *Toulouſe* ; elle eſt à PARIS, au centre de la lumiere & du bon goût, parmi les *Dames* qui ſe piquent de génie & d'élocution, parmi les *Savans* & les *Eccléſiaſtiques* de la Cour, parmi les *Académiciens* & les *Avocats* du premier ordre, qui la cultivent ſans fin & ſans ceſſe ; d'où elle ſe répand plus ou moins dans le voiſinage, ſi elle n'en vient pas originairement, comme on l'aſſure de quelques villes de la *Loire*. C'eſt-là, nous dit-on, qu'il faut chercher l'*Attique* de la France, parce que le bon accent s'y eſt conſervé depuis pluſieurs ſiécles : vous ſavez que la Cour y fixa en quelque ſorte ſon aſyle durant les guerres Angloiſes. Ne ſeroit-ce point une des raiſons de la douceur & de la pureté de ſon accent ? Je n'en ſais rien, & je ne vous donne cette conjecture que pour ce qu'elle vaut.

A. » Je ne ſuis pas aſſez inſtruit dans nos *Antiquités* » pour en juger : mais puiſque vous m'avez convaincu » qu'il y a en François une *véritable* Proſodie, il me » ſemble que vous êtes engagé à m'en communiquer les » *principes* ; à moins que vous ne preniez plaiſir à me » laiſſer dans mon ignorance.

B. Vous avez là-deſſus les ouvertures d'un *Acadé-*

micien [*a*] célebre, qui a fait toute ſa vie une étude particuliere de ſa langue, & qui ſe trouvant aux ſources de la bonne prononciation, ne ſauroit vous égarer. Pour moi, qui ne ſuis qu'un Refugié & un Provincial, le ton de Maître ne me convient point, & encore moins ſur un article où je vois tant de gens qui ſe mécomptent.

A. » Hé bien, point de déciſions; dites-moi ſeule-» ment votre penſée ſur ce ſujet: je ne ſouhaite pas d'en » ſavoir plus que vous.

B. J'y conſens, mais à condition que vous ne prendrez point ceci pour une *Critique* de Mr. *l'Abbé d'Olivet*. J'ai toujours fait beaucoup de cas de toutes ſes productions, & celle dont il s'agit n'eſt pas la moins travaillée. Peut-être a-t-il oublié quelques remarques eſſentielles qui ne m'ont point échappé. J'avois fait mon plan avant qu'il eut publié le ſien; mais comme il eſt le premier en date, il aura toujours la gloire de l'invention. Entrons en matiere.

D'abord je n'ai rien à vous dire ſur l'*aſpiration*. Mr. *La Touche* & le P. *Buffier*, pour les nommer ſelon l'ordre des temps, ont épuiſé la matiere, & Mr. *Reſtaut* en a profité, quoiqu'il n'ait pas voulu toucher à la Proſodie, lui qui a ſi bien pénétré dans les vrais principes de notre Langue. Je me borne donc à ces trois Articles, L'ACCENT PROSODIQUE, L'ACCENT IMPRIMÉ, & la QUANTITÉ.

I. *DE L'ACCENT PROSODIQUE.*

L'ACCENT PROSODIQUE n'a aucune marque pour les yeux, ni en Latin, ni en François, ni en Anglois; mais on le fait ſentir dans la prononciation des mots, ou par une certaine *vibration* de la voix qui rend la ſyllabe plus rapide, ou par un certain *appui* qui la rend plus longue: cette eſpéce de vibration de la voix, les Grecs l'ont nommée Ἄρσις, *élevation*, & les Latins *Ictus*, le coup, parce qu'en déclamant leurs vers ſur le Théatre, le Directeur de l'Orcheſtre frappoit du pied préciſément à la ſyllabe ſur laquelle l'Acteur devoit appuyer lui-même, à peu près comme font encore aujourd'hui nos Symphoniſtes à l'Opera par rapport à la meſure; & comme leurs vers étoient communément compoſés de ſix pieds, ils les nommoient *Senarii*, & les diſtinguoient en trois meſures principales, chacune deſquelles avoit ſon coup:

Sed ter feritur; hinc Trimetrus *dicitur.*

Ainſi dans le même temps que le Directeur de l'Orcheſtre *abaiſſoit* le pied, pour ainſi dire, & frappoit ſon coup, l'Acteur *élevoit* la voix & frappoit le ſien.

Notre Proſodie Françoiſe n'eſt pas ſi marquée, il s'en faut beaucoup: cependant, ſi vous y prenez garde, nous n'avons aucun mot qui n'ait ſon coup ou ſon appui, plus ou moins, quelquefois deux, & même davantage lorſqu'ils ſont un peu longs.

Déja nos *monoſyllabes* ont certainement leur coup ou leur appui; leur *coup*, lorſque la ſyllabe eſt bréve ou rapide, & leur *appui* lorſqu'elle ſe trouve longue. Ainſi par exemple, *bánc*, *bác*, *dúc*, *món*, *mién*, *mát*, *mét*, & une infinité d'autres, où la ſyllabe eſt bréve, ne ſauroient être prononcés ſans un petit effort de voix, que j'ai nommé *vibration* pour me faire entendre, & qui répond en quelque ſorte à l'*ictus* des Latins. Mais ſi la ſyllabe eſt longue, ou qu'elle le devienne dans le pluriel, comme dans *maux*, *beaux*, *caux*, *dos*, *faux*, *goths*, *hauts*, *peaux*, *ſaults*, & autres ſemblables, le coup n'eſt plus ſi rapide, il dégenere en *appui*, & au lieu d'un temps, il en prend deux, ce qui eſt le propre d'une ſyllabe *longue* dans toutes les Langues connues.

A. » Comprenez-vous dans vos monoſyllabes ces » articles ou demi-mots qui n'ont d'autre voyelle qu'un » *e* muet, comme *ce*, *de*, *le*, *me*, *je*, *ſe*, *ne*, ou quel-» ques-uns de leurs féminins, *la*, *ma*, *ſa*, *ta*, &c.

B. On peut les nommer *monoſyllabes*, ſi l'on veut, mais je ne les renferme pas dans ma régle, parce que ne formant pas par eux-mêmes l'idée diſtincte, notre eſprit, ou plutôt notre organe, qui en eſt l'interpréte, réſerve ſon coup ou ſon appui pour le mot même qui les ſuit & qui en détermine l'idée. Ainſi quand je dis, *le Rói*, *au Rói*, *je dónne*, *te dónne*, *ſe dónne*, ou *ma táble*, *ta táble*, *ſa táble*, le coup ne tombe proprement que là où je l'ai marqué, c'eſt-à-dire, ſur la ſyllabe ſuivante, rapide ſi elle eſt bréve, comme le *ſót*, *le pót*, *le trót*, & appuyée ſi elle eſt longue, le *Pó*, le *ſault*, le *rôt*. Mais le cas change ſi l'article ou le pronom acquierent une conſonne, & que cette conſonne ſoit ſuivie d'une autre, comme dans *dès cocqs*, *dès ducs*, *dès flots*; car alors il arrive à nos articles & généralement à nos mots François, ce qui arrive aux mots Grecs & Latins dans leur Poëſie, ſavoir que leurs ſyllabes bréves, terminées par une conſonne, comme θεος, καλος, λογος, *Deus*, *bonus*, *malus*, & une infinité d'autres, deviennent longues, ſi le mot qui les ſuit commence par une conſonne. J'avoue qu'en François la derniere lettre de ces articles, *lès*, *dès*, *cès*, *tès*, ne s'y prononce pas toujours; mais la ſyllabe n'eſt point muette, elle prend une eſpéce d'appui. Ainſi nous prononçons *lès Rois*, *dès Rois*, *cès Rois*, en appuyant ſur l'*ès*: ce qui n'arrive point s'il ſuit une voyelle & que cette voyelle ſoit longue, comme dans *les ánges*, *des ánges*, *les ámes*, *des ámes*; auquel cas *l's* ſe prononce, & c'eſt le mot même, & non pas l'article ou le pronom, qui reçoit l'appui.

A. » Je ne ſavois pas que notre Proſodie eût quelque » affinité avec la Grecque.

B. Vous qui aimez tant le Grec, n'avez-vous pas remarqué que leurs particules les plus ſimples, celles même qui ne ſont terminées par aucune conſonne, comme leur δι & leur πι, par exemple, deviennent longues en Poëſie, ſi le mot qui ſuit commence par une double conſonne? C'eſt qu'alors cette ſyllabe ſimple, ou foible, ou obſcure, comme il vous plaira de l'appeller, ſe fortifie de la conſonne double qui ſuit & en reçoit le coup. A l'ouverture de votre Homere vous en trouverez divers exemples. Les Poëtes Latins ne ſe ſont pas donné tant de carriere: cependant ils ont ſenti l'effet de la double conſonne. Voyez *Virgile* dès ſa 3e. Eglogue.

An mi, cantando victus, non redderet ille,
Quem mea carminibus meruiſſet fiſtula cáprum?

Vous voyez qu'il eſt long à cauſe des *a* conſonnes: mais ôtez une des conſonnes de ce dernier mot, & mettez-le au nominatif, & la même ſyllabe deviendra courte, parce qu'il n'y a plus de double conſonne:

Si neſcis, meus ille [caper] *fuit.*

[*a*] L'Abbé d'OLIVET, *Traité de la Proſodie Françoiſe*, qu'on trouve imprimé à la fin de l'excellent Ouvrage des *Synonymes François*, par l'Abbé GIRARD, Edition d'Amſterdam.

Le

Le Dr. *Bentley*, dont la perte ne ſe répare point, nous a fait voir dans Horace des *Helléniſmes* encore plus forts, & entr'autres celui-ci, qu'un mot qui commence par une double conſonne, rend longue la derniere voyelle du mot qui précede, de bréve qu'elle étoit naturellement. C'eſt une licence Grecque, fondée ſur la nature même; car il eſt naturel de prêter un peu de force à ceux qui en manquent, lorſqu'il nous en reſte ſuffiſamment pour nous-mêmes. En ouvrant Homere, je tombe par hazard ſur ce vers de l'Iliade,

Ἦ, καὶ ἀλύσκων δουρὶ θοὸς βάλε δι πρόμον ἀνδρῶν.

Si vous ne liez pas ce δι avec le π qui ſuit, pour n'en faire qu'une ſyllabe, & une ſyllabe forte, vous gâtez ce vers & vous écorchez votre Poëte favori. Je ſuis fort trompé ſi nous n'avons quelque choſe d'analogue dans notre Proſodie. Prenez-y garde; que notre article *la*, par exemple, ne ſoit ſuivi que d'une ſimple conſonne, le coup ne tombera que ſur le mot, comme dans *la Réine*, *la fémme*, *la ſótte*, *la búze*, *la símple*: mais ſi le mot debutte par deux conſonnes, l'accent recule & tombe ſur l'article même, comme dans *lá ſtatuë*, *lá ſpécieuſe*, *lá ſpirale*, *lá premiere*, *lá troiſieme*, & même dans *la ſecónde*, où l'*e* muet ſe mange, en prononçant *lá ſgonde*.

A. » Je vous entens: mais ſi nos monoſyllabes croiſ-» ſent d'un *e* muet, comme dans *banque*, *plante*, *bloc-» que*, *lucque*, *mienne*, *matte*, *nette*, *ſotte*, *trotte*?

B. En ce cas-là le mot s'allonge d'une eſpéce de demi-ſyllabe; mais le coup reſte toujours ſur la premiere; parce que la ſeconde n'en eſt pas ſuſceptible, & que d'ailleurs c'eſt une regle générale, *que dans tous les mots qui finiſſent par un* e *féminin, la voix ſe dédommage ſur la ſyllabe précédente*, qui peut être formée ou d'un *a*, ou d'un *é* fermé, ou d'un *i*, ou d'un *o*, ou d'un *u*, ou d'une diphtongue, quelle qu'elle ſoit, mais qui ne ſauroit être un *e* féminin; parce qu'alors il y en auroit deux de ſuite; ce qui feroit une eſpéce d'*hiatus*, auſſi deſagréable que difficile à nos organes. Et voilà pourquoi nous mettons un accent ſur tous les *é* qui en précedent un autre, ou quelqu'autre voyelle que ce ſoit. Ainſi nous écrivons & nous prononçons, *océan*, *créance*, *néréide*, *néoptolemé*, *néophyte*, *créole*, *créüſe*, & ſur-tout dans les finales qui demandent le plus d'appui, comme *aimée*, *née*, *ſée*, *rhée*; ce qui eſt ſi véritable, que nous mettons un accent, même ſur notre *e* muet, lorſqu'il eſt ſuivi d'un *je*, comme dans *parlé-je? deuſſé-je*, & quelques autres, pour éviter la cacophonie de deux *e* féminins contigus.

Pour revenir à nos monoſyllabes allongés d'un *e* muet, comme *rade*, *reve*, *ride*, *roue*, *rude*, & une infinité d'autres, le coup ou l'appui ne ſauroit tomber que ſur la ſyllabe entiere, ſoit qu'elle ſoit longue, ou bréve, ou moyenne, il n'importe; il faut que le plus fort ſe charge, pour ainſi dire, du point d'appui. Ainſi qu'il s'agiſſe de *jeune*, juvenis, qui eſt bref, ou de *jeûne*, inedia, qui eſt long; de *tâche*, penſum, qui eſt long, ou de *tache*, macula, qui eſt bref; de *hotte*, ſporta, qui eſt bref, ou de *haute*, alta, qui eſt long; de *goutte*, gutta, qui eſt bref, ou de *goûte*, guſta à l'Impératif, qui eſt long, il y a toujours un coup, ou un appui, plus ou moins fort, plus ou moins long. Avez-vous quelqu'autre difficulté ſur nos Monoſyllabes?

A. » Non: & je comprends que ſi nous n'avions en » François que de ces ſortes de mots, notre prononcia-» tion auroit peu de difficultés.

B. Les mots de deux ſyllabes ſont de trois ſortes par rapport à notre ſujet. Ou ils *commencent*, ou ils *finiſſent* par le coup, ou ils le reçoivent dans *chaque* ſyllabe: *Non datur quartum*. Ils commencent par le coup lorſque la premiere eſt plus forte que la ſeconde, c'eſt-à-dire qu'elle porte ſur deux conſonnes qui ſe ſuivent, comme dans *bailli*, *bándeau*, *bárbier*, *bátteau*, *bállot*, *bárbot*, *cárré*, *cárdé*, *cárdan*, *dárdé*, *dánſer*, *dúrcir*, *fárdeau*, *fállot*, *márgot*, *mónceau*, *mórceau*, *mócqué*, *márqué*, *trótter*, *frótter*, *fróncer*, & généralement dans tous les mots armés de deux conſonnes, dont la premiere termine la premiere ſyllabe, & la ſeconde commence l'autre. Cette regle eſt commune à toutes les Langues, parce que la nature nous y mene & que la double conſonne l'exige. C'eſt auſſi une des grandes beautés de la Poëſie Grecque, comme on peut le voir dans Homere, & un des principaux agrémens de la nôtre. C'eſt par-là que *Racine* & *Deſpréaux* commencerent à donner à notre Langue ce ton plein & harmonieux, qui n'eſt pas autrement fort commun à notre Poëſie. Je ſuis charmé, par exemple, de ce commencement de *Bérénice*.

Arrêtons un moment; la pómpe de ces lieux,
Je le vois bien, Arſace, eſt nouvelle à tes yeux.

Mais ſi la premiere ſyllabe ſe termine par une voyelle, la ſeconde comme finale reçoit le coup, ſurtout ſi elle ſe trouve armée d'une conſonne finale. Ainſi dans *agént*, *amánt*, *avánt*, *Emér*, *Emír*, *émail*, *onyx*, *garánt*, *mandnt*, *Lahórs*, *Cahórs*, *Damín*, *faquín*, *Jaquín*, *rivál*, *rurál*, le coup tombe ſur la ſeconde, parce que notre eſprit, qui dirige nos organes, ayant devant ſoi deux ſyllabes à franchir, réſerve l'effort de la voix pour celle qui en demande le plus, parce qu'elle a plus de quantité.

A plus forte raiſon ſi la premiere n'a pour voyelle qu'un *e* féminin; auquel cas la derniere, qui ne peut être que maſculine & par conſéquent plus forte, doit naturellement ſe charger du coup, ou de l'appui. C'eſt ce qu'on peut eſſayer dans les mots ſuivans, que j'allégue pour exemples entre mille, *bedéau*, *geméau*, *levdin*, *leviér*, *refréin*, *rebórd*, *retour*, *Nemours*, *dedáns*, *demáin*, *dehórs*, où le coup ne peut tomber que ſur la ſyllabe la plus mâle & la plus pleine, c'eſt-à-dire ſur la derniere.

Et ſuppoſé même que la premiere eût un *é* fermé; il n'auroit pas droit pour cela à la préférence, à moins que la ſeconde ne fût un *e* muet, ce qui eſt contre la ſuppoſition. Hors de-là, toute autre ſyllabe maſculine lui diſputera le coup, comme dans *Gérard*, par exemple, *Léon*, *néant*, *Félix*, *Féron*, *Féret*, *Pécour*, *Fléaux*, *Préaux*, & une infinité d'autres. Ce qui vous montre, pour le dire en paſſant, que l'accent proſodique n'eſt pas proprement l'accent imprimé. Un autre en a fait la remarque avant moi; mais à préſent vous en voyez la démonſtration; car dans tous les mots que je viens d'énoncer, l'accent imprimé ſe trouve ſur la premiere ſyllabe & doit s'y faire ſentir; mais l'accent proſodique eſt ſur la ſeconde, qui comme finale demande plus d'appui, quoique je ne l'aye pas marqué.

A. » Mais ne peut-il pas arriver que les deux ſyllabes » d'un mot ſe trouvent, ou les mêmes, ou ſi ſembla-» bles dans leur teneur, qu'il ne ſoit pas poſſible d'y

» mettre de la différence, comme, par exemple, dans » *méré*, *géré*, *lézé*, &c.

B. Je vous loue de votre attention. En ce cas-là, il faut rendre à chacun ce qui lui appartient, & ſe partager également entre les deux ſyllabes, puiſqu'auſſi-bien nous en ſommes avertis par l'égalité des lettres, & par l'uniformité de l'accent. Ainſi, il n'y aura point de mal de peſer également ſur l'une & ſur l'autre, ſur-tout dans le diſcours ordinaire : car il faut avouer que dans une proſe ſoutenue, & dans les vers principalement, il faut donner quelque choſe à la finale. Mais ſi les accens varient, ce n'eſt plus la même choſe, comme dans les participes *géné*, *fété*, *péché*; où vous voyez bien que le circonflexe demande néceſſairement plus d'appui.

A » Paſſons, pour abréger, aux mots de deux ſyl» labes, augmentées d'un *e* muet, comme ſont preſque » tous nos féminins, *amante*, *courante*, *diſtante*, *ai*» *mée*, *vengée*, *rangée*, & quelques autres maſculins, » *Monarque*, *Gendarme*, *Pilote*, *Créole*, &c.

B. Déja vous devez ſavoir, ſans que je vous le diſe, que le coup & encore moins l'appui, dans ces ſortes de mots ne ſauroit tomber ſur la derniere ſyllabe, qui eſt féminine, ou plutôt muette : il faut donc néceſſairement que ce ſoit ſur l'une des précédentes. Mais comme nous avons déja remarqué, que la finale ſe trouvant muette, la voix ſe dédommage ſur celle qui précéde, qui eſt la ſeconde, c'eſt celle par conſéquent qui doit recevoir le coup, ſi elle eſt bréve, & l'appui ſi elle eſt longue. Voici quelques exemples des unes & des autres : *babille*, *balotte*, *dorlotte*, *gargotte*, *commode*, *camarde*, *langarde*, *Aubonne*, *Savonne*, *colonne*, *vendúë*, *vetúë*, *tortüe*, *Tendre*, *Horace*, *Homere*, *Virgile*, *Ovide*, &c.

Et à plus forte raiſon, ſi la premiere eſt foible, c'eſt-à-dire féminine, comme dans *belette*, *beſogne*, *ceriſe*, *devine*, *femelle*, *femelle*, *Geneve*, *Geneſe*, *geniſſe*, *releve*, *reluiſe*, *retombe*, *peſante*, *peſte*, *pelée*, *revüe*, *reviénne*, *deviénne*, *retiénne*, *retarde*, *repouſſe*, *ſecrette*, parce que les deux extrêmes étant courtes, il faut bien que celle du milieu ſoutienne la voix.

Et ſuppoſé même que la premiere eût un *é* fermé, ſi la ſeconde eſt d'une conſtruction plus forte, elle revendiquera l'accent proſodique, & comme pénultiéme & comme plus forte que la précédente. C'eſt ce que vous allez ſentir dans les exemples ſuivans, que je multiplierai à deſſein pour vous accoutumer à une prononciation correcte : *aimée*, *aigüe*, *émane*, *échange*, *étrange*, *méſange*, *éloigne*, *détourne*, *détrempe*, *déſonce*, *défaite*, *détruite*, *Génoiſe*, *hériſſe*, *féroce*, *fécónde*, *mémoire*, *Néaume*, *péccante*, *périſſe*, *croupiſſe*, *ſévére*, *ſépare*, *céléſte*, *réſerve*, *détérre*, *réale*, *zéphyre*, *médire*, &c. ; où vous voyez l'accent aigu ſur la premiere, & auſſi le proſodique ſur la ſeconde, que j'ai marqué exprès.

Avouons pourtant qu'il y a certains mots où la premiere ſyllabe eſt ſi forte par le concours des conſonnes, qu'elle le diſpute à la ſeconde, & ſouvent l'emporte, ſur-tout ſi la ſeconde eſt moins armée de conſonnes : comme dans *Perſée*, *percée*, *Pompée*, *Poppée*, *Barlée*, *gonflée*, *ſoufflée*, *bandée*, *dardée*, *bardée*, *fardée*, *gercée*, *lancée*, *tournée*, *fournée*, *verſée*, *frappée*, *flanquée*, *tronquée*, *empire*, *reſpire*, *tranſpire*. Dans tous ces mots l'accent proſodique eſt ſur la premiere, parce ce que la double conſonne qu'elle rencontre, nous oblige à un plus grand effort de voix : ce qui n'arrive point ſi la conſonne eſt ſimple, ou ne ſe prononce que ſimplement, comme dans *volée*, *ramée*, *vallée*, *flattée*, *vanille*, *troquée*, & où par conſéquent la pénultiéme reprend ſes droits ; principalement en Poëſie. *Empire*, par exemple, & *réſpire*, ont certainement le coup ſur la premiere : mais à la fin d'un vers, l'appui tombe ſur la ſeconde, qui demande un certain repos, rélatif au *ſpondée* des Latins ; comme dans ces vers :

Alexandre Severe *après lui tint l'Empire :*
Sous ſon gouvernement l'État enfin reſpire.

Car comme les vers graves, & ſurtout les *Alexandrins* doivent être ſoutenus, & que la voyelle *i* n'eſt pas des plus pleines, on y ſupplée par l'appui de la voix. A tout prendre, ces ſortes de vers, où la premiere des finales eſt forte par elle-même, & la ſeconde par le lieu qu'elle occupe, peuvent nous rappeller les *ſpondées* des Latins, & font un très-bon effet dans notre Poëſie ; pourvu, prenez-y garde, que les ſons n'en ſoient pas uniformes & que la rime ne ſoit pas trop riche. Car *Empire*, par exemple, nom ſubſtantif, & *empire*, verbe neutre, ne feroient pas à mon gré une excellente rime, quoique *Marot* en eût fait cas ; la raiſon en eſt que la variété eſt l'ame de la Poëſie : mais *empire* & *reſpire* riment fort bien, à cauſe des deux premieres ſyllabes qui y contraſtent agréablement, ſans préjudice de la finale ; ce qui ſoit dit en paſſant.

A » Je ſuis charmé de l'éloge que vous venez de faire » de la *variété*, à propos de la rime. On pourroit bien » s'étendre là-deſſus : mais revenons à notre ſujet ; il » me ſemble que nous ſommes parvenus aux mots de » trois ſyllabes complettes.

B. C'eſt ici où notre proſodie commence à devenir un peu ſcabreuſe pour les Étrangers, auſſi bien que pour nos Provinciaux ; je parle de nos termes qui ont trois ſyllabes ſans *e* muet à la fin, comme *emmené*, *raiſonné*, *envoyé*, *redonné*, *reflechi*, &c.

D'abord la derniere ſyllabe eſt ici hors de cour & de procès : parce que d'une maniere ou d'autre, étant finale, elle a beſoin de quelque appui qui la diſtingue des féminins ; à faute de quoi elle n'auroit qu'un ſon foible, dont notre langue ne s'accommode point. Et ne m'objectez pas que nous avons une infinité de mots qui en proſe & en vers finiſſent par un *e* muet : ce cas-là eſt hors de la ſuppoſition, & d'ailleurs ſi vous y prenez garde, ces ſortes de ſyllabes ne ſont preſque pas comptées, puiſqu'à la lettre elles ſont ſurnumeraires dans nos vers, & ne font qu'allonger la précédente, en lui donnant un appui un peu plus long qu'aux rimes maſculines ; ce qui en fait toute la différence. Ainſi la finale maſculine *ſimple* eſt une vibration, & la finale féminine *ſimple*, un véritable appui. Donnons-en quelques exemples.

Ne cherchant dans les vers ni cadence ni ſon,
Il s'en aille admirer le ſavoir de Pradón.

Voilà le *coup* pour la maſculine ſimple, & voici l'*appui* pour la féminine ſimple,

Grand Roi, ſi juſqu'ici par un trait de prudence
J'ai demeuré pour toi dans un humble ſilence.

Vous avez trop d'oreille pour ne pas ſentir combien ces deux ſortes de rimes différent. Il eſt vrai qu'il y a auſſi des rimes maſculines qui ſont *longues*, différen-

tes de celles que j'ai nominé *ſimples*, comme celles-ci, par exemple;

Et bien loin des Sergents, des Clercs & du Palais,
Va chercher un repos qu'il ne trouva jamais.

ou celles-ci:

De mes ſonnets flatteurs laſſer tout l'Univers,
Et vendre au plus offrant mon encens & mes vers.

ou ces deux Pluriels;

Si vous êtes ſorti de ces Héros fameux,
Montrez-nous cette ardeur qu'on vit briller en eux.

Ces finales ſont longues, quoique maſculines, plus belles que les maſculines ſimples, *ceteris paribus*, & elles différent peu à mon ſens des féminines; à moins que celles-ci ne l'emportent encore ſur les féminines ſimples, par cette même lettre qui fait leur plurier & qui les rend encore plus longues; comme dans la Satire contre l'*Équivoque*:

Fit en plus d'un pays aux villes déſolées
Sous l'herbe en vain chercher leurs Égliſes brûlées.

Car *déſolée* eſt long; mais *déſolées* eſt encore plus long; ce qu'il faut bien obſerver, ſi vous avez deſſein de vous former l'oreille & de parler un jour en public. Tout cela étant bien compris, venons maintenant à nos Triſſyllabes.

On ne ſauroit ſe diſpenſer de leur accorder quelque accent au moins pour la finale; quand ce ſeroit dans les plus doux, ou les plus ſimples de nos mots. Qu'ils finiſſent par une conſonne, ou par une voyelle, ſubſtantif, adjectif, ou participe, toujours il faut quelque choſe qui marque, quoique ſans affectation. Ainſi nous prononçons *cabaret*, *tabouret*, *fenouillet*, *amené*, *promené*, *ramené*; où vous voyez que notre accent imprimé eſt venu au ſecours de l'accent proſodique; car nos Peres n'y mettoient rien, & les prononçoient pourtant comme nous. Ils écrivoient encore ſous *Louis* XII. & *François* I. *donne* pour *donné*, & *donnee* pour *donnée*, comme on le voit dans nos vieilles éditions. A peine y a-t-il deux cens ans, qu'on crut, & avec raiſon ſans doute, qu'il falloit diſtinguer pour les yeux ſur le papier ce qu'on diſtinguoit pour l'oreille dans la prononciation. Ainſi notre *é* final maſculin n'a reçu par grace ſon accent proſodique bien marqué, que pour n'être pas confondu avec l'*e* féminin. Mais cela n'empêche pas que dans les autres terminaiſons, le même accent ne ſoit ſous-entendu, c'eſt-à-dire, qu'il n'y ait une eſpéce de coup, de vibration, ou d'appui ſelon les diverſes finales que nous avons indiquées, quoiqu'il ne ſoit pas marqué. Seulement prenez garde aux *ſ*, & aux *x*, qui ſont le même effet; car ils allongent la derniere ſyllabe, & changent le *coup* en *appui*. Ainſi mettez quelque différence entre *cabaret* & *cabarêts*, *tabouret* & *tabourêts*, *boutefeu* & *boutefeux*, *matelót* & [matelôts]: c'eſt une grande illuſion chez les Étrangers que de s'imaginer, comme ils ſont, que la plûpart de nos lettres ſont inutiles: ils jugent de ce qu'ils n'entendent point.

A. » Mais ce n'eſt pas là où gît la plus grande difficulté: on demande ſi l'accent proſodique ne tombe » que ſur la derniere ſyllabe; & s'il tombe ailleurs, ſur » laquelle des deux précédentes?

A. La réponſe eſt fort aiſée. Ou *les deux premieres ſont foibles*, c'eſt-à-dire féminines, comme dans les mots ſuivans, [General, genereux, relevé, retenu, revenu, chevelu], auquel cas il eſt évident qu'il n'y a que la derniere qui ſoit ſuſceptible de vibration.

Ou *la ſeconde prend* un *i* bref, comme dan retiré, reviré, refilé, relié, reprié; ce qui ne change rien dans la Proſodie.

Ou *la premiere eſt plus forte que la ſeconde*, comme dans ces mots; *émmené*, *rámené*, *prómené*, *mál-mené*, *páppelard*, *pórtefaix*, *pátelin*, *rávelin*, *échevin*, *Chárlemont*, *Bárlemont*, *Roúgemont*, *Béllecourt*, *Tánneguy*, *Bánneret*, *Róndelet*, *Foúrneret*, *Tómbereau*, *párvenu*, *maíntenu*, *ſoútenu*, *dénué*, *ſúbſtitut*, *ínſtitut*, *ábſtenu*, *cóntenu*, *prévenu*, *ſúbvenir*, & une infinité d'autres, où il eſt viſible que la premiere ſyllabe reçoit le coup, auſſi bien que la derniere.

Ou *la premiere eſt foible en comparaiſon de la ſeconde*, qui ſe trouve armée d'une conſonne, comme dans ces mots, *Alénçon*, *Valéntin*, *Drelíncourt*, *Agíncourt*, *aguérri*, *avánce*, *agéncé*, *ajoúrné*, *enfóncé*, *déménti*, *déſémpli*, *accómpli*, *efflánqué*, *effrónté*, *épérdu*, *repérdu*, *écarté*, *écháppé*, *éclípſé*; où il eſt aiſé de ſentir que ce n'eſt que la force des conſonnes qui attire le coup ſur la ſeconde. Car ſi la premiere eſt plus pleine, ou plus robuſte, elle a toujours, *ceteris paribus*, le premier droit à l'accent proſodique. Ainſi nous prononçons *A'braham*, *A'bſalon*, *A'doam*, *A'lidor*, *A'licant*, *A'lcoram*, *A'rtaban*, *Cádogan* (quoiqu'il y ait des Anglois qui prononcent *Cadógan*, *Márboroug*, *Scárboroug*, *Pómpadour*, *énvoyé*, *éngagé*, *éncagé*, *énfumé*, *foúragé*, *foúrgonné*, *tránſlaté*, *tránſigé*, *Bálaam*, *Bálaguier*, *Báratier*, *Cábaret*, *Tábouret*, *Sánſonnet*, où vous voyez que dans pluſieurs de ces exemples la premiere ſyllabe n'a d'autre avantage ſur la ſeconde que d'exiger le *premier* effort, à peu près comme à l'égard d'un premier foſſé qu'il faut franchir par un ſault, ſans préjudice d'un ſecond; où l'effort n'eſt plus ſi ſenſible; d'autant plus que la Nature ne multiplie pas les êtres ſans néceſſité.

A. » Mais ſi le mot eſt de trois ſyllabes & demie, » c'eſt-à-dire, qu'il ſoit augmenté d'un *e* féminin, comme » dans *Allemonde*, *Roſemonde*, *Roſſinante*, ou dans les » participes *avancée*, *agencée*, *éprouvée*, &c; que faut-il » faire?

B. L'inflexion du féminin n'en change point eſſentiellement la Proſodie; le coup ou l'appui reſte toujours ſur la troiſiéme, ſans préjudice des précédentes. Et pour ce qui eſt des deux premieres, les principes ci-deſſus vous dirigent ſuffiſamment. Dans *Allemande*, par exemple, vous jugez bien que des deux premieres, *Al* & *le*, c'eſt la premiere qui exige le plus d'effort, & comme premiere & comme plus forte, & que la ſeconde n'eſt qu'un *e* féminin preſque imperceptible. Il n'en eſt pas de même d'*Amaranthe*, où les deux premieres ſont à peu près égales, ſi ce n'eſt que l'une, qui commence le mot, a plus de droit que l'autre à recevoir le coup. Mais la vérité eſt que la voix ſe réſerve pour la troiſiéme, qui outre qu'elle a une conſonne de plus, eſt la pénultiéme, dont je vous ai ſi ſouvent répété les droits. Mais ſi la ſeconde avoit ſur la premiere l'avantage d'une double conſonne, comme dans *Alexandre*, par exemple, il ne faudroit pas lui conteſter le coup: car dans *A*, il n'y a qu'une ſimple voyelle, qui par elle-même ne demande pas grand effort; mais

dans *lex* il y a trois conſonnes, celle qui commence la ſyllabe & l'*x*, qui la termine & qui vaut deux conſonnes, & par conſéquent cette ſeconde doit l'emporter ſur la premiere ; & la troiſiéme ſur la ſeconde, parce qu'elle eſt pénultiéme d'un *e* féminin, & outre cela armée de trois conſonnes. Je dis la même choſe des autres noms propres qui ont la même terminaiſon, *Polexandre*, *Periandre*, *Anaxandre*, *Ariſtandre*. Mais s'il n'y a que la ſeconde qui ait l'avantage de la duplicité dont il s'agit, elle a auſſi le droit de fixer le coup, comme dans *préſervée*, *reſervée*, *regorgée*, *modéſtie*, *Peryſtile*, *Théonville*, *horoſcope*, *teleſcope*, & autres ſemblables.

A. » Mais n'y a-t-il pas des mots, dont les trois ſyl» labes ſont également fortes, comme, par exemple, » *Canſtantin*, *argentin*, *ſerpentin*, & au féminin, *Conſ*» *tantine*, *argentine*, *ſerpentine* ?

B. Tous ces mots & autres ſemblables ne doivent point vous embarraſſer ; leurs ſyllabes ſont toutes *fortes* : vous voyez la raiſon qui les rend égales ; & ainſi quand vous leur donnerez à chacune un pareil effort de voix, vous ne pécherez point contre la Proſodie.

Seulement il faut prendre garde, vous qui avez été élevé en Angleterre, que la prononciation des Anglois ne vous en impoſe. On peut dire, ſans les offenſer, qu'elle eſt un peu bruſque. Ils aiment fort les *Dactyles* ; leur Langue en eſt toute pleine, & leur Poëſie, méchaniquement parlant, ne ſe ſoutient gueres que par-là : joignez-y l'*éliſion* & ſouvent la *ſuppreſſion* des articles, leſquels énervent & embarraſſent ſi fort la nôtre. Je ne dis rien de leurs monoſyllabes, ſource de tant de beautés.

A. » A vous entendre, leur Langue ſeroit plus *poëti*» *que* que la Françoiſe.

B. La nôtre a ſes avantages, elle a de la douceur, de la clarté, & de l'harmonie ; mais la leur eſt plus forte & plus vive, plus dactylienne, ſi vous me permettez l'expreſſion, plus débarraſſée, & plus en état par conſéquent de ſe paſſer de la *rime*, dont la nôtre eſt comme enchainée de telle ſorte, que nous ne ſaurions nous en affranchir ſans retomber dans la proſe. Au lieu que les Anglois en ayant ſecoué le joug, à la faveur de leurs avantages, ont plus approché que nous à cet égard de la liberté *Grecque* & *Romaine*. Je vous dis ma penſée ſans prévention.

Pour revenir à leurs *Dactyles*, avez-vous pris garde qu'ils placent ordinairement le coup ſur la premiere ſyllabe, lors même qu'il ne s'agit d'aucun effort conſonnal ? Ainſi ils prononcent *Héretic*, *domeſtic*, *charitable*, *gouvernable*, *providence*. Vous voyez que leur Proſodie eſt aſſez différente de la nôtre, puiſqu'elle en viole les premieres regles ; & voilà pourquoi je vous ai averti d'être ſur vos gardes, quand vous tomberez ſur certains mots qu'ils ne prononcent pas comme nous : car ils dactyliſent *Cônſtantine*, *Sérpentine*, *Térpentine*, *Nórmandy*, &c. ce qui fait que bien ſouvent, quoique nous prononcions les mêmes mots, nous ne nous entendons pas les uns les autres.

Voilà en général ce que je penſe ſur l'*Accent proſodique*, fondé, comme vous voyez, ſur la nature de nos organes par rapport à la variété des ſons & au plus ou moins d'effort que demandent nos ſyllabes fortes ou foibles. Ce peu de principes vous meneront loin pour toutes ſortes de mots. Je vous ai ennuyé, je le ſais bien, mais enfin vous l'avez voulu.

A. » Ennuyez-moi toujours de même, & ne m'épar» gnez pas, je vous prie, ni ſur l'ACCENT IMPRIMÉ, ni ſur la QUANTITÉ PROSODIQUE.

II. *DE L'ACCENT IMPRIMÉ.*

B. Les ACCENTS n'ont été inventés & enſuite mis en uſage, que pour faciliter la Proſodie, ou aux enfans, ou aux Étrangers. Nos plus anciens monumens tant Hébreux que Grecs & Latins, n'en ont point. L'Inſcription de *Sigée*, qu'on dit être la plus ancienne de toutes, & qui va alternativement de la droite à la gauche & de la gauche à la droite, n'en a aucune trace. Les Marbres d'*Arundell* maintenant à Oxford, ſi antérieurs à notre Ére chrétienne, ſont tous gravés en lettres capitales, & je n'ai point remarqué qu'une main téméraire ait oſé y en mettre. Le fameux MS. d'*Alexandrie*, qui contient la Bible des LXX., le N. Teſtament, & les deux (*a*) Clémentines, le tout en lettres quarrées, n'a pas été à l'abri de cet attentat. Un certain Bibliothecaire, dont je tairai le nom, s'aviſa de les y ajouter en quelques endroits ; mais heureuſement on ne le laiſſa pas achever. Nos vieux papiers de la Tour, tant Latins qu'Anglois & François, n'ont point d'accents. Rien n'eſt plus curieux que les *Loix Normandes* de *Guillaume* le Conquérant, publiées par le Dr. *Wilkens* ; elles n'en ont pas plus que le reſte. Enfin pour venir au temps des premieres Impreſſions Françoiſes, les *Cent Nouvelles Nouvelles*, *imprimées* in-4. à Paris & dédiées à *Louis* XI, ou à *Louis* XII, mais ſans date, & en lettres Gothiques, n'ont pas la moindre trace d'accent. J'en ai remarqué quelques-uns dans les premieres Éditions de *Marot* & de *Plutarque*, mais tous les participes & les adjectifs féminins, comme *donnee*, *amenee*, *empoiſonnee*, n'en ont point ; ce ne fut, comme je l'ai dit, que vers le milieu du XVI. Siécle, qu'on commença à diſtinguer ſur le papier l'*é* fermé de l'*e* muet : & ce n'eſt que peu à peu qu'on eſt venu enfin à en admettre juſqu'à trois, l'*aigu*, le *grave* & le *circonflexe*.

L'*aigu*, pour marquer le coup ſur tous ces *é* qui terminent la plûpart de nos participes paſſifs, *aimé*, *loué*, *flatté*, & pluſieurs de nos ſubſtantifs, *thé*, *caffé*, *poiré*, *bonté*, *ſanté*, *piété*, &c.

Le *grave*, ſur les *è* ouverts, parce qu'ils demandent une ouverture de bouche un peu plus grande, comme dans *après*, *ſuccès*, *procès*, *abſcès*, *décès*, &c.

Et enfin le *circonflexe*, que nous n'avons admis que pour allonger la prononciation au défaut de l'*s*, employée par nos peres dans *Paſque*, *taſche*, *laſche*, *teſte*, *feſte*, *tempeſte*, *cloſture*, *giſte*, *fluſte* ; mais que nous avons ſupprimée par complaiſance pour les Etrangers & auſſi pour nos enfans mêmes, à condition d'y conſerver la quantité proſodique par un circonflexe, qui y produit le même effet, ſans induction à erreur. Ainſi nous écrivons aſſez généralement aujourd'hui, *Pâque*, *tâche*, *lâche*, *tête*, *fête*, *tempête*, *gîte*, *flûte*, & autres ſemblables : ce qui eſt d'un ſecours infini pour toutes ſortes de perſonnes & ſur-tout pour les Etrangers. Car enfin la *peine* n'eſt rien par elle-même, & le *tems* eſt quelque choſe de précieux. Pourquoi, dans certaines *Grammaires* (*b*), ces longues liſtes de mots où l'*s*

(*a*) Les deux Lettres de S. *Clément*.
(*b*) Celle de notre *Boyer*, par exemple.

ſe prononce, & enſuite de ceux où elle ne ſe prononce point ? Faudra-t-il qu'un pauvre Provincial, ou un Etranger d'ingrate mémoire, paſſent une partie de leur jeuneſſe à apprendre par cœur toutes ces différences, qui ne ſauroient être qu'ennuyeuſes à la mort ? Ne vaut-il pas mieux les délivrer une bonne fois de cet embarras, en ſupprimant l'*s* dans tous les mots où elle eſt parfaitement inutile, pour la laiſſer ſeulement où elle eſt d'une néceſſité abſolue ?

A. » Pourquoi donc, en déclinant vos *Noms* & en » conjuguant vos *Verbes*, laiſſez-vous des *ſ*, qui ne ſe » prononcent point ?

B. Il y a bien de la différence : l'*s* dans les Noms eſt la marque du pluriel, & ſouvent elle ſe prononce ; & dans la conjugaiſon des Verbes elle eſt caractériſtique de la ſeconde perſonne. Ainſi quand je conjugue, *J'aime*, tu *aimes*, il *aime*, l'*s* montre à l'enfant & à l'Etranger qu'elle eſt eſſentielle à cette ſeconde perſonne ; & auſſi il y a des cas où elle ſe prononce & dans les *noms* & dans les *verbes*, ſavoir lorſqu'il ſuit une voyelle, au moins dans les vers & dans toute proſe un peu ſoutenue. Ecoutez Racine dans ſa *Thébaïde*.

Nous étions ennemis dès la plus tendre enfance ;
Que dis-je ? nous l'étions avant notre naiſſance.

& plus bas,

Le trône vous eſt dû, je n'en ſaurois douter ;
Mais vous le renverſez en voulant y monter.

Si vous ne faites pas ſentir l'*s* dans *étions* & le *z* dans *renverſez*, vous y mettez un *hiatus* des plus déſagréables. Mais une *s* qui ne ſe prononce jamais, de quelle utilité peut-elle être ? En ferons-nous en Grammaire ce qu'on fait à la Cour d'un *Page de préſence*, toujours colloqué dans ſon coin, & morfondu d'oiſiveté ?

Ainſi vous venez dans le bon tems ; notre langue eſt à peu près *formée* ; nos *accents* ſont bien diſtingués & jouent leur perſonnage très-à-propos ; nos lettres *ſuperflues* & *embarraſſantes* ſont à peu près bannies. Si vous avez quelques difficultés ſur ces *accents*, il eſt tems de les propoſer.

A. » Si j'ai bien compris votre penſée, nos accents » ne ſont qu'une eſpéce d'*aide* à la véritable proſodie.

B. Juſte. La Proſodie eſt une choſe réelle en elle-même, indépendamment de tout accent, & elle étend ſes droits ſur toutes ſortes de ſyllabes ; mais l'accent ne tombe que ſur certaines voyelles, où les lecteurs pourroient ſe méprendre, faute d'attention, & donner dans un faux ſens, en confondant, par exemple, *donne* avec *donné* ; *cree* avec *créé* ; *aveuglement* qui eſt un nom, avec *aveuglément*, qui eſt un adverbe ; *repeter*, qui eſt un mot bas, avec *répéter* ; *différend*, qui eſt un nom, avec *différent* qui eſt un verbe. Car du reſte l'accent proſodique reſte toujours, quoiqu'il ne ſoit pas marqué. Prononcez, par exemple, *Cabaret*, *tabouret*, *bagnolet*, vous faites ſentir le coup ſur la premiere, & cependant ſur le papier il n'y a point d'accent ; ſi j'y en ai mis, ce n'eſt qu'un ſigne de ma façon pour vous faire entendre ma penſée. Dans *Infini*, encore, *Indien*, *indolent*, & généralement dans tous nos dactyles, nulle trace d'accent, comme vous voyez ; cependant ſelon la proſodie le coup tombe ſur la premiere, ſous peine de ſe rendre ridicule autrement. Dans *modeſte*, *moderne*, *terreſtre*, nulle apparence d'accent ; cependant l'oreille veut que le coup tombe ſur la ſeconde, qui eſt la plus conſonale, & tout lecteur qui le feroit tomber ſur la premiere, ne ſauroit ſe juſtifier d'*Angliciſme*. Ainſi la Proſodie n'eſt pas l'accent imprimé ; mais voici le fait : C'eſt que notre *e* ayant été reconnu à la longue avoir 4 ſons aſſez différents, *de*, *dé*, *dè*, *dê*, on a jugé à propos de les diſtinguer dans l'écriture, comme on les diſtingue dans la prononciation ; & comme l'accent aigu ſur nos *é* fermés, produit à peu près le même effet que le coup de la proſodie, on a confondu ſouvent ces deux choſes. D'autant plus que nous avons quantité de mots & entr'autres pluſieurs *Dactyles*, où l'accent & la proſodie coïncident naturellement ſur la premiere, comme *Émeric*, *Écureil*, *élevé* ; mais ce n'eſt que par accident, & l'on pourroit même ſe diſpenſer d'y mettre un aigu, comme on s'en diſpenſe dans les Capitales, *Etat*, *Été*, æſtas, *Eraſme*, *Elie*, *Etoile*, par la raiſon qu'on ne ſauroit les prononcer autrement ſans faire violence à nos organes ; & voilà pourquoi nous pouvons & nous devons même l'omettre par-tout où ce premier *e* eſt ſuivi d'un *x*, comme dans *exemt*, *exil*, *exilé*, *exclus*, *exemple*, & autres ſemblables. Nous avons encore d'autres Dactyles, où cet *é* ſe trouve, mais précédé d'une conſonne, comme *détaché*, *dérobé*, *déroché*, *décoché*, où l'accent eſt plus néceſſaire, je l'avoue ; mais ce n'eſt pas en faveur de la proſodie que nous l'y mettons ; car ſur ce pié-là il faudroit le mettre ſur la plûpart des initiales, à la maniere des Grecs ; mais uniquement pour le diſtinguer aux yeux de certains lecteurs, de l'*e* féminin. Car il peut fort bien arriver que cette premiere ſyllabe, en une infinité de mots non-dactyles, aura un aigu ſur l'*é* & ne ſera pourtant pas le point d'appui, parce que la ſyllabe ſuivante en demandera un plus fort. *Défaite* par exemple, a un aigu ſur la premiere, & cependant c'eſt la ſeconde qui demande l'accent proſodique, qu'on ne marque point : *dérange*, *déluſtre*, *détourne*, *dégorge*, *démene*, *décraſſe*, *déchire*, *dépece*, & une infinité d'autres, ſont de ce genre. Vous voyez donc encore une fois que la Proſodie n'eſt pas proprement l'accent ; mais que l'accent, tel que nous l'avons établi pour diſtinguer nos *e* les uns des autres, coïncide quelquefois avec la Proſodie, & quelquefois non.

A. » Mais en faveur des Etrangers & de nos Enfans » même, dont on a tant de peine à former la bouche, » ne pourroit-on pas avec le ſecours de l'accent, mar» quer la vraie proſodie ſur toutes nos voyelles em» barraſſantes, comme nous avons fait ſur nos *é* ? Il » me ſemble qu'un habile homme, un Académicien » d'une oreille délicate & éclairée, pourroit ſe char» ger de la commiſſion, fixer notre langue, & la ga» rantir d'un abatardiſſement que les Grecs & les La» tins n'ont que trop éprouvé ». Les Anglois plus ſages que nous à cet égard, ne l'ont-ils pas déja fait, & M. Bayley entr'autres ne s'eſt-il pas immortaliſé, en fixant dans ſon Dictionnaire la prononciation de toutes les ſyllabes ambiguës qui pourroient arrêter les lecteurs ? Les François ſeroient-ils moins jaloux de la gloire de leur langue ?

A. C'eſt une affaire à propoſer à Mrs. de l'Académie, & non pas à moi qui ne ſuis rien. Je vous dirai ſeulement, que s'ils ne le font pas à préſent que la langue eſt dans ſa perfection, on le fera peut-être pour eux dans quelques ſiécles, lorſque leur Empire ſera déchu, ou

inondé de nations étrangeres. Car enfin ils n'ont point de prophétie authentique qui leur en garantiſſe la ſtabilité. Les Poëtes ont beau amener *Jupiter* ſur la ſcene & lui faire dire avec emphaſe, comme dans Virgile,

Imperium ſine fine dedi ——

des Nations aguerries & irritées ne reſpectent gueres ces ſortes d'oracles. L'Empire Romain qui s'eſt vû autrefois n'avoir pour bornes que l'Océan, le Danube & l'Euphrate, eſt réduit maintenant à une eſpéce d'Evêché, où l'on a perdu juſqu'à la véritable prononciation d'une langue, que les femmes du tems de Ciceron y prononçoient avec tant d'urbanité. Et pour ce qui eſt des *Grecs*, qui ont tant brillé, en leur tems, par le talent de la parole & par celui de l'oreille, vous ſavez ce qui leur eſt arrivé. Après avoir été ſubjugués par les Romains, ils ont perdu peu à peu la vraie prononciation de l'ancien Grec, & depuis quelques ſiécles qu'ils ſont devenus tout-à-fait eſclaves, ils en ont fait un jargon à faire pitié.

A. » Comment ! n'ont-ils pas comme nous leurs li» vres Grecs, bien moulés & bien accentués ? Ne trou» ve-t-on pas dans leurs Bibliotheques, comme dans les » nôtres, des MSS. où il ne manque ni le moindre *eſ*» *prit*, ni le moindre *accent* ?

B. J'en conviens; mais ſi dans la prononciation vous les ſuivez ces miſérables accents, vous eſtropierez la plûpart des mots. On ne voit point d'accent ſur les plus anciens MSS. que nous ayons : on n'en voit point dans nos Médailles les plus antiques : on n'en voit pas même ſur les Monuments qui nous reſtent du VII. Siécle. C'eſt une preuve que c'eſt une invention du moyen Age, *Medii ævi*, lorſque la véritable prononciation étoit déja fort altérée, ſi elle n'étoit pas tout-à-fait perdue. Ce qu'il y a de certain, c'eſt que la proſodie de ces accents trouble & dérange tout-à-fait la plus belle Poëſie Gréque, de quelle eſpéce qu'elle ſoit. Prenez un *Homere*, par exemple, & liſez-en trois ou quatre vers conformément à ces triſtes accents; ſi vous avez tant ſoit peu d'oreille, vous n'y pourrez pas tenir. J'en dis autant de leurs autres Poëtes & d'*Ariſtophane* en particulier. On ne ſauroit le lire avec ces accents ; il y a plus de deux ſiécles que ſon premier Commentateur (*a*) s'en eſt plaint. *Deinde certum eſt*, dit-il, *Atticos communem accentuum formam* FASTIDIRE. Mais ôtez les, ces malheureux accents, & ſcandez l'*Iliade*, comme vous faites l'*Enéide*, & vous ſerez ſurpris d'y voir renaître l'harmonie. S'il en faut croire les deux *Bentley*, l'oncle & le neveu, qui avoient tant de goût & tant d'oreille, ces inſipides accents ont déguiſé juſqu'à *Démoſthene*, & nos plus grands Auteurs. Il n'y a pas même juſqu'aux *Apôtres*, qui n'ayent ſujet de s'en plaindre, puiſque quantité de leurs expreſſions, dont la proſodie eſt déterminée par l'autorité de Sophocle & d'Ariſtophane, ſe trouvent affoiblies & énervées par ces téméraires accents. Après cela fiez-vous à des Grammairiens du bas empire, qui s'aviſent de fixer la prononciation d'une langue dix ou douze ſiécles après qu'elle a fleuri. Il faut régler ces ſortes de choſes dans le bon tems, & ce tems pour les Grecs, étoit le ſiécle d'*Alexandre ;* pour les Romains, celui d'*Auguſte ;* pour la France, celui de *Louis XIV*, & pour l'Angleterre, le regne d'à-préſent, qui l'emporte évidemment ſur tous les autres par la multitude d'expreſſions naturelles ou empruntées qu'elle a acquiſes, & qui ont toutes leur vraie proſodie dans un *Dictionnaire* bien accentué.

A. » Mais d'où vient, je vous prie, que ſans le ſe» cours des accents nous avons aujourd'hui la vraie » proſodie des *Romains*, & qu'avec des accents admis » depuis tant de ſiécles, nous n'avons plus celle des » *Grecs*.

B. Par la raiſon que les *Romains* ſe ſont contentés de l'harmonie de leur verſification; au lieu que les *Grecs* du moyen âge, répandus qu'ils étoient dans les Provinces de l'Empire, ſe ſont vus dans la triſte néceſſité d'y gagner leur vie en enſeignant leur langue à des étrangers, & pour la leur rendre plus acceſſible, d'avoir recours à ces infidéles accents, dans un tems où ils en avoient déja perdu en grande partie le véritable uſage, au lieu de le chercher dans les anciens Poëtes, qu'ils avoient encore en bon nombre, & qui nous ſervent à préſent pour nous diriger dans l'*admiſſion* des véritables accents, comme auſſi dans la *réjection* des mauvais ; car il faut convenir de bonne foi qu'il y en a de l'une & de l'autre ſorte : la *Nature* même nous indique les plus forts.

A. » Je vous entends ; vous conjecturez que dans » quelques ſiécles, des Grammairiens *barbares*, n'ayant » d'autre guide que la Prononciation de leur tems, » pourroient bien nous donner, comme certaine, une » proſodie auſſi abſurde de la langue Françoiſe, que » celle qui nous reſte aujourd'hui des Grecs & qui a » paſſé des MSS. juſques dans nos Imprimés ; & voilà » pourquoi vous ne rejettez pas abſolument l'idée qui » m'eſt venue dans l'eſprit, de la néceſſité de *fixer* la » nôtre dès-à-préſent, de peur de pis.

B. La choſe eſt d'autant plus facile, que nous ſommes encore dans le bon tems, que l'ACADEMIE FRANÇOISE eſt dans ſon luſtre, qu'elle a des membres très-éclairés & pleins de zele pour la correction & pour la nobleſſe de leur langue. Et il ne faut pas m'objecter, que comme les bons Poëtes du ſiécle d'*Auguſte* nous ont conſervé la vraie proſodie des Latins, les poëſies immortelles du ſiécle de *Louis le Grand* nous conſerveront auſſi dans tous les âges la vraie proſodie Françoiſe : le raiſonnement ſeroit bon, ſi les vers Latins & les vers François avoient entr'eux le même rapport, qu'ont effectivement les vers Latins avec les vers Grecs. Les nôtres ſont compoſés d'un certain nombre de ſyllabes que l'on compte, mais que l'on ne peſe pas ; au lieu que ceux des Grecs & des Latins conſiſtent en un certain nombre de pieds tous différents, dont on peſe les ſyllabes plutôt qu'on ne les compte : ce qui eſt proprement le fonds & l'eſſence de leur verſification; enſorte que tout Homme de lettres, paſſablement inſtruit de leur proſodie, peut ſcander leurs différents vers : Mais en François vous m'excuſerez ; vous compterez les ſyllabes ; mais dès qu'il ſera queſtion de les peſer & de les accentuer à la rigueur, je doute qu'il y ait beaucoup d'Etrangers, & même de Provinciaux qui y réuſſiſſent.

(*a*) *Charl. Girard de Bourges*, dans ſon Commentaire ſur le *Plutus* d'Ariſtophane : *Ariſtophanis Poetæ Comici Plutus, jam nunc & Latinus factus & Commentariis inſuper ſanè quàm utiliſſ. recèns illuſtratus*, in-4. Pariſiis, apud Weckel, 1549. Le Livre eſt aſſez ſingulier en ſon genre ; il eſt dédié à la Reine *Jeanne de Navarre*, fille de *Marguerite de Valois* & Mere d'*Henri* IV. Dans la Dédicace, qui eſt jolie, il la loue de ſon amour pour les *Lettres*, pour le *Latin* & ſur-tout pour le *Grec*.

Si la choſe étoit ſi facile, vous qui aimez notre langue & qui l'entendez ſi bien, vous ne m'auriez pas fait tant de queſtions ſur l'article de la Proſodie.

A. » Je me félicite de vous avoir jetté dans cette » digreſſion. Mais ayez la bonté de m'expliquer encore » plus nettement ce que vous appellez *compter & peſer* » en fait de poëſie.

B. Rien au monde de plus aiſé. Si je vous remets entre les mains la valeur de 6. liv. ſterling, en quelles eſpéces que ce ſoit, je puis nommer cela une valeur *peſée, fixe & réglée*; mais au lieu de cette valeur, je me contente de vous remettre entre les mains *ſix* piéces d'or ou d'argent, ſans faire attention à leur poids, c'eſt ce que j'appelle *compter*; or il peut arriver que ces piéces-là, quoiqu'au nombre de ſix, ſe trouveront fort au-deſſous de la valeur précédente des ſix liv. ſterling. Voilà une image de la Poëſie ancienne comparée avec la nôtre. La Poëſie Latine, que je ne diſtingue pas ici de la Greque, eſt une valeur fixe, réguliere, uniforme, toujours la même. Prenons par exemple les vers *Alexandrins*. Ils contiennent la valeur de 6 *Spondées* : Le dernier en eſt un de commande; le précédent un *Dactyle*, qui étant compoſé d'une longue & de deux bréves eſt de même valeur; & les quatre premiers peuvent être indiſtinctement ou ſpondées ou dactyles; ce qui pour le dire en paſſant, eſt une ſource de *combinaiſons* différentes & par conſéquent de *variété* & de *beauté* preſque infinie : mais enfin la valeur intrinſeque y eſt toujours; c'eſt ce que j'appelle *peſer*. En François votre ſerviteur; on vous promet 6 pieds, je l'avoue, & en un ſens on vous les donne, vous n'avez qu'à les compter, le nombre y eſt; mais le poids n'y eſt pas, & par conſéquent la valeur y manque. Si vous y mettez un *Dactyle, par exemple*, vous le faites valoir trois ſyllabes, c'eſt-à-dire, un pié & demi. Un *Iambe*, qui ne vaut qu'une breve & une longue, vous l'y faites valoir pour un Spondée; tous nos articles féminins & maſculins, *le, ce, de, ne, ſe, la, ma, na, ſa, ta*, y valent chacun une longue, c'eſt-à-dire, la moitié d'un Spondée : ainſi nulle valeur complette, réguliere, uniforme; le plus beau vers a toujours quelque endroit foible, & le ſecond bien ſouvent trahit le premier! Je ne dis rien de la *Rime*, de peur de vous rappeller le *Faſtidire* du Commentateur d'Ariſtophane. Comment voulez-vous donc qu'un Etranger ſcande des vers qui n'ont aucun poids certain, aucune régularité?

A. » Quelques *exemples* pourroient achever de me » convaincre.

B. Des exemples; il n'y a qu'à ouvrir le premier Poëte François, qui ſe préſentera ſous vos yeux : voici un *Boileau*; je tombe ſur la Satire IX. qui commence ainſi;

C'eſt à vous, mon Eſprit, à qui je veux parler;
Vous avez des défauts que l'on ne peut celer.

à qui je, ſont 3 ſyllabes breves, qui ne ſauroient valoir un *Dactyle*, ni un *Spondée*, & cependant on vous les donne pour un pié & demi, parce qu'on les compte & qu'on ne les peſe pas; où eſt l'évaluation? Mais le ſecond vers eſt encore plus foible; QUE NE CE *ler* ſont trois autres breves, qui ne valent pas un pié réel, & qu'on vous donne pourtant pour un pié & demi. Mais ce qu'il y a de plus ſingulier dans cette poëſie, c'eſt que le dernier pié au moins devroit ſoutenir le reſte; car il eſt établi dans *Homere*, dans *Virgile* & dans *Horace*, ajoutons même dans nos Poëtes François preſque généralement, que le dernier pié des Alexandrins ſoit une eſpéce de *Spondée*, qui ſoutienne la cadence, & a cet égard il faut rendre cette juſtice à *Boileau*, qu'il a été aſſez attentif à nous donner des vers bien *remplis*, comme il les nomme lui-même; & cependant en voici un qui finit par un *Iambe*, c'eſt-à-dire une courte & une longue : car [celer] eſt bref dans la premiere, & la ſuivante n'eſt longue que comme finale. Je ne dis pas que ce ſoit une faute dans le Poëte, il s'eſt ſervi d'une liberté que lui donnoit la Poëſie de ſa langue; *utere conceſſis* : mais je ſuis fort trompé ſi ce n'eſt pas un défaut, ou du moins une imperfection dans la poëſie de ſon ſiécle.

Racine de même dans *Bérénice*, Act. 1. Sc. 4.

Enfin après un ſiége auſſi cruel que lent,

èl [que] *lent*, qui finit le vers, fait un vrai *Dactyle*, qui ne vaut qu'un pié, & ici on vous le donne pour un pié & demi, ſans aucun ſpondée. A la bonne heure, ſi c'étoit un plurier; on y trouveroit quelque eſpéce de dédommagement. Encore une fois, je n'en veux point à l'Auteur, j'en veux uniquement à notre poëſie. Dans l'*Andromaque*, Act. II. Sc. 2. je trouve deux *iambes* qui tiennent la place de deux ſpondées :

Ou ne dois-je imputer qu'à votre ſeul [devoir],
L'heureux empreſſement qui vous porte à [me] *voir?*

Je pourrois multiplier ces exemples à l'infini; mais cela ſuffit pour vous indiquer les défauts de notre Parnaſſe, & pour vous prouver ce que j'ai avancé; que nos ſyllabes y ſont comptées & nullement peſées. Quel eſt celui de nos *accents* François, qui vous embarraſſe le plus?

A. » La grande difficulté qui me reſte ne regarde » que l'*é* fermé : le grave & le circonflexe ne tombant » que ſur la derniere, ou ſur la pénultieme, il eſt aiſé » de s'en appercevoir; & d'ailleurs on ne manque gue- » re à les placer où il faut : mais à l'égard de l'*e* fémi- » nin & du maſculin, comme nos Livres ſont preſque » tous fautifs là-deſſus, comment ferai-je, moi, qui » n'ai point vécu à *Paris*, ni ſur les bords de la *Loire*, » pour les diſtinguer? Je vois tous les jours d'habiles » gens qui en diſputent. Ne vous ai-je pas ouï dire à » vous-même, que feu Monſ. *la Touche*, votre illuſtre » Maître, quoique vous ne l'ayez jamais vu, fut obligé » d'écrire à Paris pour conſulter des Académiciens ſur » quelques *é* difficiles, qu'on prétendoit qu'il n'avoit pas » bien accentués?

B. J'ai eu quelque tems entre les mains l'original de cette conſulte Grammaticale, avec la réponſe *e regione* de Mrs. les Abbés de *Dangeau* & *Tallement*, tous deux de l'Académie, & j'ai eu ſoin d'en tirer un extrait pour mon inſtruction particuliere, que je vous communiquerai en tems & lieu. Le meilleur conſeil que je puiſſe vous donner, en attendant, ſur cet article, c'eſt de vous attacher aux auteurs qui ont veillé à la ponctuation & à la correction de leurs Ouvrages. Et entre ceux-là je ne puis me diſpenſer de vous nommer ce même Mr. *la Touche*, dont la Science Grammaticale n'a été conteſtée de perſonne, & néanmoins c'étoit le moindre des attributs de ce vertueux Exilé. Sa

Grammaire (*a*) s'eſt imprimée ſi ſouvent & répandue avec tant de ſuccès, que le P. *Buffier* lui-même, tout habile qu'il étoit, n'a pu lui refuſer de juſtes éloges. Je joins à Mr. *la Touche* ſon généreux *Approbateur*. Ajoutez-y Mr. *Reſtaut*, qui vient de nous donner la 5e. Edition de ſon exacte Grammaire : Ne négligez pas non plus le N. Teſtament de Berlin. Mais ſur-tout n'oubliez pas l'excellent Abbé d'*Olivet* : moquez vous des railleries dont le cauſtique des Fontaines a prétendu abimer ſes remarques ſur Racine. Il s'agit ici des Accents ; or dans toutes les productions de l'Académicien, qui ne ſont pas en petit nombre, il n'y a pas un accent, à mon avis, qui ſoit marqué de travers. Ses *Philippiques* & ſes *Catilinaires* de la derniere Edition, entr'autres, ſont un bijou en ce genre, que vous ne devez pas vous refuſer. Mais comme vous pourriez m'objecter, que ces livres ne contiennent pas tous nos mots, en voici un qui vous ſervira de Répertoire complet à cet égard ; C'eſt le *Dictionnaire* de *Danet*, *François-Latin*, livre d'ailleurs ſi néceſſaire, où vous trouverez la déciſion de tous les cas, puiſqu'il renferme univerſellement tous nos termes bien accentués. Il eſt vrai que l'ayant compoſé pour le tems où il vivoit & pour les Enfans, il n'a pas cru devoir ſupprimer les *s* inutiles ; mais à chaque mot tant ſoit peu ſcabreux, il avertit de la vraie prononciation : ce qui ſuffit à vos beſoins.

III. *DE LA QUANTITÉ.*

A. » J'entens ; mais la *Quantité* qui a tant de rap» port à la Proſodie, comment la réglerons-nous ?

B. Mr. l'Abbé d'Olivet a déja traité cette matiere, & parcouru avec beaucoup d'exactitude les différentes terminaiſons de nos Syllabes, en aſſignant à chacune ou la *longueur*, ou la *briéveté*, ou l'*entre-deux*, qui leur convient : vous n'attendez pas de moi, que je vous tranſcrive ici tout cela.

A. » Non, mais comme ſur la *proſodie* vous m'avez » communiqué des ouvertures qui me ſont nouvelles, » donnez-moi auſſi ſur la *quantité* quelques idées générales, que je puiſſe retenir facilement.

B. Les *Latins* & les *Grecs* ont partagé leurs ſyllabes en *longues* & *breves*, ſelon le beſoin qu'ils en avoient dans leur Poëſie ; mais pour nous, qui ne péſons pas les nôtres, nous pouvons les enviſager ſous une répartition plus nombreuſe.

Il me ſemble donc que nous avons quatre ou cinq ſortes de ſyllabes ; des ſyllabes *ſimples* & des ſyllabes *compoſées* ; des ſyllabes *longues* & des ſyllabes *breves*, & enfin des ſyllabes, qu'on me permettra de nommer *bréviſſimes* ; ce ſont nos *e* féminins, lorſqu'ils terminent le mot.

Je nomme ici proſodiquement une ſyllabe *ſimple*, celle qui par ſa nature, ou par ſa conſtruction n'exige aucun effort de voix, & telles ſont toutes celles qui ſont terminées par la voyelle même qui en modifie le ſon, ſans accent grave, ou circonflexe, comme par exemple, *ba*, *bé*, *bi*, *bo*, *bu*, *ga*, *gué*, *gui*, *go*, *gu*, & autres ſemblables, ſoit qu'elles commencent par une conſonne, ou par deux conſonnes, ou par une ſimple voyelle : comme *a-yant*, *a-yez*, *avoir*, *lavoir*, *rafoir*, *manoir*, *néant*, *tirant*, *logeant*, *créant*, *préaux*, *prévient*, *travers*, *frier*, *trier*, *broyer* : Je les nomme *ſimples* par la conſtruction, parce que la voyelle unique qui les forme dans pluſieurs mots, ou la conſonne ou les deux conſonnes qui les commencent, ne les rendent ni plus longues, ni plus courtes. Ainſi je compte comme *ſimples* toutes ces premieres ſyllabes, qui n'exigent ni effort de voix, ni appui ſenſible, comme *Ado*-am, *Ama*-leck, *Abimé*-leck, *Ama*-ranthe, *Rava*-nel, *ana*-theme, *étudi*-er, *péné*-trer, *ga*-rantir, *louvoyer*, *gué*-rir, *gé*-rer, *ſa*-né, *tou*-ché, & une infinité d'autres ſemblables. Généralement toutes ces ſyllabes ſont aſſez courtes ; excepté celles qui ſont marquées d'un accent aigu, deſquelles on peut faire une claſſe particuliere, & les conſidérer ſi l'on veut comme moyennes, c'eſt-à-dire, ni trop longues, ni trop breves. Car ſi elles étoient *longues*, elles ſeroient égales à nos *é* graves & à nos *é* circonflexes, ce qui confondroit deux quantités très-diſtinctes ; & ſi elles étoient *courtes*, elles ne différeroient pas de nos *e* féminins, & il n'y auroit nulle différence entre les deux ſyllabes de chacun de ces mots, *levé*, *ſemé*, *gelé*, *pelé*, *celé* ; ce qui eſt abſurde.

Je nomme Syllabe *compoſée*, celle qui par ſa nature ou par ſa conſtruction exige un plus grand effort de voix que les précédentes ; & telles ſont toutes celles qui ſont terminées par une conſonne, lorſqu'il en ſuit une autre pour la ſyllabe ſuivante, comme *poſte*, *leſte* ; *pompe*, *modeſte*, *Evandre*, *Anaxandre*, *Ange*, *range*, *fange*, *trompe*, *rompre* ; & ici je ne repeterai point ce que j'en ai dit. Il ſuffit de remarquer que ces ſyllabes compoſées ſont les plus *fortes* que nous ayons dans toutes ſortes de langues, parce que nos organes y ſont chargés non ſeulement d'exprimer la voyelle qui forme la ſyllabe, mais encore la conſonne qui la termine, ſans préjudice de la nouvelle conſonne qui ſuit. Pour vous en convaincre, vous n'avez qu'à faire prononcer à un homme qui bégaye les mots de *pompe*, de *Conſtantin*, d'*Apoſtolique* & autres ſemblables, & vous verrez qu'ordinairement il héſitera aux expreſſions les plus *conſonales*. Qu'on me pardonne ce terme ; je m'en ſers pour abréger, & non par affectation. Mais c'eſt cet effort même de nos organes, qui remplit la bouche, qui flatte l'oreille & qui donne à notre poëſie ce ton mâle & ſonore dont elle a tant de beſoin. C'eſt ici où *Homere* a véritablement triomphé, & où *Virgile* a laiſſé bien loin derriere lui tous ſes foibles Imitateurs. J'oſe dire qu'il a imité juſqu'à la *danſe* même, dans ſa poëſie, lorſqu'il en a parlé ; je me ſouviens qu'un de mes Eleves dès l'âge de 7 ans ne pouvoit ſe laſſer d'admirer ce vers :

Saltantes Satyros imitabitur Alpheſibæus.

Pour revenir à notre ſujet, toutes ces ſyllabes *fortes* reçoivent l'*accent proſodique* & ſont cenſées *longues* chez les Grecs & les Romains, parce qu'on ſuppoſe, ce qui eſt très-naturel, que l'addition de la conſonne qui les termine, leur donne plus de poids & par conſéquent plus de quantité. Cependant en François elles ne ſauroient à la rigueur être qualifiées *longues*, parce que nos organes, ayant à ſurmonter l'oppoſition de leurs conſonnes, imitent en quelque ſorte le courſier généreux, qui franchit le foſſé ou la barriere qu'on lui oppoſe, avec une impétuoſité ſuffiſante pour s'en tirer avec honneur. Ainſi nous prononçons (arbre, marbre, farce, force, entorſe, pompe, trompe, rompe, leſte, veſte, modeſte, burleſque, ſchiſme, priſme, moſquée,

(*a*) *L'Art de bien parler François*, en 2 Tomes, 5. Edit. à Amſt.

moſquée, trocquée, fondue, tondue, belle, nouvelle, cervelle, bandelle,] avec une eſpéce de rapidité, qui réveille l'eſprit & la voix. Mais il ne faut rien affetter : car notre langue eſt ennemie de toute eſpéce d'affectation, cantillation, peſanteur, ou monotonie laſſante.

Il y a ſeulement une petite obſervation à faire pour les Commençans, à l'égard de certains mots où deux conſonnes ſe ſuivent, comme dans *table, rable, fable, foible, poutre, coudre, moudre, ſoudre, foudre, hydre, fibre ;* c'eſt que tous ces mots & autres ſemblables, dont on trouvera la quantité dans la *Proſodie* de Mr. d'Olivet, ne ſont point compris dans ma regle ; je parle des ſyllabes qui finiſſent par une conſonne, & ici, dans tous ces mots, c'eſt une voyelle ou une diphtongue qui termine la premiere ſyllabe ; ce qui les met hors de notre cas.

Une autre obſervation plus eſſentielle, c'eſt que les deux conſonnes que je ſuppoſe dans un mot, dont l'une termine la premiere ſyllabe & l'autre en commence une autre, peuvent être différentes, ou les mêmes ; elles ſont *différentes* dans tous les exemples qu'on a allégués, comme *faſte, leſte, tordre, fondre, juſte ;* mais elles ſont les mêmes dans *marre, terre, torride, fuſſe, froiſſe, liſſe, meſſe,* & une infinité d'autres. Dans les mots où ces conſonnes *different*, je m'imagine que l'expreſſion en eſt toujours prompte, comme on en peut juger par les exemples ci-deſſus : mais dans les mots où elles ſont les mêmes, il faut diſtinguer. Si ce ſont 2 *rr*, par exemple, comme cette conſonne eſt fort traînante, la ſyllabe eſt longue : Ainſi nous prononçons [Marrons, amarrer, erre, terre, atterre, guerre, parterre, ferre, ſerre, reſerre, enſerre, deſerre, enterre, deterre :] Je ne ſache pas d'exceptions à cette regle. Si ce ſont deux *tt*, c'eſt tout le contraire ; la ſyllabe eſt toujours rapide : comme dans [tette, patte, nette, botte, butte, jette, guette, lancette, ſonnette, grotte, motte, trotte, frotte ;] Nulle exception à cet égard. Mais ſi ce ſont deux *ss*, il faut convenir que la rapidité n'y eſt pas toujours. Dans *Princeſſe*, par exemple, la ſeconde eſt courte ; & dans [Déeſſe] elle eſt longue, ou pour donner plus de poids au caractere que le mot exprime, ou pour mieux diſtinguer la ſeconde voyelle de la premiere, qui autrement ſe mangeroit. [Graſſe] encore, féminin de [gras,] eſt rapide, pour le diſtinguer de [Grace,] qui eſt long ; mais [graiſſe,] nom ſubſtantif, eſt long, pour le diſtinguer de *Grèse*, qui eſt rapide. *Feſſer* encore eſt bref & même féminin, mais la même ſyllabe eſt longue dans [confeſſer], conformément à la gravité du mot & de la choſe même. On peut voir les autres dans la *Proſodie* de l'excellent Académicien que j'ai tant de fois cité. Ici je me contente de vous indiquer les principes généraux que je vous crois néceſſaires. Souvenez-vous donc que toutes ces voyelles conſonales, dont il s'agit, ſont fortes & rapides pour la plûpart, excepté les deux *rr* qui ſont toujours longues, & quelques *ss* doubles, qui le ſont auſſi, mais rarement.

Je dis en ſecond lieu que nous avons des ſyllabes *longues* & des ſyllabes *breves : Longues*, lors même qu'il n'y a ni compoſition, ni conſonnalité. Vous comprenez ce que je veux dire, ſavoir lorſqu'il n'y a ni accent grave, ni circonflexe, ni double conſonne, qui y mette de la longueur. Car à l'égard de l'accent grave ſur nos *è* il eſt manifeſte qu'il les rend longs, & encore plus le circonflexe, dont toutes nos voyelles ſont ſuſceptibles. Car en écrivant *âne, gêne, cône, gîte, flûte ;* il eſt manifeſte que tout cela eſt allongé, auſſi bien que tous ces mots où nous mettons un grave, comme *près, après, auprès, exprès, excès, procès, décès, ſuccès, progrès, abcès* : Vous m'avez déja dit que vous n'aviez aucune difficulté là-deſſus.

Reſte donc ces ſortes de ſyllabes, qui demandent un appui par elles-mêmes, ſans concurrence d'accent ou de conſonne ſubſéquente. Sur quoi je vous dirai ma penſée naïvement ; c'eſt qu'il y en a *peu* de ce caractere. Généralement parlant, nos ſyllabes ſimples ne ſont ni longues, ni fortes.

Nos voyelles, lorſqu'elles forment une ſyllabe par elles-mêmes, ont très-peu de quantité, *ayant, amant, amour, adroit, ami, amaranthe ;* ou lorſqu'elles ſont précédées d'une conſonne, comme *badin, badault, bidet, béant, dodu, divers, duvet, Pradon, Cotin, Baïf, manant, talent, volant, véritable.* Tout ce qu'on en peut dire, c'eſt qu'elles ont quelque teneur, qu'elles ne ſont point obſcures, & que par la variété de leurs adjointes elles ſont aſſez ſuſceptibles d'harmonie : *Alidor, Alcſées, Aléandre, Alexis, Aloès*, &c.

Cependant il y en a de *longues* : mais comment le ſont-elles devenues ? c'eſt ce qu'il faut examiner.

Premierement par *Etymologie.* [L'ame,] par exemple, cette excellente partie de nous-mêmes, eſt long, & cela eſt dans l'ordre. Il vient d'*anima*, qui eſt de trois ſyllabes, qui par abbréviation ſe ſont réduites à deux ; mais comme nos Peres écrivoient *aſme*, peu à peu on a encore ſupprimé l'*s*, & on a écrit [âme,] ſauf à la dédommager par l'appui qu'on a trouvé à propos d'y conſerver, ſans le marquer.

En ſecond lieu, par *Diſtinction :* comme ici, par exemple, ſi on prononçoit l'*ame*, anima, comme on prononce une *lame* d'épée, qui vient de *lamina*, il n'y auroit point de diſtinction. Ainſi on eſt convenu tacitement, mais raiſonnablement, que le premier auroit *l'appui*, & l'autre ſimplement le *coup*. Le *Matin* encore, qui eſt la premiere partie du jour, eſt bref, parce qu'il n'y a rien dans le mot, qui exige appui ou effort ; mais le *Mâtin*, en parlant d'un dogue, en doit être diſtingué, & voilà pourquoi nous y mettons un circonflexe pour les Enfans & les Etrangers, qui autrement ne manqueroient pas de le confondre.

En troiſiéme lieu, par *Comparaiſon* avec la ſyllabe voiſine : Je m'explique. Si les deux ou les trois ſyllabes qui commencent un mot ſont également ſimples par leur conſtruction, il eſt viſible que leur quantité doit être la même ; comme par exemple dans *Cabaret, tabouret, bagnolet, amaranthe, amalaſonte, amadouer, avitailler, adorer*, il eſt évident que les deux, ou les trois premieres ſyllabes de ces mots n'ont aucun avantage intrinſéque les unes ſur les autres, & que par conſéquent la quantité en doit être à peu près égale : mais ſi ces premieres ſyllabes différent ou par la conſtruction, ou par les diphtongues, ou par le nombre des lettres, en ce cas-là la différence de la conſtruction en met auſſi dans la quantité. *Ne m'appellez plus* Nahomi, diſoit une illuſtre Iſraëlite, *mais appellez-moi* Mara ; ces deux dernieres ſyllabes n'ont rien que de ſimple, & par conſéquent elles ſont égales ; mais ſi à l'un ou à l'autre vous ajoutez quelque lettre qui y mette de la différence, la quantité longue ou forte tombera néceſſairement du côté de l'addition. Ainſi dans [Maraud,] par exemple, la diphtongue *au* jointe avec le *d* rendra longue la ſe-

conde ſyllabe & la premiere courte : dans [marais] de même, parce qu'il y a une *s* qui allonge toutes les finales. Dans [Maranatha] encore tout eſt égal ; ainſi nulle différence pour la quantité ; mais dans [Minotaure,] il y a une diphtongue qui s'y diſtingue & qui par conſéquent reçoit l'appui, d'autant plus qu'elle eſt pénultiéme d'une ſyllabe muette & obſcure. Un *ſot*, un *ſeau*, & un *ſault* ſont trois monoſyllabes à peu près du même ſon ; mais le premier eſt court, parce qu'il n'a rien dans ſa conſtruction qui ait droit de l'allonger : mais *ſeau* eſt un peu plus long, parce qu'il a une diphtongue ; & le dernier encore plus long, parce qu'outre la diphtongue, il y a une *l* & un *t*, qu'on n'y prononce pas, il eſt vrai, mais qu'on fait ſentir en quelque ſorte par un appui raiſonnable. *Heureux* eſt de deux ſyllabes à peu près égales, excepté l'*x* qui termine la ſeconde ; donc il emporte l'appui de ſon côté. Dans *perverſité*, les deux premieres ſont égales ; double conſonne à la fin de chacune ; mais dans *diverſité*, ſi la premiere eſt ſimple, la ſeconde eſt forte ; & dans *hiver*, *revers*, *divers*, la derniere eſt longue. Ainſi en comparant les ſyllabes, on rend à chacun le ſien.

En quatriéme lieu, par droit de *pluralité*. C'eſt-à-dire que tous les pluriers ſont longs univerſellement, dans les *noms*, dans les *verbes*, dans les *articles*, en un mot dans toute expreſſion qui en eſt ſuſceptible. J'ai déja indiqué le Principe, mais il y faut revenir & en faveur des Etrangers & en faveur de nos Provinciaux, qui le plus ſouvent n'obſervent ni ſyntaxe, ni proſodie : mais comme la choſe eſt claire, je ne m'y arrêterai pas. Vous ſavez auſſi bien que moi, qu'il y a de la différence entre [le Roi, & les Rois, le Duc, & les Ducs, le roc, & les rocs ;] on ne prononce pas l'*s*, il eſt vrai, mais on la fait ſentir par un petit allongement ſans affectation. Dans les ſinguliers même, qui ſe terminent par une *ſ* ou par un *x*, ce qui revient au même, il faut un appui. Un [pou] eſt bref, mais *le* [poux] eſt long : [douceur] eſt bref dans la premiere, mais [doux] eſt long ; le [fou] eſt bref, mais *du* [foux,] ſorte d'arbre, eſt long ; comme auſſi [faix, porte-faix, heureux, fameux, joyeux.] Enfin dans les verbes, les pluriers ſont toujours longs, n'en déplaiſe aux Etrangers, qui nous reprochent tous les jours nos lettres prétendues inutiles. Ils ne ſont au fait, ni de notre ſyntaxe, ni de notre proſodie ; nos *ſ* ſont caractériſtiques & allongent ; & nos *n* avec un *t* final marquent les pluriers & donnent l'appui ; il [aime] eſt bref, ils [aiment] eſt long ; je dis la même choſe par rapport à *il* [aimoit] & ils [aimoient,] & ainſi de tous leurs ſemblables. *Intelligenti pauca.*

A. » Ici permettez-moi de vous interrompre ; je » comprends parfaitement bien qu'y ayant de la *différence* dans le ſens entre le ſingulier & le pluriel des Verbes, il faut auſſi qu'il y en ait & dans la *prononciation* » & dans l'*orthographe* : mais il me vient un ſcrupule » au ſujet de certains verbes, dont le *prétérit* eſt tout » comme le *préſent*. Car nous diſons au préſent, *je finis*, *il finit*, & au prétérit, de même ; comment » ferai-je pour les diſtinguer ?

B. Comme les Romains faiſoient pour diſtinguer la 3e. perſonne du *préſent* de la 3e. perſonne du *prétérit* en un petit nombre de verbes : comme dans *venit* & *legit*, c'eſt-à-dire par la *quantité*, ſi c'étoit en vers ; & par le *ſens* & la conſtruction de la phraſe entiére, ſi c'étoit en proſe. Quand *Penelope*, dans Ovide, écrit à *Ulyſſe* :

Nil mihi reſcribas ut tamen, ipſe veni.

Ce vers eſt un *Pentametre* : ainſi la pénultiéme doit être breve ; donc [veni] eſt à l'impératif. *Je ne vous écris pas celle-ci*, dit-elle, *pour avoir des réponſes ; c'eſt vous-même que j'attends, mon cher* Ulyſſe. Mais quand *Jules-Céſar*, dans un de ſes triomphes fit écrire ſur la roue de ſon char, *veni*, *vidi*, *vici*, l'*impératif* n'a que faire là, [veni] eſt dans le même tems que les deux autres verbes, ſavoir au *prétérit*, & ils expriment enſemble le promt ſuccès de ſon expédition contre Pharnace. De même par le ſens on diſtinguera aiſément [legit,] il lit, de [legit,] il a lu, & [venit] il vient, de [venit,] il eſt venu. D'autres, comme *Voſſius* & *Fabricius*, pour les diſtinguer, mettent un aigu ſur le *prétérit*, & rien ſur le *préſent* ; ce que je ne ſaurois blâmer ; car enfin on écrit pour ſe faire entendre & non pour tenir en ſuſpens les lecteurs. Vous de même, ſi cette différence vous arrête, dites pour le *préſent*, ſans trop appuyer, je *finis*, tu *finis*, il *finit*, & pour le *prétérit* en appuyant, je *finîs*, tu *finîs*, *il finît* : car pour le *plurier*, il ſe diſtingue aſſez de lui-même, nous *finîmes*, vous *finîtes*, ils *finîrent*. Il y a encore quelques autres verbes qui ont leurs ſingularités ; mais l'habile *Danet* vous les conjuguera tous à la fin de ſon dictionnaire, ſi vous n'aimez mieux les étudier dans *Reſtaut*, qui, comme le dernier, a encheri ſur les autres.

A. » Je n'ai plus qu'une difficulté ſur la bizarrerie » de notre langue : pourquoi certaines ſyllabes, que » vous nommez *ſimples*, ſont-elles longues, comme » *tare*, *rare*, *mare*, *ame*, *tue*, *vue*, *nue*, *crue*, *ſçue*, » *rue*, *die*, *mie*, *fie*, *trie*, & une infinité de ſemblables ; tandis que d'autres, qui ſont *compoſées*, comme [arbre, marbre, tordre, ordre,] ne ſont que » *rapides* & paſſent même pour breves parmi nous ? » Ne ſeroit-il pas plus naturel de proportionner la quantité de la Proſodie à la quantité littérale ?

B. Votre difficulté me conduit à mon cinquiéme & dernier principe : c'eſt que la plûpart de nos ſyllabes longues ne deviennent telles que par le droit des *finales*, ou plutôt des *pénultiémes*, ſi vous comptez l'*e* muet pour une ſyllabe ; & ce principe eſt vrai dans les grands mots comme dans les petits. Dans *adorer*, par exemple, *vénérer*, *régir*, *inſtruit*, *conduit*, *réduit*, *réluit*, *vénal*, *libéral*, *triomphal*, dans tous ces mots, dis-je, on ne ſent pas qu'il y ait une ſyllabe longue proprement dite ; mais la *pénultiéme* le ſera dans tous les exemples qui ſuivent, parce que la voix n'ayant point de priſe ſur l'*e* muet, ſe dédommagera ſur la précédente : *Toi que* Jupiter *même adôre ; Toi que mon cœur vénére*, *Toi qui l'as ſi bien régie ; Toi qui es né pour nous* [inſtruire,] *pour nous* [conduire,] &c. *Le Soleil commence à* [reluire ;] *les charges ſont devenues* [vénales ;] *Du bien d'autrui nos mains ſont* [libérales] : *Grand Prince*, *recevez de nos mains cette couronne* [triomphale]. Tel eſt le droit naturel, à mon avis, de la *pénultiéme*, ſur-tout en Poëſie & dans un diſcours grave.

Pour ce qui eſt de ces autres mots, qui n'ont guere qu'une ſyllabe, comme [tare, rare, mare,] & que vous voudriez qu'ils fuſſent courts par rapport à d'autres plus grands, que vous voudriez qu'ils fuſſent longs ; c'eſt tout le contraire. Quand nos mots ne ſont que ſimples, petits, & avec cela terminés par un *e* obſcur, il eſt naturel de leur prêter charitablement quelque eſpéce de poids qui les ſoutienne ; & c'eſt ce que nous faiſons

dans tous ces mots que vous venez d'articuler, [tue, ſue, crue, vue, vaſe, caſe, raſe;] parce qu'autrement la prononciation en ſeroit ſi mince, qu'elle ſeroit pitié. Mais cette raiſon ne ſubſiſte plus dès qu'il ſe préſente à nos organes deux ou trois conſonnes à franchir: & voilà pourquoi, dans [frappe, jappe, trappe,] la pénultiéme n'eſt rapide qu'en conſéquence de ces mêmes lettres, qui ſelon vous devroient l'allonger. Vous voudriez, dites-vous, qu'on réglât la *quantité* proſodique ſur la quantité littérale? Vous me faites ſouvenir d'un jeune homme, qui ſe piquoit de poëſie, & qui pour faire croire à ſes amis, qui en ſouffroient vers les Equinoxes, qu'aucun de ſes vers ne manquoit de pieds, leur diſoit aſſez plaiſamment, *Qu'il les avoit tous meſurés avec une ficelle.* Ainſi vous voudriez qu'on prononçât gravement & peſamment [ordre, mordre, tordre, arbre, marbre, tarde,] & ſans doute auſſi [poularde, moutarde, langarde, babillarde. — Si c'eſt-là votre penſée, je vous dirai pour votre conſolation, que vous avez pour vous une grande partie du *Dauphiné*, toute la *Savoye* univerſellement, tout le petit peuple de *Geneve* & du pays de *Vaux*, les Comtés de *Neufchatel* & de *Vallengin*, & enfin toute la liſiere du *Mont Jura* juſqu'à *Porentru*—.

A. » Je ſuis charmé que mes ſcrupules vous divertiſſent; j'y gagne plus que vous.

B. Quelle docilité! mais je crois qu'il eſt tems de ſe rafraichir un peu:

I puer, i, theam confeſtim in pocula miſce.

A Londres le 1 d'Août 1748.

EXPLANATION
OF THE MARKS AND ABBREVIATIONS
MADE USE OF IN THIS WORK.

‡ MARKS an obſolete word, or expreſſion.
† A mean or vulgar word or expreſſion, as alſo words and expreſſions of humour and burleſque.
D † A *dubious* word or expreſſion, *that is*, an expreſſion of no general uſe, and about which Authors are divided.
☞ The different ſignifications of a word.
* A figurative word or expreſſion.
§ A mean word or expreſſion, uſed in a figurative ſenſe.
P. A Proverb, or proverbial expreſſion.
R. A Remark.
V. Stands for *Vide*, ſee.
S. or *Subſt.* A Subſtantive.
S. or *Subſt. M.* A Subſtantive of the Maſculine Gender.
S. or *Subſt. F.* A Subſtantive of the Feminine Gender.
Adj. An Adjective, whether Noun or Participle.
To. This Particle is put before the Infinitive Mood of Verbs in *Engliſh.*
Verb. Act. Verb Active.
Verb. Neut. Verb Neuter.
Verb. Rec. Verb Reciprocal, *or* Reflected.
Adv. An Adverb.
Prep. A Prepoſition.
Interj. An Interjection.
Ex. Example.

EXPLICATION
DES MARQUES ET ABBRÉVIATIONS
DONT ON SE SERT DANS CET OUVRAGE.

‡ *MARQUE un mot, ou une expreſſion qui a vieilli, & qui eſt hors d'uſage.*
† *Un mot ou une expreſſion baſſe, ou bien des mots & des expreſſions dont on ſe ſert dans le ſtile comique & burleſque.*
D † *Un mot ou une expreſſion* douteuſe, *c'eſt-à-dire, dont l'uſage n'eſt pas établi, & ſur laquelle les Auteurs ſont partagés.*
☞ *Les différentes ſignifications d'un mot.*
* *Un mot ou une expreſſion figurée.*
§ *Mot ou expreſſion baſſe, dont on ſe ſert dans le figuré.*
P. *Un Proverbe, ou une expreſſion proverbiale.*
R. *Une Remarque.*
V. *Signifie* Vide, *voyez.*
S. ou Subſt. *Subſtantif.*
S. *ou* Subſt. M. *Subſtantif du Genre Maſculin.*
S. *ou* Subſt. F. *Subſtantif du Genre Féminin.*
Adj. *Adjectif, ſoit Nom, ou Participe.*
To. *Cette particule ſe met devant le Mode Infinitif des Verbes* Anglois.
Verb. Act. *Verbe Actif.*
Verb. Neut. *Verbe Neutre.*
Verb. Rec. *Verbe Réciproque*, ou *Réfléchi.*
Adv. *Adverbe.*
Prep. *Prépoſition.*
Interj. *Interjection.*
Ex. *Exemple.*

LE

DICTIONAIRE ROYAL,

PREMIERE PARTIE,

Qui contient le François devant l'Anglois.

THE ROYAL

DICTIONARY,

THE FIRST PART,

Containing the French before the English.

The firſt letter of the Alphabet in all Languages, and firſt of the five Vowels.

A *in* French, *ſounds like* A in English, *in theſe words*, Tall, War.

Ex. Cadavre, *a Corps*; Attaquer, *to attack.*

Exceptions.

1. *When* A *goes before an* i *marked with two nittles, or before an* y, *then it ſounds like the* English A *in theſe words*, Make, Plate. *Ex.* Pays, *Country*; Plaie, *Plague*, *Wound.*

2. A *is mute* (or *not pronounced*) *in theſe words*, Saone, *the Name of a River*; Saoul, *ſatisfied*, *ſuddled*; Août, *Auguſt*; *and in the ſecond ſyllable of* Extraordinaire, *Extraordinary*; *which are thus pronounc'd*, Sone, Sou, Out, Extrordinaire.

A *ſubſt. m.* *A.* Un bon A, *a good A*, un A bien fait, *an A well made.*

When children ſpell, they cry, A de par ſoi A, *A by it ſelf A.*

† Il ne ſait ni A ni B. *He knows not A from B, he is a meer ignoramus.*

A *is ſometimes an Article, which marks the Dative caſe either ſingular or plural.* *Ex.* à Pierre, *to* Peter; à l'Homme, *to the Man*; à la Femme, *to the Woman*; à eux, *to them.*

R. *But note that it is never us'd before the Particle* le, *nor its plural* les; *but inſtead of* à le *or* à les, *the* French *ſay*, au *and* aux; *as* au Marquis, *to the Marqueſs*; aux Officiers, *to the Officers.*

The Particle A *being put before Nouns and Pronouns, ſometimes betokens Poſſeſſion or Appurtenance.*

Ex. A qui eſt cette maiſon? *Whoſe houſe is this?* à Monſieur *B*——, *Maeſter* B——'*s*; à qui eſt ce livre? *Whoſe book is this?* à mon couſin, *my couſin's*; à Pierre, *Peter's*; à moi, *mine*, or *my own*; à nous, *ours*, or *our own.*

Sometimes it ſignifies the duty.

Ex. C'eſt à moi. *'Tis my turn*, *'tis my part*, or *Buſineſs*, *i am to*——

A *is ſometimes a Propoſition which ſignifies to, in, into, at, after, againſt, off, within, by, on*, &c.

Ex. Aller à Paris. *To go to* Paris; Demeurer à Londres, *To live in* London; Aller à la Campagne, *To go into the Country.*

A trois heures. *At three o'clock*; à trois jours de-là, *three days after*; Cela eſt à la mode, *this is in faſhion*; à demain, *againſt to-morrow*; à vingt lieues d'ici, *twenty leagues off*; à deux doigts de terre, *within two inches of the ground*; à force de bras, *by ſtrength of arms*; à la faveur de la nuit, *by the favour of the night.*

A ce prix-là. *At that rate*; à raiſon de ſix pour cent, *at the rate of ſix per cent.*

A droit. *On the right-hand*; à gauche, *on the left-hand.*

A *is alſo a Particle which has ſeveral ſignifications.*

I. *Sometimes it ſtands for the Prepoſitions*, avec, *with*; pour, *for*; par, *by*; *and* dans, *in.*

Ex. Bâtir à chaux & à ſable. *To build with ſand and lime.*

Travailler à l'aiguille. *To work with the needle.*

Un pot à l'eau. *A water-pot.*

Un moulin à vent. *A windmill.*

Une chaiſe à bras. *An elbow-chair.*

Une boëte à-fuſil. *A tinder-box.*

Faites faire cela à vos valets, (au lieu de dire, par vos valets.) *Bid your men do that.*

Mettre à exécution. *To put in execution.*

II. *Sometimes it ſignifies the geſture and poſture of the body.*

Ex. A genoux. *Kneeling.*

III. *Sometimes the faſhion*; *as*, Vétu à la Françoiſe, *Dreſs'd after the* French *faſhion.*

IV. *Sometimes the Quality; as*, A l'épreuve du mouſquet. *Muſket-proof.*

V. *This Particle ſometimes goes before the Infinitive mood of Verbs, and commonly ſignifies an Aptneſs, Diſpoſition*, or *Duty, and then it is engliſhed by the Particle* To.

Ex. C'eſt à moi à parler. *I am to ſpeak, or 't is my part, turn*, or *buſineſs to ſpeak*; C'eſt à vous à jouer, *you are to play, it is your turn to play.*

Or thus, Un maître à danſer, *a dancing-maſter.*

Un homme à tout faire. *A man that will do any thing*, or *that is fit for any thing.*

Un homme à une parole, (*ou* qui n'a qu'un mot.) *A man who is at a word.*

VI. *Sometimes it is put for the Adverb* Environ, *about.*

Ex. Neuf à dix mille. *About nine or ten thouſand.*

VII. A *is ſometimes uſed for the Adverb.* Comme, *as:*

Ex. A ce qu'on dit. *As they ſay*; à ce que j'entends, *ou* que j'apprends, *as i hear*, or *as i am inform'd.*

VIII. A *ſometimes ſignifies the Diſtance of Place.*

Ex. A deux lieuës d'ici. *Within two leagues hence.*

IX. *Sometimes it is uſed with a Noun adverbially.*

Ex. A tort, *wrongfully*; à la hâte, *haſtily, in haſte*; à l'étourdie, *raſhly, heedleſly*; à meſure que, *as, as ſoon as, even as*; à grand' peine, *hardly, with much ado.*

Pied à pied. *Step by ſtep, by degrees, gradually*; à merveille, *admirably well, wonderfully well.*

X. A *uſed in reckoning Games is uſed in this manner*; viz, Cinq à cinq, ſix à ſix, *five all, ſix all*; trois à quatre, *three to four*; quatre à rien, *four love.*

A *is ſometimes the third Perſon ſingular of the preſent tenſe in the Indicative mood of the Verb* avoir.

Ex. Il a de l'argent, *he has money*; il n'a point d'eſprit, *he has no wit*; il y a, *there is*; il y avoit, *there was*, &c.

R. *When* A *is an Article, an Adverb, a Prepoſition, or a Particle, it is mark'd with an Accent grave (except when it is a capital) to diſtinguiſh it from the third Perſon of the Verb* avoir, *which has no Accent.*

R. *Theſe are the principal ſenſes wherein this firſt letter is uſed; but there are ſome others beſides which can hardly be brought under the foregoing ſignifications, or indeed under any particular Rules; yet you will find them all in the ſeries of this Dictionary.*

A *among the Ancients, was a numeral letter, that ſtood for* 500. *There are ſome Latin Verſes mentioned by* Baronius *and others, wherein is expreſs'd the worth of each letter; the firſt of which runs thus:*

Poſſidet A numeros quingentos ordine recto.

But when they put a tittle, or little bar over A, (*thus* Ā) *then it ſignified five thouſand.*

AAGE, ABAIE, Abé, Abeiſſe, } *Voyez* { Age, *and its derivatives accordingly.* Abbaye. Abbé. Abbeſſe.

A B

ABAISSÉ, ée, *adj. Pulled down, brought down*, or *low, depreſſed, humbled, caſt down, debaſed.*

ABAISSE, *ſ. f.* (terme de pâtiſſier.) *The paſte that ſerves to make the under-cruſt of*

any paſtry-work.

ABAISSEMENT, *ſ. m. A fall, a falling, humbling, preſſing down, diminution.*

L'abaiſſement de la matrice. *The fall*, (or *caſus*) *of the matrix.*

Abaiſſement. * *Humiliation, abaſement, ſtooping, cringing, fall, diſgrace.*

ABAISSER, *verb. act.* (faire aller en-bas.) *To pull, to bring*, or *let down, to let fall, to lower.*

☞ Abaiſſer une muraille de deux pieds. *To bring a wall lower by two foot.*

☞ Abaiſſer une branche, (terme de jardinier, la couper proche du tronc.) *To cut*, or *lop off a branch.*

* Abaiſſer, (déprimer, humilier.) *To humble, to abaſe, to caſt down, to depreſs, to debaſe.*

S'abaiſſer, *verb. recip. To fall, to ſink, to decreaſe, to be laid.*

* S'abaiſſer. *To humble one's ſelf, to ſtoop, to cringe, to ſubmit.*

ABANDON, *ſ. m.* (ce mot eſt peu uſité, il ſignifie l'action d'abandoner) *An abandoning, forſaking, quitting, renouncing*, or *reſigning.*

Ex. L'abandon des biens du monde. *The quitting*, or *renouncing the goods of this world.*

☞ Abandon, (état de celui qui eſt abandonné.) *The condition of one that is forſaken* or *abandoned.*

Ex. Que peut-on faire dans un tel abandon? *What can a man do when he is thus forſaken* or *abandoned?*

☞ Abandon. *The Leaving things at random.* P. Abandon fait larron, P. *Opportunity makes a thief*; P. *Faſt bind, faſt find.*

☞ Abandon, (ou débauche.) *Lewdneſs, exceſs, debauchery.*

A l'abandon, *adv.* (*In which ſenſe 'tis frequently uſed.*)

Ex. Laiſſer tout à l'abandon. *To leave all at random*, or *in confuſion, to abandon*, or *forſake all, to leave all at fixes and ſevens.*

Mettre tout à l'abandon. *To put all things in diſorder; to leave all things to be pillaged.*

Laiſſer ſes enfans à l'abandon. *Not to look after one's children, to neglect them; to leave them to ſhift for themſelves; to leave them to the wide world.*

Un champ qui eſt à l'abandon. *A field untilled*, or *unmanured.*

Abandonné, ée, *adj. Abandoned, forſaken, caſt off, given over, left at random.*

Terres abandonnées. *Derelict lands.*

Un malade abandonné. *A ſick perſon given over; a perſon deſperately ill.*

☞ Abandonné, ée, (infigne.) *Arrant, profligate.*

Une abandonnée. *A whore.*

Ex. Vous êtes les plus abandonnés calomniateurs qui furent jamais. *You are the moſt profligate* (or *arrant*) *calumniators that ever were.*

Un abandonné, *ſ. m. A lewd, wicked, debauched fellow, a rake, one given over to all manner of vice.*

Une abandonnée, *ſ. f. A lewd looſe woman, a profligate*, or *common whore.*

ABANDONNEMENT, *ſ. m. An abandoning, forſaking, leaving, quitting, caſting off, giving over, deſertion.*

☞ Faire un abandonnement de tous ſes biens. *To give over*, or *reſign all one's eſtate.*

☞ Abandonnement d'un titre, d'une terre, &c. *The dereliction of a title, eſtate*, &c.

* Abandonnement. *Lewdneſs, exceſs, debauchery.*

Etre dans le dernier abandonnement. *To be extremely lewd.*

ABANDONNER, *verb. act.* (*ou* délaiſſer entierement.) *To give over, to forſake, to caſt off, to quit, to leave, to deſert, to ſhake off, to forego.*

Il lui promit de ne jamais abandonner la protection des Papes. *He promis'd him never to deſert the protection of the Popes.*

☞ Mes forces m'abandonnent. *My ſtrength fails me.*

☞ Il a abandonné le pays. *He is run his country.*

☞ Il n'abandonna jamais ſon épée. *He never let his ſword go.*

☞ Vous m'abandonnâtes bien au beſoin. *You left me in the lurch at a pinch.*

☞ Vous ne deviez pas abandonner la République. *You ought not to have been wanting to the commonwealth.*

☞ Abandonner les armes. *To lay down arms.*

☞ Abandonner ſa maîtreſſe à tout le monde. *To proſtitute one's miſtreſs to all the world.*

☞ Nous l'abandonnons à votre colere. *We let him to your anger, we deliver him up to your reſentment.*

S'abandonner, *verb. recip.*

Ex. S'abandonner à toutes ſortes de vices. *To give a man's ſelf over, to give up*, or *addict a man's ſelf to all manner of vice, to indulge one's ſelf in all manner of vice.*

S'abandonner à la colere. *To give way to one's anger, to indulge one's paſſion, to gratify one's paſſion.*

Dans cette extrémité il ne s'abandonna point. *In that extremity he did not deſpond; he was not diſhearten'd*, or *caſt down; he was not wanting to himſelf.*

S'abandonner au hazard. *To commit one's ſelf to fortune.*

Cette femme s'eſt abandonnée. *That woman has proſtituted herſelf.*

ABAQUE, *ſ. m.* (*ou* tailloir, terme d'architecture; c'eſt la partie ſupérieure du chapiteau.) *Abacus*, or *plinth in architecture; 'tis the flat ſquare ſtone on the capital of a pillar.*

ABATANT (de boutique) *ſ. m. The ſhutter of a ſky-light*, or *trunk-light in a ſhop.*

ABATARDI, ie, *adj. Degenerate, ſpoiled, marr'd, grown worſe, adulterate.*

ABATARDIR, *verb. act. To corrupt, to ſpoil, to mar, to adulterate.*

S'abâtardir, *verb. recip. To degenerate, to grow worſe, to be ſpoiled, to be marr'd.*

ABATARDISSEMENT, *ſ. m. Corruption, ſpoiling, depravation, degeneracy.*

ABAT-JOUR, *ſ. m.* (ſorte de fenêtre embraſée de haut en-bas, par laquelle on reçoit le jour d'enhaut.) *A ſky-light, a trunk-light.*

ABATIS, *ſ. m. It ſignifies:*

I. *A fall, as of ſeveral things pull'd, cut*, or *blown down, as houſes, trees, walls*, &c.

II. *The ſtones which a quarry man has hewn down in the quarry.*

III. *The hide, fat, tripes*, &c. *of cattle ſlain by a butcher; the garbage.*

IV. *The prey*, or *quarry of wolves, the cattle ſlain by wolves.*

V. *The paths made by young wolves upon the graſs, by their frequent reſort to their feeding-place.*

ABATTEMENT, *ſ. m. A felling, breaking, beating*, or *bringing down. It is hardly uſed in the proper ſenſe.*

Abattement, (affoibliſſement, abbaiſſement de forces.) *Weakneſs, faintneſs.*

* Abattement de courage. *Abjection of*

mind, *diſcouragement, meanneſs of ſpirit, faint-heartedneſs.*

* Abattement, (triſteſſe.) *Sadneſs, trouble, heavineſs.*

ABATTEUR, *ſ. m. One that pulls, beats,* or *cuts down*; Vous êtes un grand abatteur de quilles, *You beat down ninepins as faſt as any thing; you are a great man at ninepins.*

☞ Ce bûcheron eſt un grand abatteur de bois. *This wood-cleaver is a great feller of wood.*

* † C'eſt un grand abatteur de bois. *He is very quick at work, he is a great diſpatcher of buſineſs;* † *he is a clever fellow.*

* † C'eſt un grand abatteur de quilles, (il ſe vante de plus qu'il ne peut faire.) *He is a great cracker or boaſter.*

ABATTRE, *verb. act.* (renverſer entierement.) *To pull (to break, to beat, to bring, to bear) down, to overthrow, to demoliſh, to batter down, to deſtroy.*

* Abattre, (humilier.) *To bring down, to abate, to debaſe, to humble.*

* Abattre, (affliger, intimider.) *To caſt down, to grieve, to afflict, to bring low, to daunt, to damp.*

☞ Abattre les rideaux. *To untie, to draw,* or *to let down the curtains.*

☞ Abattre des arbres. *To fell,* (or *cut down*) *trees.*

* † Abattre bien du bois, (expédier beaucoup d'affaires.) *To be a man of great diſpatch, to diſpatch a great deal of buſineſs.*

☞ Qu'il abattra de têtes! *How many heads will be cut off! how many heads will fall before him!*

☞ Abattre les vapeurs. *To abate, to ſuppreſs, to keep down,* or *to lay the vapours.*

☞ Abattre les vents. *To abate, to appeaſe,* or *lay the winds.*

☞ Le travail abat les forces du corps. *Labour waſtes a man's ſtrength* or *ſpirits.*

* Se laiſſer abattre à la triſteſſe. *To ſuffer one's ſelf to be caſt down with grief, to be overwhelmed with ſorrow.*

☞ La pluie abat la pouſſiere. *The rain lays the duſt.*

☞ Abattre la poudre (de ſes cheveux, ou d'une perruque.) *To comb the powder off one's perriwig,* or *hair.*

☞ Elle abattit ſa robe. *She let her gown down,* or *hang down.*

☞ Abattre le cuir d'un bœuf. *To ſkin,* or *flay an ox.*

* † Je lui abattrai le caquet. *I'll make him hold his tongue.*

* Cela lui abattra le courage. *That will abate, quell,* or *damp his courage.*

☞ Abattre les mâts d'un vaiſſeau, (en terme de marine.) *To ſhoot the maſts by the board.*

S'ABATTRE, *verb. recip. To fall, to tumble down.*

Mon cheval s'abattit ſous moi. *My horſe fell under me.*

* La chaleur s'abat. *The heat abates.*

* S'abattre, (ſe décourager.) *To deſpond, to be caſt down, dejected,* or *diſcouraged.*

* Son courage s'abat. *His courage fails him.*

☞ Le vent s'abat. *The wind lies.*

Abattu, ue, *adj.* (renverſé entierement.) *Pulled, cut, broken, let down, overthrown, deſtroy'd,* &c. *Voyez* Abattre.

* Abattu, ue, (humilié, affligé, intimidé, triſte.) *Dejected, grieved, afflicted, caſt down, diſcouraged, broken, overwhelmed,* &c.

ABATTURES, *ſ. f.* (*ou* foulures de cerf, terme de chaſſe, broſſailles, fougeres, & autres herbes que le cerf abat du ventre, en paſſant.) *Abatures, foiling: a term of hunting; that is, the ſprigs or graſs the ſtag thruſts down as he paſſes by.*

ABAT-VENT, *ſ. m.* (charpente dans les ouvertures des clochers, ordinairement couverte d'ardoiſe, qui ſert à abattre le vent.) *Pent-houſe of a ſteeple.*

ABBATIAL, le, *adj. Of,* or *belonging to an abbot.*

Ex. Une maiſon abbatiale. *An abbot's houſe.*

ABAYER, *Voyez* aboyer.

ABBAYE, *ſ. f. An Abby.*

ABBÉ, *pro* Abé, *ſ. m. An Abbot, the ruler of an Abbey.*

Un Abbé régulier. *A regular Abbot.*

Un Abbé ſéculier. *A lay-Abbot.*

Un Abbé commendataire. *An Abbot in commendam.*

P. On l'attend comme les Moines font l'Abbé, (on ne l'attend point du tout.) P. *They ſtay for him as one Horſe ſtays for another.*

ABBÉCHER, *verb. act.* Abbécher un oiſeau, (lui donner la béchée.) *To feed a bird, to give him his bill full.*

ABBESSE, *ſ. f. an Abbeſs.*

ABBOIS, ABBOYER, *Voyez* Aboy. Aboyer.

ABBOYE, *ſ. m. Ex.* Tenir quelqu'un en abboye, (le repaître de vaines eſpérances.) *To keep one at bay, to feed one with vain hopes, to keep him upon the tenters.*

A B C, *ſ. m.* (*on prononce* A, bé, cé, l'alphabet) *A b c, Abce,* or *Criſs-croſs-row, the alphabet.*

Il eſt encore à l'Abc. *He is an Abc ſcholar.*

Un A b c, (livre qui contient, l'A b c.) *A primer.*

* A b c, (le commencement d'un art, d'une ſcience.) *The grounds* or *principles of an art* or *ſcience.*

ABSCES, *prononcez* Abcès, *ſ. m.* (apoſtume, amas d'humeurs corrompues.) *An Abſceſs, an impoſthumation* or *impoſthume, a ſore* or *ſwelling full of matter.*

ABDICATION, *ſ. f.* (action par laquelle on abdique.) *Abdication, reſigning, forſaking, giving over.*

Abdiqué, ée, *adj. Abdicated, abandoned, reſigned, given over.*

ABDIQUER, *verb. act.* (renoncer à quelque dignité, s'en dépouiller.) *To abdicate, to reſign, to give over.*

ABDOMEN, *ſ. m.* (terme d'anatomie, le bas ventre.) *Abdomen, the lower part of the belly.*

A bé cé, *Voyez* A b c.

ABECEDAIRE, *adj.* (qui apprend l'A b c, & non pas celui qui l'enſeigne.) *A b c ſcholar,* D † *Abecedary.*

ABÉE, *ſ. f.* (mot dérivé de l'Anglois, bonde, ouverture par où l'eau d'un ruiſſeau, ou d'une riviere, coule, pour faire moudre un moulin.) *A bay,* or *dam.*

ABEILLE, *ſ. f.* (mouche à miel.) *A bee, a honey-bee.*

ABEQUER †, *Voyez* abbecher.

ABÊTIR, *Voyez* abrutir.

ABHORRÉ, ée, *adj.* (déteſté.) *Abhorr'd, deteſted, abominated, loath'd.*

ABHORRER, *verb. act.* (déteſter.) *To abhor, to deteſt, to abominate, to loath.*

ABJECT, cte, *adj.* (mépriſable, bas, vil.) *Abject, vile, contemptible, deſpicable, baſe, mean.*

Etre d'une naiſſance baſſe & abjecte. *To be meanly born,* or *extracted, to be of low degree,* or *extraction.*

ABJECTION, *ſ. f.* (abaiſſement.) *Abjection, humiliation, lowlineſs, vileneſs, abject condition, meanneſs.*

ABÎME, *Voyez* abyſme.

ABJURATION, *ſubſt. f.* (renoncement à une erreur.) *Abjuration, the forſaking of an error.*

ABJURER, *verb. act.* (renoncer à une erreur.) *To abjure an error, to forſake an error, to renounce it.*

ABLATIF, *ſ. m.* (terme de Grammaire.) *The ablative caſe, a term of Grammar.*

ABLATIVO †, (mot emprunté du Latin.)

Ex. Il a mis cela *ablativo* tout en un tas, (il a mis confuſément tout enſemble.) *He has put it higgledy piggledy.*

ABLE, *ou* ablette, *ſ. f.* (ſorte de poiſſon d'eau douce.) *A blay,* or *bleak, a freſh-water fiſh.*

ABLUTION, *ſ. f.* (terme de l'Egliſe Romaine.) *Ablution,* or *waſhing; a term only uſed in the* romish *Church: but in a ſpiritual ſenſe, every where.*

ABNEGATION, *ſ. f.* (terme de dévotion, qui ſignifie renoncement) *Abnegation, denial.*

Ex. L'abnégation de ſoi-même. *The abnegation of one's ſelf. Self-denial.*

ABOIER, *Voyez* aboyer.

ABOIS, *Voyez* aboy.

ABOLI, ie, *adj.* (annullé, mis à néant.) *Aboliſhed, annulled, repealed, abrogated, vacated, extinguiſhed, annihilated, antiquated.*

ABOLIR, *verb. act.* (annuller, mettre à néant.) *To aboliſh, to annul, to repeal, to abrogate, to vacate, to antiquate, to extinguiſh, to annihilate, to raze out.*

Ex. Abolir une loi. *To aboliſh, to repeal a law.*

Abolir la mémoire d'une choſe. *To extinguiſh, to aboliſh, to raze out the memory of a thing.*

Abolir une coutume. *To aboliſh, to antiquate a cuſtom.*

☞ Abolir un impôt. *To take off* or *away a tax.*

☞ Abolir un crime. *To pardon a crime, to remit the puniſhment due to it, to diſcharge a malefactor.*

S'abolir, *verb. recip. To be abolished, annulled,* &c. *Voyez* abolir.

ABOLISSEMENT, *ſ. m, ou,*

ABOLITION, *ſ. f.* (anéantiſſement, extinction.) *Aboliſhment, diſannulling, abrogation, annihilation, extinguiſhment, razing out, extirpation.*

☞ Abolition d'un crime. *The abolition, pardon,* or *full diſcharge of a crime.*

ABOMINABLE, *adj.* (exécrable, déteſtable.) *Abominable, execrable, deteſtable; to be abhorred, hated, deteſted.*

Abominablement, *adv. Abominably.*

ABOMINATION, *ſ. f.* (déteſtation, exécration.) *Abomination, execration, deteſtation.*

Avoir en abomination. *To abominate, to deteſt, to abhor, to loath.*

Etre en abomination. *To be abominated, deteſted, abhorred, loathed.*

☞ Abomination, (choſe ou perſonne abominable.) *Abomination, an abominable,* or *deteſtable thing* or *perſon.*

ABOMINER ‡, *verb. act.* (déteſter, abhorrer.) *To abominate, abhor,* or *deteſt.*

ABONDAMMENT, *adv.* (en abondance.) *Abundantly, plentifully, in abundance, fully, copiouſly.*

ABONDANCE, *ſ. f.* (affluence, grande quantité. (*Abundance, plenty, ſtore, copiouſneſs, overflowing, great quantity.*

Vivre, *ou* être dans l'abondance. *To have plenty of all, to live plentifully.*

Avoir quelque choſe en abondance. *To*

abound in (or *with*) *a thing.*

P. De l'abondance du cœur la bouche parle. P. *What the heart thinketh, the mouth ſpeaketh.*

Abondant, te, *adj. Abunding, plentiful, plenteous, copious.*

D'abondant, *adv.* (il n'eſt guere en uſage que dans la pratique.) *Moreover, over and above, beſides.*

ABONDER, *verb. neut.* (avoir en grande quantité.) *To abound in* or *with; to have an abundance*, or *a great deal of, to be full of, to have a ſtore of.*

☞ Abonder, (être en abondance.) *To abound, to overflow, to run over, to be in abundance.*

P. Ce qui abonde ne vicie pas. P. *Store is no ſore.*

* Abonder en ſon ſens. *To be ſelf-conceited, to be wedded to one's own opinion.*

ABONNEMENT, *ſ. m.* (terme de palais.) *A compounding with*, or *for*, *an agreeing for. Voyez* s'abonner.

S'ABONNER, *verb. recip.* (compoſer à un prix certain d'une choſe qui eſt caſuelle, & dont le prix n'eſt pas fixé.) *To compound for, to agree beforehand*, or *to be at a certain rate with one for a thing.*

Ex. Ce Laboureur s'eſt abonné avec le Curé pour les dîmes. *That Plowman has compounded with the Parſon for tithes.*

Je me ſuis abonné avec mon cordonnier pour me fournir de ſouliers toutes les ſemaines. *I have agreed*, or *made a bargain with my ſhoemaker, that he ſhall find me new ſhoes once a week.*

Ce cabaretier s'eſt abonné avec les fermiers des aides. *That alehouſe-keeper has compounded with the exciſemen.*

Abonner, *verb. act. Ex.* Les fermiers des aides ont abonné ce cabaretier. *The exciſemen have compounded with that alehouſe-keeper.*

ABONNIR, *verb. act.* (rendre bon, *ou* meilleur.) *To make good*, or *better, to better, to mend, to improve.*

S'abonnir, *recip. ou* abonnir, *neut. To grow better, to mend*, in a proper and figurative ſenſe.

ABORD, *ſubſt. m.* (l'action d'aborder en parlant des navires, *&c.*) *Landing, arrival, coming to.*

Défendre l'abord. *To keep off from landing.*

* Abord, (accès auprès de quelqu'un.) *Acceſs, admittance, approach.*

Avoir l'abord doux, gracieux. *To receive people kindly, courteouſly, obligingly.*

Avoir l'abord facile. *To be affable*, or *of eaſy acceſs; to be courteous*, or *eaſy to be ſpoken with.*

Il eſt de difficile abord. *He is hard to be ſpoken with, he keeps people at a diſtance, there is no coming at him.*

☞ Abord, (affluence de choſes, ou de perſonnes qui arrivent, ou que l'on apporte en quelque lieu.) *Reſort, affluence, ſtore.*

Un abord de monde. *A reſort of people.*

Un abord de toutes ſortes de denrées. *great ſtore of all commodities.*

Un lieu de grand abord. *A place of great reſort*, or *very much frequented.*

D'abord, tout d'abord, *adv.* (au premier aſpect.) *At firſt, at the firſt, at firſt bluſh, at firſt ſight.*

☞ D'abord, (incontinent.) *Preſently, forthwith, ſtraightway, incontinently.*

☞ D'abord, (*ou* auſſi-tôt que.) *As ſoon as.*

ABORDABLE, *adj.* (acceſſible, accoſtable.) *Acceſſible, of eaſy acceſs, accoſtable.*

Qui n'eſt pas abordable. *Inacceſſible, uncomatable, of difficult acceſs.*

Côte qui n'eſt pas abordable. *A ſea-coaſt where there is no landing, an unſound coaſt.*

ABORDAGE, *ſ. m.* (l'action d'aborder un vaiſſeau.) *The boarding of a ſhip.*

☞ Abordage, (choc des vaiſſeaux d'un même parti.) *The running, the falling foul of ſhips one upon another.*

ABORDER, *verb. neut.* (aller à bord, prendre terre.) *To land, to arrive at.*

Nous abordames à Douvres. *We landed at* Dover.

Aborder, *verb. act.* (approcher, joindre.) *Ex.* Aborder le rivage. *To come to the coaſt* or *ſhore, to land.*

Aborder un vaiſſeau. *To board a ſhip, to come up with a ſhip.*

* Aborder quelqu'un, (l'accoſter.) *To come* or *draw near one, to accoſt him, to approach him, to come up to him,* † *to board him.*

Aborder, *verb. neut.* (ſe rendre, aller en quelque endroit.) *To reſort.*

Ex. Tout le monde abordoit là pour le trafic. *Every body reſorted thither for trading.*

Les troupes abordoient de toutes parts. *The troops came together from all parts.*

ABORTIF, ive, *adj.* (*ou* avorté.) *Abortive, born before its time, untimely, ſtill-born.*

ABOUCHEMENT, *ſ. m.* (entrevûe.) *Interview, conference*, or *parley.*

S'ABOUCHER avec quelqu'un, *verb. recip.* (conferer avec lui.) *To have an interview*, or *conference with one, to parley, to confer with him by word of mouth.*

Aboucher, *v. act.* (conferer avec quelqu'un.) *To ſpeak with one, to talk to him, to confer with*, or *to confer notes with him.*

☞ Aboucher deux perſonnes, (les faire conferer enſemble.) *To bring two perſons together.*

ABOUGRI, *adj.* (*ou* rabougri, ſe dit d'un arbre qui ne vient pas bien.) *Stunted. Voyez* rabougri.

ABOUTIR, *verb. neut.* (toucher par un bout, ſe terminer à.) *To confine upon, to meet at an end, to touch, to be bounded, to border upon,* † *to abutt.*

Son champ aboutit au grand chemin. *His field borders*, or *confines upon the high-way*, or *goes*, or *ſtretches as far as the high-way.*

Les lignes d'un cercle aboutiſſent au centre. *The lines of a circle meet in the centre.*

☞ Aboutir en pointe. *To grow ſharp at the top, to end ſharp* or *pointed.*

Aboutir, (il ſe dit de la fin qu'une choſe peut avoir.) *To tend, to drive at ſome end, to aim at, to come to.*

Où aboutit tout ce que vous dites? *What's the end, drift*, or *aim of your diſcourſe? what would you be at?*

Tout le deſſein d'Antoine n'aboutit qu'à la guerre. Antonius's *deſigns drive at nothing but war, his deſigns are wholly bent upon war.*

Tout cela n'aboutira à rien. *All that will ſignify nothing*, or *will come to nothing.*

☞ Aboutir (crever, en parlant des apoſtumes.) *To draw to a head, to grow ripe, as an impoſthume.*

ABOUTISSANT, ante. *adj. Bordering* or *confining upon,* † *abutting.*

Aboutiſſant, *ſ. m. Ex.* Les tenans & aboutiſſans d'un champ. *The bounds, limits, ends*, or *abutals of a piece of ground.*

Les tenans & aboutiſſans d'une affaire. *The circumſtances, particulars*, or *ſum of a buſineſs.*

ABOUTISSEMENT, *ſ. m.* (ſuppuration.) L'aboutiſſement d'une apoſtume. *The drawing to an head of an impoſthume.*

☞ Aboutiſſement, (morceau d'étoffe pour allonger ce qui n'étoit pas aſſez long.) *A piece of ſtuff to eke out any thing.*

ABOY, *ſ. m.* (bruit que fait le chien en aboyant.) *Barking, baying.*

☞ Abois (l'extrémité où le cerf eſt réduit quand il eſt ſur ſes fins.) *The extremity of a ſtag, when weary of running, he turns upon the hounds, and is ſaid to be at bay.*

* Abois, (extrémité.) *Deſpairing condition, laſt ſhift, extremity, diſtreſs.*

Etre réduit aux abois. *To be reduced to extremities, to be put to one's laſt ſhift.*

La Religion eſt aux abois. *Religion is upon its laſt legs.*

☞ Il eſt aux abois, (il expire.) *He is at his laſt gaſp*, or *breathing his laſt.*

☞ La ville eſt aux abois. *The town can hold out no longer.*

ABOYEMENT, *ſ. m.* (cri du chien.) *The barking*, or *baying of a dog.*

ABOYER, *verb. neut.* (japper en parlant du chien.) *To bark, to bay as a dog.*

Aboyer contre quelqu'un. *To bark at ſomebody as a dog does.*

Aboyer aux paſſans, *ou* après les paſſans. *To bark at goers-by.*

* Aboyer après quelqu'un, (crier après lui, le preſſer.) *To bark at one, to be at his heels.*

Ses créanciers aboyent après lui. *His creditors are at his heels, he is dunn'd by his creditors.*

* Aboyer après quelque charge, (la deſirer, la pourſuivre ardemment.) *To gape after a place* or *preferment.*

* *P.* Aboyer à la Lune, (crier & peſter inutilement contre ſes ſuperieurs.) P. *To bark at the moon, to bark where one cannot bite.*

P. Tout chien qui aboye ne mord pas, (ceux qui menacent, ſouvent ne font pas grand mal.) P. *Barking dogs ſeldom bite.*

P. Aboyer (ſe plaindre le premier.) P. *To cry whore firſt.*

Aboyer, *verb. act. Ex.* Ce chien aboye tous les pauvres. *That dog barks at all beggars.*

Il aboye tout le monde, (il gronde tout le monde.) *He barks*, or *ſnarls at every body.*

Aboyé, ée. *adj. Barked at. It is generally uſed in a figurative ſenſe.*

Ex. Un débiteur aboyé de tous ſes créanciers. *A man dunn'd by all his creditors.*

ABOYEUR, *ſ. m.* (qui aboye.) *A barker.*

Ce chien eſt un grand aboyeur. *That dog is a great barker.*

Aboyeur. *A dun, one that demands any thing with importunity.*

ABRÉGÉ, *ſ. m. An abridgment, an abſtract, an epitome, a ſummary, a compendium.*

Abrégé, ée. *adj. Abridged, ſhortened, cut ſhort, contracted, epitomized, compendious.*

Réduire en abrégé, *ou* mettre par abrégé, *To abridge, to contract, to epitomize.*

En abrégé. *adv. In ſhort, compendiouſly, ſummarily, briefly, in few words.*

D † Abrégement, *ſ. m. An abridgment, ſhortening*, or *epitomizing.*

ABRÉGER, *verb. act.* racourcir, (mettre en petit.) *To abridge, to ſhorten, to epitomize, to abbreviate, to contract.*

☞ Pour abréger, (ou pour faire court.) *In short, to be short, to sum up all.*

ABREVIATEUR, *ſ. m. An abridger, an abbreviator, one that abridges, epitomizes*, &c.

ABRÉVIATION, *ſ. f. Abbreviation.*

ABREUVÉ, ée, *adj. Watered, ſoaked, drenched.*

Notre Seigneur fut abreuvé de vinaigre. *Our Saviour had vinegar given him to drink.*

* Abreuvé, ée. *Informed, that has been told over and over, imbued.*

ABREUVER, *verb. act.* (humecter, & imbiber d'eau.) *To water, to drench, to give to drink, to ſoak or ſoke, to ſteep.*

Ex. Abreuver un cheval. *To water a horſe.*

Abreuver la terre. *To ſoak the ground.*

* Abreuver tout le monde de quelque nouvelle. *To inform every body of ſome news, to tell it every body.*

S'abreuver, *verb. recip. To drink plenziſully.*

ABREUVOIR, *ſ. m. A watering-place.*

* † Abreuvoir à mouches. *A great bloody gash or wound, where flies may ſip their fill, if they be let alone.*

ABRI, *ſ. m.* (lieu où l'on eſt à couvert des incommodités du tems.) *Shelter, covert, chiefly from foul weather.*

Etre à l'abri. *To be under ſhelter.*

Se mettre à l'abri. *To ſhelter one's ſelf.*

☞ Abri pour les vaiſſeaux. *A lee-ſhore, a ſhed, a corner*, or *creek where the ſhips are ſafe.*

* Abri, (lieu où l'on eſt en ſureté.) *A ſhelter, a ſanctuary, any place where a man is ſafe.*

Son amitié me met à l'abri de la pauvreté. *His friendſhip to me is a ſhelter againſt want.*

A l'abri du vent. *Under the wind.*

Etre à l'abri de la tyrannie. *To be ſecure or ſafe from tyranny.*

Je vous mettrai à l'abri de ſes injures. *I'll defend or protect you againſt his injuries.*

La ſolitude eſt un abri contre l'embarras du monde. *Solitude is a ſanctuary againſt the hurry of the world.*

ABRICOT, *ſ. m.* (ſorte de fruit.) *An apricock*, a ſort of fruit.

* † Abricot fendu, (la nature d'une femme, ou d'une jeune fille.) *A woman's* or *girl's oiſter*, or *commodity.*

ABRICOTÉ, *ſ. m.* (dragée faite d'un morceau d'abricot couvert de ſucre.) *Candied apricock.*

ABRICOTIER, *ſ. m.* (arbre qui porte les abricots.) *An apricock-tree.*

ABROGATION, *ſ. f.* (l'action d'abroger.) *Abrogation, repealing, diſannulling, abolishment.*

ABROGER une loi, *verb. act.* (la caſſer, l'annuller.) *To abrogate a law, to repeal, to abolish, to diſannul it.*

Abrogé, ée. *adj. Abrogated, repealed, abolished, diſannulled.*

ABROTONNE, *ſ. f.* (herbe ou plante qui rend de l'odeur & qui eſt fibreuſe.) *Southernwood.*

ABRUTI, ie, *adj. Beſotted, become brutish* or *beaſtly, ſenſeleſs, dull, heavy.*

ABRUTIR, *verb. act. To beſot, to render brutish, ſtupid, dull, heavy.*

S'ABRUTIR, *verb. recip. To be beſoted, to become brutish, ſtupid, dull, heavy.*

ABRUTISSEMENT, *ſ. m. Brutiſhneſs, ſtupidity, dullneſs, the condition of one that is beſotted.*

ABSENCE, *ſ. f.* (éloignement d'une perſonne.) *Abſence*, or *being away.*

Cela s'eſt fait en votre préſence. *That was done in*, or *during your abſence.*

* Abſence, (diſtraction, égarement d'eſprit.) *Abſence of thought, heedleſſneſs, want of attention.*

ABSENT, ente, *adj. Abſent, out of the way, miſſing, wanting.*

Abſent, *ſ. m. Ex.* On oublie aiſément les abſens. *Thoſe that are abſent are ſoon forgotten*; P. *Out of ſight out of mind.*

S'abſenter, *verb. recip.* (S'éloigner de quelque lieu, il ſe prend le plus ſouvent en mal.) *To abſent one's ſelf, to go away, to keep out of the way, to fly from, to be abſent.*

ABSINTHE, *ſ. f.* (herbe.) *Wormwood*, an herb.

* Abſinthe, (chagrin.) *Wormwood, grief.*

☞ Biere d'abſinthe. *Purl.*

ABSOLU, ue, *adj.* (indépendant, ſouverain.) *Abſolute, arbitrary, unlimited.*

Un pouvoir abſolu. *An abſolute*, or *arbitrary power.*

☞ Abſolu, (impérieux.) *Imperious, magiſterial, peremptory.*

Parler d'un ton abſolu. *To ſpeak with an imperious tone, to ſpeak magiſterially.*

☞ Abſolu, (en terme de Grammaire.) *Abſolute, a term of Grammar.*

Ex. Un ablatif abſolu, (qui n'eſt régi de rien.) *An ablative abſolute, that is governed by nothing.*

☞ Jeudi abſolu, (Jeudi ſaint.) *Maunday-Thurſday, Sheer-Thurſday.* V. Abſoute, *ſ. f.*

Abſolument, *adv. Abſolutely, arbitrarily, with an abſolute*, or *arbitrary power*, or *authority.*

Ex. Il commande abſolument dans la ville. *He has an abſolute command in the town.*

☞ Abſolument, (tout-à-fait, entiérement.) *Abſolutely, wholly, entirely, without any condition*, or *reſerve.*

☞ Abſolument, (d'une façon impérieuſe.) *Abſolutely, imperiouſly, magiſterially.*

☞ Abſolument, (déterminément.) *Abſolutely*, or *by all means.*

☞ Abſolument, (en général.) *In general, ſimply, abſolutely.*

ABSOLUTION, *ſ. f.* (l'action d'abſoudre une perſonne accuſée d'un crime.) *A diſcharge, an acquitting*, or *acquittal.*

Les juges ont conclu à l'abſolution. *The judges have acquitted him*, or *brought him in not guilty.*

☞ Abſolution, ou rémiſſion des péchés par le prêtre.) *The abſolution*, or *forgiveneſs of ſins by the prieſt. Part of a popiſh ſacrament, called* Pénitence.

Abſolutoire, *adj.* (qui concerne l'abſolution.) *Abſolvatory, that belongs to a diſcharge.*

ABSORBANT, *ſubſt. & adj. m. Abſorbent, alcalick.*

Les yeux d'écreviſſe ſont des abſorbans, ou un remede abſorbant. *Crab's eyes are abſorbent*, or *an abſorbent and alcalick medecine.*

ABSORBER, *verb. act.* (engloutir; il ne ſe dit guére qu'au figuré, & alors il ſignifie conſumer, diſſiper.) *To ſwallow up, to conſume, to waſte, to abſorb.*

Ses débauches abſorberont tout ſon bien, *his debaucheries will abſorb*, or *ſwallow up all his eſtate.*

Abſorbé, ée, *adj. Swallowed up, conſumed, waſted, abſorbed.*

ABSOUDRE, *verb. act.* (déclarer innocent ou remettre un crime.) *To abſolve, to acquit, to diſcharge, to bring in not guilty.*

☞ Abſoudre un pénitent (lui donner l'abſolution.) *To give a penitent ſinner the abſolution.*

☞ Abſoudre quelqu'un de quelque ſoupçon. *To free one from a ſuſpicion.*

Monſieur un tel, que Dieu abſolve! ou pardonne. *Mr. ſuch a one, God reſt his ſoul!*

Abſous, abſoute, *adj. Abſolved, acquitted, diſcharged, brought in not guilty*; *who has received the church abſolution.*

ABSOUTE, *ſ. f.* (abſolution générale qui ſe fait le Jeudi ſaint.) *The general abſolution upon maundy-thurſday, in the popiſh church.*

ABSTÊME, *adj. & ſubſt.* (qui ne boit point de vin, ou qui a de l'averſion pour le vin.) *Abſtemious.*

L'Evêque de Meaux a fait valoir l'exemple des abſtêmes pour défendre le retranchement de la coupe dans la ſainte Communion. *The Biſhop of* Meaux *has inſtanced in the abſtemious, to vindicate*, or *juſtify the retrenching of the cup in the holy Communion.*

S'ABSTENIR de quelque choſe, *verb. recip.* (s'empêcher de faire quelque choſe, ſe priver de l'uſage de quelque choſe.) *To forbear a thing, to abſtain*, or *keep from a thing, to refrain*, or *keep one's ſelf from it.*

Il ne ſauroit s'abſtenir de mal faire. *He cannot forbear doing ſome miſchief* or *other.*

S'abſtenir de vin. *To abſtain from wine, to keep one's ſelf from drinking of wine.*

☞ S'abſtenir de chair. *To eat no fleſh.*

ABSTERGER, *verb. act.* (purger, nettoyer.) *To abſterſe*, or *abſterge, to cleanſe.*

ABSTERSIF, ive, *adj.* (qui nettoie; c'eſt un terme de Medecine.) *Abſterſive, cleanſing*, a term of Phyſick.

ABSTINENCE, *ſ. f.* (privation des plaiſirs de la bouche, ou modération dans l'uſage des alimens.) *Abſtinence, temperance, ſobriety, forbearance.*

Vivre dans l'abſtinence. *To live temperately*, or *ſoberly.*

L'abſtinence de la viande. *The forbearance from meat.*

Abſtinent, ente, *adj.* (qui a la vertu d'abſtinence.) *Abſtinent, ſober, temperate.*

ABSTRACTION, *ſ. f.* (terme dogmatique.) *Abſtraction, ſeparation.*

Par abſtraction. *Abſtractedly, ſeparately.*

ABSTRAIRE, *verb. act.* (faire préciſion, prendre une notion ſimple en la détachant du ſujet auquel elle eſt inhérente.) *To abſtract, to conſider a thing by itſelf, without any regard to the ſubject to which it is joined.*

Abſtrait, te, ou abſtract, cte, *adj. Abſtracted.*

ABSTRUS, ſe, *adj.* (caché, obſcur, difficile à connoître.) *Abſtruſe, dark, intricate, difficult, obſcure.*

ABSURDE, *adj.* (impertinent, contraire au bon ſens.) *Abſurd, fooliſh, nonſenſical, unreaſonable, ſilly, impertinent.*

Abſurdement, *adv. Abſurdly, nonſenſically, ſillily, impertinently.*

ABSURDITÉ, *ſ. f. Abſurdity, fooliſhneſs, unreaſonableneſs, impertinence.*

Abſynthe, V. Abſinthe.

ABUS, *ſ. m.* (mauvais uſage.) *An abuſe*, or *miſuſing of a thing.*

☞ Abus (que l'on commet dans une charge.) *A grievance.*

☞ Abus (erreur.) *Error, miſtake.*

☞ Abus (tromperie) *Fraud, cheat, deceit.*

☞ Abus (en terme de palais, lorſqu'un Juge entreprend ſur la juriſdiction d'un autre.) *An incroachment of a Judge upon the juriſdiction of another.*

ABUSER de quelque choſe, *verb. neut.* (en uſer mal.) *To abuſe a thing, to miſuſe it*, or

uſe it ill, *to put it to a wrong uſe.*

Abuſer de la patience de quelqu'un. *To abuſe*, or *wear out a man's patience*, § *to ride a free horſe to death.*

Abuſer d'une femme. *To abuſe a woman.*

Abuſer d'un mot. *To uſe a word improperly.*

ABUSER, *verb. act.* (tromper.) *To gull, to deceive, to cheat, to coſen.*

☞ Abuſer une fille (la ſéduire, la ſuborner.) *To abuſe a virgin.*

S'abuſer, *verb. recip.* (ſe tromper.) *To miſtake, to err.*

Abuſé, ée. *adj. Abuſed, miſuſed*, &c. V. *abuſer*, in all its ſeveral ſenſes.

ABUSEUR, *ſ. m.* (trompeur, impoſteur.) *Cheat, deceiver, impoſtor.*

Abuſif, ive, *adj.* (où il y a de l'abus.) *Abuſive, againſt right uſe, improper.*

Abuſivement, *adv.* (d'une maniere abuſive.) *Abuſively, improperly, againſt right uſe.*

ABYSME, *ou* Abîme, *ſ. m.* (gouffre tres-profond.) *An abyſs, a bottomleſs gulf* or *pit, an unmeaſurable depth.*

P. Un abyſme appelle un autre abyſme. *P. One misfortune comes upon the neck of another.*

* Abyſme (choſe impenetrable à la raiſon.) * *An abyſs, a thing moſt abſtruſe* or *obſcure.*

☞ Abyſme (dans le langage de l'Ecriture ſignifie quelquefois l'Enfer.) *Hell.*

ABYSMER, *verb. act.* (jetter *ou* enfoncer dans un abyſme.) *To caſt* or *throw into an abyſs, a bottomleſs gulph* or *pit, to ſwallow up.*

* Abyſmer, (engloutir, dans le figuré, conſumer, diſſiper.) *To ſwallow up, to waſte, to conſume, to ſquander away.*

* Abyſmer, (perdre, ruiner.) *To deſtroy, to ruin, to overthrow, to undo, to bring to nothing.*

* Abyſmer, *verb. neut.* (tomber dans un abyſme.) *To fall into an abyſs, to ſink* or *be ſwallowed up in a bottomleſs pit.*

* Abyſmer (périr.) *To periſh, to be undone,* or *to come to a fatal end.*

S'abyſmer, *verb. recip.* (s'enfoncer comme dans un abyſme.) *To run into an abyſs, to loſe* or *ſink one's ſelf in a thing. It is generally uſed in a figurative ſenſe.*

Ex. S'abyſmer dans l'étude. *To pore too much upon books, to loſe one's ſelf in reading, to overſtudy one's ſelf.*

S'abyſmer dans les plaiſirs. *To ſink* or *drown one's ſelf in pleaſures.*

Abyſmé, ée. *adj. Caſt, thrown* or *ſwallowed up in an abyſs*, &c. V. Abyſmer *in all its ſenſes.*

* Un homme abyſmé de dettes. *A man in debt over head and ears.*

A C

ACABIT, *ſ. m.* (qualité bonne *ou* mauvaiſe de certaines choſes, ſur-tout des fruits & des légumes.) *Good* or *bad taſte*, or *quality of certain things, eſpecially of fruits and pulſe.*

Une Poire d'un bon acabit. *A well-taſted Pear.*

ACACIA, *ſ. m.* (ſorte d'arbre d'Egypte, ou ſuc médicinal qu'on tire de cet arbre.) *Acacia, a ſort of Egyptian tree; alſo the medicinal juice of that tree.*

Acacia commun. *Acacia, the juice of ſloes,* frequently uſed inſtead of the new Acacia.

ACADEMICIEN, *ſ. m.* (Philoſophe de la ſecte qu'on nommoit *Académis.*) *An Academyck*, or *Platonick Philoſopher.*

☞ Académicien (membre de quelque Académie de gens de lettres.) *A fellow of an Academy*, or *learned ſociety.*

ACADEMIE, *ſ. f.* (lieu où Platon enſeignoit la philoſophie à Athenes.) *The Academy* or *place in* Athens, *where* Plato *taught his philoſophy.*

☞ Académie, (la ſecte de Platon.) *Academy, the ſect of* Plato.

☞ Académie, (aſſemblée de perſonnes qui font profeſſion de ſcience, *ou* de beaux arts.) *An Academy, a ſociety of learned men*, or *Profeſſors of liberal Arts.*

☞ Académie, (lieu où la Nobleſſe apprend ſes exercices.) *A riding-houſe, an Academy*, where Gentlemen learn to ride the great horſe, and other exerciſes.

☞ Académie, (lieu où l'on donne publiquement à jouer.) *An Academy, a gaming-ordinary, a gaming-houſe.*

Académique, *adj.* (qui concerne une académie de ſavans.) *Academical, belonging to a learned ſociety.*

Académiquement, *adv.* (d'une maniere académique.) *Academically.*

ACADEMISTE, *ſ. m.* (qui apprend ſes exercices.) *An Academiſt*, one that learns his exercices in a riding-houſe.

S'ACAGNARDER †, *verb. recip.* (s'attacher par pareſſe à quelque choſe de honteux *ou* de bas, s'accoquiner.) *To grow lazy, ſlothful*, or *idle; to be beſotted*, or *fit ſotting.*

S'acagnarder au cabaret. *To paſs* or *triſle away one's time guzzling in a tavern* or *alehouſe, to ſit ſotting there.*

S'acagnarder auprès d'une femme. *To be always at a woman's tail.*

Acagnardé, ée. *adj. Grown lazy*, &c. V. the verb.

ACANTHE, *ſ. f.* (*ou* branche urſine, ſorte d'herbe.) *Brank-Urſine*, an herb, otherwiſe called *Bears-Breech*, or *Bears-Foot.*

ACARIATRE, *adj.* (d'humeur fâcheuſe, opiniâtre & criarde.) *Humourſome, peevish, ſcolding, croſs-grain'd.*

ACCABLANT, *adj.* (importun, incommode.) *Burdenſome, troubleſome, grievous, unſufferable.*

ACCABLÉ, ée. *adj. Overburdened*, &c. V. Accabler.

☞ Accablé d'années, d'affaires. *Full of years, buſineſs.*

☞ Accablé de dettes. *In debt over head and ears.*

☞ Je ſuis accablé de ſommeil. *I am very heavy, drowſy*, or *ſleepy.*

☞ Accablé ſous les ruines d'une maiſon. *Buried in the ruins of a houſe.*

ACCABLEMENT *, *ſ. m.* (il n'eſt en uſage qu'au figuré.) *Burden, oppreſſion, grief, trouble, heavineſs, diſcouragement.*

Il eſt réduit à un tel accablement de triſteſſe, que —— *He is ſo oppreſſed with grief, he is ſo overwhelmed with grief that* ——

Je ſens un grand accablement dans tout mon corps. *I feel a heavineſs in all my body.*

☞ Accablement de poux (terme de médecine.) *An irregular beating of the pulſe upon the coming of an ague-fit.*

ACCABLER, *verb. act.* (abattre par la peſanteur *ou* ſurcharger.) *To crush*, or *to make ſink under the weight, to overburden, to overdo, to overcharge, to overload.*

Accabler quelqu'un ſous un grand fardeau. *To crush*, or *to make one ſink under a great burden, to overcharge him.*

* Accabler, (abbatre, fatiguer.) * *To crush to overdo, to oppreſs, to grieve, to bear down, to plague, to weary, to tire, to trouble, to overwhelm, in a figurative ſenſe.*

La triſteſſe l'accable. *He is oppreſs'd* or *overwhelm'd with grief.*

Accabler quelqu'un de careſſes. *To tire, to plague one with too much fondneſs.*

Le ſommeil m'accable. *I am very heavy with ſleep.*

Vous m'accablez de bienfaits, de graces, &c. *You lay exceeding great favours upon me; your favours are too great for me.*

Il accable les innocens. *He oppreſſes the innocent.*

Les affaires l'accablent. *He ſinks under the load of buſineſs, he is full of buſineſs.*

ACCARER, confronter un criminel aux témoins, V. Confronter.

ACCASTILLAGE, *ſ. m.* (terme de marine, c'eſt le château ſur l'avant, & le château ſur l'arriere.) *The caſtles of a ſhip.*

D † ACCEDER, *verb. neut.* (terme qui vient du *Latin*, *Accedere*, & qu'on a tâché de franciſer, *pour dire*, venir, parvenir, arriver, joindre, &c. mais ce mot ne s'eſt pas établi.) *To accede, to come into*, Except in politicks.

Ex. Accéder à un traité, (*ou* pour mieux dire) entrer dans un traité. *To accede to*, or *come into a treaty.*

ACCELERATION, *ſ. f.* (l'action d'accelerer.) *Acceleration, haſtening.*

ACCELERER, *verb. act.* (hâter, preſſer.) *To accelerate, to haſten, to put on, to quicken.*

Cette grande victoire accélera la paix. *That great victory accelerated the peace.*

ACCENT, *ſ. m.* (inflexion de la voix.) *Accent, tone, pronunciation.*

On connoît à ſon accent de quelle province il eſt. *A man may know by his accent* or *tone, what province he is of.*

Avoir bon accent. *To have the good*, or *right accent, tone*, or *pronunciation.*

☞ Accent (en terme poëtique.) *Tune, notes, voice.*

Les doux accens de ſa voix. *His tuneful voice.*

Pouſſer de funebres accens. *To cry moanfully.*

☞ Accent, (petite marque qui ſe met ſur une voyelle.) *Accent.* A note that regulates the pronunciation.

Il y a trois accens, ſavoir, l'aigu (´), le grave (`), & le circonflexe (^). *There are three Accents*, viz. *the acute* (´), *grave* (`), *and circonflex* (^).

ACCENTUER, *verb. act.* (marquer d'un accent.) *To accent, to mark with an accent.*

Accentué, ée. *adj. Accented, marked with an accent.*

ACCEPTABLE, *adj.* (qu'on ne peut raiſonnablement refuſer, *ou* rejetter.) *Reaſonable, that deſerves to be accepted, not to be rejected.*

Acceptable, to, *adj.* (qui accepte.) *Accepting.*

ACCEPTATION, *ſ. f.* (l'action d'accepter.) *Acceptance, receiving, acceptation.*

ACCEPTER, *verb. act.* (recevoir avec agrément.) *To accept*, or *to accept of, to receive.*

J'accepte ces conditions. *I accept of thoſe conditions.*

Accepter une lettre de change. *To accept a bill of exchange.*

Accepté, ée. *adj. Accepted, accepted of, received.*

ACCEPTEUR, *ſ. m.* (celui qui accepte une lettre de change.) *Accepter*

ACCEPTION, *ſ. f.* (terme de grammaire, ſens auquel un mot ſe prend.) *Acception*, or *acceptation of a word.*

Ce terme a pluſieurs acceptions. *This term has ſeveral acceptations.*

☞ Acception de perſonnes. *Reſpect of perſons.*

ACCÈS, *ſ. m.* (abord, moyen d'approcher

de quelqu'un, *ou* de quelque choſe.) *Acceſs, admittance, approach, paſſage*, or *way to a place*, V. Abord.

Avoir accès auprès d'un grand. *To have free acceſs to a great man.*

Une place de difficile accès. *A place of a difficult approach*, or *acceſs.*

☞ Accès de fievre. *An acceſs*, or *a fit of an ague.*

ACCESSIBLE, *adj. Acceſſible, approachable, of an eaſy acceſs, eaſy to come at*, *ſpeaking both of men and places.*

ACCESSION, *ſ. f.* (terme de pratique; accroiſſement.) *Acceſſion, increaſe.*

Acceſſion, (permiſſion, *ou* action d'aller dans un lieu.) *An acceſs, entry.*

ACCESSOIRE. *ſ. m. An acceſſory, an addition, an acceſſion*, or *appendix.*

Le principal & l'acceſſoire. *The principal and the acceſſory.*

† Acceſſoire, (mauvais état où l'on ſe trouve.) *Bad condition*, or *circumſtance, pinch, ſtreight.*

Acceſſoire, *adj. Acceſſory, additional.*

ACCIDENT, *ſ. m.* (cas fortuit.) *Accident, chance, fortune*, either good *or* bad, *caſualty.*

☞ Fâcheux accident. *Miſchance, ill fortune, misfortune.*

☞ Les accidens (par oppoſition à la ſubſtance.) *The accidents, in oppoſition to ſubſtance.*

Les accidens de la grammaire. *The accidence*, or *accidents in grammar.*

☞ Par accident. *Caſually, by chance, accidentally.*

ACCIDENTEL, elle. *adj. Accidental, caſual, adventitious.*

Accidentellement, *adv.* (terme de Philoſophie.) *Accidentally.*

ACCISE, *ſ. f.* (taxe *ou* impôt ſur les denrées, en Angleterre & en Hollande.) *Exciſe.*

ACCLAMATION, *ſ. f.* (cri que l'on fait en faveur de quelqu'un.) *Acclamation, shouting, shout*, † *Huzza.*

Il entra dans la ville avec de grandes acclamations. *He enter'd the town with great shouting, he was huzza'd into the town.*

ACCLAMPÉ, *adj.* Mât acclampé, (terme de marine.) *A Maſt born up*, or *ſtrengthened with clamps* or *cheeks.*

ACCOINTANCE ‡, *ſ. f.* (habitude, familiarité.) *Acquaintance, commerce, converſation.*

ACCOISER ‡, *verb. act.* (calmer, appaiſer.) *To quiet, to pacify.*

ACCOLADE, *ſ. f.* (embraſſement reciproque.) *Clipping and colling, embracing about one another's neck.*

☞ Accolade, (ambraſſade qu'on donne à celui qu'on fait Chevalier.) *The dubbing of a knight, the ceremony of clipping and colling uſed therein.*

Accolade de lapereaux, (deux lapereaux rôtis ou ſervis enſemble.) *A couple of rabbets roaſted*, or *ſerved together.*

ACCOLER, *verb. act.* (jetter les bras au cou de quelqu'un en ſigne d'affection.) *To clip and coll, to embrace about the neck.*

☞ Accoler la vigne, (lier à l'échalas.) *To tie the vine to its prop.*

☞ Accoler deux articles dans un compte, (n'en faire qu'un.) *To put two articles* or *ſums in a reckoning into one ſum.*

☞ Accoler deux lapereaux. *To put two rabbets together.*

Accolé, ée. *adj. Embraced*, &c. V. Accoler.

ACCOLYTE, V. Acolyte.

ACCOMMODABLE, *adj.* (qui ſe peut accorder en parlant d'un différend.) *That may be compoſed* or *brought to an agreement.*

ACCOMMODAGE, *ſ. m.* (apprêtage) de viandes. *Dreſſing of meat.*

☞ Accommodage (l'arrangement) d'une maiſon. *The fitting up of a houſe.*

Accommodant, *adj.* (condeſcendant, commode.) *Complying, complaiſant, flexible, eaſy, courteous.*

ACCOMMODATION, *ſ. f. ou* Accommodement, V. Accommodement.

☞ Connoître quelque choſe par accommodation, (*ou* par l'idée d'une autre qui en approche.) *To know a thing by accommodation* or *affinity.*

ACCOMMODÉ, *adj. Fitted, furniſh'd, dreſs'd*, &c. V. Accommoder.

☞ Un air accommodé aux paroles. *A tune ſuitable to the words, a tune that humours the words.*

☞ Accommodé, (qui eſt à ſon aiſe) *Well to paſs, that has a competent eſtate.*

Il n'eſt pas accommodé, quoiqu'il ſoit riche; mais il a le cœur fort noble, & toutes les manieres d'un grand Seigneur. *He is not eaſy in his circumſtances, tho' he has a plentiful fortune; but he has a noble generous ſpirit, and lives like a Lord.*

ACCOMMODEMENT, *ſ. m.* (ajuſtement que l'on fait à une maiſon pour ſa commodité.) *Conveniency of a houſe.*

☞ Accommodement, (accord.) *Agreement, accommodation, compoſition, reconciliation* or *reconcilement; adjuſting of a quarrel.*

S'entremettre d'un accommodement. *To negotiate an agreement.*

Faire l'accommodement d'un differend. *To bring a difference to a compoſition* or *agreement; to make up a difference.*

Il ne veut entendre à aucun accommodement. *He will hear of no reconciliation.*

☞ Entrer en voie d'accommodement. *To ſet a treaty on foot.*

☞ C'eſt un homme d'accommodement. *He is a man eaſy to deal with'al, he is a man that will agree upon eaſy terms; he is a flexible* or *complying man.*

☞ Accommodement, (biais, tempérament, moyen pour parvenir à un accord.) *A medium, a temper, a way to adjuſt a difference.*

ACCOMMODER, *verb. act.* (ranger, agencer, ajuſter quelque choſe.) *To fit*, or *to make fit, to fit up, to ſet handſomely together, to dreſs, to trim, to furniſh.*

Accommoder une maiſon. *To fit up a houſe*, or *to furniſh it.*

Il s'accommode toujours proprement. *He always dreſſes himſelf very neat; he goes very neat.*

Ce barbier accommode bien. *That barber trims very well.*

☞ Accommoder ſa maiſon, *ou* ſes affaires (les débrouiller, les mettre en meilleur état.) *To ſettle man's concerns, to clear one's eſtate, to improve it.*

Je l'ai vu pauvre, mais il s'eſt bien accommodé. *I have known him poor, but the world is well amended with him.*

☞ Accommoder, (apprêter à manger.) *To dreſs* or *make ready victuals.*

☞ Accommoder, (*ou* préparer.) *To prepare, to make* or *get ready, to make fit.*

☞ Accommoder (apporter de la commodité, être à la bienſéance de quelqu'un.) *To ſuit with, to be fit* or *convenient for; to ſerve one's turn.*

Cette piece de terre l'accommode bien. *That piece of ground lies very convenient for him.*

Ceci vous accommode-t-il? *Will this ſerve your turn?*

Cet emploi m'accommoderoit fort. *That place would fit me very well*, or *would do my buſineſs*, or *ſerve my turn.*

☞ Accommoder, (*ou* accorder.) *To adjuſt, to accommodate, to compoſe, to agree, to make up, ſpeaking of a buſineſs, a difference*, &c.

S'accommoder avec quelqu'un. *To agree*, or *come to an agreement with one; to be reconcil'd with him.*

☞ Accommoder, (*ou* conformer.) *To accommodate, to fit, to adapt, to conform, to frame.*

La plûpart des juges ſavent toujours accommoder les formalités de la juſtice au gré de ceux qui gouvernent. *Moſt judges know how to adjuſt*, or *adapt the forms of law, to the will of thoſe that govern.*

Accommoder ſon eſprit, *ou* ſimplement, s'accommoder à l'humeur des autres. *To accommodate, to adapt one's ſelf to other people's humours, to humour them.*

S'accommoder au temps. *To accommodate one's ſelf to the times, to be a time-ſerver.*

Accommoder un ſujet au théatre. *To fit a ſubject to the ſtage.*

* Accommoder quelqu'un, (le maltraiter) *ou* bien * §. l'accommoder de toutes piéces, * §. l'accommoder tout de rôti. *To pay one off, to thraſh him, to beat him*, * §. *to warm his hide*, or *to give his hide a warming.*

☞ Accommoder quelqu'un de quelque choſe, (la lui vendre, donner, prêter, &c.) *To accommodate one with a thing, to furniſh him with it, either by ſelling, giving*, or *lending it*, &c.

☞ Accommoder (*ou* traiter.) *To uſe.*

Un cabaretier qui accommode bien ſes chalands. *A tavern-man that uſes well his cuſtomers.*

S'accommoder, *verb. rec.* V. *The foregoing ſignifications of* Accommoder.

Or thus:

☞ S'accommoder (n'être pas difficile, être aiſé à contenter) *To make ſhift, to like.*

Il s'accommode de tout. *He makes ſhift with any thing, any thing ſerves his turn, any thing goes down with him, nothing comes amiſs to him.*

Il eſt fort difficile, il ne s'accommode de rien. *He is very hard to pleaſe, nothing can pleaſe him.*

Il ne s'accommoda pas de ces conditions. *He did not think fit to accept thoſe conditions, he did not like thoſe terms.*

Je ne ſçaurois m'accommoder de cette maniere de vivre. *I could never like that way of living; ſuch a way of living would never agree*, or *go down with me.*

Si vous vous en accommodez, ſervez-vous-en. *If you like, it is at your ſervice*, or *you may uſe it.*

☞ S'accommoder de quelque choſe, (la prendre un peu hardiment & ſans y avoir droit.) *To make bold with a thing.*

Il s'accommode de tout ce qu'il trouve ſous ſa main. *He makes bold with any thing that he can come at.*

☞ S'accommoder, (prendre ſa commodité, ſes aiſes.) *To conſult, to ſerve one's own eaſe*, or *conveniency, to take care of one's ſelf.*

Il s'accommode autant qu'il peut. *He conſults his own conveniency as much as he can.*

ACCOMPAGNÉ, ée, *adj. Accompany'd, waited on, attended, follow'd,* &c. V. Accompagner.

ACCOMPAGNEMENT, *ſ. m.* (l'action par laquelle on accompagne) *Accompanying, waiting on.*

☞ Accompagnement, (ceux qui accompagnent) *Attendance, followers, retinue.*

☞ Accompagnement, (ce qui accompagne, ce qui eſt joint.) *An appendix, an acceſſory.*

☞ Accompagnement, (muſique qui accompagne le chant.) *Accompaniement, muſick play'd to one that ſings.*

ACCOMPAGNER, *verb. act.* (Aller de compagnie avec quelqu'un. *To accompany, to wait on, to come,* or *to go along with.*

☞ Accompagner, (être de la ſuite de quelqu'un.) *To attend,* or *to follow one.*

☞ Accompagner, (conduire ou reconduire, par honneur.) *To wait on.*

☞ Accompagner, (aſſortir.) *To match.*

☞ Accompagner quelque choſe d'une autre, (c'eſt à une choſe en ajoûter une autre.) *To add one thing to another.*

☞ Accompagner une perſonne qui chante, (c'eſt jouer en même-temps les parties ſur quelque inſtrument.) *To accompany, to play to one that ſings.*

S'accompagner, *verb. recip.* (choiſir certaine compagnie.) *To keep company, to be a companion.*

ACCOMPARER ‡, &c. V. Comparer.

ACCOMPLIR, *verb. act.* (achever, finir.) *To finish, to accomplish, to perform, to fulfil.*

Accomplir un ouvrage. *To finish a piece of work.*

Accomplir ſa promeſſe, un vœu, &c. *To accomplish,* or *fulfil one's promiſe, a vow,* &c.

Accompli, ie, *adj.* (achevé, fini, fait entierement.) *Accomplished, finished, fulfilled, performed.*

Il y a cent ans accomplis. *'T is full a hundred years ſince.*

☞ Accompli, (achevé, parfait, excellent.) *Accomplished, compleat, perfect, excellent.*

ACCOMPLISSEMENT, *ſ. m.* (achevement, exécution entiere.) *Accomplishing, fulfilling,* or *finishing, performance.*

ACCOQUINER, *verb. act.* (attacher & amuſer, rendre fainéant.) *To make one lazy,* or *idle, to beſot.*

S'accoquiner, *verb. recip. To grow idle,* or *lazy, to trifle away one's time, to ſit ſotting, to ſot one's time away, to be beſotted.*

S'accoquiner auprès d'une femme. *To be always at a woman's tail, to trifle away one's time with a woman, to be beſotted with her.* V. S'accagnarder.

S'accoquiner dans une gargotte. *To ſit ſotting in a tippling-houſe.*

Accoquiné, ée, *adj. Grown lazy,* or *idle, beſotted.*

ACCORD, *ſ. m.* (convention) paction que l'on fait pour terminer un différend.) *An agreement, a contract,* or *articles of agreement, a treaty.*

☞ Accord, (bonne intelligence, concorde. *Concord, good intelligence.*

☞ Accord, (accommodement, reconciliation entre des perſonnes qui ſe vouloient du mal.) *Agreement, reconciliation,* or *reconcilement.*

Mettre d'accord. *To make friends, to reconcile, to adjuſt a quarrel.*

☞ Accord, (ou conſentement.) *Accord, conſent.*

Tout d'un accord. *With one accord, unanimouſly.*

Etre, tomber, ou demeurer d'accord. *To agree, to be agreed, to conſent, to grant, to join with one.*

D'accord, je le veux bien. *Done, i will, i conſent,* or *agree to it, i grant it.*

Etre de tous bons accords. *To be for any thing, to ſtand to what the company pleaſes, to be a good companion.*

☞ Accord, (union, conformité des eſprits & des volontés.) *Accord, unity,* or *conformity of ſentiments.*

Accord, (convenance, proportion.) *Agreement, proportion.*

☞ L'accord, ou l'harmonie des parties, dans un tableau. *The agreeing,* or *harmony of parts in a picture.*

Accord des couleurs. *Harmony of colours.*

☞ Accord (conſonance) de ſons, ou de voix en muſique. *Conſort, harmony, agreement in tune; the agreeing of ſounds,* or *voices in muſick.*

Un inſtrument qui eſt, ou qui n'eſt pas d'accord. *An inſtrument in,* or *out of tune.*

Les doux accords de ma lyre. *The melodious ſtrains of my harp.*

† Accordable, *adj.* (qui ſe doit, ou ſe peut accorder.) *Grantable, that may,* or *ought to be granted.*

ACCORDAILLES, *ſ. f.* (les cérémonies qui ſe font pour ſigner un contrat de mariage.) *Eſpouſals,* or *the ceremony of ſigning the articles of marriage,* or *a marriage-agreement.*

Accordant, ante, *adj.* (qui s'accorde bien.) *Tunable, agreeing in ſound.*

ACCORDER, *verb. act.* (mettre d'accord, reconcilier.) *To reconcile, to make friends.*

☞ Accorder un différend (le terminer à l'amiable.) *To reconcile, to atone, to compound, to compoſe, to adjuſt, to make up a difference,* or *quarrel.*

☞ Accorder (ou concilier) deux opinions différentes. *To reconcile two different opinions.*

☞ Accorder un inſtrument de muſique. *To tune a muſical inſtrument.*

† Accordez vos flûtes (convenez de vos faits.) *Agree thoſe matters among your ſelves.*

Accorder ſa voix avec un inſtrument. *To ſing in tune with an inſtrument, to make a conſort.*

☞ Accorder l'adjectif avec le ſubſtantif, (terme de grammaire.) *To make the adjective and ſubſtantive agree.*

☞ Accorder, (concéder, octroyer) une grace. *To grant a favour.*

Accorder ſa fille en mariage. *To betroth one's daughter to a man.*

S'accorder, *verb. recip.* (être d'accord ou d'intelligence.) *To agree.*

Ils s'accordent en ceci. *They agree in this.*

S'accorder du prix. *To agree upon the price.*

☞ S'accorder (être conforme.) *To agree, to hang together.*

☞ S'accorder (ou conſentir à quelque choſe.) *To yield, agree,* or *conſent to a thing.*

Accordé, ée, *adj. Reconciled, agreed, compounded, adjuſted,* &c. V. Accorder.

ACCORDÉ, *ſ. m.* (celui qui eſt convenu d'épouſer une femme.) *A Bridegroom.*

ACCORDÉE, *ſ. f. A bride, a woman betrothed to a man.*

ACCORT, te, *adj.* (courtois, complaiſant.) *Courteous, civil, complaiſant, affable.*

‡ Accort, (ruſé.) *Subtle, cunning, crafty.*

‡ Accortement, (finement.) *adv. Cunningly, craftily.*

ACCORTISE, *ſ. f.* (courtoiſie.) *Civility, complaiſance, affability.*

‡ Accortiſe, (ruſe.) *Subtilty, cunning, craftineſs.*

ACCOSTABLE, *adj.* (qui eſt facile à aborder.) *Of an eaſy acceſs, affable, civil, courteous.*

ACCOSTER quelqu'un, *verb. act.* (aborder quelqu'un pour lui parler.) *To accoſt one, to make,* or *to come up to him.*

S'accoſter de quelqu'un, *verb. recip.* (le fréquenter.) *To keep company with one.*

ACCOTTER, *verb. act.* (appuyer.) *To prop up, to ſupport, to bear up.*

S'accotter contre, *verb. recip. To lean againſt.*

ACCOTTOIR †, *ſ. m.* (ce qui ſert à accotter.) *A prop,* or *a thing to lean on.*

ACCOUCHÉE, *ſ. f.* (femme qui eſt en couche après avoir enfanté.) *A woman newly brought to bed, a woman that lies in,* or *in child-bed, a woman in the ſtraw.*

ACCOUCHEMENT, *ſ. m.* (couches, enfantement.) *Child-bed, a woman's delivery.*

ACCOUCHER, *verb. act.* ou s'accoucher, *recip.* (enfanter.) *To bring forth children, to be delivered, to be brought to bed.*

* Accoucher d'un ouvrage d'eſprit. * *To bring forth a production of the brain.*

☞ Accoucher avant le terme. *To miſcarry.*

Accoucher, *verb. act.* (aider une femme à accoucher.) *To lay,* or *to deliver a woman, to do the office of a midwife.*

ACCOUCHEUR, *ſ. m.* (celui qui aide à accoucher.) *A man-midwife.*

ACCOUCHEUSE, *ſ. f.* (ou ſage-femme.) *A midwife.*

S'ACCOUDER, *verb. recip.* (s'appuyer du coude.) *To lean on one's elbow.*

Accoudoir, *ſ. m. A leaning,* or *elbowplace.*

Chaiſe à accoudoirs. *An elbow-chair.*

† Accouplage. V. Accouplement.

ACCOUPLÉ, ée, *adj.* (joint enſemble.) *Coupled, joined together,* &c. V. Accoupler.

ACCOUPLEMENT, *ſ. m.* (aſſemblage, jonction.) *A coupling,* or *joining a couple.*

☞ Accouplement, (conjonction du mâle & de la femelle pour la génération.) *Carnal copulation,* or *encounter.*

ACCOUPLER, *verb. act.* (joindre enſemble.) *To couple, to join together.*

Accoupler (ou apparier) le mâle avec la femelle. *To make the male and female couple.*

S'accoupler, *verb. recip.* (ſe joindre pour la génération.) *To couple.*

☞ Un chien s'accouple avec une chienne. *A dog lines a bitch.*

ACCOURCI, ie, *adj. Shorten'd, made,* or *grown ſhorter, abridged,* &c. V. Accourcir.

ACCOURCIR, *verb. act.* (rendre plus court.) *To ſhorten, to make ſhorter, to abridge, to cut off, to clip.*

Accourcir la vûe. *To make ſhortſighted, to dim the ſight.*

S'accourcir, *verb. recip. To ſhorten, to grow ſhorter, to decreaſe.*

ACCOURCISSEMENT, *ſ. m. A ſhortening, abridgment, abridging.*

Accourciſſement de chemin. *A ſhort cut, the neareſt way.*

ACCOURIR, *verb. neut.* (courir, venir promptement.) *To run to, to haſten, to flock together.*

ACCOUTRÉ ‡ ée, *adj.* (habillé.) *Accouter'd, dreſſed,* &c. V. le verbe.

ACCOUTREMENT ‡, *ſ. m.* (Habit.) *Accouterment, garb, dreſs, pickle.*

ACCOUTRER ‡, *verb. act.* (habiller, parer.) *To accoutre, to dreſs.*

§. Accoutrer quelqu'un, l'accoutrer de toutes piéces, le bien accoutrer. *To beat* or *bang one ſoundly.*

ACCOUTUMANCE, *ſ. f.* (habitude, coutume.) *Habit, cuſtom.*

Accoutumé, ée, *adj.* (qui a pris une coutume, ou une habitude.) *Accuſtomed, uſed, inured.*

☞ Accoutumé, ée, (ordinaire.) *Uſual, wonted, ordinary.*

A la maniere accoutumée. *After the uſual manner.*

ACCOUTUMER, *verb. act.* (faire prendre une coutume, ou une habitude.) *To accuſtom, to uſe, to inure.*

S'accoutumer, *verb. recip. To accuſtom, to uſe, to inure one's ſelf.*

Accoutumer, *verb. neut.* (avoir de coutume.) *To uſe, to be wont.*

† Accravanter, &c. V. Accabler, ou Ecraſer.

ACCRÉDITER, *verb. act.* (mettre en conſidération, ou en crédit.) *To give authority, reputation,* or *credit; to put in eſteem.*

S'accréditer, *verb. recip. To get into credit, to get a name.*

Accrédité, ée, *adj. That has got a name, who is in authority,* &c. V. Accréditer.

ACCRÉTION, *ſ. f.* (accroiſſement.) *Accretion.*

Accreu, V. Accru.

ACCROC, *ſ. m.* (déchirure que fait ce qui accroche.) *A rent.*

☞ Accroc, (ce qui accroche.) *A hook.*

ACCROCHE, *ſ. f.* (embarras, difficulté, retardement.) *A let, an hindrance, a remora.*

ACCROCHER, *verb. act.* (attacher, pendre à un crochet.) *To hang upon a hook.*

☞ Accrocher un vaiſſeau. *To grapple a ſhip.*

☞ Accrocher, (prendre avec un croc.) *To hook in.*

☞ Accrocher, (arrêter avec quelque choſe que ce ſoit.) *To catch.*

☞ Accrocher, (retarder, arrêter,) une affaire, un procès. *To ſtay, to ſtop, to delay a buſineſs,* or *a ſuit at law.*

S'accrocher, *verb. recip. To hang on, to be caught,* or *catch.*

S'accrocher avec un vaiſſeau. *To grapple with a ſhip.*

*S'accrocher à un grand Seigneur. *To hang on a great Man, to addict one's ſelf to him.*

S'accrocher à une courtiſane. *To pick up a crack.*

Accroché, ée, *adj. Hanged upon a hook,* &c. V. Accrocher.

☞ Le procès eſt accroché. *The law-ſuit hangs by the wall.*

ACCROIRE, *verb. neut.* (il n'eſt en uſage qu'à l'infinitif.) *Ex.* Faire accroire, (faire croire ce qui n'eſt pas.) *To make believe, to create belief, to perſuade a thing untrue.*

☞ En faire accroire à quelqu'un, (le tromper.) *To impoſe upon one, to put upon him.*

☞ S'en faire accroire, (préſumer trop de ſoi-même.) *To be ſelf-conceited, to think too well of one's ſelf, to arrogate too much to one's ſelf, to take too much upon one's ſelf.*

ACCROISSEMENT, *ſ. m.* (augmentation, agrandiſſement.) *Increaſe, improvement, accretion, advancement, addition.*

ACCROITRE, *verb. act.* (rendre plus grand.) *To increaſe, to add, to augment, to enlarge, to improve, to advance.*

S'accroitre, *verb. recip.* ou accroître, *verb. neut. To increaſe, to grow, to be augmented,* or *advanced.*

Accroître, (en termes de Droit.) *To accrue,* or *accrew, a Law term.*

Accroupi, ie, *adj. Squat upon the tail.*

S'ACCROUPIR, *verb. recip. To ſit ſquat upon the tail.*

ACCROUPISSEMENT, *ſ. m. The ſitting ſquat upon the tail.*

ACCRU, ue, *adj.* (*from* accroître.) *Increaſed, augmented, enlarged, improv'd, advanced.* V. Accroître.

☞ Une riviere accrue par des ruiſſeaux. *A river ſwell'd by rivulets.*

ACCUEIL, *ſ. m.* (réception que nous faiſons à quelqu'un qui vient vers nous.) *Reception, entertainment.*

Accueil favorable. *A kind reception.*

Accueil froid. *A cold entertainment.*

Faire accueil à quelqu'un. *To make one welcome.*

ACCUEILLIR, *verb. act.* (recevoir quelqu'un qui vient vers nous.) *To receive, to entertain, to make welcome.*

☞ Accueillir, (en parlant de tous les accidens fâcheux.) *To take, to ſurprize, to overtake.*

Il fut accueilli d'une fâcheuſe maladie. *He was taken ill of a dangerous fit of ſickneſs.*

Nous fumes accueillis d'une tempête. *We were ſurpriz'd by a ſtorm, we fell into foul weather, a ſtorm overtook us.*

Accueilli, ie, *adj. Received, entertained, taken,* &c. V. *the verb.*

ACCULER, *verb. act.* (pouſſer quelqu'un & le réduire en un coin, ou en un endroit d'où il ne peut reculer.) *To drive one to a corner, to overthrow him on his tail, to preſs him hard, to put him hard to it, to beſet him, to leave no way to eſcape.*

* Acculer quelqu'un, (dans une diſpute.) *To put one to his plungers in arguing, to drive him to a nonplus.*

S'acculer, *verb. recip.* (ſe ranger contre une muraille.) *To ſit on one's tail, to throw one's ſelf into a corner,* or *againſt the wall.*

Aculé, ée, *adj. Overthrown on his tail, hard put to it,* &c. V. le verbe.

ACCUMULATION, *ſ. f.* (entaſſement.) *Accumulation, heaping up.*

ACCUMULER, *verb. act.* (entaſſer.) *To accumulate, to heap up, to heap together.*

Accumulé, ée, *adj. Accumulated, heaped up, gathered together.*

ACCUSATEUR, *ſ. m.* (délateur.) *Accuſer, informer.*

ACCUSATIF, *ſ. m.* (terme de grammaire.) *The Accuſative,* or *the accuſative caſe,* a term of grammar.

ACCUSATION, *ſ. f.* (l'action d'accuſer.) *Accuſation, information, charge, impeachment, inditement.*

ACCUSATRICE, *ſ. f. A She-Accuſer,* or *informer, ſhe that accuſes.*

Accuſé, ée, *adj. Accuſed, informed againſt,* &c. V. Accuſer.

ACCUSÉ, *ſ. m. The party accuſed, the priſoner,* or *criminal.*

ACCUSER, *verb. act.* (intenter une action criminelle contre quelqu'un.) *To accuſe, to inform againſt, to charge with a crime, to indite, to impeach, to ſue upon an action of treſpaſs, to implead.*

☞ Accuſer la réception d'une lettre. *To mention,* or *give advice of the receipt of a letter.*

☞ Accuſer ſon jeu, (en terme de joueur.) *To call one's game.*

ACENSEMENT, *ſ. m.* (l'action d'acenſer.) *Leaſe, farm,* or *the letting,* or *giving out to farm,* or *for a yearly rent.*

ACENSER, *verb act.* (donner un fonds de terre, une maiſon, à condition d'en payer un cens, ou une rente ſeigneuriale.) *To give, leaſe,* or *let out for a yearly rent.*

ACERBE, *adj.* (aigre.) *Acerb, ſour, ſharp.*

Acéré, ée, (qui eſt fait d'acier, ſoit en tout ou en partie.) *Steely, of ſteel, ſteeled.*

☞ Acéré, ée, (coupant, tranchant.) *Sharp, ſharp-edged, keen, acute.*

ACÉRER, *verb. act.* (mettre de l'acier avec du fer.) *To ſteel, to temper iron with ſteel.*

‡ Acertener, *verb act.* (affirmer.) *To aſcertain, to affirm.*

ACHALANDÉ, ée, *adj. Accuſtomed,* or *cuſtomed, that has cuſtomers.*

Une boutique bien achalandée. *A ſhop well accuſtomed.*

ACHALANDER, *verb. act.* (faire avoir des chalands.) *To get cuſtom.*

S'achalander, *verb. recip. To get,* or *draw chapmen,* or *cuſtomers, to draw cuſtom.*

ACHARNEMENT, *ſ. m.* (attachement opiniâtre.) *A cruel,* or *obſtinate biting,* or *holding faſt, the falling on one tooth and nail.*

ACHARNER, *verb. act.* (animer, irriter.) *To provoke, to move to anger, to incenſe, to exaſperate.*

S'acharner, *verb. recip. ou* être acharné l'un contre l'autre, (parlant de deux animaux qui ſe déchirent mutuellement.) *To bite one another, to fall upon one another tooth and nail, to tear one another to pieces.*

* S'acharner, ou être acharné, contre quelqu'un, (en le perſécutant.) *To be cruelly,* or *obſtinately bent againſt one, to fall upon him tooth and nail, to fall foul upon him*

Acharné, ée, *adj. Provoked, incenſed, exaſperated, cruelly bent againſt,* &c. V. *the verb.*

Acharné au combat. *Eager in the fight.*

ACHAT, *ſ. m.* (emplette, acquiſition faite à prix d'argent.) *Purchaſe, bargain, buying, purchaſing, emption.*

ACHE, *ſ. f.* (herbe qui reſſemble au perſil.) *Smalage, a ſort of parſly.*

Acheminé, ée, V. Acheminer.

ACHEMINEMENT, *ſ. m.* (diſpoſition, préparation, moyen.) *A way, a means to bring a thing about, a ſtep towards it, an introduction, a leading card.*

ACHEMINER, *verb. act.* (mettre en chemin,) il n'eſt pas en uſage au propre, mais au figuré on dit :

* Acheminer une affaire, une entrepriſe, (la mettre en bon train.) *To ſet a buſineſs,* or *deſign forward.*

☞ Acheminer un cheval. *To way a horſe.*

S'acheminer, *verb. recip.* (ſe mettre en chemin.) *To wend, to go, to take one's way, to begin one's journey, to ſet forward.*

* L'affaire s'achemine, (elle eſt en bon train.) *The buſineſs goes forward.*

Acheminé, ée, *adj. Set forward,* &c.

☞ Un cheval acheminé, (terme de manége.) *A way'd horſe.*

ACHETER, *verb. act.* (acquerir quelque choſe à prix d'argent.) *To buy, to purchaſe, to get, to procure for money.*

Acheter bien cher, ou à bon marché. *To buy dear,* or *cheap.*

* Acheter bien cher une grace. *To pay dear for a favour.*

Acheté, ée, *adj. Bought, purchaſed.*

ACHETEUR, *ſ. m. Buyer, chapman, purchaſer.*

Achevé, ée, *adj.* (conduit à ſa fin.) *Finiſhed, ended, concluded.*

* Achevé, (parfait, accompli.) *Accomplished, finished, compleat, perfect, abſolute, rare, excellent.*

* Un fou achevé (*ou* fiéfé.) *An abſolute, or arrant fool.*

☞ Un cheval achevé. *A horſe throughly managed.*

ACHEVEMENT, *ſ. m.* (l'action d'achever.) *Finiſhing, bringing to perfection, perfecting, accompliſhing*, in a proper and figurative ſenſe.

ACHEVER, *verb. act.* (conduire une choſe, un ouvrage à ſa fin.) *To finiſh, to end, to cloſe, to conclude, to make an end of, to accomplish.*

☞ Achever, (mettre la derniere main.) *To bring to perfection, to perfect, to put to the laſt*, or *the finiſhing hand, to finiſh, to polish.*

☞ Achever de boire. *To drink up.*

Achever d'emplir. *To fill up.*

☞ A peine achevoit-il de parler. *Thoſe words were ſcarce out of his mouth.*

ACHOPPEMENT, *ou* pierre d'achoppement, *ſ. m.* (il ne ſe dit guere qu'au figuré, & il ſignifie, occaſion de faillir.) *A ſtumbling-block, a ſtumbling-ſtone.*

ACIDE, *adj.* (aigre.) *Acid, ſharp, ſour, biting.*

ACIDITÉ, *ſ. f.* (aigreur.) *Acidity, ſharpneſs, ſourneſs.*

ACIER, *ſ. m.* (ſorte de fer affiné & endurci.) *Steel.*

ACOLYTE, *ſ. m.* (clerc qui eſt dans l'ordre le plus bas des quatre mineurs.) *A Prieſt's Acolith, a Prieſt's attendant*, or *under-deacon*, that waits upon him while he ſays maſs.

ACONIT, *ſ. m.* (plante venimeuſe.) *Libbards bane, wolf-wort, wolf-bane, monks-hood*, a venomous plant.

ACOQUINER, } V. { Accoquiner.
ACOSTER, *&c.* } { Accoſter, *&c.*
ACOTTER, *&c.* } { Accotter, *&c.*

ACORUS, *ſ. m.* (plante.) *Acorus, a plant.*

ACQUEREUR, *ſ. m.* (celui qui acquiert, ſur tout des biens immeubles.) *A purchaſer*, or *buyer.*

ACQUÉRIR quelque choſe, *verb. act.* (en obtenir la poſſeſſion.) *To acquire, to get, to gain, to purchaſe, to procure, to obtain, to buy.*

S'acquérir, *verb. recip. To get, to gain, to purchaſe.*

ACQUEST, *ſ. m.* (terme de Droit, choſe acquiſe.) *A purchaſe, an acquiſt*, or *acquiſition. Pronounce* acquêt.

ACQUIESCEMENT, *ſ. m.* (conſentement.) *Acquieſcence*, or *acquieſcency, conſent, condeſcenſion, aſſent, compliance.*

ACQUIESCER, *verb. neut.* (donner ſon conſentement à quelque choſe.) *To acquieſce, to yield, to ſubmit, to conſent, to condeſcend to a thing, to comply with it.*

☞ Acquieſcer à ſa partie, (lui donner gain de cauſe.) *To give over the ſuit, to give up the cauſe.*

ACQUIS, ſe, *adj.* (en parlant des choſes dont on a la poſſeſſion.) *Acquired, got*, or *gotten, gained, purchaſed, procured, obtained.*

☞ Mes ſervices vous ſont tous acquis, *ou* je vous ſuis tout acquis. *I am your ſervant to command, i am your addicted ſervant, i am at your diſpoſal.*

ACQUIS, *ſ. m.* avoir de l'acquis, *ou* beaucoup d'acquis (avoir beaucoup de ſavoir & d'expérience dans ſa profeſſion.) *To be ſkill'd*, or *experienced in a thing.*

ACQUISITION, *ſ. f.* (l'action d'acquérir, *ou* la choſe acquiſe.) *Acquiſition, acquiſt, purchaſe.*

ACQUIT, *ſ. f.* (quittance.) *An acquittance, a diſcharge.*

☞ Acquit de douane. *A cocket.*

☞ Par maniere d'acquit, (négligemment.) *Perfunctorily, careleſly, negligently.*

☞ Acquit, (au jeu de billard.) *The lead at billiards in order to paſs.*

ACQUITTER quelqu'un, *verb. act.* (le rendre quitte de ſes dettes.) *To clear one, to acquit, to diſcharge*, or *to pay one's debts.*

Acquitter des marchandiſes à la douane. *To clear commodities at the cuſtom-houſe, to pay the cuſtom.*

Acquitter ſes dettes, *ou* s'acquitter, *verb. recip.* (ſe libérer, payer ce qu'on doit.) *To diſcharge*, or *to pay off one's debts, to clear one's debts.*

* S'acquitter de ſon devoir. *To diſcharge*, or *perform one's duty.*

* S'acquitter d'une obligation. *To acquit, to diſcharge an obligation, to requite it, to acknowledge it.*

* S'acquitter de ſa promeſſe. *To perform*, or *make good one's promiſe, to be as good as one's word.*

* Acquitter ſa conſcience. *To diſcharge one's conſcience.*

* S'acquitter d'un vœu. *To fulfil, to accomplish, to perform a vow.*

Acquitté, ée, *adj. Acquitted, diſcharged, cleared.* &c. V. le verbe.

ACRE, *adj.* (piquant, mordicant.) *Sharp, biting, tart, ſour, acerb.* It is uſed in a proper and figurative ſenſe.

ACRE, *ſ. m.* (meſure de terre contenant près d'un arpent & demi.) *An acre*, or *aker of land*, forty perches in length, and four in breadth.

ACRETÉ, *ſ. f. Ou,*

ACRIMONIE, *ſ. f. Sharpneſs, tartneſs, acrimony, edge.*

ACROCHER, *&c.* } V. { Accrocher.
ACROITRE, *&c.* } { Accroître.

ACROSTICHE, *ſ. m.* (ſorte de poëſie, dans laquelle les premieres lettres de chaque vers ont un ſens.) *Acroſtick.* A ſort of poem whereof the firſt letters contain a ſentence.

ACROTERES, *ſ. m.* (terme d'architecture. Ce ſont de petits piedeſtaux qui ſoutiennent de petites ſtatues tout au haut des bâtimens.) *Acroters*, or *pinacles*, whereon images ſtand on the top of houſes for ornament.

S'ACROUPIR, V. S'accroupir.

ACTE, *ſ. m.* (ou action.) *Act, action, deed*, any thing done.

Acte de vertu. *A virtuous act*, or *deed.*

☞ Acte, (partie d'une piéce de théâtre.) *Act, a part of a play.*

☞ Acte, (tout ce qui ſe fait par le miniſtere d'un Officier de Juſtice.) *A deed, an act*, or *inſtrument in Law.*

☞ Acte, (en terme d'école, c'eſt une diſpute publique.) *An act*, or *ſolemn diſputation in an Univerſity.*

☞ Actes, (au pluriel, écrits publics, regiſtres.) *Records, publick regiſters, rolls.*

☞ Les actes des Apôtres. *The acts of the Apoſtles.*

ACTEUR, *ſ. m.* (celui qui repréſente un perſonnage dans une piéce de théâtre.) *An actor*, or *player*, in a comedy, or tragedy.

* Acteur, (celui qui a part dans la conduite d'une affaire.) *Manager*, or *promoter of a buſineſs, one that has been a great inſtrument in a buſineſs.*

ACTIF, ive, *adj.* (qui agit, ou qui a la vertu d'agir.) *Active, in oppoſition to paſſive.*

☞ Effets actifs, *ou* dettes actives (c'eſt-à-dire, dont on eſt créancier.) *Debts owing*, or *due to us.*

☞ Actif, (qui agit avec promptitude.) *Active, quick*, ſpeaking of things, as fire. *&c.*

☞ Actif, (agiſſant, diligent, remuant.) *Active, ſtirring, lively, quick, nimble, brisk, always a doing, buſy*, ſpeaking of perſons.

☞ Vie active, (*ou* qui conſiſte dans l'action.) *An active*, or *buſy life, a life full of action. In oppoſition to a* contemplative one.

☞ Actif, (en terme de Grammaire.) *Active, a term of Grammar.*

ACTION, *ſ. f.* (exercice de la puiſſance active.) *Action, operation, working.*

☞ Action, (acte, fait, œuvre.) *Action, act, deed, feat.*

☞ Action de graces, (remerciment.) *Thankſgiving, thanks.*

☞ Action de l'Orateur, (qui conſiſte dans les geſtes, dans la prononciation,) *&c. Action*, or *way of delivery.*

☞ Action publique, (harangue.) *Speech, harangue.*

☞ Action, (ou ſermon.) *Sermon.*

☞ Action, (colere, emportement.) *Anger, paſſion.*

Se mettre en action. *To fall into a paſſion.*

☞ Action, (ou mouvement.) *Action, motion.*

Etre toujours en action. *To be always in action*, or *in motion.*

☞ Action (combat, mêlée.) *Action, fight.*

☞ Action (procès, demande en Juſtice.) *Action in law, a ſuit, a plea*, or *declaration.*

Action réelle, *ou* perſonnelle. *A real*, or *perſonal action*: action criminelle, *an action for treſpaſs.*

Intenter action à quelqu'un, (lui faire un procès.) *To bring an action againſt one, to ſue him at law.*

☞ Action, (droit qu'on a de faire une demande en Juſtice.) *Action.*

Avoir action contre quelqu'un. *To have an action againſt one.*

☞ Action, (portion d'un fonds public.) *Stock, ſhare.*

Il faut que les hommes ſe mettent à l'égard des actions, dans le même eſprit & dans le même arrangement qu'à l'égard de leurs autres biens. *Men ought to form the ſame notions, and entertain the ſame thoughts about ſhares*, or *ſtocks, as they do about their other eſtates.*

☞ Action, (en terme de peinture.) *Geſture, poſture.*

ACTIONNER, *verb. act.* (terme de pratique, c'eſt intenter action.) *To bring an action, to ſue at law.*

ACTIVEMENT, *adv.* (terme de grammaire, en ſignification active.) *Actively, in an active ſenſe*, or *ſignification.*

ACTIVITÉ, *ſ. f.* (faculté active, force & vertu.) *Activity, ſtrength, virtue.*

* Activité, (diligence, promptitude.) *Activity, briskneſs, quickneſs, nimbleneſs, diligence, ſpeed.*

* Activité d'eſprit. *Readineſs*, or *quickneſs of wit.*

ACTRICE, *ſ. f.* (celle qui joue un rolle ſur le théâtre.) *An actreſs, a woman-player.*

ACTUEL, elle, *adj.* (qui eſt, qui exiſte

actuellement, réellement.) *Actual, real.*

ACTUELLEMENT, *adv.*, (effectivement, réellement & de fait.) *Actually, really, indeed, in effect.*

☞ Actuellement, (à l'heure que je parle.) *Actually, now, at this very time.*

ACUT, *ſ. m.* (terme d'Imprimeur.) *Ex.* un *é* acut, *ou* aigu. *An é accented with an acute.*

Acutangle, *adj. Ex.* Triangle acutangle, (dont les trois angles ſont aigus.) *A triangle acutangular.*

Avertiſſement.

Look with a ſingle D *for thoſe words that are not to be found with a double* dd. *Alſo ſee without* D *thoſe words which you do not find here with a* D.

A D

ADAGE, *ſ. m.* (*ou* proverbe.) *An adage, a proverb, an old ſaying.*

ADAPTER, *verb. act.* (accommoder, *ou* appliquer une choſe à une autre.) *To adapt, to apply.*

Adapté, ée, *adj. Adapted, apply'd.*

ADAPTION, *ſ. f.* (*ou* application.) *Application, an adapting.*

ADDITION, *ſ. f.* (ſurcroît, ſupplément.) *Addition, acceſſion, increaſe, ſupplement, appendix.*

☞ Addition, (premiere regle d'arithmétique.) *Addition, the firſt rule in arithmetick.*

Additionnel, le, *adj. Additional.*

ADDITIONNER, *verb. act.* (mettre pluſieurs ſommes enſemble pour en ſavoir le total.) *To make an addition, to caſt up, to gather particular ſums into one.*

ADEMPTION, *ſ. f.* (révocation) d'un legs. *Ademption, or taking away of a legacy.*

ADEPTE, *ſ. m.* (Chymiſte qui a trouvé la pierre philoſophale.) *An adept.*

ADHERENCE, *ſ. f.* (attachement d'une choſe à une autre.) *Adherence, or adheſion, a ſticking, or cleaving to.*

Adhérent, ente, *adj. Sticking, cleaving,* in a proper ſenſe.

ADHERENT, *ſ. m.* (celui qui eſt d'un parti.) *Adherent, ſtickler, follower, favourer.*

ADHERER, *verb. neut.* (être attaché contre.) *To cleave, to adhere to, to ſtick, to cling, to keep cloſe to.*

☞ Adhérer, (être du ſentiment, *ou* du parti de quelqu'un.) *To adhere to, to follow, to ſide with, to cleave, to ſtick to.*

ADHÉSION, *ſ. f.* V. Adhérence.

ADJACENT, ente, *adj.* (ſitué auprès, proche.) *Adjacent, lying by,* or *near, bordering upon, neighbouring.*

ADIANTE, *ou* ADIANTUM, *ſ. m.* (ſimple, qu'on appelle vulgairement dans les boutiques, *Capilli veneris.*) *Maiden-hair,* a plant.

ADJECTIF, *ſ. m.* (terme de Grammaire.) *An adjective,* a term of Grammar.

Adjectivement, *adv. Adjectively.*

ADJECTION, *ſ. f.* (jonction de quelque corps à un autre.) *Adjection, addition.*

ADIEU, *adv.* (terme de civilité & d'amitié, dont on ſe ſert en prenant congé les uns des autres.) *Adieu, farewel, god be with you.*

Adieu pour jamais. *Farewel for ever.*

Dire adieu, (prendre congé.) *To bid adieu, or farewel, to take one's leave.*

☞ Dire adieu à quelque choſe, y renoncer.) *To bid a thing adieu,* or *farewel, to renounce it, to give it over.*

☞ Adieu. *Is alſo uſed when any thing, or perſon are in danger. Ex.* adieu la barriere. Si l'accès le prend, adieu le bon homme. *If the fit comes upon him, farewel my man.*

Si vous touchez à ce cabinet, adieu mes porcelaines. *If you medle with that cupboard, farewel my china.*

ADIEU, *ſ. m. A farewel, leave.*

Un long adieu. *A long farewel.*

Faire ſes adieux. *To take one's leave.*

Sans adieu. *I don't take my leave of you,* a familiar way of parting upon buſineſs for a little while.

ADJOINDRE, *verb. act.* (joindre avec, il ne ſe dit que des perſonnes.) *To adjoin, to aſſociate, to give an aſſiſtant.*

Adjoint, te, *adj. Adjoined, aſſociated, given as an aſſiſtant.*

ADJOINT, *ſ. m.* (collegue, aſſocié.) *An aſſiſtant, a partner, a collegue, a joint commiſſioner.*

☞ Adjoint, (qui s'eſt joint à un autre pour accuſer quelqu'un.) *A fellow-accuſer,* or *informer.*

ADJONCTION, *ſ. f.* (action d'adjoindre.) *An adjoining, combination, coalition.*

ADJOURNEMENT, *ſ. m.* (aſſignation pour comparoître en Juſtice à certain jour.) *A ſummons* to appear in Court at the day appointed, *a citation.* Pronounce *ajournement.*

ADJOURNER, *verb. act.* (aſſigner à comparoître en Juſtice.) *To ſummon, to cite,* to appear before the Judge at a certain day.

ADJOUTER, *ou* ajoûter, *verb. act.* (mettre quelque choſe de plus, joindre.) *To add, to join, to put to, to put in.* Pr. *ajouter.*

☞ Adjoûter foi, (croire.) *To give credit, to believe.*

☞ Adjoûter au compte, *ou* à la vérité, (l'amplifier, dire plus qu'il n'y en a.) *To help the matter, to romance, to invent and add to a ſtory.*

ADIPEUX, ſe, *adj.* (terme de médecine, gras.) *Adipous, fat.*

ADJUDICATAIRE, *ſ. m. & f.* (le plus offrant & le dernier enchériſſeur, à qui on adjuge le bail, *ou* la ferme d'un héritage.) *The higheſt bidder, to whom a leaſe,* or *farm is adjug'd; leſſee, farmer.*

ADJUDICATION, *ſ. f. Adjudging,* or *giving by ſentence of the Court.*

ADJUGER, *verb. act.* (prononcez, *ajuger*, attribuer, délivrer par autorité de Juſtice.) *To adjudge, to award, to give by ſentence,* or *judgment of the Court.*

Adjugé, *adj. Adjudged, awarded,* &c.

ADJURATION, *ſ. f.* (action par laquelle on adjure.) *Adjuration, an adjuring.*

Adjuré, ée, *adj. Adjured, charged.*

ADJURER, *verb. act.* (terme dont on ſe ſert dans les exorciſmes, pour commander, requerir.) *To adjure, to charge.*

ADMETTRE, *verb. act.* (recevoir à la participation de quelque avantage.) *To admit, to receive, to let in, to ſuffer to come in, to give admittance,* or *acceſs, to aggregate.*

☞ Admettre quelqu'un à ſe juſtifier, l'admettre à ſa juſtification, à ſes preuves juſtificatives, *ou* à ſes faits juſtificatifs, (en terme de Palais.) *To give one a fair hearing,* or *trial, to ſuffer,* or *permit him to ſpeak for himſelf.*

☞ Admettre les excuſes de quelqu'un, (les recevoir pour valables.) *To allow of one's excuſe, to admit,* or *approve of it.*

☞ Admettre, (reconnoître pour véritable.) *To admit of, to allow of, to grant, to acknowledge, to entertain.*

ADMINICULE, *ſ. m.* (terme de pratique, ce qui aide.) *Adminicle, help, aid.*

ADMINISTRATEUR, *ſ. m.* celui qui a la conduite, *ou* le gouvernement de quelque choſe. *An adminiſtrator, a manager, he that is entruſted with the conduct and government of affairs.*

☞ Adminiſtrateur d'un hôpital. *Truſtee,* or *governor of an hoſpital.*

ADMINISTRATION, *ſ. f.* (gouvernement, direction, conduite.) *Adminiſtration, government, conduct, management, the ſteerage of buſineſs.*

☞ Adminiſtration, (*ou* l'exercice de la juſtice,) *The adminiſtration,* or *exercice of juſtice.*

☞ L'adminiſtration des Sacremens, (l'action de les conférer.) *The adminiſtration of Sacraments.*

ADMINISTRER, *verb. act.* (gouverner, régir.) *To adminiſter, to ſteer, to manage, to rule, to govern.*

☞ Adminiſtrer, (*ou* rendre) la juſtice. *To adminiſter juſtice.*

☞ Adminiſtrer, (*ou* conférer) les Sacremens. *To adminiſter the Sacraments.*

☞ Adminiſtrer des témoins, des preuves, &c. (en terme de Palais, c'eſt-à-dire, les fournir.) *To give in evidences, to bring proofs.*

Adminiſtré, ée, *adj. Adminiſter'd,* &c. V. *the verb.*

ADMIRABLE, *adj.* (digne d'admiration, *ou* d'être admiré.) *Admirable, wonderful, marvellous.*

☞ Admirable, (excellent.) *Admirable, rare, good, excellent.*

§. Vraiment vous êtes admirable, (par ironie.) *Indeed you are a pretty man, ſpeaking ironically.*

Admirablement, *adv. Admirably, marvelouſly, wonderfully, bravely, rarely well, mighty well.*

ADMIRAL, *ſ. m.* prononcez AMIRAL, (officier qui commande en chef ſur la mer.) *An admiral, the commander in chief at ſea.*

Vice-Admiral. *Vice-Admiral.*

Contre-Admiral. *Rear-Admiral.*

☞ L'Admiral, (le vaiſſeau de l'admiral.) *the Admiral ſhip.*

ADMIRALE, *ou* Amirale, *ſ. f.* (la femme de l'Admiral.) *The Admiral's wife,* or *lady.*

☞ Admirale, (galere où monte l'Admiral.) *The admiral's galley.*

ADMIRATEUR, *ſ. m.* (celui qui admire.) *An admirer.*

Admiratif, ive *adj.* (il n'eſt guère en uſage qu'en cette phraſe) un point admiratif! *A note of admiration!*

ADMIRATION, *ſ. f.* (action par laquelle on admire.) *Admiration, wondering,* or *admiring at.*

Ravi en admiration, *Taken up with admiration.*

Un point d'admiration, *ou* admiratif. (!) *A note of admiration.* (!)

ADMIRATRICE, *ſ. f.* (celle qui admire.) *A ſhe-admirer.*

ADMIRAUTÉ, *ou* AMIRAUTÉ, *ſ. f.* (la charge & l'état d'Admiral.) *Admiralſhip,* or *office of the Admiral.*

☞ Admirauté, (le ſiége de la juſtice de l'Admiral.) *Admiralty, a court.*

ADMIRER, *verb. act.* (conſidérer avec ſurpriſe, avec étonnement.) *To admire, to wonder at.*

☞ Admirer, (avoir de l'admiration pour.) *To admire, to have in admiration, to eſteem and regard.*

*† Je vous admire, (façon de parler ironique.) *I love your fancy.*

Admiré, ée, *adj. Admired, wondered at,* &c. V. Admirer.

ADMIS, ſe, *adj.* (du verbe admettre.) *Ad*

mitted, &c. V. Admettre.

☞ Admis au droit de bourgeoiſie. *Infranchiſed, made a freeman.*

Admiſſible, *adj.* (terme de pratique, valable, recevable.) *Allowable.*

ADMISSION, *ſ. f.* (action par laquelle on eſt admis.) *Admiſſion, admittance, entrance.*

ADMODIATEUR, *ſ. m.* pluſieurs prononcent *Amodiateur*, terme de pratique, c'eſt celui qui prend une terme à ferme. *A farmer, a tenant of land, a leſſee.*

ADMODIATION, *ſ. f.* (bail à ferme d'une terre.) *A leaſing, letting out to farm.*

ADMODIER, *ou* AMODIER une terre, *verb. act.* (l'affermer.) *To leaſe, to farm, to let out land.*

☞ Admodier une terre, (la prendre à ferme.) *To take a land to farm upon a rent.*

ADMONÊTER, *verb. act.* (terme de palais, avertir.) *To admoniſh, to warn, to reprimand*, as a Court does one that has committed a ſmall fault.

Admonêté, ée, *adj. Admoniſhed, warned, reprimanded.*

ADMONITION, *ſ. f.* (remontrance.) *Admonition, warning, advertiſement, advice, exhortation.*

ADOLESCENCE, *ſ. f.* l'âge qui ſuit immédiatement l'enfance, c'eſt-à-dire, depuis 14 juſqu'à 25 ans. *Adoleſcency, youth, young age, from 14 to 25 years*, this french word is only uſed for men.

ADOLESCENT †, *ſ. m.* (un jeune garçon.) *A youth, a young man*, this word is only uſed by way of banter.

ADONNÉ, ée, *adj.* (qui s'eſt adonné, *ou* appliqué à quelque choſe.) *Given, addicted, inclined, bent.*

S'ADONNER à quelque choſe, *verb. recip.* (s'y plaire, s'y attacher, s'y appliquer.) *to addict, to give, to apply one's ſelf to a thing, to follow it, to give one's mind to it, to love it, to ſtudy it.*

Il s'eſt adonné à l'Italien depuis deux mois. *He has taken a fancy to learn* Italian, *theſe two months paſt.*

☞ S'adonner à un lieu, (le fréquenter.) *to frequent a place, to be often there.*

ADOPTER quelqu'un, l'adopter pour ſon fils, *verb. act.* (le prendre pour ſon fils.) *To adopt one, to make one's child by adoption, to take one to be one's child.*

Adopté, ée, *adj. Adopted.*

Adoptif, ive, *adj.* (qui eſt adopté.) *Adoptive, child by adoption.*

ADOPTION, *ſ. f.* (action d'adopter.) *Adoption, a free choice of one for one's child.*

ADORABLE, *adj.* (digne d'être adoré.) *Adorable, worthy*, or *fit to be adored.*

☞ Adorable, (qui doit être honoré & révéré.) *Adorable, venerable.*

ADORATEUR, *ſ. m.* (celui qui adore.) *An adorer, a worſhipper.*

* Adorateur, (*ou* admirateur) d'une belle. *A lady's adorer, admirer*, or *reſpectful lover.*

ADORATION, *ſ. f.* (l'action d'adorer.) *Adoration, worſhip, reverence.*

* Adoration, (*ou* reſpect.) *Adoration, reſpect, reverence, obſervance.*

ADORER, *verb. act.* (rendre un culte à un être, en le reconnoiſſant pour Dieu.) *To adore, to worſhip, to reverence.*

* Adorer, (rendre de très-profonds reſpects.) *To worſhip, to honour, to reſpect in a high meaſure.*

* Adorer (aimer paſſionnément) une belle. *To adore a lady, to have a paſſionate and reſpectful love for her.*

Adoré, ée, *adj. Adored, worſhipped*, &c. V. Adorer.

ADOS, *ſ. m.* (terre élevée en talus contre une muraille dans un jardin, & bien expoſée.) *A ſhelving bed*, or *border againſt a wall.*

ADOSSÉ, ée, *adj.* (qui a le dos tourné contre quelque choſe.) *Set back to back, leaning backed*, &c. V. Adoſſer.

Adoſſé, ée, (en terme de blaſon.) *Endorſed*, a term of heraldry.

ADOSSEMENT, *ſ. m.* (l'action d'adoſſer.) *A ſetting back to back, a leaning againſt with the back, a backing, a ſtrengthening backward.*

ADOSSER, *verb. act.* (mettre le dos contre quelque choſe.) *To ſet the back againſt a thing, to ſet back to back.*

* Adoſſer un bâtiment contre un rocher. *To build a houſe againſt a rock, to back, to ſtrengthen a building backward by a rock.*

S'adoſſer contre quelque choſe, *verb. recip. To lean one's back againſt a thing.*

ADOUBER, V. Radouber.

ADOUCIR, *verb. act.* (rendre doux, *ou* plus au goût.) *To ſweeten, to make ſweet.*

☞ Adoucir, (rendre doux au toucher.) *To ſoften, to make ſoft, to ſmooth, to make ſmooth.*

* Adoucir la voix. *To ſweeten the voice.*

* Adoucir une expreſſion. *To ſoften an expreſſion.*

* Adoucir, (rendre moins fâcheux.) *To ſoften, to allay, to mitigate, to aſſwage, to eaſe, to alleviate*, ſpeaking of pain, grief, &c.

* Adoucir, (*ou* appaiſer) la colere de quelqu'un. *To appeaſe, to ſweeten, to allay one's anger, to mitigate, to aſſwage his paſſion, to pacify him, to cool his anger.*

* Adoucir une humeur farouche. *To ſoften, to temper, to mollify a ſavage humour, to render it mild*, or *gentle.*

* Adoucir un tableau. *To ſoften a picture, to give it the laſt ſtrokes, in order to make it look ſweeter.*

* Adoucir le ſon d'une trompette. *To make a trumpet ſound ſweeter.*

* La pluie a adouci le temps. *The weather is grown mild after the rain.*

S'adoucir, *verb. recip.* (devenir doux.) *To ſweeten, to grow ſweet, to ſoften, to grow ſoft.*

* S'adoucir, (en parlant des animaux & de l'humeur de certaines perſonnes.) *To grow mild*, or *gentle, to be tamed, aſſvaged, lenify'd, tempered*, &c.

* S'adoucir, (en parlant de la colere, de la douleur, &c.) *To be allay'd, to relent, to cool, to grow cool, to be ſweeten'd, appeaſed*, or *mitigated.*

Le tems s'adoucit. *The weather grows mild.*

Adouci, ie, *adj. Sweeten'd, ſoften'd*, &c. V. Adoucir, *in all its acceptations.*

ADOUCISSEMENT, *ſ. m.* (action d'adoucir.) *A ſweetning, a ſoftening, a ſmoothing*, &c. V. Adoucir.

* Adouciſſement, (allégement, diminution de peine *ou* de douleur.) *Allay, eaſe, mitigation, aſſwaging, lenifying, appeaſing, alleviation of pain, grief*, &c.

* Adouciſſement, (tempérament dans les affaires.) *A temper, a medium.*

* Il y a quelque adouciſſement dans le temps. *The weather is ſomething milder.*

* Il faut apporter quelque adouciſſement aux mots qui ne ſont pas bien établis. *Some lenitive muſt be uſed for words that are not current.*

ADRAGAN, *ſ. m.* gomme d'adragan, *ou* gomme adragante, *ou* adraganthe, *ſ. f. Gum-adragant*, or *gum-dragant.*

Adraganthe, *adj. Ex.* Gomme adraganthe. *Gum-dragant.*

ADRESSANT, ante, *adj.* (qui s'adreſſe, qui eſt adreſſé.) *Directed.*

ADRESSE, *ſ. f.* (indication d'un lieu *ou* d'une perſonne.) *Direction of a perſon* or *place.*

☞ L'adreſſe d'une lettre. *The ſuperſcription of a letter.*

Faire tenir des lettres à leurs adreſſes. *To ſend*, or *convey letters where they are directed.*

☞ Bureau d'adreſſe, (maiſon où l'on adreſſe les nouvelles, &c.) *An office of intelligence.*

* Adreſſe, (induſtrie, dextérité.) *Addreſs, neat-handedneſs, induſtry, dexterity, cunning, knack.*

* Adreſſe, (fineſſe, ruſe.) *Subtility, cunning, craftineſs, ſlyneſs, ſhrewdneſs.*

Tour d'adreſſe. *Legerdemain*, in a proper and figurative ſenſe.

* Adreſſe, (conduite pour le maniement des affaires.) *Wiſdom, wit, conduct, prudence, addreſs, cunning.*

ADRESSER, *verb. act.* (Envoyer directement à quelque perſonne, en quelque lieu.) *To direct, to ſend.*

☞ Adreſſer (*ou* dédier) un livre à quelqu'un. *To addreſs, to dedicate a book to one.*

* Adreſſer le diſcours, *ou* la parole à quelqu'un. *To direct one's ſpeech to one, to ſpeak to one.*

* Adreſſer ſes prieres à quelqu'un. *To make one's ſupplication, to addreſs one's prayer to one.*

* Adreſſer ſes pas vers un endroit. *To direct one's ſteps*, or *go towards a place.*

S'adreſſer, *verb. recip.* (en parlant d'une lettre.) *To be directed.*

☞ S'adreſſer à quelqu'un, (avoir recours à lui.) *To addreſs, to apply one's ſelf, to make one's application, to make one's addreſs to one.*

☞ Ce diſcours s'adreſſe à vous ſeul. *This diſcourſe regards*, or *intends none but you, it is directed to none but you.*

☞ A qui vous adreſſez-vous? vous vous êtes mal adreſſé (vous me prenez pour un autre.) *You miſtake your man.*

Adreſſer, *verb. neut.* (toucher droit où l'on viſe.) *To hit the mark.*

Adreſſé, ée, *adj. Directed, ſent*, &c. V. Adreſſer.

ADROIT, te, *adj.* (habile, induſtrieux.) *Dextrous, neat-handed, handy, ingenious, induſtrious, cunning, neat, ſkilful*, that has the knack of doing, *or* deviſing any thing, in relation either to the body *or* mind.

☞ Adroit, (fin, ruſé, ſubtil.) *Cunning, crafty, ſubtil, ſly, wiſe.*

ADROIT, ☞ *ſ. m.* c'eſt un adroit. *He is a cunning*, or *ſubtil fellow.*

Adroitement, *adv.* (avec adreſſe.) *Dexterouſly, neatly, induſtriouſly, wiſely, cunningly, craftily, ſubtilly, ſmartly.*

ADVENIR, &c. V. Avenir.

ADVENTIF, ive, *ou* Aventier, *adj.* (terme de juriſprudence, caſuel.) *Adventitious.*

ADVERBE, *ſ. m.* (terme de Grammaire.) *Adverb, a term of Grammar.*

Adverbial, le, *adj.* (qui concerne l'adverbe.) *Adverbial, belonging to the adverb.*

Adverbialement, *adv.* (à la maniere d'un adverbe.) *Adverbially, as an adverb.*

ADVERSAIRE, *ſ. m.* & *f.* (celui ou celle qui eſt contraire à un autre.) *An adverſary, an oppoſer, one that is againſt another, that is at law with him, the adverſe party.*

Adverſatif, ive, *adj.* terme de Grammaire.

Ex. Particule adverſative. *An adverſative particle, a term of Grammar.*

Adverſe, *adj.* (contraire) il n'eſt d'uſage qu'en ces deux phraſes:

Partie adverſe. *Adverſe party, adverſary.*

Fortune adverſe. *Adverſity, croſs fortune.*

ADVERSITÉ, *ſ. f.* (état malheureux, mauvaiſe fortune qui dure, diſgrace.) *Adverſity, calamity, miſery, affliction, trouble.*

ADULATEUR, *ſ. m.* (flatteur.) *Adulator, a flatterer,* † *a claw-back, a fawning fellow. We may ſay,* Adulatrice, *in the femin.*

ADULTE, *adj.* (qui a paſſé l'âge de l'enfance.) *Adult, paſt a child.*

Adulte ſe dit d'un garçon qui a quatorze ans, & d'une fille qui en a douze accomplis. *Adult is ſaid of a boy full fourteen years of age, and of a girl of twelve.*

Un ADULTERE, *ſ. m. An adulterer.*

Une adultere, *ſ. f. An adultereſs.*

Un adultere, *ſ. m.* (crime de ceux qui violent la foi conjugale, *ou* qui péchent avec des perſonnes mariées.) *Adultery.*

Adultere, *adj.* (qui viole la foi conjugale, *ou* qui péche avec une perſonne mariée.) *Adulterous, that commits adultery.*

ADULTERER, †, *verb. neut.* (commettre adultere.) *To commit adultery.*

ADULTERIN, ine, *adj.* (qui eſt né d'adultere.) *Baſtardly, begotten in adultery.*

ADUSTE, *adj.* (qui eſt brûlé, terme de médecine.) *Aduſt, over-heated.*

ADUSTION, *ſ. f.* (brûlement.) *Aduſtion, burning.*

A E

ÆOLIPYLE, d'airain (boule d'airain creuſée) qu'on remplit d'eau, *&c. Æolipyle, a ball of braſs with a very ſmall hole, which being filled full of water, and hung near the fire, the water evaporates into ſmoke.*

AERÉ, ée, *adj.* (qui eſt en bel air.) *Well ſeated, ſituate in a fine air.*

AERER, *verb. act.* (donner de l'air à un bâtiment.) *To give light to a building, to make it lightſome.*

Aérien, ne, *adj.* (qui eſt d'air.) *Æthereal, airy.*

AERIER, ou AIRIER, *verb. act.* (purifier l'air en y brûlant des ſenteurs.) *To air.*

AEROMANCIE, *ſ. f.* (divination par le moyen de l'air.) *Æromancy.*

AEROMETRIE, *ſ. f.* (art de meſurer l'air.) *Ærometry,* or *aerometry.*

A F

AFFABILITÉ, *ſ. f.* (douceur, humeur obligeante.) *Affability, courteſy, kindneſs, gentleneſs, eaſineſs of addreſs.*

Affable, *adj.* (civil, honnête.) *Affable, civil, courteous, gentle, kind, of fair addreſs, eaſy to be ſpoken to.*

Affablement, *adv.* (avec affabilité.) *Affably, courteouſly, lovingly, kindly. Not uſed.*

AFFADIR, *verb. act.* (rendre fade.) *Ex.* Affadir l'eſtomac. *To cloy the ſtomach.*

Affadi, ie, *adj. Cloy'd.*

AFFAIRE, *ſ. f.* (ce qu'on a à faire, ſujet d'occupation, de travail, d'application.) *Buſineſs, affair, thing, matter, employ.*

Faire une affaire, (terminer une affaire.) *To make an end of a buſineſs, to bring it to an iſſue.*

☞ Affaire, (procès.) *Caſe, cauſe,* or *ſuit in law.*

☞ Affaire, (tout ce qu'on a à demêler avec quelqu'un dans le commerce de la vie.) *Buſineſs, concern, affair, dealing, bargain.*

N'ayez point d'affaire avec un tel homme. *Have no dealings with ſuch a man.*

☞ Repoſez-vous ſur moi, j'ai votre affaire. *Depend upon me, I ſhall fit you.*

☞ Affaire, (occaſion de guerre, action.) *Buſineſs, action, fight.*

☞ Affaire, (ſoin, peine, embarras, intrigue.) *Trouble, ſcrape, premunire.*

S'attirer des affaires. *To bring one's ſelf into trouble,* or *into a premunire.*

Se tirer d'affaire. *To get out of trouble.*

* Se tirer d'affaire, (relever d'une maladie.) *To recover.*

☞ Affaire, (démêlé.) *A quarrel.*

☞ Affaire (action, combat.) *Affair, action, engagement, fight, battle.*

☞ Affaire, (*ou* beſoin.) *Occaſion, want, need.*

Avoir affaire de quelque choſe. *To want a thing, to ſtand in need of it.*

And ſo we ſay ironically. J'ai bien affaire de cet homme-là? *What do i care for him? what is he to me?*

☞ Avoir affaire à quelqu'un, *ou* avec quelqu'un, (avoir à lui parler.) *To have buſineſs with one, to want to ſpeak with him.*

☞ Avoir affaire avec quelqu'un,) avoir à traiter avec lui.) *To have to do with one.*

☞ Ses affaires ſont faites, (il eſt perdu, il eſt ruiné.) *His buſineſs is done, he is undone.*

☞ Affaire de cœur, (amourette, intrigue amoureuſe, paſſion.) *Love-affair, intrigue, amour.*

☞ Point d'affaires, (*ou* je ne veux pas en entendre parler, je ne veux pas y conſentir.) *I am off, i'll have nothing to do with it, no more of that.*

* † Il a fait une belle affaire, (il s'eſt jetté dans l'embarras.) *He has made a fine ſpot of work of it.*

☞ Avoir affaire avec une femme, (la connoître charnellement.) *To have an affair with a woman, to have a familiarity with her.*

Affaires (au pluriel, toutes les choſes qui concernent les intérêts du public, & du particulier.) *Affairs, buſineſs, concerns, intereſt.*

☞ Être mal dans ſes affaires, (faire mal ſes affaires.) *Not to thrive, to go down the wind.*

Faire bien ſes affaires. *To thrive, to do well, to proſper.*

☞ Faire ſes affaires, (ſatisfaire aux néceſſités naturelles.) *To do one's buſineſs, to ſhite.*

Affairé, ée, *adj.* (occupé, qui a beaucoup d'affaires.) *Buſy, full of buſineſs, that has much buſineſs.*

AFFAISSEMENT, *ſ. m.* (enfoncement de quelque choſe cauſé par ſon propre poids.) *Sinking,* or *weighing down.*

AFFAISSER, *verb. act.* (faire abbaiſſer, *ou* enfoncer.) *To preſs, to weigh down.*

S'affaiſſer, *verb. recip.* (s'abbaiſſer, s'enfoncer par ſon propre poids.) *To ſink with too much weight.*

Affaiſſé, ée, *adj. Preſſed,* or *weigh'd down, ſunk.*

AFFALÉ, *adj.* Terme de marine. *Ex.* Un vaiſſeau affalé à une côte, *ou* ſur la côte. (C'eſt lorſque la force du vent le contraint de ſe tenir près de terre, *ou* que faute de vent il ne ſauroit s'élever au large.) *A ſhip windbound, that, by reaſon of too much,* or *too little wind, cannot get off from the ſhore to have ſea room.*

AFFALER, *verb. act.* (terme de marine qui ſignifie abbaiſſer, faire baiſſer.) *To lower.*

AFFAMER, *verb. act.* (cauſer la faim, *ou* la famine.) *To famiſh, to ſtarve, to hunger-ſtarve.*

* Affamer ſon écriture, (la faire trop déliée.) *To write too ſmall.*

Affamé, ée, *adj. Famiſhed, ſtarved, hunger-ſtarved,*

P. Ventre affamé n'a point d'oreilles. *A hungry belly has no ears.*

* † Un habit affamé, (trop étroit, *ou* trop court.) *A ſuit of cloaths either too ſhort,* or *too ſtrait.*

* Affamé, ée, (qui a de l'avidité pour quelque choſe.) *Greedy, thirſty.*

AFFECTATION, *ſ. f.* (paſſion que l'on a pour certaines manieres d'agir *ou* de parler.) *Affectation, affectedneſs.*

☞ Affectation, (paſſion que l'on a pour une perſonne, pour une choſe par préférence à toutes les autres.) *Paſſion, inclination, partiality.*

Affecté, ée, *adj.* (trop recherché, trop étudié.) *Affected, ſtudied, over-curiouſly done.*

☞ Affecté (*ou* deſtiné) à quelque choſe. *Aſſign'd, attributed, proper to ſomething,* or *properly belonging to it.*

☞ La partie affectée, (c'eſt-à-dire attaquée, en terme de médecine.) *The part affected.*

☞ Affecté, ée (hypothéqué.) *Mortgaged.*

AFFECTER, ☞ *verb. act.* (appliquer, *ou* deſtiner à certains uſages.) *To deſtine, to order, to appoint, to attribute, to appropriate.*

☞ Affecter (hypothéquer.) *To mortgage.*

☞ Affecter, (toucher, regarder: mais il vieillit en ce ſens.) *To affect, to touch,* or *concern.*

☞ Affecter quelque choſe, (la rechercher trop.) *To affect a thing, to do it with too much ſtudy, to ſtudy.*

☞ Affecter quelque choſe, (avoir de l'inclination pour elle plutôt que pour une autre.) *To affect a thing.*

☞ Affecter, (rechercher avec ambition, deſirer, aſpirer à.) *To affect, to deſire, to hanker after, to aſpire to.*

☞ Affecter, (faire ſemblant.) *To affect,* or *endeavour to appear, to ſeem.*

Il n'eſt pas ſi méchant qu'il affecte de le paroître. *He is not ſo wicked as he affects,* or *would ſeem to be.*

Affectif, ive, *adj.* (qui marque, *ou* qui inſpire de l'affection: il n'eſt guere en uſage que dans cette phraſe) Théologie affective. *That part of Divinity which moves the affections.*

AFFECTION, *ſ. f.* (amour, bonne volonté qu'on a pour quelqu'un.) *Affection, love, benevolence, good-will, kindneſs, inclination, paſſion.*

☞ Affection, (paſſion qu'on a pour quelque choſe.) *Affection, love, paſſion, inclination, mind, ſtudy, deſire.*

☞ Affection, (ardeur avec laquelle on fait, *ou* dit quelque choſe.) *Zeal, affection, ſtudy, diligence, earneſtneſs.*

Affectionné, ée, *adj. Ex.* Affectionné à quelqu'un, (qui a de l'affection pour lui.) *Affectionate,* or *well affected to one, that has an affection for him, that is addicted to him.*

☞ Mal affectionné envers quelqu'un. *Ill affected to one.*

☞ Affectionné, (*ou* attaché) à quelque choſe. *Addicted to a thing.*

AFFECTIONNER, *verb. act.* (aimer.) *To love, to have a love,* or *an affection for, to affect, to fancy, to like, to favour.*

☞ Affectionner une affaire, (s'y intéreſſer beaucoup.) *To eſpouſe a buſineſs, to intereſt one's ſelf in it mightily.*

S'affectionner à quelque choſe, (s'y attacher, s'y appliquer avec ardeur.) *To addict, to apply one's ſelf to a thing, to give one's ſelf to it.*

Affectueuſement, *adv.* (avec affection.) *Affectionately, kindly, friendly, heartily.*

AFFECTUEUX, euſe, *adj.* (obligeant.) Il ne ſe dit que des paroles & des actions. *Affectionate, kind, obliging, hearty.*

AFFERMÉ, ée, *adj.* (baillé à ferme.) *Farmed, let,* or *leaſed out.*

AFFERMER, *verb. act.* (bailler à ferme.) *To farm, to let, to leaſe out.*

☞ Affermer, (prendre à ferme.) *To hire, to take a leaſe, to take a houſe,* or *land, to rent it.*

AFFERMI, ie, *adj.* (rendu ſtable, ferme.) *Strengthened, faſtened, made faſt,* or *firm.*

☞ Affermi, (rendu dur.) *Harden'd, compacted, conſolidated, tough.*

* Affermi, (établi, confirmé, rendu plus aſſuré.) *Eſtabliſhed, confirmed, ſettled, firm, ſure, ſecur'd.*

AFFERMIR, *verb. act.* (rendre ferme.) *To ſtrengthen, to faſten, to make faſt,* or *firm.*

☞ Affermir ſon pié. *To ſet one's foot upon ſure ground.*

☞ Affermir, (rendre dur.) *To harden, to make hard, firm,* or *tough, to compact, to conſolidate.*

* Affermir, (rendre plus aſſuré.) *To eſtabliſh, to confirm, to ſettle, to ſecure, to corroborate, to fortify.*

* Affermir ſon eſprit contre les dangers. *To inure,* or *harden one's courage againſt dangers.*

AFFERMISSEMENT, *ſ. m.* (ce qui affermit & rend ferme.) *A ſtay, a ſupport, a prop.* Any thing that ſtrengthens.

Affermiſſement, l'action d'affermir, *ou* l'état d'une choſe affermie. *Strengthening, faſtening,* &c.

* Affermiſſement, (confirmation dans un bon état.) *Eſtabliſhment, confirmation, ſettlement.*

AFFÉTÉ, ée, *adj.* (qui affecte une politeſſe trop étudiée.) *Affected, full of affectation, preciſe, nice.*

AFFÉTERIE, *ſ. f.* (politeſſe trop recherchée, maniere d'agir *ou* de parler trop étudiée.) *Affectation, affectedneſs, preciſeneſs, niceneſs, affected ſtudy, affected way, formality, formal way.*

AFFEURAGE, *ſ. m.* (taux, prix des denrées.) *Aſſize, price,* from *forum,* the market.

AFFEURER, *ou* AFFORER, *v. a.* (mettre le taux aux denrées) *To aſſize, to ſet the price.*

AFFICHE, *ſ. f.* (placard, feuille écrite *ou* imprimée que l'on attache à une porte, à une muraille, *&c.*) *A bill,* or *paper poſted up, or ſet upon a wall, gate, poſt,* &c.

Affiche de comédie. *A play-houſe bill.*

☞ Une affiche, (en terme de Palais.) *A ſiquis,* a term in Law.

Affiché, ée, *adj. Poſted up, ſet up.*

AFFICHER, *verb. act.* (Afficher un placard, attacher une affiche pour avertir le public de quelque choſe.) *To ſet up,* or *poſt up a bill,* or *paper, in order to notify any thing to the publick.*

Faire afficher un Livre. *To publish a Book.*

☞ Afficher le cuir, (terme de cordonnier, c'eſt en couper les extrémités, lorſqu'il eſt ſur la forme.) *To pare leather of a ſhoe, whilſt it is upon the laſt.*

Afficheur, *ſ. m.* (celui qui met des affiches.) *One that poſts up bills,* or *papers.*

AFFIDÉ, ée, *adj.* (à qui on ſe fie.) *Truſty.*

AFFIDÉ, *ſ. m.* (confident.) *Truſty friend, confident.*

AFFIER, *verb. act.* (terme d'agriculture,) planter, provigner des arbres, en ſion ou en bouton.) *To plant, to ſet, to graff.*

AFFILÉ, ée, *adj.* (aiguiſé.) *Sharpen'd, whetted, ſet, ground, pointed, ſharp-edg'd, keen.*

* † Avoir la langue bien affilée. *To have a nimble tongue.*

AFFILER, *v. a.* (donner le fil, aiguiſer.) *To ſet, to ſet an edge on, to ſharpen, to whet.*

AFFINAGE, *ſ. m. ou* AFFINEMENT, (l'action par laquelle on affine les métaux.) *Affinage, fining,* or *refining of metals.*

Affiné, ée, *adj. Fined, refined,* V. Affiner.

AFFINEMENT, *ſ. m.* V. Affinage.

AFFINER, *verb. act.* (purifier en parlant des métaux.) *To fine, to refine metals.*

☞ Affiner le ſucre. *To refine ſugar.*

☞ Le temps affine le fromage. *Time improves, refines cheeſe,* or *gives it a quicker taſte*

* † Affiner quelqu'un, (le ſurprendre par fineſſe.) *To cheat one, to fetch him over.*

☞ Affiner le chanvre, (le paſſer par l'affinoir.) *To make the hemp finer.*

☞ Affiner le carton, (terme de relieur, c'eſt le renforcer.) *To ſtrengthen the paſte-board.*

AFFINERIE, *ſ. f.* (petite forge où l'on tire le fer en fil d'archal.) *Finery.*

AFFINEUR, *ſ. m.* (celui qui affine l'or, l'argent, *&c.*) *A finer* or *refiner of metals.*

AFFINITÉ, *ſ. f.* (alliance par mariage.) *Affinity, alliance by marriage.*

* Affinité, convenance, rapport.) *Affinity relation, agreement, agreeableneſs, conformity.*

Affinité, (ſociété, habitude que des perſonnes ont enſemble.) *Acquaintance, familiarity, friendſhip.*

AFFINOIR, *ſ. m.* (Seran pour affiner le chanvre.) *A hatchet to make hemp finer.*

AFFIQUETS †, *ſ. m.* (menus atours des femmes.) *Womens dreſſing-toys,* or *implements, coſmeticks.*

Affirmant, te, *adj.* (terme de Logique, qui affirme.) *Affirmant.*

AFFIRMATIF, ive, *adj.* (qui affirme, en parlant d'une propoſition, *&c.*) *Affirmative.*

☞ Affirmatif, (qui ſoutient une choſe pour vraie, en parlant des perſonnes, du ton de la voix.) *Peremptory, poſitive.*

AFFIRMATION, *ſ. f.* (l'action d'affirmer, *ou* d'aſſurer quelque choſe.) *Affirmation, affirmative, aſſertion.*

☞ Affirmation, (en terme de Palais.) *Oath.*

AFFIRMATIVE, *ſ. f.* (comme quand on dit, prendre *ou* tenir l'affirmative. *To be for the affirmative.*

Affirmativement, *adv.* (d'une maniere affirmative.) *Affirmatively, by way of affirmation, poſitively.*

Affirmé, ée, *adj.* (aſſuré, ſoutenu.) *Affirmed, avouched, aſcertained,* &c. V. *the Verb.*

AFFIRMER, *verb. act.* (aſſurer, ſoutenir qu'une choſe eſt vraie.) *To affirm, to avouch, to aſſert, to aſcertain, to aſſure, to maintain.*

☞ Affirmer (en terme de palais, jurer, aſſurer par ſerment.) *To ſwear, to bind what one ſays with an oath, to take one's oath.*

AFFLEURER, *verb. act.* (terme d'architecture, réduire à une même ſaillie.) *To level.*

Afflictif, ive, *adj.* (terme de palais, qui ſe dit des peines corporelles) peine afflictive. *An afflictive punishment.*

AFFLICTION, *ſ. f.* (douleur que l'ame reſſent, triſteſſe.) *Affliction, trouble, ſorrow, anguiſh, vexation, grief.*

☞ Affliction, (adverſité.) *Affliction, adverſity, misfortune, calamity, miſery, trouble, diſtreſs.*

Affligé, ée, *adj.* (qui reſſent de la douleur, *ou* de la triſteſſe.) *Afflicted, grieved, troubled, ſorrowful, caſt down, vexed, diſquieted.*

☞ Affligé, (qui eſt dans l'adverſité.) *Afflicted, poor, miſerable, diſtreſſed.*

AFFLIGÉ, *ſ. m.* affligée, *ſ. f. A perſon afflicted, grieved,* or *diſtreſſed,* &c. V. Affligé, *adj.*

Affligeant, ante, *adj.* (qui cauſe de l'affliction, triſte.) *Afflicting, afflictive, ſad, grievous.*

AFFLIGER, *v. act.* (cauſer de l'affliction.) *To afflict, to grieve, to trouble, to caſt down.*

☞ Affliger, (tourmenter.) *To afflict, to vex, to diſquiet, to torment.*

☞ Affliger, (mortifier, macérer) ſon corps par des auſtérités. *To afflict, to mortify, to macerate one's body by auſterities.*

☞ Les guerres affligent l'Etat. *Wars afflict, ſhake,* or *weaken the State.*

S'affliger, *verb. recip.* (s'attriſter.) *To grieve, to be afflicted, troubled,* or *caſt down, to be heavy, ſorrowful,* or *concerned.*

S'affliger, (ſe tourmenter ſoi-même.) *To afflict, to diſquiet one's ſelf.*

AFFLUENCE, *ſ. f.* (abondance des choſes.) *Affluence, plenty, great ſtore, abundance.*

☞ Affluence de monde. *A concourſe, a great reſort of people, abundance of people, frequency.*

Affluent, te, *adj.* (ſe dit d'une riviere qui tombe dans une autre.) *Running, falling.*

AFFLUER, *verb. neut.* (ſe rendre en un même canal, en parlant des eaux.) *To flow, to run to the ſame place, as waters.*

* Affluer, (abonder.) *To abound.*

* Affluer, (ſurvenir en grand nombre.) *To reſort* or *come in great numbers.*

Affoibli, ie, *adj. Weakened,* V. Affoiblir.

AFFOIBLIR, *verb. act.* (débiliter, rendre foible, dans le propre & dans le figuré.) *To weaken, to make weak* or *faint, to debilitate, to enervate, to infeeble,* in a proper and figurative ſenſe.

☞ Affoiblir la monnoie, (en diminuer le poids, le titre.) *To allay the coin, to abate the value of it.*

S'affoiblir, *verb. recip.* (perdre ſes forces.) *To grow weak, feeble,* or *infirm, to loſe one's ſtrength, to decay.*

Mes forces commencent à s'affoiblir. *My ſtrength begins to fail me,* or *to decay.*

Affoibliſſant, ante, *adj.* (qui s'affoiblit.) *Weakening.*

AFFOIBLISSEMENT, *ſ. m.* (débilitation, diminution de forces, dans le propre & dans le figuré.) *Weakening, infeebling,* or *diminution of ſtrength,* in a proper and figurative ſenſe.

* Affoibliſſement de courage. *Diſcouragement.*

☞ Affoibliſſement de monnoies. *An allaying.* (or *abating the value*) *of coin.*

AFFOLÉ †, ée, *adj.* (exceſſivement paſſionné.) *Extreme fond, deſperately in love, doting.*

☞ Bouſſole *ou* aiguille affolée, (en terme de marine, c'eſt une aiguille défectueuſe, & qui a été touchée d'un aimant qui ne l'anime pas.) *A bad compaſs, a compaſs not true, not well touched.*

AFFOLER †, *verb. act.* (rendre exceſſivement paſſionné.) *To make extreme fond, to make one to dote upon.*

† Affolir, *verb. neut.* (devenir fou.) *To grow foolish.*

AFFORAGE, *ſ. m.* (prix d'une choſe venale mis par autorité de Juſtice.) *The aſſiſe* or *price of a commodity ſet by an officer authorized thereunto, as the clerk of the market,* &c. From the Latin *forum.*

AFFOURCHER, *v. act.* (terme de marine, jetter une ancre en telle ſorte que ſon cable

faſſe une fourche avec le cable d'une premiere ancre qu'on a déja jettée.) *To moor acroſs, to caſt one anchor and cable croſs another.*

AFFOURAGER, *ou* AFFOURER, *verb. act.* (donner du fourrage aux beſtiaux.) *To feed cattle, to give them meat, to fother* or *fodder cattle.*

AFFOURAGEMENT, *ſ. m.* (action d'affourager.) *Fothering* or *foddering, feeding.*

AFFRANCHI, ie, *adj.* (délivré.) *Free, freed, ſet at liberty, delivered.*

☞ Affranchi, (exempté.) *Freed, infranchiſed, diſcharged.*

AFFRANCHI, *ſ. m.* affranchie, *ſ. f. One that of bond is made free.*

AFFRANCHIR, *verb. act.* quelqu'un de quelque choſe (l'en exempter.) *To free one from a thing.*

☞ Affranchir (mettre en liberté.) *To ſet free, to make free, to give one his liberty, to infranchiſe him.*

Affranchir une lettre, (en payer le port par avance.) *To frank a letter, to ſend it poſt-free.*

* Affranchir, (délivrer.) *To ſet free, to deliver, to rid out of.*

S'affranchir, *verb. recip. To free* or *to rid one's ſelf, to get free.*

☞ S'affranchir de la domination d'un tyran. *To ſhake off a tyrant's yoke.*

AFFRANCHISSEMENT, *ſ. m.* (l'action d'affranchir.) *Infranchiſement, a ſetting free,* or *giving one's liberty,* or *freedom, a deliverying,* or *releaſe, a riddance.*

☞ Affranchiſſement, (exemption.) *Delivery, diſcharge, exemption, infranchiſement.*

AFFRE †, *ſ. m.* (grande peur.) *Great fright.*

AFFRÉTEMENT, *ſ. m.* (terme de marine, c'eſt le prix que l'on paye pour le louage d'un Vaiſſeau.) *The hire,* or *freighting of a Ship.*

AFFRETER, *verb. act.* un Vaiſſeau, (le louer.) *To hire a Ship.*

Affrété, ée, *adj. Hired.*

AFFRÉTEUR, *ſ. m.* (celui qui prend un Vaiſſeau à loyer.) *Freighter.*

Affreuſement, *adv.* (effroyablement.) *Horribly, terribly, dreadfully, frightfully.*

AFFREUX, euſe, *adj.* (effroyable, horrible.) *Hideous, dreadful, grizly, ghaſtly, frightful.*

AFFRIANDÉ, ée, *adj.* (rendu friand.) *Uſed to dainties,* &c.) V. *the Verb.*

AFFRIANDER, *verb. act.* (rendre friand.) *To uſe* or *bring up to dainties.*

☞ Affriander, (attirer par quelque choſe, & dans le propre, & dans le figuré.) *To allure, in a proper and figurative ſenſe.*

† Affrioler, *verb. act.* (affriander, attirer.) *To allure, to entice, to decoy.*

AFFRONT, *ſ. m.* (injure, outrage, ſoit de parole, ſoit de fait.) *Affront, abuſe, contumely.*

Souffrir, * boire, * avaler, eſſuyer un affront. *To put up,* or *to bear an affront.*

Il ne ſauroit digérer cet affront. *He cannot brook that affront.*

Faire un ſanglant affront à quelqu'un. *To put a deadly affront upon one.*

☞ Affront, (deshonneur, honte.) *Reproach, diſgrace, diſhonour, ſhame.*

AFFRONTAILLES, *ſ. f. pl.* (confins de pluſieurs fonds.) *Bounds of ſeveral pieces of ground.*

Affronté, ée, *adj.* (à quoi l'on s'eſt expoſé avec hardieſſe.) *Dared, encountered.*

☞ Affronté, (trompé, fourbé.) *Cheated, gulled, cozen'd.*

☞ Affronté, (terme de Blaſon, le contraire d'adoſſé.) *Combatant.* A term of Heraldry.

AFFRONTER, *verb. act.* (attaquer avec hardieſſe, avec intrépidité.) *To encounter, to ſet upon, to attack with great reſolution.*

☞ Affronter la mort, les périls, (s'y expoſer hardiment.) *To dare death, to dare dangers.*

☞ Affronter, (tromper ſous pretexte de bonne-foi.) *To cheat, to gull, to cozen.*

AFFRONTERIE, ☞ *ſ. f.* (tromperie.) *Cheat, cozening.*

AFFRONTEUR, *ſ. m.* affronteuſe, *ſ. f. A cheat.*

AFFUBLÉ, ée, *adj. Muffled up,* † *mobb'd up,* V. Affubler.

AFFUBLEMENT, *ſ. m.* (tout ce qui couvre & enveloppe la tête & le corps.) *Covering, any thing that ſerves to muffle,* or *wrap up one's head,* or *body.*

AFFUBLER, *verb. act.* (couvrir, envelopper la tête de quelque habillement.) *To muffle up,* † *to mob up.*

* † S'affubler de quelqu'un. *To be wrapp'd up with one.*

AFFUST, *ou* AFFUT, *ſ. m.* (machine de bois pour ſoutenir le canon & pour le faire rouler.) *The carriage,* or *ſtocks for ordinance*

☞ Affût, (terme de chaſſe, l'endroit où l'on ſe place pour attendre le gibier.) *A cloſe place, where the hunter waits for game to ſhoot at.*

* † Etre à l'affût, (être au guet. *To be upon the catch.*

AFFUTAGE, *ſ. m.* (ſoin qu'on prend de tout ce qui regarde le canon pour l'affuter.) *The mounting of a piece of ordinance.*

☞ Affutage, la fourniture de toutes ſortes d'outils néceſſaires.) *A ſet of tools, implements.*

Affuté, ée, *adj. Mounted, laid upon the carriage,*

* † Affuté, (préparé.) *Ready, who is in readineſs, that has his tools ready.*

☞ Affuté, (aiguiſé.) *Set, ſharp.*

AFFUTER un canon, *verb. act.* (le mettre en état de tirer.) *To mount a canon,* or *lay it upon a carriage.*

☞ Affuter un outil. *To ſet a tool, to make it ſharp.*

AFILIATION, *ſ. f.* (adoption.) *Filiation, adoption.*

AFILIER, *v. a.* (initier à tous les myſteres d'un ordre religieux.) *To initiate in all the myſteries of a religious order.*

AFIN, *conj.* (cette particule dénote la fin pour laquelle on fait quelque choſe; elle a deux régimes, l'un avec QUE & le ſubjonctif, & l'autre avec la prépoſition DE & l'infinitif.) *This particle denotes the end for which any thing is done, and is always followed by the particle* que, *and a verb in the conjunctive mood,* or *the prepoſition* de, *and a verb in the infinitive mood.*

Afin que. *That, to the end that.*

Afin de. *To, in order to, that, to the end that.*

A G

AGA, *ſ. m.* (commandant parmi les Orientaux.) *An Aga.*

AGACE, *ſ. f.* (ſorte de pie.) *A magpy.*

Agacé, ée, *adj. Set on edge,* &c. V. *the Verb.*

AGACEMENT, *ſ. m.* (l'action d'agacer.) *A ſetting on edge.*

AGACER les dents, *v. act.* (leur cauſer un engourdiſſement.) *To ſet the teeth on edge.*

* Agacer, provoquer, irriter.) *To provoke, to urge, to egg, to anger, to exaſperate, to intice.*

AGACERIE, *ſ. f. Provocation, inticement.*

AGAPE, *ſ. f.* (Repas de charité parmi les premiers Chrétiens.) *Love-Feaſts* uſed in the primitive Church.

AGARIC, *ſ. m.* (ſorte de champignon, qui naît ſur le tronc de l'arbre appellé meleſe.) *Agarick, a kind of muſhroom growing upon a tree.*

AGATE, *ſ. f.* (ſorte de pierre précieuſe.) *Agate,* a precious ſtone.

AGE, *ſ. m.* (la durée ordinaire de la vie.) *Age,* the whole time of life.

AGE, ☞ (le tems qu'il y a qu'un homme *ou* un animal eſt en vie.) *Age, years,* the time ſpent from a man's or beaſt's birth.

Quel âge a cet homme, ce chien, cet arbre? *How old is that man, that dog, that tree? How many years are they old? What age are they of?* J'ai l'âge de trente ans, *I am thirty years of age; i am thirty years old, i am thirty.*

L'âge des arbres. *The age of trees.*

S'il vit l'âge d'homme, (s'il vient à un âge parfait.) *If he grows to man's eſtate, if ever he comes to be a man.*

☞ Age (différent degré de la vie de l'homme.) *Age, years, part of man's life.*

Bas âge, jeune âge, âge tendre. *Tender age, infancy, childhood, youth.*

Age viril, âge de diſcretion, âge mûr, âge de raiſon. *Man's ſtate,* or *manhood, years of diſcretion, ripe years* or *age.*

La fleur de l'âge. *The prime,* or *the prime of one's years* or *age.*

Etre hors d'âge de porter les armes. *To be paſt bearing arms.*

Etre hors d'âge d'avoir des enfans. *To be paſt chid-bearing.*

Il eſt en âge de gagner ſa vie. *He is of a fit age,* or *he is old enough to get his livelihood.*

Etre en âge nubile, *ou* en age de ſe marier. *To be marriageable, to be ripe for marriage.*

☞ Age (majorité.) *Age.*

Il ne peut pas vendre ſon bien, il n'eſt pas d'âge. *He cannot ſell his eſtate, he is not of age,* or *he is under age.*

☞ Age, (vieilleſſe.) *Age, old age, years.*

Etre ſur l'âge. *To be in years, to be old, to be elderly,* or *well ſtricken in years.*

☞ Un homme entre deux âges. *A man of middle age, neither young nor old.*

☞ Age, (tems auquel on vit, auquel une choſe ſe paſſe.) *Age, days, time.*

La merveille de notre âge. *The wonder of our age, days,* or *time.*

☞ Age, (en terme de chronologie, certain nombre de ſiécles.) *Age, a tract of time.*

☞ L'âge (*ou* le ſiécle) d'or. *The golden age.*

* Les Etats ont leurs âges comme les hommes. *States have their ages* (or *periods of duration*) *like men.*

* Un âge d'or, (un tems heureux.) * *A golden age, happy days.*

* Age de fer. * *Iron age, hard times.*

☞ Age de la lune, (terme d'aſtronomie.) *The age of the moon.*

AGÉ, ée, *adj.* (qui a certain âge.) *Aged, ſo many years of age, ſo many years old.*

Il eſt âgé de vingt ans. *He is twenty years old,* or *twenty years of age.*

☞ Agé, qui a beaucoup d'âge, vieux.) *Aged, old, elderly, well ſtricken in years.*

AGENCE, *ſ. f.* (emploi d'agent.) *Agency.*

‡ Agencé, ée. *adj.* (arrangé.) *Set in order.*

AGENCEMENT, *ſ. m. Order, the orderly placing*, or *diſpoſing of ſomething, compoſition, ſtructure.*

AGENCER ‡, *verb. act.* (arranger, mettre en ordre.) *To ſet in order, to diſpoſe, to fit up.*

‡ S'agencer, *verb. recip. To put one's ſelf in ſome poſture.*

AGENDA, *ſ. m.* (mémoire des choſes que l'on doit faire.) *A memorandum.*

☞ Agenda,) tablettes, où l'on écrit de mémoire.) *A book of memorandum, a table-book, a pocket-book.*

Agenouillé, ée, *adj. Kneeling, on his knees.*

S'AGENOUILLER, *verb. recip.* (ſe mettre à genoux.) *To kneel, to kneel down, to fall upon one's knees.*

AGENT, *ſ. m.* (terme de Philoſophie; qui agit, qui opere.) *An agent*, a term uſed in natural Philoſophy.

☞ Agent (celui qui fait les affaires d'un Prince, d'une communauté, d'un régiment.) *An agent.*

☞ Agent de change, (un courtier.) *A broker.*

Aggrandi, ie, *adj.* (rendu plus grand, &c.) *Inlarged*, &c. V. *the Verb.*

AGGRANDIR, *verb. act.* (accroître, rendre plus grand, plus étendu.) *To inlarge, to make greater* or *bigger, to increaſe, to augment, to improve.*

* Aggrandir, (rendre plus grand en biens, en dignité, en fortune.) *To raiſe, to advance, to prefer.*

Aggrandir quelque choſe, (l'exaggérer, l'amplifier.) *To amplify, to exaggerate, to aggravate a thing.*

S'aggrandir, *verb. recip.* (accroître ſa terre.) *To grow upon one's neighbours.*

S'aggrandir, (s'élever aux honneurs, aux dignités.) *To raiſe*, or *to advance one's ſelf, to advance*, or *to make one's fortune.*

AGGRANDISSEMENT, *ſ. m.* (accroiſſement, augmentation.) *Improvement, inlarging, increaſe* or *increaſing.*

* Aggrandiſſement, (accroiſſement en biens, en fortune.) *Preferment, advancement, growth, riſe*, or *riſing, promotion.*

Aggravant, ante, *adj.* (qui aggrave.) *Aggravating.*

AGGRAVATION, V. Aggrave.

☞ Aggravé, (appeſanti) de ſommeil. *Heavy with ſleep.*

Yeux aggravés. *Heavy eyes.*

AGGRAVE, *ſ. m.* (monitoire qu'on publie pour avoir révélation de quelque cas.) *A threatning monitory.*

Aggravé, ée, *adj. Aggravated*, V. *the Verb.*

AGGRAVER, *verb. act.* (rendre plus grief, augmenter.) *To aggravate.*

Aggraver un crime. *To aggravate a crime.*

AGGRÉGATION, *ſ. f.* (réception au nombre de ceux qui compoſent un corps.) *Aggregation, admiſſion into a ſociety.*

Aggrégé, ée, *adj Aggregated, received, admitted into a ſociety.*

☞ Nous ſouſſignés docteurs en médecine aggrégés au collége royal. *We under-named doctors of phyſick, follows of the college royal.*

AGGRÉGÉ, *ſ. m.* (terme de phyſique.) *An aggregate, a term of natural philoſophy.*

AGGRÉGER, *verb act.* (aſſocier quelqu'un à un corps.) *To aggregate, to receive, to admit into a ſociety, to aſſociate.*

AGGRESSEUR, *ſ. m.* (celui qui attaque le premier.) *Aggreſſor, aſſailant.*

AGGRESSION, *ſ. f.* (action de l'aggreſſeur.) *Aggreſſion, aſſault, firſt onſet.*

AGILE, *adj.* (leger, diſpos.) *Agile, quick, nimble, active, ſwift.*

Agilement, *adv.* (avec agilité.) *Nimbly, readily, quickly.*

AGILITÉ, *ſ. f.* (ſoupleſſe de corps.) *Nimbleneſs, agility, quickneſs, ſwiftneſs, activity.*

* Agilité d'eſprit. *Quickneſs, readineſs of wit.*

AGIO, *ſ. m.* (prix du change parmi les banquiers.) *The price of exchange among bankers.*

AGIOS †, *ſ. m. plur.* (colifichets, affiquets des femmes.) *Trinkets.*

AGIOTAGE, *ſ. m.* (métier de vendre & d'acheter des actions des fonds publics.) *Stock-jobbing.*

AGIOTER, *verb. act. & neut.* (faire l'agiotage.) *To ſtock-job.*

AGIOTEUR, *ſ. m. Stock-jobber.*

AGIR, *verb. neut.* (faire quelque choſe, être dans l'action.) *To act, to do, to deal.*

Agir de concert avec quelqu'un. *To act unanimouſly,* * *to go hand in hand in a buſineſs with one.*

Agir en ami. *To act like a friend.*

En agir bien avec quelqu'un. *To do well by one, to uſe him well, to deal well with him.*

☞ Agir, (ſe dit pour marquer l'effet d'une choſe ſur une autre.) *To have an influence, to work.*

Les corps céleſtes agiſſent ſur les choſes d'ici-bas. *Celeſtial bodies have an influence upon things here below.*

☞ Agir, (faire quelque négociation.) *To negociate, to manage buſineſs.*

☞ Agir contre quelqu'un, (le pourſuivre en juſtice.) *To ſue one at law, to perſecute him at law.*

☞ Il s'agit, *verb. imperſ.* (il eſt queſtion.) *Ex.* De quoi s'agit-il? *What's the matter? what's the matter in queſtion? what's to be done?*

Il ne s'agit pas de peu de choſe. *It is not a trifling concern.*

Il ne s'agit pas de cela. *That is not the buſineſs in hand.*

Il s'agit de votre vie. *Your life is at ſtake, in danger*, or *in queſtion.*

Agiſſant, ante, *adj.* (qui agit & qui opere.) *Efficacious.*

☞ Agiſſant, (actif, diligent.) *Active, buſy, ſtirring.*

AGITATEUR, *ſ. m.* (c'eſt ainſi que, durant les guerres civiles d'Angleterre, on nommoit ceux qui gouvernoient l'armée parlementaire.) *Agitator.*

AGITATION, *ſ. f.* (ébranlement, ſecouement.) *Agitation, toſs, violent motion, jolting, jumbling.*

* Agitation, (trouble, paſſion.) *Agitation, perturbation, trouble.*

Agité, ée, *adj.* (ſecoué, &c.) *Agitated, ſhaked*, &c. V. *the verb.*

AGITER, *verb. act.* (ébranler, ſecouer.) *To agitate, to ſhake, to toſs, to tumble, to jolt.*

* Agiter, en parlant des paſſions, des troubles de l'eſprit. *To agitate, to toſs, to hurry, to trouble, to diſquiet, to torture.*

* Agiter, (ou débattre une queſtion.) *To agitate, to bandy, to debate a queſtion.*

AGNATION, *ſ. f.* (lien de conſanguinité entre les mâles.) *Agnation*, term uſed in the Civil-Law.

AGNEAU, *ſ. m.* (le petit d'une brebis.) *A lamb*, a ſhep under a year old.

De l'agneau, ou chair d'agneau. *Lamb*, or *lamb's fleſh.*

AGNELER, *verb. act.* (mettre bas, en parlant de la brebis.) *To yene, to ewe, to lamb, to bring forth lambs.*

AGNELET †, *ſ. m.* (petit agneau.) *A lambkin, a young*, or *a little lamb.*

AGNUS, ou Agnus Dei, *ſ. m.* (cire bénite par le Pape, ſur laquelle eſt imprimée la figure d'un agneau ou quelque autre image de piété.) *An Agnus*, a piece of wax bleſſed by the Pope, having the print of a lamb, or ſome other holy hieroglyphick.

AGNUS-CASTUS, *ſ. m.* (ſorte d'arbriſſeau.) *Agnus caſtus*, a ſhrub.

AGONIE, *ſ. f.* (dernier combat de la nature contre la mort.) *Agony, pangs of death, laſt gaſp.*

Etre à l'agonie. *To be at the point of death, to gaſp for life, to breath one's laſt.*

* Agonie, (angoiſſe, travail d'eſprit.) *Agony, extreme anguish, grief, trouble, non-plus.*

Agoniſant, ante, *adj. Dying, in a dying condition, who is at the point of death.*

AGONISER, *verb. neut.* (être à l'agonie.) *To be at the point of death, to breath one's laſt, to be dying, to be in an agony.*

AGRAFFE, *ſ. f.* (petit crochet.) *A claſp.*

☞ Agraffe d'une hotte. *The brace of a doſſer.*

AGRAFFER, *verb. act.* (attacher avec une agraffe.) *To claſp, to faſten with a claſp.*

Agraffé, ée, *adj. Claſped.*

Agraire, *adj.* (terme de juriſprudence romaine.) *Agrarian.*

Les loix agraires. *Agrarian laws.*

AGRÉABLE, *adj.* (qui agrée, qui plaît, plaiſant, charmant.) *Agreeable, pleaſant, pleaſing, acceptable, accepted, welcome, grateful, charming.*

Une odeur agréable. *A pleaſant*, or *a ſweet ſmell.*

Une agréable nouvelle. *A welcome news.*

AGRÉABLE, *ſ. m. Ex.* Joindre l'utile à l'agréable. *To join profit with pleaſure.*

Avoir pour agréable. *To like, to accept, to be pleaſed, to ſuffer.*

Agréablement, *adv.* (d'une maniere agréable.) *Pleaſantly, merrily, gladly, comfortably.*

☞ Etre logé fort agréablement, (ou fort commodément.) *To have a very conveniene houſe*, or *lodging, to have very good accommodation.*

Agréé, ée, *adj. Accepted, approved of*, &c. V. *the verb.*

Le partage de l'Empire fut fait & agréé dans l'aſſemblée des Etats. *The partition of the Empire was made, and agreed on in the aſſembly of the States.*

AGRÉER, *verb. act.* (recevoir favorablement.) *To accept, to receive kindly.*

☞ Agréer, (trouver bon, approuver.) *To allow, to approve of, to like.*

J'agrée votre excuſe. *I allow*, or *i like your excuſe.*

Le Roi l'a agréé. *The King did like him.*

☞ Agréez que je vous diſe. *Give me leave to tell you, ſuffer me to tell you.*

☞ Agréer, (plaire à quelqu'un,) *verb. neut. To pleaſe one, to be pleaſing*, or *acceptable to him.*

Cela ne m'agrée pas. *That does not pleaſe me, i don't like that.*

☞ AGRÉER, un vaiſſeau, (terme de marine, l'équiper de la manœuvre.) *To rig a ſhip.*

AGRÉEUR, *ſ. m. A rigger of ſhips.*

AGREILS, *ſ. m.* ou Agrés, (équipement de cordages, de voiles, &c. pour un vaiſſeau.) *The rigging of a ſhip.*

AGRÉMENT, *ſ. m.* (approbation, conſentement.) *Liking, approbation, conſent.*

Il a obtenu l'agrément de la Princeſſe pour cette Charge. *He has got the Princeſs's liking for that Place.*

Dans

Dans le démembrement d'une Monarchie, l'agrément des peuples donne gain de cauſe à celui qui fait le mieux valoir ſon droit. *Upon the diſmembering of a Monarchy, the conſent of the people determines in his favour, who knows beſt how to make good his title.*

☞ Agrément, (qualité par laquelle quelque choſe plaît.) *Agreeableneſs, charm, allurement, ſet-off.*

☞ Agrément, (avantage, plaiſir, ſujet de ſatisfaction.) *Comfort, advantage, pleaſure, delight.*

☞ Agrémens pour un habit. *Loops.*

☞ Agrémens de perruque. *The locks of a perriwig which fall upon the temples.*

AGRESTE, *adj.* Fruit agreſte, (ſauvage, deſagréable au goût.) *Wild fruit, wilding.*

* Agreſte, (ruſtique, groſſier.) *Agreſtical, illbred, ruſtical, clownish, unmannerly, home-ſpun.*

AGRICULTURE, *ſ. f.* (L'art de cultiver la terre.) *Agriculture, husbandry*, the art of tilling and manuring the ground.

S'AGRIFFER, *verb. rec.* (S'attacher avec les griffes.) *To catch at a thing with one's claws*, ſpeaking of a beaſt.

* S'agriffer, (s'attacher avec les mains) à quelque choſe. *To lay hold of a thing, to catch at it, to ſeize it.*

AGRIMOINE, *ſ. f.* (Sorte de plante.) *Agrimony* or *Liver-wort.*

AGRIOTE, *ſ. f.* (Sorte de ceriſe aigre.) *Agriot, ſour cherry.*

AGRIPAUME, *ſ. f.* (Plante qui reſſemble à l'ortie.) *Mother-wort.*

AGRIPPER, *V.* Gripper.

AGROUPER, *&c. V.* Grouper, *&c.*

AGUERRI, ie, *adj.* (Fait aux travaux de la guerre.) *Diſciplined, exerciſed in martial diſcipline, inured to the hardships of war, experienced in war.*

Soldats mal aguerris. *Undiſciplined, unexperienced* or *raw Soldiers, new raiſed men.*

AGUERRIR, *v. act.* (Accoutumer aux fatigues, *ou* aux fonctions de la guerre.) *To train up in the wars, to diſcipline, to inure to the hardships of a war.*

* Aguerrir, (*ou* accoutumer) quelqu'un à la raillerie. *To uſe one to raillery.*

S'aguerrir, *v. rec. To grow warlike, to uſe or inure one's ſelf to a thing.*

* S'aguerrir, (s'accoutumer à quelque choſe.) *To uſe one's ſelf to a thing.*

AGUETS, *ſ. m. pl.* Etre aux aguets. *To lie in wait, to be upon the catch*, V. Guet.

A H

AH! (Interjection qui marque la joie, la douleur, l'admiration, l'amour, *&c.* ſuivant la différence des ſujets.) *Oh! alas! well-a-day! ough! A, ah! hah! oh!*

AHAN †, *ſ. m.* (Peine de corps, grand effort, tel que celui de ceux qui fendent du bois, *&c.* Ce mot ſe forme du ſon de la choſe qu'il ſignifie.) *Ado, pains, trouble: this french word is derived from the loud ſighing of thoſe that do any thing with great trouble, as woodcleavers*, &c. Suer d'ahan

† Faire une choſe avec ahan. *To do a thing with great earneſtneſs*, or *with great pains, with much ado.*

AHANER, † *v. n.* (Avoir bien de la peine en faiſant quelque choſe.) *To ſweat, to do any thing with much ado, to toil and moil.*

AHEURTE, ée, *adj.* (Opiniâtre, obſtiné.) *Obſtinate, ſtiff, peremptory.*

Aheurté à ſon opinion. *Wedded to his own opinion.*

Aheurté dans ſes deſſeins. *Conſtant* or *ſtedfaſt in his deſigns.*

AHEURTEMENT, *ſ. m.* (Obſtination, attachement opiniâtre.) *Obſtinacy, ſtiffneſs.*

S'AHEURTER, *verb. rec.* (S'opiniâtrer, s'obſtiner.) *Obſtinately to maintain a thing*, or *to ſtick to it, to be ſtiff* or *obſtinate in a thing, to perſiſt firm in a purpoſe, to determine certainly, to reſolve upon, to be fully reſolved.*

S'aheurter à ſon opinion, n'en vouloir point démordre. *To be ſtiff in one's own opinion, to be wedded to it, not to bate an inch on't.*

Ils s'étoient aheurtés à vaincre ou à mourir. *They are fully reſolved either to overcome or to die.*

AHI, (interjection de douleur.) *Ahi*, an interjection of pain. Pronounce quickly in one ſyllable.

A I

AIANT, *V.* Ayant.

AIDANT †, *adj. Ex.* Dieu aidant, (*ou* avec l'aide de Dieu.) *By God's help, and pleaſe God.*

AIDE, *ſ. f.* (Secours, aſſiſtance.) *Aid, aſſiſtance, help, ſuccour, relief, ſupport.*

Crier à l'aide. *To call* or *to cry out for help.*

Appeller Dieu à ſon aide. *To call upon God for help, for ſuccour, for relief.*

Aide, *ſ. m.* (Celui qui ſoulage quelqu'un dans ſon emploi.) *A helper, an aſſiſtant*, one that does any thing under another.

☞ Aide de grand maître des cérémonies. *Aſſiſtant to the great maſter of the ceremonies.*

Aide à maçon. *A maſon-helper.*

Aide de cuiſine. *An under-cook.*

Aide-de-Camp. *Aid de Camp to a field officer.*

Aide de cérémonies. *Aſſiſtant to the maſter of the ceremonies.*

Aide-major. *An Adjutant in a regiment.*

AIDE, ☞ *ſ. f.* (terme de Religieuſe, celle qui aide une Officiere.) *A Helper, a nun that helps another.*

☞ Aide, (Egliſe *ou* Chapelle bâtie pour la commodité de ceux qui ſont trop éloignés de l'Egliſe Paroiſſiale.) *A Chapel of Eaſe.*

Aidé, ée, *adj.* (Secouru, *&c.*) *Helped, aſſiſted, aided, ſuccoured*, V. *the Verb.*

AIDER, *v. a.* (Aſſiſter, ſecourir.) *To Aid, to aſſiſt, to help, to ſuccour, to favour, to relieve, to ſupport.*

Aider quelqu'un, *ou* aider à quelqu'un. *To help one, to ſupport him.*

L'aider de ſon crédit. *To aſſiſt him with one's credit.*

☞ Aider à une choſe, à une entrepriſe, (y contribuer.) *To help, to forward, to further a thing* or *an entrepriſe, to contribute to it.*

P. Aider à la lettre, (ajoûter à la vérité, *ou* à ce qui eſt exprimé.) *To help the matter, to add to the ſtory.*

S'aider, *v. rec. To help one's ſelf.*

S'aider, *ou* s'entr'aider l'un l'autre. *To help one another.*

☞ S'aider de quelque choſe, (s'en ſervir.) *To uſe a thing, to make uſe of it.*

Il ne peut pas s'aider de la main droite, (il en eſt perclus.) *He cannot uſe his right hand, he can make no uſe of it.*

Il faut s'aider de tout. *One muſt make uſe of*, or *improve every thing.*

AIDES, *ſ. f.* au plurier (impôts.) *Royal aid, exciſe, taxes, cuſtom, ſubſides.*

La Cour des Aides. *The Court of Aids.*

AIEUL & AIEULE } V. { Ayeul. Ayeule.

D † AIGAIL, *ou* aiguail, *ſ. m.* (Roſée.) *Dew.*

AIGLE, *ſ. f.* ou *m.* (Le plus grand & le plus fort de tous les oiſeaux de proie.) *An eagle*, the biggeſt and ſtrongeſt of birds of prey.

L'Aigle Impériale, (les enſeignes *ou* les armes de l'Empire.) *The Imperial Eagle.*

Les Aigles Romaines, (les enſeignes des légions Romaines.) *The Roman Eagles.*

* Aigle, (Pupitre de cuivre qui eſt au milieu du Chœur d'une Egliſe.) *The Reading-Desk in a Church.*

Des yeux d'aigle. *Piercing eyes, good eyes.*

* Des yeux d'aigle, un eſprit pénétrant. *A piercing wit, a tranſcendent, genius.*

* Vol d'aigle, (grande élevation d'eſprit.) *A great flight.*

AIGLETTES, *ſ. f.* (Terme de blaſon, plusieurs aigles dans un écu.) *Eaglets*, a term of heraldry.

AIGLON, *ſ. m.* (Le petit de l'aigle.) *An eaglet, a young eagle.*

AIGRE, *adj.* (qui a de l'aigreur, *ou* de l'acidité.) *Sour, ſharp of taſte, eager.*

Aigre-doux. *Half ſweet, half ſour; between ſweet and ſour.*

☞ Aigre, (en parlant des odeurs déſagréables.) *Strong, ill, unpleaſant*, ſpeaking of a ſmell.

Aigre, (déſagréable à l'oreille, en parlant de la voix, du ſon.) *Harsh, rough.*

☞ Aigre, (en parlant des métaux caſſans, qui n'eſt pas aſſez malléable.) *Eager, brittle.*

* Aigre, (rude.) *Shour, ſharp, bitter, crabbed, rough, ill-natured, churliſh, ſevere.*

Paroles aigres. *Bitter words.*

Un homme aigre. *A man of a ſour* or *bitter temper.*

AIGRE, *ſ. m. Sourneſs.*

Aigre de cedre, (breuvage aigret qu'on fait avec du citron & du ſucre.) *A cooling liquor made of lemmon and ſugar.*

AIGREFIN, *ſ. m.* (Homme fin & difficile à tromper.) *A ſharper, a cunning fellow.*

☞ Aigrefin, (Officier d'infanterie en méchant équipage.) *A Scrub Officer.*

Aigrelet, ette, *adj.* (un peu aigret.) *Sourish, ſomewhat ſour.*

Aigrement, *adv.* (Rudement, dans un ſens figuré.) *Sourly, ſharply, bitterly, ſeverely, roughly.*

Reprendre quelqu'un aigrement. *To give one a ſevere* or *bitter reprimand.*

AIGREMOINE, *V.* Agrimoine.

Aigret, ette, *adj.* (Qui eſt un peu aigre.) *Sourish, ſomewhat ſour* or *ſharp.*

AIGRETTE, *ſ. f.* (Oiſeau qui eſt un peu ſemblable à un héron.) *Egret, a ſort of white heron*, a bird.

☞ Aigrette, (bouquet de plumes d'une aigrette.) *A topping of feathers, a tuft of feathers.*

* † Si vous contrariez votre femme, gare les aigrettes (*ou* les cornes.) *If you contradict your wife, ware horns.*

☞ Aigrette d'eau. *A watter-work, in form of a heron's top.*

AIGREUR, *ſ. f.* (Goût de ce qui eſt aigre.) *Sourneſs, ſharpneſs.*

* † Aigreur, (rudeſſe.) *Sourneſs, ſharpneſs, bitterneſs, roughneſs, harshneſs, tartneſs, ill-nature, heat.*

Aigreur, (haine, averſion.) *Grudge, ſpite, ſpleen, ill-will, malice, animoſity, odium.*

Aigri, ie, *adj. Grown ſour*, or *ſharp*, &c. V. *the Verb.*

AIGRIR, *v. act.* (Faire devenir aigre.) *To make ſour or ſharp.*

* Aigrir, (irriter.) *To exaſperate, to incenſe, to provoke.*

Aigrir les eſprits. *To incenſe, or to exaſperate men, to breed ill blood.*

* Aigrir, (*ou* augmenter la douleur.) *To exaſperate, to encreaſe the pain.*

* Aigrir, (rendre chagrin, fâcheux.) *To make one ill-humoured, croſs, or peevish, to put him in the ſpleen.*

S'aigrir, *v. rec.* (Devenir aigre.) *To turn ſour, to ſour, to grow ſour or ſharp.*

* S'aigrir, (s'irriter.) *To fall into a paſſion, to be angry.*

AIGU, ue, *adj.* (Qui ſe termine en pointe.) *Pointed, ſharp, that has a ſharp point, keen, acute, prickly.*

* Aigu, (ſubtil, en parlant de l'eſprit.) *Acute, ſharp, ingenious, ſubtle or ſubtil, witty, quick.*

* Aigu, (perçant, en parlant de la vue.) *Sharp, piercing, quick, keen.*

* Aigu, (perçant, haut, clair, en parlant de la voix, *&c.*) *Shrill, loud, clear, ſharp.*

☞ Aigu, (violent, en parlant des maux.) *Sharp, acute, violent.*

* Aigu, (difficile.) *Arduous, difficult.*

La direction d'un conclave eſt de toutes les affaires la plus aiguë. *The managing of a conclave is of all affairs the moſt arduous.*

* Accent aigu, (terme de grammaire.) *An acute*, a term of a grammar.

* Angle aigu, (terme de Geométrie.) *An acute angle.*

☞ Mente aiguë, (herbe.) *Spearmint.*

AIGUADE, *ſ. f.* (Terme de marine, proviſion d'eau douce.) *Fresh water.*

Faire aiguade. *To take in fresh water.*

R. Faire aiguade. *Is only uſed in the mediterranean; but inſtead of it, we ſay in the ocean.* Faire de l'eau.

AIGUAIL, *ſ. m.* (Terme de chaſſe, la roſée qui tombe le matin ſur la verdure.) *The dew.*

AIGUE marine, *ſ. f.* (Eſpéce de pierre précieuſe.) *A ſort of precious ſtone of ſea-water colour.*

AIGUIERE, *ſ. f.* (Pot à l'eau.) *An ewer.*

AIGUIERÉE, *ſ. f. An ewer-full.*

AIGUILLE, *ſ. f.* (petite verge de fer aiguë à un bout, & percée à l'autre, dont on ſe ſert pour coudre, *&c.*) *A needle*, to ſow with.

Aiguille d'emballeur. *A packing needle.*

Aiguille à tricoter. *A needle to knit ſtockings with.*

☞ Aiguille de tête, (dont les femmes ſe ſervent pour ſe coëffer.) *A bodkin*, uſed by women to dreſs their heads with.

☞ Aiguille de cadran. *The needle of a dial.*

☞ Aiguille de montre. *The hand of a watch.*

☞ Aiguille de fleau de balance *ou* de trébuchet. *The cock or trial of a balance.*

☞ Aiguille, (pyramide bâtie ſur une Egliſe.) *The ſpire of a ſteeple.*

☞ Aiguille, (poiſſon de mer.) *Hornback.* A ſea-fish.

☞ Aiguille aimantée, aiguille marine. *The needle of a ſea-compaſs.*

* † De fil en aiguille. *From the beginning to the end of the chapter.*

AIGUILLÉE, *ſ. f. A needle-full.*

AIGUILLER, *v. a.* la cataracte, (l'abbatre avec une aiguille.) *To couch a cataract with a needle.*

AIGUILLER, *ſ. m.* (L'ouvrier qui fait des aiguilles.) *A Needle-maker.*

AIGUILLETTE, *ſ. f.* (Cordon, ruban, tiſſu ferré par les deux bouts qui ſert à attacher,) *&c. A point, a tagged point.*

Fer d'aiguillette. *The tag of a point.*

* Nouer l'aiguillette à quelqu'un. *To tie a man's cod-piece.*

* † Courir l'aiguillette, (ſe proſtituer, en parlant d'une femme.) *To play the common whore.*

* † Lâcher l'aiguillette, (décharger ſon ventre.) *To untruſs a point, to eaſe one's belly, to shite.*

AIGUILLETTER, *v. act.* (Attacher avec des aiguillettes.) *To tie with points.*

AIGUILLIER, *ſ. m.* (Étui à aiguilles.) *A needle-caſe.*

AIGUILLON, *ſ. m.* (pointe qui ſert à piquer.) *Sting, prick.*

☞ Aiguillon d'un bouvier, *a goad.*

* Aiguillon, (tout ce qui incite à quelque choſe.) * *A ſpur, a motive, an incentive, an incitement, incouragement.*

AIGUILLONNER, *v. a.* (Inciter, pouſſer à quelque choſe.) *To incite, to ſpur on, to ſtir up, to egg on.*

Aiguillonné, ée, *adj. Incited, ſpurred on, ſtirred up, egged on.*

AIGUISÉ, ée, *adj. Whetted, made sharp*, &c. V. *the Verb.*

Aiguiſé, (terme de blaſon : il ſe dit de toutes les piéces dont les extrémités peuvent être en pointe.) *Fitched, pointed.*

AIGUISER, *v. a.* (Rendre aigu, affiler.) *To whet, to sharpen, to make sharp, to ſet an edge on.*

* Aiguiſer l'eſprit, aiguiſer l'appétit, (en augmenter la force, *ou* l'action.) *To whet the wit, to whet the ſtomach, to make them sharp.*

AIL, *ſ. m.* (plante de la nature de l'oignon, & dont l'odeur eſt très forte.) *Garlick*, a ſtrong ſmelling plant.

AILE, *ſ. f.* (partie de tout ce qui vole.) *Wing*; part of a flying creature.

Battre des ailes. *To clap the wings.*

Voler à tire d'ailes. *To fly ſwiftly.*

☞ Bouts d'ailes, (plumes à écrire tirées des bouts des ailes de l'oye.) *Firſt and ſeconds*, ſpeaking of quills.

* L'aile du Seigneur, (dans le langage de l'Écriture.) *The wings of the Lord, his protection.*

* Les ailes de l'amour, du vent, de la renommée, *&c. The wings of love, of the wind, of fame, &c.*

* Les ailes d'un moulin à vent. *The ſweeps of a wind-mill.*

* Les ailes d'une armée. *The wings of an army.*

* Les ailes d'un bâtiment. *The wings of a building.*

* Ailes de la nef d'une Egliſe. *The iſles of a Church.*

* Ailes de lardoire, (parties de la lardoire qui tiennent le lardon.) *The broad end of a larding-pin.*

☞ Aile, (petite bande de plomb où ſont enchaſſés les carreaux de vitre.) *The lead wherein are ſet the panes of glaſs windows.*

* † J'en ai dans l'aile. *I am caught, i am at a loſs, i am undone.*

* † Rogner les ailes à quelqu'un, (lui diminuer ſon pouvoir.) *To clip one's wings.*

* † En tirer pied ou aile (obtenir une partie de ce qu'on prétendoit avoir.) *To get a ſnack out of it.*

* † Il ne bat plus que d'une aile, (il a fait une grande perte.) *He is gone, he is undone, he is put to his laſt ſhifts.*

Aîlé, ée, *adj. Winged, that hath wings.*

AILERON, *ſ. m.* (petite aile.) *A ſmall wing.*

☞ Aileron de poiſſon, (les nageoires de quelques poiſſons.) *The fin* of a fish.

☞ Ailerons, (planches qui font tourner les roues de moulins à eau.) *The wings. or ladles of a water-mill, the little boards in mill-wheel, which are driven about by the water.*

☞ Ailerons du nez. *The griſly parts of the noſe, which are on both ſides of the tip.*

AILETTE de ſoulier, *ſ. f.* (terme de cordonnier.) *The ſide lining of a ſhoe.*

AILLEURS, *adv.* (Autre part.) *Elſewhere, ſomewhere elſe, in another place, to another place.*

Par ailleurs. *Through another place.*

D'ailleurs, (d'un autre lieu.) *From another place.*

D'ailleurs, (outre cela.) *Beſides, moreover.*

D'ailleurs, (à cela près.) *Otherwiſe, in other things, in other reſpects.*

AIMABLE, *adject.* (Digne d'être aimé.) *Amiable, lovely, worthy to be loved.*

AIMANT, *ſ. m.* (Pierre qui attire le fer.) *A Loadſtone*, a ſtone that attracts iron.

AIMANTER, *v. act.* (Froter d'aimant.) *To rub or touch with the loadſtone.*

Aimanté, ée, *adj.* (Froté d'aimant.) *Rubbed*, or *touched with the loadſtone.*

Aimantin, ine, *adj.* (qui eſt d'aimant, *ou* qui a la vertu de l'aimant.) *Of* or *belonging to the loadſtone, magnetick.*

Aimé, ée, *adj. Loved, beloved.*

Bien-aimé. *Well-beloved, darling.*

AIMER, *v. a.* (avoir de l'affection pour un objet.) *To love, to have an affection, inclination for, to like.*

Aimer, (ſe dit particulierement pour marquer la paſſion d'un ſexe pour l'autre.) *To love, to be in love with, to be taken with, to fancy, to like, to have a kindneſs, an inclination, a paſſion for, to be fond of.*

P. Qui aime Bertrand, aime ſon chien. P. *Love me, love my dog.*

Aimer quelque choſe, (y prendre plaiſir.) *To love a thing, to delight in it.*

Il aime le jeu, il aime à jouer. *He loves gaming.*

☞ Se faire aimer (gagner l'affection de tout le monde.) *To gain peoples love, favour, or good will.*

☞ Aimer mieux, (vouloir faire une choſe plutôt qu'une autre.) *To have rather, to chuſe rather.*

☞ Aimer mieux une choſe qu'une autre (la lui préferer.) *To prefer*, or *to advance a thing before another, to chuſe it rather than another.*

S'aimer, *verb. recip. To love one's ſelf, to love one's dear ſelf.*

S'aimer en quelque lieu, (s'y plaire.) *To like a place, to like*, or *to love being there, to delight in it*; ſpeaking of men, beaſts and plants.

S'entr'aimer, s'aimer réciproquement.) *To love one another.*

AIMORAGIE, V. Hemorragie.

AINE, *ſ. f.* (partie du corps humain.) *The groin*, a part of man's body.

AINÉ, ée, *adj.* (le premier né des enfans d'un même pere, *ou* d'une même mere.) *Eldeſt, firſt-born.*

AINE, *ſ. m. The eldeſt ſon, the firſt-born.*

AINÉE, *ſ. f. The eldeſt daughter.*

☞ Aîné (plus âgé.) *Elder, older.* Il eſt mon aîné, *he is my elder, he is older than i.*

L'aîné des deux freres. *The elder brother.*

AINESSE, *ſ. f.* (primogeniture, priorité d'âge.) *Eldership.*

Droit d'aîneſſe. *Birth-right.*

AINS ‡, *adv.* (il eſt vieux, & ne ſe dit qu'en raillant.) *Ex.* Ains au contraire. *But rather.*

AINSI, *adv.* (en cette maniere.) *So thus, after this manner.*

Ex. Ainſi vous ne devez rien craindre. *So you need not fear any thing.*

Faites-le ainſi. *Do it thus*, or *after this manner, do this ſo.*

☞ Ainſi, (de même.) *So, juſt ſo, ſo likewiſe.*

Comme le ſoleil chaſſe les ténébres, ainſi la grace chaſſe le péché. *As the ſun diſpels darkneſs, ſo does grace drive away ſin.*

☞ Ainſi que *ou* tout ainſi que, (comme, de même.) *As, even as, ſo as.*

Ainſi que *ou* tout ainſi que le vent diſſipe les nuages, ainſi la préſence du Prince diſſipe les ſéditions. *Even as the wind diſpels the clouds, ſo does the preſence of the Prince diſſipate ſeditions.*

☞ Eſt-ce ainſi que vous étudiez ? *Do you ſtudy no better ?*

☞ Il eſt ainſi fait, c'eſt-là ſon humeur. *That's his temper* or *humour.*

☞ On eſt ainſi fait. *Such is the genius of this age.*

‡ Ainſi n'avienne, (à Dieu ne plaiſe.) *God forbid.*

‡ Comme ainſi ſoit que. *Whereas.*

AJOINDRE, *&c.* V. Adjoindre, *&c.*

AJOURÉ, ée, *adj.* (terme de blaſon, ouvert, qui a une ouverture.) *Pierced.*

AJOURNER, *&c.* V. Adjourner, *&c.*

AJOUTER, *&c.* V. Adjouter, *&c.*

AIR, *ſ. m.* (celui des quatre Elémens qui environne l'eau & la terre.) *The air, that of the four Elements which invirons the water and the earth.*

La baſſe, la haute, & la moyenne région de l'air. *The lower, the upper, and middle region of the air.*

Air ſain, bon air. *Good, wholeſome air.*

Air épais & groſſier. *A thick and foggy air.*

Prendre l'air. *To take the air, to take ſome freſh air.*

Donner de l'air à une chambre. *To let the air into a room.*

A l'air, (à découvert.) *In the open air.*

☞ Air, (vent.) *Wind.*

* En l'air, (ſans fondement, en vain.) *In vain, vainly, fillily, extravagantly.*

Un raiſonnement en l'air. *A vain, extravagant, ſilly, frivolous, empty, diſcourſe.*

☞ Prendre l'air du feu, *ou* d'un fagot. *To air*, or *to warm one's ſelf by the fire, or with a faggot.*

☞ Déchauſſer les arbres par le pié, pour leur donner de l'air. *To bare the roots of trees*, or *to dig the earth about them to refreſh them.*

☞ Donner de l'air à un tonneau. *To give vent to a veſſel.*

☞ Arbre en plain air. *A ſtandard-tree.*

* Les plaines, *ou* les campagnes de l'air, les airs, (en termes poëtiques.) *The yielding air, the ſky.*

* † Avoir toujours le pied en l'air. *To be always in motion, to flutter about.*

* † Battre l'air, (agir inutilement.) *To beat the air.*

☞ Il y a de l'air dans ce tableau, (c'eſt-à-dire, que la couleur de tous les corps eſt diminuée ſelon les différens degrés d'éloignement.) *That picture is well ſhadowed.*

AIR, *ſ. m.* (maniere, façon.) *Air, manner, way, courſe, carriage, rate, form, faſhion, demeanour, ſtate.*

Il a été élevé à l'air de la Cour. *He was brought up after the Court way, he was bred a courtier.*

L'air du monde, le bel air. *A handſome*, or *genteel air*, or *carriage.*

S'il vit de cet air-là. *If he lives at that rate.*

Les gens du bel air. *Fine people, beaux.*

Il a l'air de qualité. *He has a noble air*, or *way with him, he has a noble carriage, he carries himſelf like a man of quality.*

Vous verrez de quel air il vous parlera. *You ſhall ſee how he will ſpeak to you.*

Il prend tout-à-fait l'air d'un méchant garnement. *He takes the right courſe of a rake, he follows ill courſes.*

Il a l'air provincial. *He has a country*, or *clownish way with him.*

Danſer de bon air. *To dance finely*, or *handſomely.*

Il ſe donne de grands airs. *He carries it high, he takes ſtate upon him.*

Il ſe donne, il prend des airs de damoiſeau. *He ſets up for a beau.*

Il ſe donne de grands airs qui ne me reviennent point du tout. *He has a ſtately way with him, which i cannot like in the leaſt.*

Avoir le grand air. *To live high, to make a great figure, to live in great ſtate.*

☞ Air, (mine, contenance.) *Air, look, countenance, aſpect, preſence, faſhion, outſide, appearance.*

Avoir l'air ſevere. *To have a grim*, or *ſtern look.*

Avoir un air de qualité, avoir l'air grand. *To have a noble air*, or *aſpect, to look great.*

Prendre un air riant. *To put on a ſmiling countenance.*

* Le Comte de Montfort, s'apperçut bien que l'air du bureau n'étoit pas pour lui. *Count* Mountfort *perceiv'd well enough that the cauſe was like to go againſt him.*

☞ Air, (ce qui réſulte de tous les traits du viſage, harmonie des parties du viſage, principalement dans un tableau.) *Air, look, the harmony of features*, eſpecially in a picture.

Avoir de l'air de quelqu'un (lui reſſemble du viſage.) *To look like him, to be like him.*

Je vois tous les traits, &c. de votre viſage dans ce portrait ; mais l'air n'y eſt pas. *I ſee all your features in that picture, but yet it wants your look.*

☞ Air de vent, (terme de marine, trait de vent, rumb de vent, *ou* pointe de compas, eſt un des 32 vents.) *A point of the compaſs, one of the thirty two winds.*

☞ Air, (terme de muſique, chanſon notée.) *Air, tune.*

Air nouveau de muſique. *A new air*, or *tune.*

☞ Air, (paroles & chant tout enſemble, chanſon.) *Song.*

Un air à boire. *A drunken ſong.*

AIRAIN, *ſ. m.* (eſpéce de cuivre.) *Braſs*, a ſort of metal.

AIRE, *ſ. f.* (place où la terre eſt unie & battue.) *A ſmooth, an even floor.*

Aire d'une grange, aire à battre les grains. *A barn-floor, a threshing-floor.*

☞ Aire, (nid d'oiſeau de proie.) *Airy, the neſt of a bird of prey.*

☞ Aire, (terme d'architecture, c'eſt l'eſpace contenu entre les murs.) *The clear*, or *ſpace betwixt the walls.*

☞ Aire de plancher. *The ſuperficies of a floor.*

☞ Aire, (terme de Géométrie, eſpace enfermé, en quelque figure que ce ſoit.) *The area*, or *inſide of any geometrical figure.*

☞ Aire de vent, V. Air de vent.

☞ Aire, (*ou* couronne qui paroît autour des aſtres.) *A circle about the moon, and ſome ſtars.*

AIRER, *verb. neut.* (nicher, en parlant des faucons & des autours.) *To make one's airy*, or *neſt.*

AIRIER, *v. a.* (chaſſer le mauvais air de quelque endroit en y allumant du feu, & y brûlant des parfums.) *To air a place, to drive an ill air out of it, by burning perfumes.*

Airié, ée, *adj. Aired.*

AIS, *ſ. m.* (planche de bois.) *A board, a plank.*

Ais, (*ou* feuille) de carton. *A paſteboard.*

AISANCE, *ſ. f.* (facilité.) *Eaſe, facility, freedom.*

† Aiſances, (le privé.) *The privy, the houſe of office.*

AISÉ, *adj.* (qui a de la joie, qui eſt content.) *Glad, well pleaſed, joyful.*

Je ſuis bien aiſe de vous voir en bonne ſanté. *I am glad to ſee you in good health.*

Je ſuis bien aiſe de ce mariage. *I am very glad of that match, i am well pleaſed with it.*

☞ Vous ne ſerez pas bien aiſe que je vous diſe la vérité. *You won't like it to hear the truth from me.*

☞ On n'eſt pas bien aiſe d'avoir un étranger pour maître. *Men do not love that a ſtranger ſhould rule over them* ; or thus, *all men are averſe to*, or *impatient of a foreign yoke.*

AISE, *ſ. f.* (contentement, ſentiment de joie ; il ne ſe joint à aucun adjectif.) *Content, joy, gladneſs.*

Treſſaillir d'aiſe. *To leap for joy.*

☞ Aiſe, (commodité, état où l'on eſt commodément.) *Eaſe, conveniency, comfort, pleaſure.*

Etre à ſon aiſe. *To be at eaſe.*

Aimer ſes aiſes. *To love one's eaſe*, or *conveniences.*

On n'a pas toutes ſes aiſes en ce monde. *We want many conveniences in this world.*

Les aiſes de la vie. *The comforts of life.*

Prendre ſes aiſes. *To take one's pleaſures.*

Chercher ſes aiſes. *To mind one's pleaſures.*

☞ Etre à ſon aiſe, (avoir du bien, être riche.) *To be well paſs, to be rich.*

Vivre à ſon aiſe. *To live in plenty* ; or *at eaſe, to live comfortably.*

Les voilà bien à leur aiſe. * † *Now they are warm*, or *well lin'd.*

P. Vous en parlez bien à votre aiſe, (en parlant à une perſonne qui nous donne des conſeils difficiles à ſuivre.) *'Tis eaſy for you to ſay ſo.*

A l'aiſe, *adj.* (commodément, facilement, ſans effort.) *Eaſily, with eaſe, without much ado.*

☞ On eſt aſſis à l'aiſe à ſon ſermon. *There's room enough in the Church when he preaches.*

☞ Il vit chez lui paix & aiſe, (c'eſt-à-dire, paiſiblement & doucement.) *He lives eaſy and quiet at home.*

☞ Aiſe, (loiſir.) *Leiſure, ſpare time.*

Vous ferez cela à votre aiſe, (à votre loiſir, ſans vous preſſer.) *You'll do it at your leiſure*, or *at your own time.*

AISÉ, ée, *adj.* (facile.) *Eaſy, ready.*

Il eſt aiſé de le dire. *'Tis an eaſy thing to ſay.*

C'eſt le chemin le plus aiſé pour parvenir aux honneurs. *'Tis the eaſieſt*, or *the moſt ready way to honours.*

Mal-aiſé, (difficile.) *Hard, difficult*, V. Mal-aiſé.

☞ Aiſé, (libre, dégagé.) *Eaſy, free, ready.*

Un ſtyle aiſé. *A free, eaſy ſtyle, a free way of writing.*

Des vers aiſés. *Verſes that run ſmooth.*

Un eſprit aiſé. *A ready wit, a quick genius.*

Il a des manieres aiſées. *He has a free way with him.*

☞ Aiſé, (commode.) *Eaſy, convenient.*

Un cabinet fort aiſé. *A very convenient cloſet.*

Un caroſſe aiſé. *An eaſy coach.*

Un homme, *ou* un eſprit aiſé, (*ou* commode.) *An eaſy man, a gentle, facil, tractable man.*

☞ Un homme aiſé à fâcher, (qui ſe fâche aiſément.) *A paſſionate man.*

☞ Aiſé, (qui eſt à ſon aiſe, riche.) *Well to paſs, rich, wealthy.*

Aiſé, *ſ. m.* (qui eſt riche.) *A rich, a wealthy*, or *ſubſtantial man.*

Aiſément, *adv.* (facilement.) *Eaſily, with eaſe, readily, freely.*

☞ Aiſément, (de bon cœur.) *Freely, willingly.*

☞ Mal-aiſément. *Hardly, with much ado.*

* Aiſement, *ſ. m.* (le lieu où l'on ſe décharge le ventre.) *Eaſement, bog-houſe*, or *houſe of office.*

AISNE, V. Aine.

AISNÉ, *&c.* V. Aîné, *&c.*

AISSE, *ſ. f.* aiſſe de roue, (la cheville de fer qui eſt au bout de l'aiſſieu.) *Linch-pin*, or *axel-pin.* The iron pin that keeps a wheel in.

AISSELLE, *ſ. f.* (le deſſous de la jointure du bras avec l'épaule.) *The arm-pit*, or *arm-hole.*

AISSI, *ſ. m.* (*ou* bardeau, petit ais fort mince.) *Shingle.*

AISSIEU, *ſ. m.* (piéce de bois *ou* de fer paſſant dans le moyeu des roues des voitures roulantes.) *Axel-tree*, or *axle-tree* of a wheel.

AITIOLOGIE, *ſ. f.* (partie de la médecine qui traite des cauſes des maladies.) *Aitiology*, that part of phyſick which treats of the different cauſes of diſeaſes.

AITRES, *ſ. m. pl.* les aitres, (les divers appartemens, *&c.*) d'une maiſon. *The rooms, cloſets, &c. of a houſe.*

D. AJUDANT, *ſ. m.* (il n'eſt en uſage que dans les Pays étrangers: c'eſt ce qu'on appelle en France, Aide-de-camp; mais l'Ajudant chez les autres Nations eſt un grade ſupérieur à celui d'un Aide-de-camp.) *Adjutant*

AJUDICATAIRE, AJUDICATION, V. Adjudicataire, Adjudication.

AJUGER, *&c.* V. Adjuger.

AJUSTÉ, ée, *adj.* (agencé, mis en ordre.) *Fitted, ſet in order, ſet together, ordered, contrived, compoſed, diſpoſed, joined, &c.* V. Ajuſter.

☞ Bien ajuſté, (bien vêtu, bien mis.) *In a handſome garb, well clad, fine in cloaths.*

AJUSTEMENT, *ſ. m.* (action par laquelle on rend juſte.) *Framing, fitting, ſquaring, adjuſting.*

☞ Ajuſtement, (accommodement.) *Agreement, reconciliation, compoſition.*

☞ Ajuſtement, (parure.) *Dreſs, garb, attire, apparel, habit, furniture.*

Ajuſtemens, (embelliſſement, commodité) d'une maiſon. *Conveniences of a houſe.*

AJUSTER, *verb. act.* (rendre un poids, *ou* une meſure juſte.) *To frame, to fit, to ſize.*

Ajuſter une meſure ſur l'étalon. *To frame a meaſure according to the ſtandard*, or *ſcantling.*

Ajuſter une balance. *To fit a pair of ſcales.*

Ajuſter les blancs, (en terme de monnoie.) *To ſize the blancs*, or *pieces.*

☞ Ajuſter, (*ou* approprier) une choſe à une autre. *To fit a thing to another, to adapt it to another.*

☞ Ajuſter, (agencer, mettre en ordre.) *To adjuſt, to fit, to ſet in order, to join, to frame, to diſpoſe, to put together, to put in order.*

Ajuſter les étriers. *To fit the ſtirrups.*

Ajuſter les rênes dans la main. *To fit the reins to one's hand.*

Ajuſter ſes cheveux. *To put one's hair in order.*

☞ Ajuſter un cheval, (terme de manége.) *To make a horſe carry himſelf aright.*

Ajuſter un cheval au gallop. *To put an horſe upon the gallop.*

* Ajuſter toutes choſes pour faire réuſſir un deſſein. *To frame, to contrive, to diſpoſe every thing, to bring a deſign about.*

* Mes lettres ſont fort négligées, mais c'eſt mon ſtile; & peut-être qu'il ſera autant d'effet qu'un autre plus ajuſté. *My letters are extream plain; that's my way of writing, which, perhaps, may do as well as a terſe and elaborate ſtile.*

☞ Ajuſter, (accorder, reconcilier.) *To adjuſt, to compound, to compoſe, to reconcile, to accord, to agree.*

☞ Ajuſter, (accommoder, orner, embellir.) *To trim, to adorn, to faſhion, to embellish.*

* † Ajuſter quelqu'un, (le mal accommoder.) *To fit one.*

S'ajuſter, *verb. recip.* (ſe préparer.) *To prepare, to get*, or *make one's ſelf ready.*

☞ S'ajuſter, (s'accommoder.) *To agree, to ſuit, to quadrate.*

☞ S'ajuſter, (ſe parer.) *To trim*, or *trik up one's ſelf, to make one's ſelf fine.*

AJUSTOIR, *ſ. m.* (petite balance dont on ſe ſert à la monnoie.) *A pair of ſcales uſed in the mint.*

A L A

Advertiſement.

See with LL *thoſe words which are not to be found under this head with a ſingle* L.

ALAIGRE, *adj.* (gai, diſpos.) *Chearful, merry, brisk, lively.*

Alaigrement, *adj. Chearfully, merrily, briskly, readily.*

ALAITER, *verb. act.* (nourrir de lait, donner à téter.) *To give ſuck, to ſuckle, to nurſe.*

Alaité, ée, *adj. Suckled, nurſed.*

ALAMBIC, *ſ. m.* (ſorte de vaiſſeau qui ſert à diſtiler.) *An alembeck*, or *limbeck, a ſtill.*

S'ALAMBIQUER l'eſprit de quelque choſe, (s'appliquer à une choſe difficile.) *To puzzle*, or *beat one's brains about a thing, to plod upon it.*

ALAN, *ſ. m.* (terme de venerie, eſpece de dogue dont il y en a de trois ſortes.) *A kind of big, ſtrong, thick-headed, and ſhort-ſnouted dog, of which there are three ſorts.*

Alan gentil, (qui eſt de la taille d'un levrier.) *Is like a grey-hound in all properties and parts, his thick and ſhort head excepted.*

Alan vautre, (qui tire ſur le mâtin.) *A great and ugly cur, kept only to bait the bear, and wild boar.*

Alan de boucherie, (qui n'eſt propre qu'à garder les maiſons.) *Is like our maſtiff, and ſerves butchers to bring in fierce oxen, and to keep their ſtalls.*

ALARGUER, *verb. neut.* (terme de marine, ſe mettre au large, s'éloigner de la côte.) *To take ſea-room, to bear off.*

ALARME, *ſ. f.* (cri pour faire courir aux armes, *ou* émotion cauſée par les ennemis.) *Alarm*, or *alarum.*

Sonner, donner, prendre l'alarme. *To ſound, to give, to take an alarm.*

☞ Alarme, (effroi, épouvante.) *Alarm, fear, fright, trouble.*

☞ Crier alarme. *To cry out murder.*

Alarmé, ée, *adj. Alarmed, frighted.*

ALARMER, *verb. act.* (donner l'alarme, cauſer de l'épouvante.) *To alarm, to give an alarm, to fright, to put in a fright.*

ALATERNE, *ſ. m.* (ſorte de fileria toujours verd.) *Privet, fruitleſs privet.*

ALBATRE, *ſ. m.* (marbre tendre d'une grande blancheur.) *Alabaſter*, or *alablaſter*, a ſort of ſoft and extreme white marble.

ALBERGE, *ſ. f.* (eſpece de pêche précoce.) *Alberge*, a ſort of forward peach.

ALBERGIER, *ſ. m. Alberge-tree.*

ALBRAN, *ſ. m.* (jeune canard ſauvage.) *A young wild drake.*

ALBRENÉ, ée, *adj.* (qui a le plumage rompu.) *That has his feathers*, or *his wings ſhattered.*

* † Un homme albrené, (en mauvais état.) *A man in ſad condition, at a low ebb.*

ALCAIDE, *ſ. m.* (Juge & Gouverneur en Barbarie & en Eſpagne.) *Alcaid.*

ALCHYMIE, *ſ. f. prononcez* Alquimie, (la Chymie.) *Alchymy*, or *Chymiſtry.* The art of melting and counterfeiting metals.

ALCHYMISTE, V. Chymiſte.

ALCORAN, *ſ. m.* (livre qui contient la Loi de Mahomet.) *The Alcoran.* The book of *Mahomet's* Law.

ALCOVE, *ſ. m. & f.* (endroit dans une chambre où l'on place d'ordinaire le lit.) *An alcove.*

ALCUCANGE, V. Alkekengi.

ALCYON, *ſ. m.* (oiſeau fameux duquel on dit qu'il fait ſon nid au bord de la mer, & qu'alors la mer demeure calme.) *The king's fiſher.* A famous bird, which is ſaid to make her neſt near the ſea about mid-winter; at which time, for a fortnight, till ſhe has hatched her young, there is a great calm.

Alcyonien, enne, *adj. Ex.* Les jours alcyoniens. *The time wherein the king's fiſher makes her neſt, quiet and calm times.*

ALDERMAN, *ſ. m.* (eſpéce de Magiſtrat, *ou* Officier de police en Angleterre, qui répond à celui qu'on appelle Echevin en France.) *Alderman.*

Les Aldermans de Londres. *The Aldermen of* London.

ALEGRESSE, *ſ. f.* (joie qui éclate au dehors.) *Joy, gladneſs, mirth, chearfulneſs, feſtivity, gaiety, jollity.*

A L'ENCONTRE, *adv.* (*ou* contre, il n'a guere d'uſage qu'au Palais.) *Againſt, by.*

* † Aller à l'encontre de quelque choſe, (s'y oppoſer.) *To run counter with a thing, to be againſt it.*

ALENIER, V. Aleſnier.

ALENTIR, *verb. act.* (rendre plus lent.) *To make ſlow, to ſlacken.* V. Ralentir.

S'alentir, *v. r. To grow ſlow, to ſlacken.*

Alenti, ie, *adj. Made*, or *grown ſlow, ſlackened.*

ALENTOUR, *adv.* (aux environs.) *About, round about.*

ALERION, *ſ. m.* (terme de blaſon, petit aigle dont il ne paroit ni bec ni pieds.) *An eaglet*, that has neither beak nor feet.

ALERTE, *adj.* (vigilant, ſoigneux.) *Careful, diligent, vigilant, watchful, ſtirring.*

☞ Alerte, (vif, éveillé.) *Sprightfull, brisk, pert.*

ALESNE, *ſ. f.* (inſtrument de cordonnier.) *An awl*, a ſhoemaker's tool.

ALESNIER *ou* Alénier, *ſ. m.* (ouvrier qui fait *ou* vend des aleſnes.) *An awl-maker*, or *awl-ſeller.*

ALEVIN, *ou* ALEVINAGE, *ſ. m.* (jeune poiſſon pour peupler un étang, *ou* une riviere.) *Young fry.* V. Alain.

ALEVINER, V. Alviner.

ALEXANDRIN, *adj. Ex.* Un vers Alexandrin, (un vers héroïque de 12 à 13 ſyllabes.) *An* Alexandrine *verſe.*

ALEZAN, *ou* ALZAN, ane, *adj.* (fauve, en parlant du poil d'un cheval.) *Of a ſorrel colour.*

Un cheval alezan, *ou* un alezan, *ſ. m. A ſorrel horſe.*

Un cheval roux alezan. *A red bay horſe.*

ALGARADE, *ſ. f.* (bravade, inſulte.) *A prank.*

Algebraïque, *adj.* (qui appartient à l'algebre.) *Algebraick*, or *algebraical.*

ALGEBRE, *ſ. f.* (eſpece d'arithmétique univerſelle.) *Algebra*, a kind of univerſal arithmetick.

ALGEBRISTE, *ſ. m.* (qui ſait l'algebre.) *An algebriſt*, one that has skill in algebra.

ALIBI, *ſ. m.* (terme de Pratique, preuve dont on ſe ſert pour montrer qu'on n'a pas fait un crime, parce qu'on étoit ailleurs quand il s'eſt commis.) *The being in another place than where the crime one is indicted for was committed.*

ALIBORUM. *Ex.* maître aliborum, (un maître gonin, ruſé & matois.) *A cunning old fox.*

ALIDADE, *ſ. f.* (eſpece de regle mobile ſur le centre d'un aſtrolable, d'un demi-cercle *ou* d'un quart de cercle gradué.) *Alhidada*, or *tranſom*, or *croſs ſtaff*, *a kind of ruler that moves on the back of an aſtrolabe*, or *any other geometrical inſtrument to meaſure diſtances.*

ALIENABLE, *adj.* (qui ſe peut aliéner.) *Alienable*, *that may be alienated*, or *made over to another.*

ALIÉNATION, *ſ. f.* (tranſport, *ou* ceſſion de poſſeſſion.) *Alienation*, or *delivering of poſſeſſion to another.*

* Aliénation, (averſion, grande froideur.) *Alienation*, *averſeneſs*, *diſlike*, *averſion*, *ſtrangeneſs*, *eſtrangement from one's friendſhip.*

* Aliénation, (égarement d'eſprit.) *Alienation of mind*, *the loſs of one's wits.*

Aliéné, ée, *adj. Alienated*, &c. V. *the Verb.*

* Aliéné de quelqu'un, (qui n'a plus d'affection pour lui.) *Alienated*, *eſtranged from one.*

* Aliéné, (devenu fou.) *Out of his wits*, *crack brain'd*, *diſtracted.*

ALIÉNER, *verb. act.* (tranſporter à un autre la poſſeſſion d'un bien.) *To alienate*, *to paſs away*, or *to make over an eſtate*, *to part with it*, *to deliver up the poſſeſſion*, or *right of it to another.*

Aliéner les affections, les eſprits, (faire perdre l'affection.) *To alienate*, *to eſtrange*, *to draw away the affection.*

* Aliéner l'eſprit à quelqu'un, (le faire devenir fou.) *To make one mad*, *to put him beſide himſelf*, *to diſtemper his brain.*

S'aliéner de quelqu'un, *verb. recip.* (ceſſer de le voir.) *To eſtrange one's ſelf from one.*

ALIGNÉ, ée, *adj.* (rangé ſur une même ligne.) *Squared*, or *laid out by a line*, *that ſtands in a right line*, or *in a row.*

☞ Colomne alignée, (*ou* haute.) *A tapering pillar.*

ALIGNEMENT, *ſ. m.* (l'action d'aligner.) *A ſquaring*, or *laying out by a line.*

☞ Alignement, (ligne.) *Row.*

Une maiſon qui ſort de l'alignement. *A houſe that ſtands out of the row*, or *that jets out.*

Il faut mettre ces maiſons qui déjettent dans l'alignement. *Thoſe jetting out houſes muſt be made to range with the others.*

Prendre des alignemens pour des allées de jardin. *To lay out*, or *meaſure ground for walks in a garden.*

ALIGNER, *verb. act.* (ranger ſur une même ligne.) *To ſquare*, or *lay out by a line.*

☞ Aligner, (terme de venerie, couvrir, en parlant du loup qui couvre la louve.) *To match*, or *to make*, terms of hunting for the copulation of wolves.

ALIMENT, *ſ. m.* (nourriture.) *Aliment*, *food*, *nourishment.*

* L'aliment du feu. *Fewel.*

☞ Alimens, au pluriel, (tout ce qu'il faut pour l'entretien d'une perſonne.) *Alimony*, *maintenance.*

Alimentaire, *adj.* (qui ſert pour les alimens.) *Ex.* Proviſion *ou* penſion alimentaire. *An alimony.*

ALIMENTER, *verb. act.* (nourrir, fournir les alimens: il ne ſe dit qu'au Barreau.) *To maintain.*

Alimenteux, ſe, *adj.* (terme de Médecine, nutritif.) *Alimentous*, *nutritive.*

ALIQUOTE, *adj. f. Ex.* Partie aliquote, (terme de Géométrie & d'Arithmétique, partie qui eſt compriſe pluſieurs fois dans un nombre, *ou* dans une quantité.) *An aliquot part.*

ALISE, *ſ. f.* (fruit de l'alifier.) *The fruit of the lote-tree.*

ALISIER, *ſ. m.* (*ou* lotus, arbre.) *The lote-tree*, or *nettle-tree.*

Alité, ée, *adj. Bed-rid*, *that keeps his bed.*

ALITER, *verb. act.* (réduire à garder le lit.) *To make one keep his bed.*

S'aliter, *verb. recip. To keep one's bed*, *to be bed-rid.*

ALIZÉS, *adj. Ex.* Vents alizés, (terme de marine, vents généraux, qui régnent en certains temps.) *Trade-winds*, a ſea-term.

ALKALI, *ſ. m.* (ſel vuide & poreux tiré de la décoction d'une certaine plante.) *Alkaline*, or *alkaline ſalt*, a ſalt drawn out of a certain plant.

Alkaliſer, *verb. act.* (tirer du ſel des végétaux, & des minéraux après qu'ils ont été calcinés.) *To alkaliſe*, a term of Chymiſtry, to exact ſalt from vegetables and minerals.

ALKEKENGY, *ſ. m. or* Alcucange, *ſ. f.* (veſicaire, plante *ou* arbriſſeau.) *Alkekengi*, or *winter-cherry.*

ALLANT, te, *ſ. & adj.* (qui va & qui vient.) *Goer.*

Une hôtellerie eſt ouverte à tous allans & venans. *An inn is open to all comers and goers.*

† Alleché, ée, *adj.* (attiré.) *Allured*, *drawn*, *inticed*, *tempted*, this *French* word begins to be out of date.

ALLECHEMENT †, *ſ. m.* (appas.) *Allurement*, *inticement*, *allectation.*

ALLECHER †, *verb. act.* (attirer par des appas.) *To allure*, *to draw in*, *to intice.*

ALLÉE, *ſ. f.* (l'action d'aller.) *A Going*, *a walking.*

Allées & venues. *Going backward and forward*, *running up and down*, to do a buſineſs.

Le Roi d'Angleterre (Charles II.) fit des allées & venues dans cette négociation, & l'on conclud que Mr. de Lorraine ſortiroit du Royaume dans quinze jours. *The King of England* (Charles II.) *went to and fro*, or *interpoſed in this negotiation; and it was agreed*, *that the Duke of* Lorrain *ſhould avoid the Kingdom in a fortnight.*

☞ Allée, (paſſage entre deux murs dans une maiſon.) *A paſſage*, *an entry*, betwixt two walls in a houſe.

☞ Allée, (lieu propre à ſe promener.) *An alley*, *a walk.*

Une allée couverte. *A ſhady walk.*

ALLEGATION, *ſ. f.* (citation.) *Allégation*, *quotation*, *inſtance.*

ALLEGE, *ſ. f.* (terme de marine, ſorte de vaiſſeau pour le ſervice d'un plus grand.) *A tender*, a ſmall ſhip employ'd in the ſervice of men of war.

ALLEGÉ, ée, *adj.* (déchargé.) *Diſburdened*, *lightened*, *eaſed.*

* Allegé, (ſoulagé.) *Eaſed*, *allayed*, *alleviated*, *mitigated*, *refreshed*, *diminished*, *leſſened*, *ſoftened*, ſpeaking of grief, pain, &c.

‡ Allegeance, V. Allegement.

ALLEGEMENT, *ſ. m.* (ſoulagement.) *Allaying*, *alleviation*, or *alleviating*, *eaſe*, *comfort*, *refreſhment*, *leſſening*, of grief, pain, &c.

ALLEGER, *verb. act.* (décharger d'une partie d'un fardeau.) *To eaſe*, *to diſburden*, *to lighten.*

* Alléger (ſoulager) le mal, la douleur de quelqu'un. *To allay*, *to alleviate*, *to eaſe*, *to refreſh*, *to mitigate*, *to leſſen*, *to aſſwage*, *to ſoften*, *to diminish* one's pain *or* grief, &c.

ALLEGERIR, *ou* ALLEGIR un cheval, *verb. act.* (terme de manége, faire qu'il devienne plus libre & plus leger du devant que du derriere.) *To make a horſe lighter before than behind.*

ALLEGORIE, *ſ. f.* (figure de Rhétorique, c'eſt une métaphore continuée.) *Allegory*, or *a continued metaphor*, a figure of Rhetorick.

Allégorique, *adj.* (qui tient de l'allégorie.) *Allegorical.*

Allégoriquement, *adv. Allegorically.*

ALLEGORISER, *verb. act.* (expliquer ſelon le ſens allégorique.) *To allegoriſe*, *to explain according to the allegorical ſenſe.*

Allégoriſé, ée, *adj. Allegoriſed.*

ALLEGORISTE, *ſ. m. An allegoriſt.*

ALLEGUÉ, ée, *adj.* (cité.) *Alledged*, *quoted*, *produced*, *inſtanced in.*

ALLEGUER, *verb. act.* (citer une autorité pour prouver ce qu'on avance.) *To alledge*, *to quote*, *to produce*, *to inſtance in.*

ALLELUIA, *ſ. m.* (ſorte d'herbe.) *A ſort of plant good for ſallet.*

ALLEMANDE, *ſ. f.* (piéce de muſique qu'on joue à quatre temps lents.) *Almain* a ſlow air in muſick.

ALLER, *verb. neut.* (ſe mouvoir d'un lieu à un autre, marcher.) *To go*, *walk*, *to march.*

Aller à pié. *To go on foot*, *to foot it.*

Aller à grands pas. *To go very faſt*, *to walk very faſt.*

☞ Aller le trot. *To trot.*

☞ Aller l'amble. *To amble.*

☞ Aller à tâtons. *To grope along.*

☞ Aller au contraire, aller à l'encontre (s'oppoſer.) *To go againſt*, *to run counter*, *to oppoſe.*

☞ Aller à la rencontre, (prévenir.) *To obviate*, *to prevent.*

☞ Allez en paix. *Depart in peace.*

☞ Ne faire qu'aller & venir. *To be ever running up and down.*

☞ Je ne ferai qu'aller & venir. *I will not ſtay*, *i ſhall be back again preſently.*

☞ Aller à l'excès. *To run out into exceſs*;

☞ Aller, (ſe dit de toutes les choſes, ſoit artificielles ſoit naturelles, qui ont un mouvement d'un lieu à un autre.) *To go, to run*, ſpeaking of any thing that moves from one place to another.

Toutes les eaux des Rivieres vont à la Mer. *All the water of Rivers runs*, or *goes into the Sea.*

Les galeres ſont allées à Genes. *All the galleys are gone to* Genoa.

Ma montre ne va pas. *My watch does not go.*

☞ Aller, (ſe dit auſſi des choſes qui n'ont point de mouvement, mais qui ont quelque rapport, comme le temps, l'étendue, le nombre.) *To go, to run, to come, to amount.*

Rien ne va plus vite que le temps. *Nothing goes faſter than time.*

La Forêt va depuis le village juſqu'à la riviere. *The foreſt goes*, or *runs from the village to the river.*

Ce calcul va à tant. *That reckoning amounts* or *comes to ſo much.*

☞ Un razoir qui va bien. *A razor that cuts well.*

☞ Aller, (aboutir, finir, ſe terminer.) *To go, to end, to lead, to come.*

Cette piéce de terre va en pointe. *That piece of grounds ends in a point.*

Ce chemin va à l'Egliſe. *This way goes to the Church*, or *leads into the Church.*

Son entrepriſe eſt allée à rien. *His undertaking is come to nothing.*

* Aller (ſe dit pour marquer la force & les effets de toutes les actions, & des paſſions de l'ame.) *To go.*

Son imagination va ſi loin qu'elle ſe perd. *His fancy goes ſo far, that it loſes itſelf.*

Son amour va juſqu'à l'excès, *ou* juſqu'à la folie. *He is deſperately in love, he loves to diſtraction.*

Cette vengeance eſt allée trop loin. *That revenge is gone a little too far.*

* Aller (ſe dit pour marquer toutes ſortes de progrès.) *To go, to forward, to go on.*

Ces ouvriers vont bien lentement. *Thoſe workmen go on very ſlowly.*

Cet homme ira bien loin dans les ſciences. *That man will go a great way*, or *will make a great progreſs in ſciences.*

Aller de mal en pis. *To grow worſe and worſe.*

Le commerce ne va plus. *There is no trade ſtirring, trading is dead.*

Cette affaire va de bien en mieux. *That buſineſs goes on better and better.*

Les extravagans ne vont guère loin ſans ennuyer. *Extravagant talkers grow ſoon tedious.*

Ses deſordres allerent toujours croiſſant. *His exceſſes went on increaſing.*

* Aller, (s'adreſſer.) *To concern.*

Je n'ai rien dit qui aille à vous. *I ſaid nothing that concerns you, what i ſaid was not ſpoken for you, what i ſaid was not meant for you.*

* Aller (marquant les intentions des hommes, & les fins de leurs actions, veut dire, tendre, aſpirer, prétendre.) *To tend, to drive at, to aſpire to, to aim at, to be bent.*

Aller à la gloire. *To drive*, or *aim at glory.*

Cet Abbé va à l'Epiſcopat. *This Abbot aims at*, or *aſpires to a Bishoprick.*

Tous mes deſirs vont là. *All my wiſhes*, or *deſires, drive, tend*, or *are bent that way.*

C'eſt un adroit qui va à ſes fins. *He is a cunning follow, he purſues his point.*

* Tous ces raiſonnemens vont (*ou* tendent) à conclurre. *All thoſe reaſonings center in this concluſion.*

* Aller, (ſignifiant les moyens dont on ſe ſert pour arriver à ſes fins, veut dire, agir, ſe conduire, proceder.) *To go, to go about, to act, to proceed.*

Eſt-ce ainſi que vous y allez? *Is this your way of proceeding? is this your way?*

Aller rondement. *To act candidly.*

Aller, (être bien ou mal.) *To go, to do, to be well or ill.*

Comment va votre ſanté? comment vous en va? *How goes your health? How is it with you? how do you do?*

Comment vont vos affaires? *How does your buſineſs go on.*

Tout va bien. *All is well, all goes well.*

Ayez ſoin que tout aille comme il faut. *See that all be well.*

Nos affaires vont mal. *Ours affairs are in a ſad caſe.*

☞ Aller, (réuſſir.) *To ſucceed, to fall out.*

L'affaire n'eſt pas allée comme je m'étois imaginé. *The buſineſs did not fall out as i would have thought.*

☞ Aller bien *ou* mal, (en parlant d'une choſe qui ſied, *ou* qui ne ſied pas.) *To become well*, or *not to become.*

☞ Aller, (s'accommoder, être propre.) *To fit.*

☞ Aller de pair, (être égal, être pareil.) *To be equal.*

Ces deux femmes vont de pair pour la beauté. *Theſe two women are equal in point of beauty.*

Aller de pair & compagnon avec quelqu'un. *To go cheek by jowl with one.*

☞ Aller, (ſe met devant les autres verbes pour marquer une action qui eſt ſur le point de ſe faire.) *To be going, to be ready* to do any thing, *to go near, to chance.*

Il va ſortir. *He is juſt going out.*

Il va rendre l'ame. *He is ready to give up the ghoſt.*

Voyons ce qu'il va dire. *Let's hear what he is a going to ſay.*

Il va être le plus infortuné des hommes. *He will go near to be the moſt unfortunate of men.*

Voyez où j'en ſerois, ſi elle alloit croire cela. *Mind what caſe i ſhould be in, if ſhe ſhould chance to believe that.*

R. Lorſque ces verbes ont le pronom *ſe*, comme, *ſe promener, ſe battre*, on tranſpoſe ſouvent le pronom, & on le met devant le verbe aller. *Ex.*

Aller ſe promener, *ou* s'aller promener. *To go to walk.*

Aller ſe battre, s'aller battre. *To go to fight.*

☞ Aller, ſe met quelquefois pour donner plus de force à l'expreſſion. *Ex.* Il s'eſt allé embarraſſer dans cette affaire. *He has entangl'd himſelf in that buſineſs.*

☞ Aller, ſe mettoit autrefois avec le gerondif de tous les verbes, mais on ne s'en ſert plus que pour exprimer une choſe qui a du mouvement, *ou* qui a rapport au mouvement. Aller *was formerly in uſe with the gerund of any verb, but it is now ſo only, when there is a viſible motion*, or *any thing that has a relation to it.*

Ex. Elles vont ſautant & danſant. *They go skipping and dancing.*

Ces montagnes vont s'étendant. *Thoſe mountains extend*, or *ſtretch themſelves.*

☞ Aller, ſignifie quelquefois une action qui eſt preſque finie. Aller *ſignifies ſometimes an action that is almoſt done.*

Ex. Cela s'en va fait. *That's almoſt done.*

Le carême s'en va finir. *Lent draws to an end.*

Le Sermon va finir. *Sermon is almoſt done.*

☞ Ce vaiſſeau vient de *Cadix*, & va à *Londres. That ſhip is bound from* Cadiz, *to* London.

☞ Aller aux opinions, (demander les avis.) *To put to the vote.*

☞ Aller, (en terme de joueur, hazarder en jouant.) *To go, to lay, to ſtake, to ſet.*

Je vais de deux *Guinées* ſur l'as. *I go*, or *i lay two Guineas upon the ace.*

☞ Aller, (ou ſe décharger) par haut & par bas.) *To void upwards and downwards.*

Ce malade laiſſe tout aller ſous ſoi. *Every things goes*, or *runs thorough this ſick man.*

☞ Faire aller, (ſe dit dans tous les ſens d'aller, au propre & au figuré.) *To make go, to ſet a going, to move, to give motion*, &c.

☞ Laiſſer aller, (ſe dit dans tous les ſens d'aller au propre & au figuré.) *To let go.*

☞ Laiſſer aller ſon corps, ſe laiſſer aller, (ne pas ſoutenir ſon corps.) *To let one's body ſwag*, or *hang.*

☞ Se laiſſer aller à quelque choſe, (n'y pas reſiſter, s'y abandonner.) *To abandon*, or *give over one's ſelf to a thing, to yield*, or *give way to it.*

☞ S'en aller, (ſortir, partir d'un lieu.) *To go, to go away.*

Je ne le trouve plus, il s'eſt en allé. *I cannot find him, he's gone away.*

☞ Faire en aller, (faire ſortir, chaſſer.) *To drive out, to drive away.*

☞ Faire en aller, (ôter) les boutons du viſage. *To take away the pimples of one's face.*

☞ En aller (impersonnel, ſe met au lieu d'être.) *This verb, impersonally uſed, ſignifies to be.*

Ex. Il en va de cette affaire comme de l'autre. *It is with this buſineſs as with the other.*

☞ Il y va trop de temps. *It takes up too much time.*

S'en aller, (partir d'un lieu.) *To go, to go away, to go one's way, to get one's ſelf gone, to depart, to ſet out.*

☞ S'en aller, (ſortir, ſoit en s'écoulant, ſoit en s'évaporant.) *To go out, to run out, to evaporate.*

☞ S'en aller, (ſe dit de tout ce qui ceſſe d'être, qui s'uſe, &c.) *To go, to go away.*

☞ S'en aller d'une carte, (en jouant, s'en défaire.) *To throw away a card.*

☞ S'en aller, (ſe dit d'une action qui eſt ſur le point d'être faite.) *To be going.*

Ex. Il s'en va pleuvoir. *It is as a going to rain.*

S'en aller par terre. *To be falling.*

☞ Il y va, (verbe impersonnel, qui ſignifie, il s'agit) de votre vie. *Your life lies*, or *is at ſtake, your life is concerned in it.*

Allons, va, allez, (ſont ſouvent employés comme des interjections) Allons, va, allez, *are often uſed as interjections.*

Ex. Allons, finiſſons. *Come*, or *come on, let's make an end.*

Va, tu ne ſais pas enpaumer les gens. *Away*, or *go, you know not how to wheedle people.*

Allez, vous n'êtes qu'un apprentif en cela. *Away, you are but a novice in that.*

* † Cela s'en va ſans dire, (cela eſt inconteſtable.) *That's without queſtion, that's to ſuppoſed*, or *underſtood.*

* † Aller ſon grand chemin (agir ſans artifice.) *To mean no harm.*

* † Aller vite en beſogne, (avec précipitation.) *To be too haſty.*

* † Savoir aller & parler, (avoir de l'eſprit & de la conduite.) *To be an induſtrious, diſcreet perſon, to underſtand the world.*

* † Un las d'aller, (un fainéant.) *A lazy fellow*, or *lazy bones.*

ALLER, *ſ. m.* eſt en uſage dans quelques proverbes.

Ex. Il a eu l'aller pour le venir, ou il s'en eſt allé comme il eſt venu, (il n'a rien fait de ce qu'il vouloit faire.) *He has had his labour for his pains.*

Pis aller. *Laſt prayer*, V. Pis.

ALLEU, *ſ. m.* (il ne ſe dit qu'avec le mot franc) franc-alleu. *Free-hold, free-tenure, frank-tenements, allodial lands.* V. Allodial.

Terres en franc-alleud, *ou* en franc-alleu. *Free-hold.*

ALLEURE, *ſ. f.* on prononce allure, (démarche, façon de marcher.) *Gate, going, pace.*

Je le connus à ſon alleure. *I knew him by his gate.*

Cette haquenée a une alleure fort douce. *This nag goes very eaſy.*

L'alleure du carroſſe eſt plus commode que celle du chariot. *A coach goes eaſier than a cart.*

Alleures, (au pluriel ne ſe dit que des chevaux.) *The pace*, or *goings of a horſe.*

ALLIAGE, *ſ. m.* (mélange de métaux.) *Allaying, mixture*, or *mixing of metals.*

☞ Alliage, (le moindre des deux métaux mêlés enſemble.) *Allay.*

ALLIANCE, *ſ. f.* (affinité qui ſe contracte par le mariage.) *Alliance*, or *affinity by marriage, match.*

☞ Alliance, (confédération.) *Alliance, confederacy, league.*

☞ Alliance, (en terme de piété.) *Covenant.*

☞ Alliance, (bague ou jonc où il y a un fil d'or & un fil d'argent.) *A gimmol*, or *gimmol-iron.*

Allié, ée, *adj.* (joint par quelque alliance.) *Ally'd, match'd.*

☞ Allié (mêlé en parlant des métaux.) *Ally'd, mix'd.*

☞ Allié, *ſ. m.* Alliée, *ſ. f.* (parent.) *A kinſman, a kinſwoman, a relation.*

☞ Allié, (confédéré.) *An ally, a confederate.*

ALLIER, *verb. act.* (joindre enſemble, en parlant des métaux.) *To ally, to mix*, ſpeaking of metals.

* On peut allier ces choſes enſemble. *Theſe things may be reconcil'd together.*

S'allier, *verb. recip.* (ſe joindre par le mariage.) *To match.*

Ex. S'allier à, dans *ou* avec une bonne famille. *To match into a good family.*

☞ S'allier, (faire alliance *ou* union) avec quelqu'un. *To make*, or *to enter into an alliance*, or *confederacy with one.*

ALLIER, *ſ. m.* (ſorte de filet à prendre des perdrix.) *A ſort of net to catch partridges withal.*

ALLIGNER, *&c.* V. Aligner.

ALLOCATION, *ſ. f.* (l'action d'allouer, ou de paſſer en compte.) *Allowance*, of any thing in a reckoning, *allocation.*

ALLODIAL, le, *adj.* (qui eſt en franc-alleu, qui eſt franc de tous droits ſeigneuriaux.) *Allodian*, or *allodial, free*, for wich no rents, fines, nor ſervices are due.

Terres allodiales. *Allodian*, or *free-lands, free-hold.*

ALLODIALITÉ, *ſ. f.* (franc-alleu.) *Allodiality, free-tenure, free-hold.*

ALLONGE, *ſ. f.* (piéce qu'on met à un habit, *&c.* pour l'allonger.) *A piece of ſtuff to eke out any thing.*

☞ Allonges de perruque. *The drops of a wig.*

Allongé, ée, *adj. Lengthened*, &c. V. Allonger.

ALLONGEMENT, *ſ. m.* (l'action d'allonger, *&c. ou* ce qui eſt allongé.) *A lengthening*, or *ſtretching out, drawing out in length, extenſion.*

* Allongement, (lenteur, déiai, remiſe.) *Prolonging, delaying*, or *delay, driving off.*

ALLONGER, *verb. act.* (rendre plus long, *ou* plus étendu.) *To lengthen, to ſtretch out, to wire-draw, to draw out in length, to eke*, or *to eke out.*

☞ Allonger, (en parlant du temps, *&c.* différer, faire traîner.) *To prolong, to defer, to delay, to prorogue, to drive off.*

☞ Allonger le bras. *To ſtretch out the arm.*

☞ Allonger un coup. *To ſtrike a blow.*

☞ Allonger une bote, allonger un coup d'épée, allonger une eſtocade. *To make a paſs.*

* † Allonger une eſtocade, *ou* allonger l'eſtocade, (en parlant d'un eſcroc qui emprunte.) * † *To ſtrike one, to borrow money of him.*

* † Allonger la courroie, (uſer d'économie.) *To be a good husband, to make a penny go a great way.*

ALLOUER, *v. act.* (approuver, paſſer quelque choſe dans un compte.) *To allow.*

Alloué, ée, *adj. Allowed, counted, accounted*

* Alloué, *ſ. m.* (compagnon qui ayant fait ſon apprentiſſage, s'engage encore pour quelque temps.) *A journeyman.*

ALLOUVI †, *adj. m.* un enfant allouvi, (affamé comme un loup.) *A child famiſhed*, or *hungry as a wolf.*

Allumé, ée, *adj. Lighted*, &c. V. the verb.

ALLUMELLE ‡, *ſ. f.* (lame de couteau, de ſerpette, &c.) *A blade.*

ALLUMER, *verb. act.* (mettre le feu à un corps combuſtible.) *To light, to kindle, to ſet in a flame*, or *on fire.*

Allumer une chandelle. *To light a candle.*

Allumer le feu. *To kindle the fire.*

* Allumer la guerre, (la faire naître.) * *To kindle the war, to ſtir it up.*

* Le Roi des Lombards & le Duc de Baviere allumoient le feu ſous-main. *The King of the* Lombards, *and the Duke of* Bavaria, *did under-hand blow the coals.*

S'allumer, (prendre feu.) *verb. recip. To ligth, to kindle, to catch fire, to break out*, as fire does.

* La guerre s'allume de toutes parts. *The war breaks out every where.*

* La colere s'allume. *The wrath kindles*, or *is incenſed.*

* Les humeurs s'allument. *The humours are inflamed.*

ALLUMETTE, *ſ. f.* (petit morceau de bois *ou* de carte ſouffré.) *A match, a tinder-box match.*

ALLUMEUR, *ſ. m.* de chandelles, à la comédie. *He that lights the candles at the play-houſe, the ſnuffer.*

ALLUSION, *ſ. f.* (quand on dit une choſe qui a du rapport à une autre.) *Alluſion, glance*, * *eye, reſpect, regard.*

Faire alluſion à quelque choſe. *To make an alluſion*, or *to allude to ſomething, to have an eye, a reſpect*, or *regard to it, to ſpeak in reference to it.*

☞ Alluſion, (jeu de mots.) *Quibble, pun, clinch* from the reſemblance of words.

ALLUVION, *ſ. f.* (accroiſſement des terres qui ſont ſur le rivage des rivieres, lequel ſe fait par le cours de l'eau.) *Alluvion.*

ALMANACH, *ſ. m.* (calendrier qui contient les jours de l'année, les fêtes, *&c.*) *An almanack, a calendar.*

Faiſeur d'almanachs. *An almanack-maker, an aſtrologer.*

* † Faire des almanachs (s'occuper a des réveries.) *To make almanacks for the laſt year.*

* † Prendre, *ou* ne prendre pas des almanachs de quelqu'un. *To believe*, or *not to believe one.*

ALMANDINE, *ſ. f.* (ſorte de rubis.) *Almandine, a coarſe ſort of ruby.*

ALOES, *ſ. m.* (arbre qui croit dans les Indes.) *Aloes*, an *Indian* tree.

☞ Aloës, (plante.) *Aloes*, a ſort of herb.

ALOPECIE, *ſ. f.* (maladie qui fait tomber les cheveux, & quelquefois les ſourcils & la barbe.) *The foxes evil*, a diſeaſe cauſing the hair of the head, eye-brows, and beard to fall off.

ALORS, *adv.* (en ce temps-là.) *Then, at that time.*

☞ La mode d'alors. *The faſhion of thoſe times.*

ALOSE, *ſ. f.* (ſorte de poiſſon de mer.) *The ſhad-fiſh.*

ALOUETTE, *ſ. f.* (ſorte de petit oiſeau de chant & bon à manger.) *A Lark.*

☞ Alouette de mer. *A Pur.*

* † Il attend que les alouettes lui tombent toutes rôties dans le bec. *He expects that fortune will come a wooing to him.*

ALOURDIR, *v. act.* (rendre lourd, appeſantir.) *To dull, to make heavy.*

Alourdi, ie, *adj. Dulled, dull, heavy.*

ALOY, *ſ. m.* (le juſte tempérament, que les métaux doivent avoir pour faire la monnoie.) *Good allay, the goodneſs of any metal that is to be coined into money.*

Monnoie de bon aloy. *Good money.*

Monnoie de bas, de faux, *ou* de mauvais aloy. *Bad money, mix'd metal, counterfeit money.*

* † Un homme de bas aloy. *A man of mean birth*, or *condition.*

ALOYAU de bœuf, *ſ. m.* (piéce de bœuf coupée le long du dos.) *A ſhort rib of beef.*

ALOYER, *verb. act.* (terme de monnoie, donner à l'or & à l'argent l'aloy requis.) *To allay* gold, *or* ſilver.

ALPHA, *ſ. m.* (premiere lettre & voyelle des Grecs.) *Alpha*, the firſt letter and vowel in *Greek.*

ALPHABET, *ſ. m.* (les lettres miſes par ordre.) *The alphabet, the abece*, or *criſs-croſs-row.*

☞ Alphabet, (abécé, livre qui contient l'alphabet.) *A primmer*, or *criſs-croſs-row.*

Alphabétique, *adj. Alphabetical*, or *alphabetick.*

Alphabétiquement, *adv.* (ſelon l'ordre alphabétique.) *Alphabetically.*

ALPHANET, *ſ. m.* (oiſeau de proie appellé autrement tuneſſien, *ou* tuneſien.) *A tuniſian-faulcon*, a bird of prey not much different in nature from the *Lanner.*

ALQUEMIE, *ou* Alquimie, *ſ. f.* (mélange de métaux qui ſe fait par la chymie.) *A mixture*, or *allay of metals.*

ALTE, *ou* halte, *ſ. f.* (arrêt, *ou* pauſe des troupes en marchant.) *Halt.*

Alte-là, alte-là-deſſus, *adv.* (briſons là-deſſus.) *Hold there, no more of that*, — *let's call another cauſe.*

ALTERABLE, *adj.* (qui peut être changé.) *Alterable, changeable.*

Altérant, ante, *adj.* (qui cauſe la ſoif.) *That cauſes thirſt.*

Altératif, ive, *adj.* (qui altére, en terme de médecine.) *Alterative.*

ALTERATION, *ſ. f.* (changement.) *Alteration, change.*

☞ Altération, (corruption.) *Corruption, ſpoiling, adulteration.*

☞ Altération, (ſoif extrême.) *Thirſt,* or *Drought.*

ALTERCATION ‡, *ſ. f.* (contention, débat.) *Altercation, diſpute, conteſt.*

Altéré, ée, *adj.* (changé.) *Altered, changed.*

☞ Altéré, (gâté, corrompu.) *Adulterated, ſpoiled, impaired, diſordered,* &c. V. the Verb.

☞ Altéré, (qui a ſoif.) *Dry, thirſty.*

* Altéré de ſang. *Blood-thirſty.*

Un altéré, *ſ. m.* (un avare.) *A griping,* or *covetous man.*

ALTERER, *verb. act.* (changer une choſe.) *To alter, to change, to turn.*

☞ Altérer, (corrompre, gâter.) *To adulterate, to ſpoil, to falſify, to ſophiſticate, to counterfeit.*

☞ Altérer le corps, la ſanté. *To diſorder the body, to impair the health.*

* Altérer, (*ou* troubler) quelqu'un. *To trouble,* or *to diſorder one.*

☞ Altérer, (cauſer la ſoif.) *To make dry,* or *cauſe drought.*

ALTERNATIF, ive, *adj.* (qui ſe fait l'un après l'autre, *ou* tour à tour.) *Alternate, alternative, done by turns, interchangeable.*

ALTERNATIVE, *ſ. f.* (Une des deux propoſitions qu'on fait à quelqu'un & deſquelles il peut choiſir celle qu'il veut.) *Alternative, choice, option.*

Il faut prendre l'alternative de ces deux propoſitions. *You muſt take* or *chooſe either of theſe two propoſitions.*

Je vous donne l'alternative. *I put it to your choice.*

Alternativement, *adv.* (Tour à tour.) *Alternately, alternatively, by turns, one after another, interchangeably.*

ALTERNE, *adj.* (terme de Botanique & de Géométrie.) *Alternate.*

Alterné, ée, *adj.* (terme de Blaſon.) *Alternate.*

Ex. Le premier & le quatriéme quartier ſont alternés. *The firſt and fourth quarters are alternate.*

ALTESSE, *ſ. f.* (Titre affecté aux Princes & aux Princeſſes.) *Highneſs.* A title given to Princes and Princeſſes.

Leurs Alteſſes Royales le Prince & la Princeſſe de Danemark. *Their Royal Highneſſes the Prince and Princeſs of* Denmark.

ALTIER, ere, *adj.* (Superbe, fier, hautain.) *Proud, ſurly, arrogant, preſumptuous, haughty.*

Altierement, *adv. Proudly, ſurlily, loftily, haughtily, arrogantly.*

ALTIMETRIE, *ſ. f.* (premiere partie de la Géométrie, qui enſeigne à meſurer les hauteurs.) *Altimetry.*

D † Alude, *ſ. f.* (Baſane colorée dont on couvre les livres.) *Sheep's skin colour'd.*

ALVEOLE, *ſ. m.* (petit trou dans le rayon du miel.) *A hole in a honeycomb.*

☞ ALVEOLE, (trou où les dents ſont placées.) *The tooth-hole,* or *ſocket wherein a tooth is faſten'd.*

ALVIN, *ſ. m.* (poiſſon propre à multiplier.) *Young fry, fish for breed.*

ALVINE, *ſ. f.* (*ou* abſynthe, herbe amere.) *Wormwood.* A plant.

ALVINER, *v. act.* Alviner un étang, (le remplir de poiſſons propres à multiplier.) *To ſtock a pond with young fry,* or *fish for breed.*

ALUM, *ou* Alun, *ſ. m.* (ſorte de mineral.) *Allum,* a ſort of mineral.

ALUMELLE ‡, *ſ. f.* (lame de couteau.) *The blade of knife.*

ALUMIERE, *ſ. f.* (le lieu où l'on travaille l'alun.) *The place where allum is wrought.*

Alumineux, ſe, *adj.* (qui tient de l'alun.) *Aluminous.*

Alumineux, *adj.* (qui eſt d'alun.) *Aluminous full of allum.*

ALUNER, *v. act.* (tremper dans de l'eau d'alun.) *To ſteep in allum-water.*

A M A

AMABILITÉ, *ſ. f. Amiableneſs, lovelineſs.*

AMADOTE, *ſ. f.* (ſorte de poire, *ou* l'arbre qui porte cette poire.) *A ſort of pear,* alſo *the tree which bears that ſort of pear.*

AMADOUER, *v. act.* (Flatter, careſſer, pour attirer à ſoi.) *To flatter, to coax, to ſtroke, to wheedle, to cajole.*

AMADOUÉ, ée, *adj. Flatter'd, coaxed, ſtroked, wheedled, cajolled.*

Amaigri, ie, *adj. Grown lean, thin,* or *meagre, ſhrunk, fallen away.*

AMAIGRIR, *v. act.* (rendre maigre.) *To meake lean, thin* or *meagre.*

S'amaigrir, *rec. ou* Amaigrir, *neut.* (devenir maigre.) *To grow lean, thin,* or *meagre, to fall away.*

AMAIGRISSEMENT, *ſ. m. A growing lean,* or *falling away, extenuation.*

AMALGAME, *ou* AMALGATION, *ſ. f.* (terme de Chymie, correction d'un métal incorporé avec le mercure.) *Amalgation,* a term of Chymiſtry.

AMALGAMER, *v. act.* (calciner quelque métal par le moyen du mercure.) *To amalgamate, to calcine a metal with quickſilver.*

AMANDE, *ſ. f.* (fruit de l'amandier.) *An almond,* the fruit of the almond-tree.

☞ Amande, (ce qui eſt dans le noyau de quelque fruit que ce ſoit.) *The kernel,* which is in the ſtone of any fruit.

☞ Amande, (petit morceau de cryſtal dont ſont compoſés les luſtres.) *An almond-like piece of cryſtal in a branch candleſtick.*

☞ Amande, (ſorte de peine.) V. Amende.

AMANDÉ, *ſ. m.* (lait *ou* eau de veau *ou* de poulet dans lequel on a broyé des amandes & qu'enſuite on fait bouillir.) *A ſort of poſſet made of almonds and veal,* or *chicken-broth,* or *milk,* &c.

AMANDIER, *ſ. m.* (arbre qui porte les amandes.) *An almond-tree.*

AMANT, *ſ. m.* (Amoureux.) *A lover, a ſuiter, a gallant, a ſpark,* † *a ſweet-heart.*

AMANTE, *ſ. f.* (Maitreſſe.) *Miſtreſs,* * *love, ſweet heart.*

AMARANTE, *ou* Amaranthe, *ſ. f.* (Fleur annuelle, autrement appellée *Paſſevelours,* & *fleur d'amour,* dont il y a pluſieurs eſpéces.) *Amaranthus, the purple-flower-gentle,* or *love-flower.*

Amaranthe Tricolor, *ou* Tricolor, (*ou* Talouſie.) *Amaranthus Tricolor,* or *Tricolor.*

Amaranthe à crête de coq. *Amaranthus cock's-comb.*

AMARANTINE, *ſ. f.* (ſorte d'anemone.) *A kind of anemone,* or *wind-flower.*

AMARGE, V. Amarrage.

AMARRAGE, *ſ. m.* (terme de marine, ancrage, *ou* mouillage des vaiſſeaux.) *Anchoring, caſting anchor,* or *mooring of a ſhip.*

AMARRE, *ſ. f.* (terme de marine, groſſe *ou* menue corde qui ſert à lier quelque choſe.) *A faſt, a rope,* or *cable, to make any thing faſt.*

AMARRER, *verb. act.* (terme de marine, lier, attacher.) *To belage, to moor,* ſea-terms for *to tye, to make faſt.*

Amarré, ée, *adj. Belaged, moored.*

AMARRES, *ſ. f.* (terme de charpenterie.) *The cheeks,* or *ſide-poſts of a wind-beam,* or *crane.*

AMAS, *ſ. m.* (aſſemblage de pluſieurs choſes.) *Heap, pile, amaſs, collection.*

Amaſſé, ée, *adj. Heaped up,* &c. V. Amaſſer.

AMASSER, *verb. act.* (aſſembler pluſieurs choſes enſemble.) *To heap up, to gather, to gather up, to hoard up, to treaſure up, to lay up, to get together.*

Amaſſer des noix. *To gather nuts.*

Amaſſer de l'argent. *To hoard, to treaſure, to lay up money.*

☞ Amaſſer de l'argent avec bien de la peine. *To ſcrape up money.*

☞ Amaſſez, (levez) mes gants. *Take up my gloves.*

S'amaſſer, *v. rec. To gather,* or *to get together.*

AMASSETTE, *ſ. f.* (Morceau de cuir, de corne, de bois, &c. avec quoi on amaſſe les couleurs quand on les broye.) *A ſtick, a horn, or* any thing elſe, *wherewith painters and glovers ſcrape up their ground colours.*

AMATELOTER, *v. act.* (terme de marine, aſſocier les matelots deux à deux.) *To divide the company, to give each man his mate, conſort,* or *comrade.*

AMATEUR, *ſ. m.* qui aime.) *A lover.*

AMATIR, *v. a.* (ôter le poli à l'or *ou* à l'argent. (*To unpolish* gold *or* ſilver.

Amati, ie *adj. Unpoliſhed.*

AMAZONE, *ſ. f.* (Femme de courage mâle & guerrier.) *An amazone, a warlike woman.*

AMBAGES ‡, *ſ. f.* (détours, circuit de paroles.) *Preambles, windings and turnings* in a diſcourſe, *a beating,* or *going about the bush, a tedious ſtory to no purpoſe,* † *a tale of* robin hood.

AMBASSADE, *ſ. f.* (Commiſſion dont un Souverain charge une perſonne d'expérience pour aller traiter quelque affaire d'importance.) *An embaſſy,* or *embaſſage*; a commiſmiſſion wich a Prince *or* ſtate give to a man of partsand skill, to treat with another Prince *or* ſtate about matters of importance.

Aller en ambaſſade. *To go upon an embaſſy.*

Envoyer une Ambaſſade, (*ou* des Ambaſſadeurs.) *To ſend an embaſſy, to ſend Embaſſadors.*

* Ambaſſade (*ou* meſſage) d'amour. *A meſſage of love.*

AMBASSADEUR, *ſ. m.* (celui qui eſt envoyé par un Souverain, à un autre Souverain, *ou* pour compliment, *ou* pour affaires.) *An Embaſſador, he that is ſent by a Sovereign Prince,* or *State to another, either to compliment,* or *to treat of buſineſs.*

AMBASSADRICE, *ſ. f.* (Dame envoyée en ambaſſade, *ou* la femme d'un Ambaſſadeur.) *An Embaſſadreſs,* she that is ſent with a commiſſion to treat of affairs, &c. *or* the Embaſſador's lady.

AMBESAS, *ſ. m.* (coup au jeu de trictrac, quand avec les deux dez on amene deux as.) *Ambs-ace,* ou *amms-ace,* a throwing two aces with two dice.

AMBIDEXTRE, *adj.* (qui ſe ſert également des deux mains.) *Ambidexter,* who uſes both hands alike.

AMBIGU, ue, *adj.* (douteux, qui a double ſens en parlant de paroles.) *Ambiguous, that has a double ſenſe* or *meaning, douht-ful.*

AMBIGU, *ſ. m.* (repas ou l'on ſert en même tems la viande & le fruit.) *A banquet of*

meat and fruit both together.

AMBIGUITÉ, *ſ. f.* (double ſens de paroles.) *Ambiguity, double meaning, obſcurity* in words.

Ambigûment, ou ambiguement, *adv.* (d'une maniere ambiguë.) *Ambiguouſly.*

Ambitieuſement, *adv.* (avec ambition.) *Ambitiouſly.*

AMBITIEUX, *ſ. m.* ambitieuſe, *ſ. f. An ambitious man, an ambitious woman.*

Ambiteux, euſe, *adj.* (qui a de l'ambition, il ſe prend toujours en mauvaiſe part.) *Ambitious, full of ambition, deſirous,* or *greedy of honours.*

AMBITION, *ſ. f.* (deſir immoderé d'honneur & de grandeur.) *Ambition*, greedy deſire of honour and promotion.

☞ Ambition, (juſte deſir de faire quelque choſe de louable.) *Ambition, deſire.*

AMBITIONNER, *v. a.* (rechercher avec ambition.) *Ambitiouſly to ſeek after.*

AMBLE, *ſ. m.* (pas de haquenée, alleure d'un cheval entre le pas & le trot.) *Amble*, a going of a horſe betwixt pace and trot.

Aller l'amble. *To amble* or *pace.*

AMBLÉE, V. Emblée.

AMBLEUR, *ſ. m.* (Officier de l'Ecurie du Roi.) *An Officer of the King's Stables.*

AMBRE, *ſ. m.* (eſpéce de gomme.) *Amber*, a ſort of gum.

Ambre-gris, (ſuc odoriférant.) *Ambergreece*, or *Amber-griſe.*

AMBRER, *v. act.* (parfumer avec de l'ambre-gris.) *To perfume with amber-griſe.*

Ambré, ée *adj. Perfumed with amber-griſe.*

AMBRETTE, *ſ. f.* (petite fleur d'une odeur agréable.) *Ambret*, a ſweet-ſmelling flower.

AMBROSIE, *ſ. f.* (ſorte de plante.) *Ambroſia, wood-ſage, the oak of* Cappadocia, and another of *Jeruſalem.*

☞ Ambroſie, (le manger des Dieux de la Fable.) *Ambroſia*, the food of the fabulous Gods.

AMBULANT, ante, *adj.* (qui n'eſt pas fixe en un lieu.) *Ambulatory*, or *that goes a circuit*, or *from one place to another.*

Commiſſaire ambulant. *A Commiſſary that goes a circuit.*

☞ Troupe ambulante de Comédiens. *A ſtrolling-company of Stage-players, a company of Strollers.*

Ambulatoire, *adj.* (qui n'eſt pas fixe en un lieu.) *Ambulatory.*

Cour ambulatoire. *The Judges circuit, that removes from one place to another.*

AME, *ſ. f.* (principe de la vie.) *The ſoul* or *ſpirit, the principle of life.*

L'ame de l'homme. *The ſoul, the ghoſt.*

Rendre l'ame. *To give up the ghoſt.*

* Avoir l'ame ſur les lévres, (être prêt à expirer.) *To be ready to give up the ghoſt.*

☞ L'ame de l'homme, (l'eſprit de l'homme qui le rend capable de penſer, de vouloir, *&c.*) *Mind, heart, ſoul.*

Les opérations de l'ame. *The operations of the mind*, that is, *underſtanding, will, affection.*

Je le veux de toute mon ame. *I conſent to it with all my heart, with all my ſoul.*

☞ Ame, (ſéparée du corps, eſprit.) *Soul, ghoſt, ſpirit.*

☞ Ame, (ou conſcience.) *Soul, conſcience.*

Sur mon ame, cela eſt. *Upon my ſoul, upon my conſcience it is ſo.*

☞ Ame, (perſonne entiere.) *Soul, perſon.*

Il y a 6 à 7 cens mille ames dans Paris. *There are 6 or 7 hundred thouſand ſouls in* Paris.

Une bonne ame. *A good honeſt ſoul, a good man* or *woman.*

☞ Ame, (par rapport à ſes bonnes ou mauvaiſes qualités.) *Soul, mind, ſpirit.*

Ame belle, grande, généreuſe. *A great, a generous ſoul, mind*, or *ſpirit.*

Ame lâche, baſſe, de boue. *A baſe ungenerous ſoul*, or *ſpirit.*

☞ Ame (par rapport à la religion.) *Soul.*

Ame régénérée. *A regenerated ſoul.*

☞ Ame, (objet qu'on chérit.) *Soul, heart. Object of one's love.*

Ma chere ame. *My dear ſoul.*

* Ame, (principe de vie, au figuré.) *Soul, life.*

La charité eſt l'ame des vertus chrétiennes. *Charity is the ſoul of chriſtian virtues.*

La vérité eſt l'ame de l'hiſtoire. *Truth is the life of hiſtory.*

* L'ame d'une deviſe, (les paroles que l'on joint à la figure qui y eſt peinte.) *The motto.*

* † L'ame d'un fagot, (le menu bois qui eſt au milieu du fagot.) *A brush, the little ſticks that are in a faggot.*

Ame, (petit morceau de bois droit qu'on met dans le corps de l'inſtrument de Muſique ſous le chevalet.) *The ſound-poſts that ſtand up within the body of a Muſical inſtrument, juſt under the bridge.*

Ame, (terme de Sculpteur, la premiere forme des figures de ſtuc, lorſqu'on les ébauche groſſierement.) *A rough-figure of clay* us'd by Stone-cutters.

Ame d'un canon, (canal dans lequel on coule la charge.) *The mouth of a gun*, or *cannon.*

* † Ame damnée, c'eſt ainſi qu'on appelle, en ſtile bas & goguenard, un homme qui ſe prête aveuglément à un autre. *An under-ſtropper, a tool, an underling, that will do any drudgery*, or *dirty work for another.*

AMÉ, ée, *adject.* (aimé, vieux mot qui n'eſt plus en uſage qu'en terme de Chancelerie.) *Well-beloved.*

A nos amés & féaux Conſeillers. *To our well-beloved and truſty Counſellors.*

AMELETTE, V. AUMELETTE.

AMÉLIORATION, *ſ. f.* (l'action de rendre meilleur.) *Improvement, bettering, mending.*

Amélioré, ée, *adj. Improved, bettered, mended.*

AMÉLIORER, *verb. act.* (rendre meilleur.) *To improve, to better, to mend.*

AMÉLIORISSEMENT, *ſ. m.* (ce terme eſt affecté à l'Ordre de Malthe, & ſignifie la même choſe qu'amélioration.) *Improvement.*

AMEN, *ſ. m.* (terme d'Egliſe indéclinable) ainſi ſoit-il. *Amen, ſo beit.*

AMENAGE, *ſ. m.* (l'action d'amener.) *The bringing of any thing, carriage.*

Amendable, *adj.* (qui mérite d'être condamné à l'amende.) *Finable.*

☞ † Ouvrage amendable, (dont on peut corriger la défectuoſité.) *Mendable, that may be mended.*

AMENDE, *ſ. f.* (peine pécuniaire.) *Fine, mulct, penalty, forfeit, amercement*, or *amerciament.*

Condamner, mettre quelqu'un à l'amende. *To fine one, to ſet a fine upon him, to amerce him.*

Encourir une amende. *To incur a penalty*, or *forfeit.*

☞ Amende honorable, (ſorte de peine qui porte note d'infamie.) *An honourable amand*, an ignominious punishment inflicted for a high offence.

Amendé, ée, *adj.* (qui a payé l'amende.) *Fined.*

Amendé, (rendu meilleur.) *Amended, mended*, V. *the Verb.*

AMENDEMENT, *ſ. m.* (Changement d'un état dans un meilleur.) *Bettering, mending, improvement.*

L'amendement d'une terre. *The improvement, dunging, &c. of a piece of ground.*

Amendement, (correction.) *Amendment, reformation.*

* † Amendement de malade. *Mending hand in a ſick body.*

AMENDER, *verb. act.* (terme de Palais, condamner à l'amende.) *To fine, to mulct, to ſet a fine, a mulct*, or *a penalty.*

☞ Amender, *verb. neut.* (payer l'amende.) *To fine, to pay a fine*, or *penalty.*

☞ Amender, (rendre meilleur.) *To mend, to amend, to improve, to better.*

☞ Amender, (*ou* engraiſſer) les terres. *To improve, to dung land.*

* Amender, (réformer.) *To mend, to reform.*

S'amender, *verb. recip.* (ſe réformer.) *To amend, to grow better, to be reformed.*

Amender, *verb. neut.* (devenir meilleur.) *To mend, to improve, to grow better.*

☞ Amender, (ſe porter mieux.) *To mend, in point of health, to be on the mending hand.*

☞ Amender, (profiter.) *To profit, to be the better.*

Il n'a pas amendé d'un ſou de la ſucceſſion de ſon pere. *He is not one penny the better for his Father's inheritance.*

☞ Amender, (baiſſer de prix.) *To fall in price.*

AMENDIER, *ſ. m.* (Receveur des amendes.) *A Receiver of fines.*

Amené, ée, *adj. Brought*, &c. V. Amener.

AMENER, *verb. act.* (conduire, mener de quelque lieu en celui auquel on eſt, ou d'où l'on part.) *To bring.*

☞ Amener, ou amener à ſoi, (tirer à ſoi.) *To draw.*

☞ Amener, (terme de marine, abbaiſſer, ou mettre bas.) *To lower, to ſtrike*, ſea terms.

☞ Amene, (c'eſt le cri d'un vaiſſeau lorſqu'il commande à un autre de s'approcher de lui.) *Bring to*, a ſea expreſſion.

* Amener un homme, (le faire condeſcendre, le faire venir à certain point.) *To bring one to a thing, to make him comply with it, to prevail upon him.*

* Amener une preuve de bien loin. *To fetch a proof a great way off.*

* Amener un incident dans une comédie. *To bring in an adventure in a comedy.*

* Amener une affaire juſqu'à un certain point. *To carry a buſineſs to a certain point.*

Amener, (introduire) une mode, un uſage. *To bring up a faſhion, a cuſtom.*

Amener, (terme du jeu de dez.) *To throw, to fling*, at dice.

AMENITÉ, *ſ. m.* (mot tiré du latin, & qui ſignifie agrément d'un lieu, d'un pays.) *Amenity, pleaſantneſs, delightfulneſs*, of a place or country.

Amenuiſé, ée, *adject. Made ſmall*, or

ſmaller, thin, ſlender, &c.

AMENUISER, *verb. act.* (rendre plus menu.) *To make ſmall* or *ſmaller, to leſſen, to make thin* or *ſlender.*

Amenuiſer, (exténuer, en parlant d'une maladie.) *To extenuate, to make thin, lean* or *ſlender.*

AMER, ere, *adj.* (qui a de l'amertume.) *Bitter*, that has a bitter taſte.

*Amer, (chagrinant, fâcheux.) *Bitter, hard, ſad, grievous, troubleſome.*

Amer, *ſ. m.* (amertume.) *Bitterneſs.*

☞ Amer, (le fiel dans les animaux.) *The gall of animals.*

* Amerement, *adv.* (douloureuſement.) *Bitterly, grievouſly.*

AMERTUME, *ſ. f.* (goût *ou* qualité de ce qui eſt amer.) *Bitterneſs* or *bitter taſte.*

C'étoit faire goûter au Comte de Montpenſier toute l'amertume de ſa diſgrace, que de le mener en triomphe comme captif, dans une ville où quelque mois auparavant il étoit revêtu de toute l'autorité Royale. *Nothing could more imbitter the cup of the Count* de Montpenſier's *diſgrace, than the leading him in triumph in a city where ſome months before he was inveſted with the Regal power.*

* Amertume, (affliction, peine d'eſprit.) *Bitterneſs, gall, grief, affliction.*

* Amertume, (haine.) *Hatred, gall.*

AMESUREMENT ‡, *ſ. m.* (terme de coutume, eſtimation faite par le Juge.) *Admeaſurement.*

AMESURER ‡, *verb. act.* (Vieux mot de coutume, eſtimer, réduire à juſte meſure.) *To appraiſe, to proportion.*

AMETHYSTE, *ſ. f.* (pierre précieuſe.) *An amethyſt*, a precious ſtone.

AMEUBLEMENT, *ſ. m.* (Les meubles dont une maiſon eſt garnie.) *Houſhold-ſtuff, furnitures, moveables.*

Avoir un fort joli ameublement. *To have a houſe* or *room neatly furniſhed.*

AMEUBLER, V. Meubler.

AMEUBLIR, *verb. act.* (terme de Pratique, rendre de nature mobiliaire.) *To make moveable.*

Ameubli, ie, *adj. Made moveable.*

AMEUBLISSEMENT, *ſ. m.* (l'action d'ameublir, *ou* ce qui eſt ameubli.) *The making moveable* or *the thing made moveable.*

AMEUTER, *verb. act.* (mettre des chiens en état de bien chaſſer enſemble.) *To hold a pack of dogs cloſe together in hunting.*

AMI, *ſ. m.* Amie, *ſ. f.* (Celui ou celle qui a de l'affection pour quelque perſonne.) *A friend, a he-friend, a ſhe-friend.*

Ami de cœur. *A beſom-friend.*

Traiter quelqu'un en ami. *To uſe one like a friend*, that is, to uſe him well *or* to uſe no ceremonies with him.

Un ami, (une connoiſſance.) *A friend, an acquaintance, a fellow, a crony, a companion.*

Ami de table, ami de bouteille. *A table-friend, a pot-companion.*

C'eſt un de mes vieux amis. *He is an old acquaintance* or *crony of mine.*

☞ Ami, (eſt un terme dont on ſe ſert en parlant à des perſonnes beaucoup inférieures.) *Friend* is uſed when a man ſpeaks to one that is much below him.

Mon ami, ſongez à ce que vous faites. *Friend, mind what you are about.*

☞ Ami (ou galant) d'une femme mariée. *A friend, gallant* or *lover of a married woman.*

Ami, (*ou* amante.) *A friend* or *ſhe friend, a miſtreſs.*

Ami, (*ou* amateur.) *Friend, lover.*

Ami de la vérité, de la vertu. *A lover of truth, of virtue.*

☞ Ami, (en parlant des animaux.) *That loves.*

Le chien eſt ami de l'homme. *The dog loves man.*

* Ami, (en parlant des choſes qui ont entre elles de la ſympathie.) *Friend, that loves, that hath a ſympaty with.*

* Ami, (qui eſt utile pour la ſanté.) *Friendly.*

Le vin eſt ami du cœur. *Wine is friendly to the heart.*

Ami, ie, *adj.* (ſavorable, propice.) *Friendly, kind, courteous, favourable.*

Ami lecteur. *Courteous reader.*

Amiable, *adj.* (Doux, gracieux.) *Friendly, kind, courteous.*

☞ Un amiable compoſiteur, (celui qui accommode un procès en ami, & qui ne juge pas avec la rigueur d'un arbitre.) *A friend, one that makes up a difference amicably.*

A l'amiable, *adv.* (par la voie de la douceur.) *Amicably, friendly, lovingly, in an amicable manner.*

Terminer un different à l'amiable. *To make a friendly concluſion.*

Amiablement, *adject.* (d'une maniere amiable.) *Amicably, friendly, kindly, lovingly.*

AMIANTE, *ſ. m. ou f.* (Asbeſte, ſorte de pierre qui a des filamens cotonneux, & qui ne ſe conſume point au feu.) *Amianeus* or *asbeſtos.*

Ce qu'on nomme lin incombuſtible, n'eſt autre choſe que l'amiante *ou* asbeſte. *Is what is called earth's flax* or *ſalamander's hair, is nothing but the amiantus* or *Asbeſtos.*

AMICT, *pron.* Amit, *ſ. m.* (Sorte de linge que le Prêtre ſe met lorſqu'il dit la Meſſe,) *Amict*, part of a Maſſing Prieſt's habit.

AMIDON, *ſ. m.* (Pâte de froment dont on fait de l'empois.) *Starch.*

AMIDONNIER, *ſ. m.* (celui qui fait *ou* vend l'amidon.) *A ſtarch-man*, one that makes *or* ſells ſtarch.

AMIGDALES, *ſ. m.* (Petites glandes aux côtés du conduit du goſier.) *Little kernels in the neck*, or *under the root of the tongue.*

AMIGNARDER †, *verb. act.* (Careſſer avec tendreſſe.) *To fondle, to tiddle.*

AMIRAL, &c. V. Admiral, &c.

AMIRANTE, *ſ. m.* (grand Amiral d'Eſpagne.) *Amirant.*

AMISSIBLE, *adj.* (qui ſe peut perdre.) *Amiſſible, that may be loſt.*

Pluſieurs Théologiens croient que la grace eſt amiſſible contre le ſentiment de Calvin, qui la croit inamiſſible. *Several Divines believe grace to be amiſſible, contrary to* Calvin's *opinion, who believes it to be inamiſſible.*

AMITIÉ, *ſ. f.* (affection mutuelle *ou* non mutuelle.) *Friendſhip, amity, affection.*

☞ Il prit de force, ce qu'on lui refuſoit d'amitié, (*ou* de bon gré.) *He took by foul means what was refuſed him by fair.*

☞ Amitié, (plaiſir, faveur, grace.) *Favour, kindneſs, courteſy.*

☞ Amitié, (en parlant de l'affection que les animaux ſemblent avoir pour les hommes.) *Love.*

☞ Amitié, (amour.) *Love* or *amour.*

Il a fait une nouvelle amitié. *He has got a new love* or *amour.*

☞ Amitié (choſe à quoi on prend plaiſir.) *Delight.*

La Muſique eſt ſon amitié. *Muſick is his delight.*

* Amitié, (ſympathie entre certaines choſes.) *Sympathy.*

L'amitié des couleurs, (leur mélange agréable.) *The ſympathy, ſuitableneſs* or *agreeableneſs of colours.*

Amitiés, au plurier, (careſſes, paroles pleines d'affection.) *Kindneſs, fair* or *kind words, complements.*

☞ Amitiés, (perſonne qu'on aime d'amitié *ou* d'amour.) *Friend* or *love.*

AMNESTIE, *ou mieux* Amniſtie, *ſ. f.* (pardon que le Souverain accorde à ſes ſujets.) *A general pardon, an act of oblivion.*

AMODIER, &c. *V.* ADMODIER, &c.

Amoindri, ie, *adj. Diminiſhed, leſſened, made* or *grown leſs.*

AMOINDRIR, *verb. act.* (diminuer, rendre moindre.) *To diminiſh, to leſſen, to make leſs, to abate.*

S'amoindrir, *recip. ou* Amoindrir, *neut. To leſſen, to grow leſs, to decreaſe, to ſink.*

AMOINDRISSEMENT, *ſ. m.* (diminution.) *Leſſening, decreaſe, abating, diminution.*

Amoli, ie, *adj. Mollified, ſoftened*, &c. V. *the Verb.*

AMOLLIR, *verb. act.* (rendre mou & maniable.) *To mollify, to ſoften.*

Amollir, (rendre mou & efféminé.) *To ſoften, to effeminate, to enervate.*

S'amollir, *v. rec.* (perdre ſa dureté.) *To grow ſoft, tender* or *pliant, to ſoften.*

* S'amollir, (devenir lâche, efféminé.) *To grow ſoft* or *effeminate, to loſe its vigour.*

AMOLLISSEMENT, *ſ. m.* (action d'amollir.) *Softening.*

* Amolliſſement, (perte de courage, de vigueur.) *Softening, unmanning, effeminacy.*

AMONCELER, *v. a.* (entaſſer, mettre en un monceau.) *To heap, up, to lay on a heap.*

Amoncelé, ée, *adj. Heaped up, laid on a heap.*

AMONITION, *ſ. f. Ex.* Pain d'amonition, ſe dit par corruption, parmi les Soldats, au lieu de *pain de munition.*) *Ammunition-bread.*

AMONT, (terme de batelier, qui ſignifie le côté d'où vient la riviere.) *Up the river.*

☞ D'amont. *Down the river.*

Bateau qui vient d'amont, *ou* du pays d'amont. *A boat that goes down the river.*

☞ Vent d'amont, (vent de levant.) *Eaſterly wind.*

AMORCE, *ſ. f.* (appât pour prendre des poiſſons, des oiſeaux, &c.) *Bait*, to take fiſhes *or* birds withal.

* Amorce, (attrait, tout ce qui attire la volonté par les ſens.) *Bait, allurement, inticement, attractive, charm, decoy.*

☞ Amorce d'arme à feu, (poudre qu'on met dans le baſſinet, &c.) *Prime*, the powder that is put in the touch-hole, *or* pan of a gun, &c.

Amorcé, ée, *adject. Baited*, &c. V. Amorcer.

AMORCER, *v. a.* (Garnir d'amorce, *ou* attirer avec de l'amorce, au propre.) *To bait.*

Amorcer un hameçon. *To bait a hook.*

Amorcer le poiſſon, (*ou* peloter.) *To bait the fiſh.*

Amorcer une arme à feu. *To prime a gun.*

☞ Amorcer, (attirer adroitement, allecher.) *To allure, to inveigle, to decoy, to intice, to draw in.*

AMORÇOIR, *ſ. m.* (terme de Charron, outil dont le Charron ſe ſert en commençant les trous qu'il veut faire dans le bois.) A kind of *augur*, that Cartwrights make uſe of to begin their holes with.

AMORTI, ie, *adj. Quenched*, &c. *V. the Verb.*

AMORTIR, *verb. act.* (éteindre.) *To quench, to extinguish, to put out.*

Amortir le feu. *To quench, to extinguish, to put out the fire.*

Amortir une balle, (lui faire perdre ſa force.) *To dead* or *to deaden a bullet.*

Amortir les couleurs, (leur faire perdre leur vivacité.) *To deaden*, or *fade* colours.

☞ Amortir les herbes (faire perdre leur âcreté.) *To take away the ſharpneſs* or *bitterneſs of plants.*

* Amortir les paſſions, (les rendre moins vives ou moins ardentes.) *To allay, to cool the paſſions.*

Amortir les feux de la jeuneſſe. *To cool the heats of youth.*

S'amortir, *verb. recip. To be quenched*, &c. V. the foregoing ſignifications.

☞ Amortir (terme de Pratique, il ſe dit en matiere de rentes, de penſions, & de devoirs de fief, & ſignifie les faire ceſſer.) *To amortize, to redeem, to buy out, to extinguish.*

Amortir une rente. *To redeem, to buy out a rent-charge.*

☞ Amortir un fief *ou* une redevance de fief. *To grant* or *paſs away an Eſtate in mortmain*, as when the King gives the Church leave to enjoy an inheritance.

Amortiſſable, *adj.* (qui ſe peut amortir, *ou* racheter.) *Redeemable.*

AMORTISSEMENT, *ſ. m.* (terme de Pratique, rachat, extinction d'une penſion, d'une rente, &c.) *Amortiſation, the redeeming, buying out* or *extinguiſhing of a rent*, &c.

☞ Amortiſſement, (faculté que donne un Seigneur pour faire que des gens de mainmorte en puiſſent devenir propriétaires avec extinction des lods & ventes, &c.) *Mortmain* or *a licence of mortmain.*

☞ Amortiſſement, (terme d'Architecture, ornement qui ſe met au deſſus d'un ouvrage d'Architecture pour le terminer.) *The finiſhing of any piece of Architecture.*

AMOUR, *ſ. m.* & *f.* (affection qu'on a pour un objet que l'on conſidere comme un bien.) *Love, affection.*

Amour divin, ou céleſte. *Heavenly love.*

Amour terreſtre. *Earthly love.*

Amour conjugal. *Conjugal love* or *affection.*

Amour propre. *Self-love.*

☞ Amour, (paſſion qu'une perſonne d'un ſexe a pour une perſonne d'un autre ſexe dans le deſir de la poſſeder.) *Love, paſſion, affection, kindneſs, liking.*

Faire l'amour à une femme. *To make love to a woman, to court her.*

Le jeu d'amour, V. Mourre.

Amours, (au plurier eſt toujours feminin, & ſignifie la paſſion des amans.) *Love, paſſion.*

☞ Amours, (l'objet de cette paſſion.) *Love*, the party loved.

☞ Amours, (le commerce des perſonnes qui s'aiment.) *Love, amours, intrigue.*

☞ Amour, (la chaleur du mâle & de la femelle parmi les animaux.) *Luſt.*

Chienne en amour. *A proud bitch.*

☞ Amour, (la divinité fabuleuſe de l'amour.) *Love, Cupid, the god of love.*

P. Il n'eſt point de belles priſons, ni de laides amours. P. *Never ſeemed a priſon fair or miſtreſs foul.*

☞ Pomme d'amour. *A raging* or *mad apple.*

Pour l'amour, *adv.* (en conſideration.) *For one's ſake.*

Pour l'amour de Dieu. *For God's ſake.*

Amouraché, ée, *adj. Fallen in love.*

S'AMOURACHER, *verb. rec.* (s'engager en de folles amours.) *To fall in love, to be ſmitten.*

Il s'eſt amouraché d'une Comédienne. *He is fallen in love with a Player* or *Actreſs.*

AMOURETTE, *ſ. f.* (folle amour.) *Love, amour, intrigue.*

Se marier par amourette. *To marry for love.*

Amoureuſement, *adv.* (d'une maniere amoureuſe.) *Amorouſly, lovingly.*

Amoureux, euſe, *adj.* (qui aime d'amour.) *Who is in love with, that loves, ſmitten,* ſpeaking of perſons; *amorous, of love*, ſpeaking of things.

Il eſt amoureux de cette Dame. *He is in love* or *he is ſmitten with that Lady, he loves that Lady.*

P. Être amoureux des onze mille vierges. *To be a general lover.*

Aventure amoureuſe. *An amorous adventure.*

Lettre amoureuſe. *A love-letter.*

☞ Amoureux, (qui a une grande affection pour quelque choſe.) *Lover, who is in love with.*

Amoureux de la vertu. *A lover of virtue, who is in love with virtue.*

AMOUREUX, *ſ. m.* (amant.) *A lover, a woer, a gallant, a ſpark*, he is ſeldom uſed beſides in the following phraſe.

Un amoureux tranſi. *A whining* or *languiſhing lover.*

AMPHIBIE, *adj.* (qui vit tantôt ſur terre & tantôt dans l'eau.) *Amphibious*, that lives as well in water as on land.

AMPHIBOLOGIE, *ſ. f.* (diſcours ambigu.) *Amphibology, a ſpeech that has a double meaning.*

AMPHIBOLOGIQUE, *adj.* (ambigu.) *Amphibological* or *ambiguous, that has a double meaning.*

Amphibologiquement, *adv.* (ambigument.) *Amphibologically, ambiguouſly.*

AMPHISCIENS, *ſ. m.* (terme de Géographie : on appelle ainſi les Habitans de la Zone torride.) *Amphiſcians*, a term of Geography. Thus are called thoſe that inhabit the torrid Zone.

AMPHITHÉATRE, *ſ. m.* (lieu deſtiné aux combats des gladiateurs, aux jeux & aux ſpectacles parmi les anciens Romains.) *An amphitheater*, a place with ſeats and ſcaffolds for ſword-players to play their prizes in, and for other publick games and ſpectacles among the ancient *Romans.*

AMPLE, *adj.* (grand en étendue.) *Large, wide, ſpacious, of great compaſs.*

Une robe fort ample. *A very large* or *wide gown.*

Un lieu fort ample. *A wide ſpacious place, a place of great compaſs.*

* Ample (grand.) *Ample, great, full.*

Ample pouvoir. *Ample* or *full power.*

* Diſcours ample, (diffus, étendu. *A large, diffuſe* or *copious diſcourſe.*

* Un ample diner. *A plentifull dinner, a great dinner.*

* Une édition plus ample que la premiere. *An edition larger than the firſt.*

Amplement, *adv.* (d'une maniere ample.) *Amply, fully, largely, at large, plentifully.*

Je lui ai écrit amplement. *I writ to him at large.*

Il m'a amplement ſatisfait. *He has fully ſatisfied me.*

Il leur donna amplement à diner. *He gave them a plentiful dinner, he entertained them plentifully at dinner.*

AMPLIATION, *ſ. f.* (terme de finance, c'eſt le double d'une quittance, *ou* d'un autre acte.) *The duplicate*, of an acquittance, *or* any other writing.

☞ Ampliation, (terme de Pratique.) *Ampliation*, a Law-term.

AMPLIFICATEUR, *ſ. m.* (celui qui amplifie, & qui exagere les choſes.) *Amplifier, a romancer, a cracker* or *bouncer.*

AMPLIFICATION, *ſ. f.* (figure de Rhétorique, par laquelle l'Orateur amplifie.) *Amplification*, in Rhetorick, the dilating upon an argument.

AMPLIFIER, *verb. act.* (étendre, augmenter un diſcours.) *To amplify, to inlarge a diſcourſe, to dilate upon a ſubject.*

☞ Amplifier, (ajouter à la vérité.) *To amplify, to romance, to help the matter, to add to the ſtory.*

Amplifié, ée, *adj. Amplified, inlarged, exaggerated*, &c.

AMPOULLE, *ſ. f.* (enflure pleine de vent qui ſe fait ſur l'eau lorſqu'elle eſt battue de la pluie.) *A bubble* on the water.

☞ Ampoulle, (petite enflure qui ſe fait ſur la peau, & qui eſt pleine d'eau.) *A bliſter*, or *riſing of the skin.*

☞ Ampoulle, (fiole, petite bouteille.) *A vial*, or *glaſs veſſel*, in which laſt ſenſe it is only uſed in the following phraſe.

La ſainte Ampoulle, (la fiole qu'on dit être venue du Ciel, où il y a de l'huile pour ſacrer les Rois de France.) *The holy vial*, which is ſuppoſed to have been ſent from heaven, and where they keep the oil with which the *French* King is anointed at his coronation.

Ampoullé, ée, (enflé, en parlant d'un diſcours.) *Tumid, high*, or *high-flown, ſwelling, ſwolen, bombaſtick.*

Un ſtile empoullé, *a high-flown ſtile, a high ſtrain, bombaſt.*

AMPUTATION, *ſubſt. fem.* (retranchement d'un membre.) *Amputation, cutting off.*

AMULETTE, *ſ. m.* (ſorte de médicament qui par une vertu occulte a le pouvoir de guérir pluſieurs maladies, quand on le porte ſur ſoi.) *An amulet, a preſervative, a charm*, hanged about one's neck, to preſerve one from ſickneſs *or* harm.

AMUSEMENT, *ſ. m.* (retardement.) *Stop, delay, hindrance.*

☞ Amuſement, (occupation vaine & inutile.) *Amuſement, a trifling buſineſs to paſs away the time, a toy.*

☞ Amuſement d'enfans. *Children's toys*, or *play-things.*

AMUSER, *verb. act.* (arrêter inutilement, occuper, faire perdre le temps.) *To amuſe, to keep, to ſtay, to make ſtay, to ſtop, to hold in play, to keep at a bay, to play the fool with, to drive off.*

Qui vous amuſe dans Rome? *Who keeps you in* Rome? *who makes you ſtay in* Rome?

Amuſer l'ennemi. *To amuſe the enemy*, &c.

hold him in play, to keep him at a bay.

Il a amuſé cette fille en lui promettant de l'épouſer. *He has play'd the fool with that girl by promiſing her marriage.*

Amuſer quelqu'un par de belles paroles. *To drive off one with fair words and promiſes.*

Amuſer le tapis, (faire pluſieurs vaines propoſitions ſans venir au fait.) *To trifle, to talk to no purpoſe.*

S'amuſer, *verb. recip.* (perdre le temps.) *To ſtand trifling, to loiter, to tarry* or *ſtay, to dally one's time.*

☞ S'amuſer (*ou* s'occuper à quelque choſe.) *To beſtow one's pains and time about ſomething, to mind, to be taken up with a thing, to ſtand on any thing.*

Il s'amuſe à des bagatelles. *He minds nothing but trifles, he ſtands on trifles, he is taken up with trifles.*

S'amuſer à raiſonner d'une choſe avec quelqu'un. *To ſtand arguing the caſe with one.*

☞ Sans s'amuſer aux ſubtilités qu'on cherche dans les diſputes. *Laying aſide the vain ſubtilties of diſputes.*

P. S'amuſer à la moutarde. *To ſtand on trifles.*

Amuſé, ée, *adj. Amuſed*, &c. V. Amuſer.

AMUSETTE, *ſ. f.* (petit amuſement.) *Amuſement, trifling buſineſs, toy.*

Amuſoire, *ſ. f.* V. Amuſette.

AMYANTE, V. Amiante.

AMYGDALE, V. Amigdale.

A N

AN, *ſ. m.* (année, le temps que le Soleil eſt à parcourir le Zodiaque.) *A year, a twelvemonth*, the time wherein the Sun goes round his compaſs through the twelve ſigns of the Zodiack.

Nouvel an. *New year.*

Tous les ans. *Every year, yearly.*

De deux en deux ans. *Every other year.*

ANABAPTISME, *ſ. m.* (ſecte des Anabaptiſtes.) *Anabaptiſtry.*

ANABAPTISTE, *ſ. m.* & *f.* (ſorte d'Hérétiques.) *An Anabaptiſt*, a ſort of Heretick.

ANACHORETE, *ſ. m.* (Hermite.) *Anchoret, Hermit.*

ANACHRONISME, *ſ. m.* (faute contre la Chronologie.) *An Anachroniſm, inconſiſtency upon the point of Chronology.*

ANACREONTIQUE, *adj.* (qui eſt dans le goût de la poëſie grecque d'Anacreon.) *Anacreontick.*

ANAGOGIQUE, *adj.* (terme dogmatique, qui veut dire myſtérieux.) *Myſtical.*

ANAGRAMMATISER, *v. a.* (faire l'anagramme d'un nom.) *To anagrammatiſe.*

ANAGRAMMATISTE, *ſ. m.* (un faiſeur d'anagrammes.) *A maker of anagrams.*

ANAGRAMME, *ſ. m.* (arrangement des lettres du nom d'une perſonne, en ſorte qu'elles faſſent un autre ſens.) *An anagram*, the letters of a name tranſpoſed, and making a new ſenſe.

ANALOGIE, *ſ. f.* (terme dogmatique, rapport, reſſemblance, conformité.) *Analogy, relation, agreement, conformity, proportion, correſpondency.*

Analogique, *adj.* (qui a de l'analogie.) *Analogical, anſwerable.*

Analogiquement, *adv. Analogically.*

ANALOGISME, *ſ. m.* (argument de la cauſe à l'effet.) *Analogiſm.*

Analogue, *adj.* (qui a du rapport.) *Analogous, analogical.*

ANALYSE, *ſ. f.* (terme dogmatique, maniere de connoître, d'examiner quelque choſe que ce ſoit en la réduiſant dans ſes principes.) *Analyſis*, the reſolution, or reſolving a matter into its parts for the underſtanding of the ſame.

Analytique, *adj.* (qui tient de l'analyſe.) *Analytical.*

Analytiquement, *adv.* (par voie analytique.) *Analytically, by way of analyſis.*

ANARCHIE, *ſ. f.* (État ſans Gouvernement.) *Anarchy, want of Government, diſordered State.*

Anarchique, *adj.* (qui tient de l'anarchie.) *Anarchick, diſordered, without rule*, or *Governor.*

ANASTOMOSE, *ſ. f.* (terme d'Anatomie, c'eſt la jonction d'une veine avec une autre, *ou* avec une artere.) *Anaſtomoſis*, a term uſed in Anatomy, the orifices of the veins and arteries where they meet.

Anathématiſé, ée, *adj. Anathematiſed*, &c. V. *the verb.*

ANATHÉMATISER, *verb. act.* (frapper d'anathême, excommunier.) *To anathematiſe, to excommunicate, to accurſe.*

☞ Anathématiſer, (*ou* abjurer) une erreur. *To abjure an error.*

ANATHÊME, *ſ. m.* (excommunication, retranchement hors de la communion de l'Égliſe.) *Anathema, excommunication*, the higheſt of Church cenſures.

Frapper quelqu'un d'anathême, lancer, fulminer anathême contre lui. *To anathematiſe*, or *excommunicate.*

☞ Anathême, (la perſonne frappée d'anathême.) *The perſon accurſed*, or *excommunicated.*

ANATOMIE, *ſ. f.* (diſſection du corps, *ou* d'une partie du corps d'un animal, *ou* l'art de faire cette diſſection.) *Anatomy*, the diſſection of bodies of animals, *or* the art of making ſuch a diſſection.

* Anatomie (diſcuſſion, examen) de quelque choſe. *The anatomy, explanation*, or *examination of any thing.*

Anatomique, *adj.* (qui appartient à l'Anatomie.) *Anatomical, of* or *belonging to Anatomy.*

† Anatomiſer, (diſſéquer,) *verb. act. To anatomiſe, to diſſect.*

* Anatomiſer (examiner) une affaire. * *To anatomiſe, to examine a buſineſs.*

Anatomiſé, ée, *adj. Anatomiſed*, &c.

ANATOMISTE, *ſ. m.* (qui eſt ſavant en l'art d'Anatomie.) *An anatomiſt*, one ſkilled in Anatomy.

ANCETRES, *pron.* Ancêtres, *ſ. m.* (prédéceſſeurs.) *Anceſtors, foreſathers, predeceſſors.*

ANCHE, *ſ. f.* (petit tuyau plat par lequel on ſouffle dans certains inſtruments de muſique à vent, comme hautbois, *&c.*) *The reed of a hoboy*, or *ſome other wind-inſtrument of muſick.*

Anche d'orgue, (languette de laiton au bout du tuyau.) *The reed-ſtop of an organ.*

☞ Anche, (terme de meunier, conduit de bois par où la farine tombe dans la huche.) *A millers ſcuttle, a wooden conduit, through which the meal falls into the meal-tub.*

ANCHÉ, ée, *adj.* (terme de blaſon, courbé.) *Crooked.*

ANCHOIS, *ſ. m.* (petit poiſſon de mer.) *An anchovy*, a little ſea-fish.

ANCIEN, ienne, *adj.* (qui eſt depuis long-temps.) *Old, ancient, of old time.*

Une ancienne coutume. *An old cuſtom.*

Une maiſon ancienne. *An ancient family.*

☞ Ancien, (oppoſé à moderne.) *Old, former, ancient*, in oppoſition to modern.

☞ Ancien, (qui n'eſt plus en charge.) *Old, late.*

L'ancien Évêque de Londres. *The old*, or *the late Biſhop of* London.

Ancien, *ſ. m.* (perſonne avancée en âge.) *An old*, or *aged man, elder.*

☞ Ancien, (plus âgé qu'un autre, *ou* qui a été reçu le premier dans une charge.) *Senior.*

☞ Les anciens d'une Egliſe proteſtante. *The elders, the lay-elders, the Churchwardens*; of a proteſtant Church.

☞ Les anciens, (ceux qui ont vécu dans les ſiécles paſſés.) *The ancients*, thoſe that liv'd in former times.

Anciennes, *ſ. f.* (Religieuſes qui ſont depuis long-tems au couvent.) *The ſeniors in a monaſtery of Nuns.*

Anciennement, *adv.* (autrefois.) *Anciently, in former times, of old, in old time.*

ANCIENNETÉ, *ſ. f.* (antiquité, vieux temps.) *Ancientneſs, antiquity.*

L'ancienneté d'une famille. *The ancientneſs of a family.*

De toute ancienneté. *From all antiquity.*

☞ Ancienneté, (priorité de reception dans une compagnie.) *Seniority*, priority of reception in a company.

ANCRAGE, *ſ. m.* (l'action d'ancrer, *ou* le lieu où l'on ancre.) *Anchorage.*

Droit d'ancrage. *Anchorage.*

ANCRE, *ſ. f.* (groſſe piéce de fer courbée par un bout & dont les deux pointes, *ou* pattes aboutiſſent en arc de chaque côté, leur uſage eſt pour arrêter les vaiſſeaux.) *An anchor.*

La verge, les pattes, la croiſée & l'arganeau d'une ancre. *The ſhank* or *beam, the flooks, the ſtock, and the ring of an anchor.*

Il y a pluſieurs ſortes d'ancres, ſavoir, 1. la maîtreſſe ancre; 2. les deux ancres d'aſfourche; 3. l'ancre de touë; 4. & les grapins, hériſſons *ou* harpeaux. *There are ſeveral ſorts of anchors*, viz, 1. *the sheet-anchor*; 2. *the bow-anchors*, or *firſt and ſecond bower*, or *beſt and ſmall bower*; 3. *the kedge-anchor*, or *kedger*; 4. *the grapples*, or *grapplings.*

Jetter l'ancre, laiſſer tomber l'ancre, mouiller l'ancre, (*ou* ſimplement mouiller, donner fond, mettre *ou* avoir le vaiſſeau ſur le fer, toucher.) *To caſt*, or *drop anchor*, *to touch.*

Lever l'ancre. *To weigh anchor.*

Brider l'ancre, (envelopper les pattes de l'ancre avec deux planches.) *To ſhoe an anchor.*

Un vaiſſeau qui chaſſe ſur ſes ancres, *ou* qui are. *A ſhip that drives away.*

L'ancre are. *The anchor is come home, the anchor drives.*

Etre à l'ancre. *To ride at anchor.*

Lever l'ancre. *To weigh anchor.*

☞ Ancre, (terme d'Architecture, piéce de fer qui a en haut la forme d'une ancre & qui ſert à tenir les encoignures des gros murs.) *A brace*, or *an S*, or *an iron bar like an S*, uſed to ſtrengthen a wall.

* Derniere ancre, (*ou* reſſource.) *The laſt refuge*, or *ſhift.*

☞ Ancre *ou* encre, V. Encre, *&c.*

ANCRÉ, ée*, *adj.* (établi.) *Settled, faſt, ſure*, V. S'ancrer.

☞ Ancré, (terme de blaſon, dont l'extrémité ſe termine en forme d'ancre.) *Anchor'd*, a term in heraldry.

ANCRER, *verb. neut.* (jetter l'ancre.) *To anchor, to caſt anchor.*

S'ancrer, *verb. recip.* (s'établir, s'affermir dans quelque emploi, dans quelque lieu.) *To ſettle one's ſelf, to get footing in a place.*

Ancrier, V. Encrier.

ANDOUILLE, *ſ. f.* (boyau de porc farci d'autres boyaux, ou de la chair du même animal.) *A chitterling*, or *pudding*, *a big hog's gut ſtuff'd with other guts*, or *hog's fleſh.*

ANDOUILLERS, *ſ. m.* (chevilles, ou petites cornes qui ſortent du marrein d'un cerf.) *Antlers of deers.*

Premiers, ou maîtres andouillers. *Brow-antlers.*

Sur-andouillers. *Sur-antlers.*

ANDOUILLETTE, *ſ. f.* (petit ragoût, que font les cuiſiniers avec de la chair de veau hachée & des œufs, qu'ils roulent ordinairement en ovales, & dont ils garniſſent les potages & les pâtés.) *Forced meat balls*, or *pellets of forced meat.*

ANE, V. Aſne & tous ſes dérivés.

Anéanti, ie, *adj. Annihilated*, &c. V. *the verb.*

ANÉANTIR, *verb. act.* (réduire au néant.) *To annihilate*, *to deſtroy*, *to bring to nothing*, *to undo*, *to ruin.*

S'anéantir, *verb. recip.* (ſe diſſiper, devenir preſque à rien.) *To annihilate*, *to fall* or *to come to nothing*, *to be annihilated* or *deſtroyed.*

* S'anéantir, (s'humilier, ou s'abbaiſſer) devant Dieu. *To humble*, *to debaſe one's ſelf before God.*

ANÉANTISSEMENT, *ſ. m.* (réduction au néant.) *Annihilation*, or *annihilating*, *bringing to nothing.*

☞ Anéantiſſement, (renverſement, deſtruction.) *Deſtroying*, *deſtruction*, *overthrow*, *ruin.*

* Anéantiſſement, (en terme de dévotion, abaiſſement.) *Humiliation*, *abjection.*

ANECDOTES, *ſ. f.* (mémoires ſecrets de la politique des Princes.) *Anecdotes*, *private memoirs*, *ſecret hiſtory*, concerning the politicks and conduct of Princes.

Les Anecdotes, ou la chronique ſcandaleuſe des Cours, plaiſent beaucoup à ceux qui aiment à voir les Princes & les perſonnes du premier rang, avec tous leurs défauts, & tels qu'ils ſont dans leur domeſtique. *Anecdotes*, *ſecret memoirs*, *ſcandalous chronicles of Courts are very agreeable to them who delight to ſee Princes and perſons of the firſt rank with all their imperfections*, *and ſuch as they are in private.*

ANEMONE, *ſ. f.* (fleur printaniere.) *Anemone*, vulgarly pronounc'd *amone*, *the wind-flower.*

ANETH, (herbe odoriférante) *ſ. m. Aniſe*, or *dill*, an herb.

ANFRACTUEUX, ou Anfracteux, ſe, *adj.* (terme dogmatique, qui a divers détours irréguliers.) *Anfractuous.*

ANFRACTUOSITÉ, *ſ. f. Anfractuoſity.*

ANGAR, *ſ. m.* (appentis, place couverte d'un demi-comble, adoſſé contre un mur.) *A ſhed.*

ANGE, *ſ. m.* (créature purement ſpirituelle.) *Angel*, a created and bodileſs ſpirit.

Un ange tutélaire. *A tutelary angel.*

* Ange, (ſe dit pour exprimer quelque perfection extraordinaire.) *Angel*, is often uſed to expreſs a great perfection.

Il parle comme un ange. *He ſpeaks like an angel.*

* D'ange, (angelique.) *Angelical*, *divine*, *extraordinary.*

Voix d'ange. *An angelical voice.*

☞ Lit d'ange, (lit ſans colonnes dont les rideaux ſont ſuſpendus en l'air.) *An angel-bed*, a ſort of bed without bed-poſts.

☞ Eau d'ange, (eau d'une odeur très-agréable, faite de fleurs-d'orange, muſc, canelle, &c.) *Sweet-water*, or *orange-water.*

☞ Ange, (terme d'artillerie, boulet de canon fendu en deux, dont les moitiés ſont jointes par une chaîne.) *A chain bullet*, or *chain-ſhot.*

Ange, V. Anche.

Angelique, *adj.* (qui appartient à l'ange.) *Angelical*, *of*, or *belonging to an angel.*

☞ Angelique, (extraordinaire, excellent.) *Angelical*, *divine*, *extraordinary*, *excellent.*

P. Mener une vie angelique, faire une chere angelique. *To live in clover.*

Angelique, *ſ. f.* (inſtrument de muſique.) *An angelick*, *a muſical inſtrument that has ſomething of a lute*, *and ſomething of a theorbo.*

☞ Angelique, (ſorte de plante.) *Angelica*, a plant.

☞ Angelique, (ſorte d'anemone.) *A kind of wind-flower.*

Angeliquement, *adv.* (d'une maniere angelique.) *Angelically*, *like an angel.*

ANGELOT, *ſ. m.* (ſorte de petit fromage.) *Angelot*; a ſort of little refined cheeſe made in *Normandy.*

ANGLE, *ſ. m.* (inclination de deux lignes qui aboutiſſent à un même point.) *An angle*, the inclination of two lines which meet in a point.

Angle droit, aigu, obtus. *A right*, *an acute*, *an obtuſe angle.*

☞ Angle, (coin, encoignure.) *Angle*, *corner.*

Angleux, euſe, *adj.* (il ne ſe dit que des noix.) *Thick ſhelled*, ſpeaking of a walnut.

ANGLICAN, ane, *adj.* (d'Angleterre.) *Anglican*, *of* England.

Ex. L'Égliſe anglicane. *The anglican Church*, or *the Church of* England.

ANGLICISME, *ſ. m.* (maniere de parler purement Angloiſe.) *An angliciſm*, *an* Engliſh *expreſſion.*

ANGLOIS, ſe, *adj. Engliſh.*

La Langue Angloiſe. *The* Engliſh *Tongue.*

Un Anglois, *ſ. m. An Engliſhman.*

Une Angloiſe, *ſ. f. An Engliſhwoman.*

☞ * Anglois, *ſ. m.* (créancier fâcheux.) *A dun.*

☞ L'Anglois, (la Langue Angloiſe.) *The* Engliſh, *or the* Engliſh *Tongue.*

ANGOISSE, *ſ. f.* (grande affliction d'eſprit.) *Anguiſh*, *great pain*, *trouble*, *diſtreſs*, *affliction.*

☞ Les angoiſſes de la mort. *The pangs of death.*

☞ Poire d'angoiſſe, (poire âpre & revêche.) *A choak-pear.*

☞ Poire d'angoiſſe, (eſpece de bâillon.) *A gap.*

* † Avaler des poires d'angoiſſe. *To bear*, or *to go through hardſhips.*

ANGON, *ſ. m.* (javelot des anciens François.) *Angon*, *a ſort of dart antiently uſed by the* French.

ANGUICHURE, *ſ. f.* (bande de cuir qui tient aux deux bouts du cors d'un chaſſeur.) *The leather belt on which the huntſman hangs his horn.*

ANGUILLADE, *ſ. f.* (coups qu'on donne avec une peau d'anguille, ou en général toute ſorte de coups de fouët.) *Laſh*, or *laſhing*, with eels ſkins, *or* any other whip.

ANGUILLE, *ſ. f.* (poiſſon d'eau douce.) *An eel*, a freſh water fiſh.

Pâté d'anguilles. *An eel pye.*

* † Il y a quelque anguille ſous roche, (il y a quelque choſe de caché.) *There is ſome pad in that ſtraw*, *there is ſome myſtery in it.*

ANGULAIRE, *adj.* (qui a des angles.) *Angular*, *having angles*, *cornered.*

Pierre angulaire. *A corner ſtone*, or *a cornered ſtone.*

ANICROCHE, *ſ. f.* (embarras, difficulté, obſtacle.) *Demur*, *rub*, *difficulty.*

ANIMADVERSION, *ſ. f.* (terme de Palais, correction en paroles ſeulement.) *Reprimand*, *check*, *cenſure.*

Animadverſion, (note, remarque, réflexion.) *Animadverſion*, *remark*, *reflexion*, *obſervation.*

ANIMAL, *ſ. m.* (corps animé qui a du ſentiment & du mouvement.) *An animal*, *a creature*, or *a living creature*, any thing that as life and ſenſe.

☞ Animal, (bête à quatre pieds.) *An animal*, *a beaſt*, *a brute.*

* † Un animal, *ſ. m.* (perſonne ſtupide & ſans eſprit.) *An animal*, *a brute*, *an aſs*, *a ſot*, *a beaſt.*

Animal, ale, *adj.* (qui appartient à l'ame ſenſitive.) *Animal*, *ſenſible.*

Les eſprits vitaux & animaux. *The vital and animal ſpirits.*

Les facultés animales. *The ſenſible faculties.*

☞ Animal, (dans le ſtile de l'Écriture, ſenſuel, charnel.) *Natural*, *ſenſual*, *carnal*, in oppoſition to ſpiritual.

ANIMALCULE, *ſ. m.* (terme de Phyſique, petit animal.) *Animalcule.*

D. ANIMALITÉ, *ſ. f.* (nature, ou inclination animale.) *Animality.*

ANIMATION, *ſ. f.* (temps où l'ame eſt infuſe dans le corps de l'homme.) *Animation.*

ANIMÉ, ée, *adj.* (vivant, qui a une ame.) *Animated*, *living*, *having life*, *enliven'd.*

☞ Animé, (excité, encouragé.) *Animated*, *heart'ned*, *ſtirr'd up*, *egg'd on*, *incited*, *encouraged*, *acted.*

☞ Animé contre quelqu'un, (irrité, fâché.) *Incenſed*, *exaſperated againſt one.*

☞ Beauté animée. *A beauty briſk and lively.*

Beauté qui n'eſt point animée. *A dull beauty.*

* Il a une maniere de parler agréable, animée par des traits de raillerie fine & innocente. *He has a graceful way of ſpeaking*, *enlivened with a touch of inoffenſive raillery.*

ANIMER, *verb. act.* (être principe de vie dans un corps organiſé, lui donner une ame.) *To animate*, *to quicken*, *to give life*, *to act.*

Il y a dans les corps vivans un principe qui les anime. *There is in all living bodies a principle that animates*, or *acts them.*

* Animer un diſcours, (lui donner de la force par la maniere de le prononcer.) * *To quicken a diſcourſe*, *to give life to it.*

* Animer un tableau. *To enliven a picture.*

* Animer une figure de marbre. *To make a marble picture look lively.*

* Animer quelqu'un, (l'encourager.) *To hearten*, *to incourage*, *to embolden*, *to animate one.*

* Animer quelqu'un contre un autre, (l'irriter.) *To urge*, *to provoke*, *to exaſperate*, *to incenſe one againſt another.*

S'animer, *verb. recip.* (prendre courage de plus en plus.) *To grow briſk upon it*, *to chear up*, *to be encouraged.*

☞ S'animer, V. Animer un diſcours.

☞ S'animer, (ſe fâcher, s'irriter.) *To chafe*, *to take fire*, *to be angry.*

ANIMOSITÉ, *ſ. f.* (haine mêlée de colere.) *Animoſity*, *hatred*, *ill-will*, *ſpite*, *grudge*, *malice.*

ANIS, *ſ. m.* (plante odoriferante.) *Aniſe*, a ſweet ſmelling plant.

☞ Anis, (la graine de cette plante.) *Ani-ſeed.*

ANNAL, ale, *adj.* (terme de pratique, qui ne dure qu'un an.) *Of a year*, that laſts but one year.

ANNALES, *ſ. f. pl.* (hiſtoire qui rapporte les événemens année par année.) *Annals, annual chronicles*, hiſtories of things done from year to year.

ANNALISTE, *ſ. m.* (hiſtorien qui écrit des annales.) *Annaliſt*, a writer of annals.

ANNATE, *ſ. f.* (revenu d'une année d'un bénéfice que l'on paye au Pape pour avoir les bulles de ce bénéfice.) *Annats, the firſt fruits of a benefice*, the profit of a whole year after the remove, *or* death of the incumbent, which is paid to the Pope for his bulls.

ANNEAU, *ſ. m.* (petit cercle d'une matiere dure, qui ſert a attacher quelque choſe.) *A ring* in general.

Anneau, (bague.) *A ring*, for a finger.

☞ Anneau de clef. *The bow of a key.*

* Anneau, (*ou* boucle de cheveux.) *A curled lock of hair.*

* Anneau de Saturne, (terme d'Aſtronomie.) *The ring of Saturn*, a term of Aſtronomy.

ANNÉE, *ſ. f.* (le cours, l'eſpace d'un an.) *A year, a twelve-month.*

Année ſolaire. *A ſolar year.*

Année lunaire. *A lunar year.*

Annelé, ée, *adj.* (friſé par anneaux, en parlant des cheveux.) *Curled, friſzled.*

ANNELER, *verb. act.* (boucler, fermer avec un ou pluſieurs anneaux : il ne ſe dit qu'en cette phraſe,) anneler une cavale. *To ringle a mare.*

☞ Anneler les cheveux, (les friſer.) *To curl, to friſzle the hair.*

ANNELET, *ſ. m.* (petit anneau.) *Little ring.*

☞ Annelets, (terme d'Architecture, petits membres quarrés tournés en rond, autrement appellés *liſteaux* ou *filets*, qui ſe mettent au chapiteau dorique au deſſous du quart de rond.) *Annulets*, Little ſquare parts turned round in the corinthian capital, under the quarter-round.

☞ Annelet, (terme de blaſon.) *Annulet*, a term of heraldry.

ANNELEURE, *ſ. f.* (friſure de cheveux.) *The curling of hair.*

ANNEXE, *ſ. f.* (ce qui eſt annexé.) *An annex, a thing annexed.*

☞ Annexe, (l'Égliſe, ou Chapelle qui eſt dépendante d'une autre.) *Chapel of eaſe.*

Annexé, ée, *adj. Annexed, &c.* V. *the verb.*

ANNEXER, *verb. act.* (joindre, réunir) une terre, une province à une autre. *To annex, to unite a land, or a province to another.*

ANNIVERSAIRE, *ſ. m.* (ſervice que l'on fait, pour un mort une fois chaque année.) *Anniverſary, yearly obit*; ſervice ſaid for a dead perſon once every year among the Romain Catholicks.

Anniverſaire, *adj.* (qui ſe fait d'année en année au même jour.) *Anniverſary, yearly.*

ANNONCE, *ſ. f.* (ban de mariage parmi les Proteſtans.) *Banns*, or *banes of matrimony.*

☞ Annonce, (compliment que fait un des Comédiens pour avertir le public qu'un tel jour on jouera une telle piéce.) *The giving out of a play, the notice one of the Players gives upon the ſtage, of the next play that is to be acted.*

Annoncé, ée, *adj. Declared, told*, &c. V. *the verb.*

ANNONCER, *verb. act.* (faire ſavoir de ſa propre bouche une nouvelle à quelqu'un.) *To bring news, to tell, to declare.*

Je vous annonce une bonne nouvelle. *I bring you very good news.*

Il eſt venu m'annoncer le mariage d'un tel. *He is come to tell me the marriage of ſuch a one.*

☞ Annoncer, (publier, promettre, avertir, prédire.) *To announce, to foretell, to promiſe, to preach, to proclaim, to publiſh.*

Les Prophétes ont annoncé la venue du Meſſie. *The Prophets have foretold*, or *announced the coming of the Meſſiah.*

Annoncer l'Évangile. *To preach the Goſpel.*

Annoncer un jeûne. *To proclaim a feaſt.*

☞ Annoncer une comédie, (en faire l'annonce.) *To give out a play.*

Les Comédiens ont annoncé une telle piéce. *The Players have given out ſuch a play.*

ANNONCIADE, *ſ. f.* (ordre de Chevalerie.) *Annunciada*, an order of Knighthood.

ANNONCIATION, *ſ. f.* (il ne ſe dit guére que du meſſage que l'Ange Gabriel fit à la Vierge, & du jour auquel on célébre ce myſtere.) *Annunciation*, the Annunciation made to the bleſſed Virgin by the Angel, *or* the yearly feaſt kept in remembrance of that myſtery.

ANNOTATION, *ſ. f.* (note, remarque ſur un endroit douteux de quelque livre.) *Annotation, note, remark, obſervation.*

☞ Annotation, (terme de pratique, état de biens ſaiſis.) *A liſt*, or *inventory of goods attached*, or *diſtrained.*

ANNOTER, *verb. act.* (terme de pratique, faire un état des biens qui ſont ſaiſis.) *To make a liſt*, or *inventory of goods attached*, or *diſtrain'd.*

ANNUEL, elle, *adj.* (qui dure un an.) *Of a year, that laſts a year.*

☞ Annuel, (qui vient, qui ſe fait tous les ans.) *Annual, yearly*, that comes every year.

Penſion annuelle. *A yearly penſion, an annuity.*

Annuel, *ſ. m.* (une *ou* pluſieurs meſſes que l'on fait dire tous les jours pendant un an pour une perſonne morte.) *An annual maſs for a deceaſed perſon.*

Annuellement, *adv.* (chaque année.) *Annually, yearly, every year, from year to year.*

ANNULAIRE, *adj. m.* (ne ſe dit que du 4e. doigt, où l'on met ordinairement l'anneau.) *The ring-finger.*

Annullé, ée, *adj. Annulled, diſannulled*, &c.

ANNULLER, *verb. act.* (abroger, caſſer, rendre nul.) *To annul, to diſannul, to abrogate, to repeal, to make void, to vacate*, ſpeaking of a law, an act a law, a will, *&c.*

Anobli, ie, *adj. Made noble, ennobled.*

ANOBLIR, *verb. act.* (faire un homme noble.) *To make noble, to ennobla.*

ANOBLISSEMENT, *ſ. m.* (conceſſion du Prince par laquelle on eſt anobli.) *The making noble*, or *ennobling.*

Lettres d'anobliſſement. *A patent*, or *grant of nobility.*

ANODIN, ine, *adj.* (terme de médecine, benin, qui opére doucement, en parlant des remédes.) *Anodine, which allays*, or *eaſes pain.*

Remédes anodins. *Anodines.*

ANOMAL, ale, *adj.* (terme de Grammaire irrégulier.) *Anomalous, irregular, out of rule.*

ANOMALIE, *ſ. f.* (irrégularité.) *Irregularity.*

ANONYME, *adj.* (ſans nom, ne ſe dit que des Auteurs & de leurs ouvrages.) *Anonymous, nameleſs*, ſpeaking of an Author, *or* book.

Un anonyme, *ſ. m.* (un Auteur anonyme.) *An anonimous Author.*

ANSE, *ſ. f.* (partie d'un pot, d'un panier, *&c.* par où on les prend pour s'en ſervir.) *The ear*, or *handle* of a pot, basket, *&c.* the round thing to hold it by.

L'anſe du panier eſt rompue. *The handle of the basket is broken.*

* † Faire le pot à deux anſes, (ſe carrer, mettre les mains ſur les côtés.) *To ſet one's arms a-kembo, to ſtrut.*

* † L'anſe du panier, (le profit que font les ſervantes ſur ce qu'elles achetent au marché.) *A maid ſervant's marketings.*

☞ Voûte à anſe de panier. *A flat-arched vault.*

☞ Anſe, petit golfe de mer.) *A creek*, or *little bay.*

ANSÉATIQUE, *adj. Hanſe.*

Ex. Villes anſéatiques, (on appelle ainſi certaines Villes d'Allemagne ſituées ſur des rivieres navigables, qui ſe ſont communiqué leurs priviléges.) *Hanſe-towns.* Towns in *Germany*, ſeated on navigable rivers that have interchangeably communicated their privileges one to another.

ANSPESADE, *ſ. m.* (bas Officier d'Infanterie au-deſſous du caporal.) *Lanſe-peſado*, *an under corporal* in a company of foot.

ANTAGONISTE, *ſ. m.* (adverſaire.) *Antagoniſt, adverſary.*

ANTAN ‡, *ſ. m.* (l'année de devant celle qui court.) *The laſt year.*

P. Je ne m'en ſoucie non plus que des neiges d'antan. *I care not a pin.*

ANTARCTIQUE, *adj.* (méridional.) *Antarctick, ſouthern.*

Ex. Le Pole antarctique, (*ou* oppoſé diamétralement à l'arctique.) *The antarctick*, or *ſouthern Pole.*

ANTE, *&c.* V. Ente, *&c.*

ANTÉCÉDEMMENT, *adv.* (terme dogmatique : avant.) *Antecedently, before, previouſly.*

ANTÉCÉDENT, ente, *adj.* (qui précéde en temps.) *Foregoing, going before in time.*

Antécédent, *ſ. m.* (terme de Grammaire & de Logique.) *The antecedent* in Gramar and Logick.

ANTÉCESSEUR, *ſ. m.* (Profeſſeur, ou Lecteur de Droit dans une Univerſité.) *Profeſſor of Law in ſome Univerſities abroad.*

ANTECHRIST, *ſ. m.* (ennemi de *Jeſus-Chriſt*, un ſéducteur.) *An Antechriſt*, an adverſary to Chriſt, a ſeducer that puts himſelf in Chriſt's room and ſtead.

ANTÉCIENS, *ſ. m.* (terme de Géographie, ceux qui habitent ſous le même méridien à une égale diſtance de l'équateur, les uns dans l'hémiſphere ſeptentrional & les autres dans le méridional.) *Antiœci*, north and ſouth dwellers under half the meridian and parallels equally diſtant from the *Æquator.*

ANTENNE, *ſ. f.* (mot des Levantins pour ſignifier une vergue.) *A ſail yard.*

ANTÉPÉNULTIÉME, *adj.* (qui précede immédiatement le pénultieme.) *The laſt but two.*

Antépénultieme, *ſ. f.* (ſyllabe antépénultieme d'un mot.) *Antipenultima.*

ANTÉRIEUR, eure, *adj.* (qui eſt devant pour le temps.) *Foregoing, former.*

☞ Anterieur, (qui eſt devant pour le lieu, *ou* pour la ſituation.) *Anterior*, ſee *before, foremoſt.*

La partie antérieure de la tête. *The fore part of the head.*

Antérieurement, adv. (avant, *ou* devant pour le temps.) *Before.*

ANTÉRIORITÉ, *ſ. f.* (terme de Pratique, priorité de temps.) *Priority* of time.

ANTESTATURE, *ſ. f.* (terme de fortification, traverſe, *ou* retranchement fait avec des paliſſades, *ou* des ſacs à terre dont on ſe couvre à la hâte.) *A traverſe*, or *intrenchment* made with paliſſadoes, *or* ſacks full of earth.

ANTHROPOPHAGE, *adj.* (qui mange de la chair humaine.) *That eateth man's fleſh.*

Un anthropophage, *ſ. m. A cannibal, a man-eater.*

ANTICHAMBRE, *ſ. f.* (piéce d'un appartement qui eſt immédiatement avant la chambre.) *An antichamber, a withdrawing room.*

ANTICHRÉTIEN, enne, *adj.* (contraire au Chriſtianiſme.) *Antichriſtian.*

ANTICHRISTIANISME, *ſ. m. Antichriſtianiſm.*

ANTICIPATION, *ſ. f.* (action par laquelle on anticipe.) *Anticipation, prevention, foreſtalling.*

Appel par anticipation. *An anticipated appeal.*

Anticipé, ée, *adj. Anticipated*, &c. V. *the verb.*

☞ Connoiſſance anticipée. *Foreknowledge.*

ANTICIPER, *verb. act.* (prévenir le temps, faire avant le temps.) *To anticipate, to prevent, to foreſtall, to take up beforehand*, or *before the time.*

☞ Anticiper ſur les droits de quelqu'un, (les uſurper, empiéter ſur ſes droits.) *To incroach upon a man's right, to uſurp, to invade it.*

ANTICŒUR, V. Avant-cœur.

ANTIDATE, *ſ. f.* (date plus vieille qu'il ne faut.) *Antidate*, or *antedate*, an older date than it ought to be.

ANTIDATER, *verb. act.* (mettre une antidate.) *To antidate*, or *antedate.*

Antidaté, ée, *adj. Antidated*, or *antedated.*

ANTIDOTE, *ſ. m.* (contrepoiſon.) *Antidote, a counterpoiſon, a preſervative* againſt poiſon.

ANTIENNE, *ſ. f.* (verſet qui ſe chante dans l'Office eccléſiaſtique.) *An anthem*, ſung in divine Service.

ANTIMOINE, *ſ. m.* (ſorte de minéral.) *Antimony*, a mineral.

ANTIPAPE, *ſ. m.* (celui qui ſe porte pour vrai Pape & qui ne l'eſt pas.) *Antipope*, a Pope's competitor, who falſly pretends to be the true Pope.

ANTIPATHIE, *ſ. f.* (averſion, *ou* repugnance naturelle entre certaines créatures animées, & inanimées.) *Antipathy, natural averſion*, or *repugnancy, contrariety of natural qualities*, betwixt ſome creatures both ſenſible and inſenſible.

☞ Antipathie, (averſion, en général.) *Antipathy, averſion, averſeneſs.*

Antipathique, *adj.* (répugnant, contraire.) *Averſe, contrary.*

ANTIPERISTASE, *ſ. f.* (terme dogmatique, action de deux qualités contraires, dont l'une augmente la force de l'autre.) *Antiperiſtaſis*, the conjunction of two contrary qualities which increaſes their force and activity.

ANTIPHRASE, *ſ. f.* (figure par laquelle on emploie une expreſſion dans un ſens contraire à ſa véritable ſignification.) *Antiphraſis*, a Grammar figure, when an expreſſion has a meaning contrary to the original ſenſe.

ANTIPODES, *ſ. m.* (terme de Géographie, ceux qui habitent un endroit de la terre qui eſt diamétralement oppoſé à nos pieds.) *Antipodes*, people dwelling on the other ſide of the earth oppoſite to us, whith their feet directly againſt ours.

* Antipode, (directement oppoſé, tout-à-fait contraire.) *Contrary, directly oppoſite.*

Il eſt l'antipode du bon ſens. *He is a contradiction to good ſenſe.*

ANTIQUAILLE, *ſ. f.* (terme de mépris pour dire une antique.) *An antique, a ruinous piece of antiquity.*

Antiquailles, (vieux meubles.) *Old rubbish*, or *ſtuff.*

ANTIQUAIRE, *ſ. f.* (ſavant dans la connoiſſance des antiques & qui en eſt curieux.) *An antiquary*, a man skill'd in, *or* ſtudious of antiquities.

ANTIQUE, *adj.* (fort ancien, qui eſt depuis un long temps, par oppoſition à moderne.) *Antick*, or *antique, old, ancient*, in oppoſition to modern.

Les monumens antiques. *The antique*, or *ancient monuments, the monuments of antiquity.*

† Une perſonne antique. *A very ancient perſon.*

ANTIQUE, *ſ. f.* (piéce antique, comme ſtatue, médaille, *&c.*) *An antick*, a piece, *or* monument of antiquity, as ſtatues, medals, coins, and the like.

A l'antique, *adv. After the antick*, or *old way, faſhion, manner.*

ANTIQUITÉ, *ſ. f.* (ancienneté.) *Antiquity, ancientneſs.*

☞ Antiquité, (ceux qui ont vécu dans les ſiécles fort éloignés du nôtre, les Anciens.) *The antiquity, the Ancients*, men of ancient times.

☞ Antiquité, (les ſiécles reculés du nôtre.) *Ancient times, former ages.*

Les Héros de l'antiquité. *The Heroes of former ages.*

☞ Antiquité, (reſte de l'antiquité, antique.) *An antick, a piece of antiquity.*

ANTITHESE, *ſ. f.* (figure de Rhétorique qui conſiſte dans l'oppoſition des penſées, *ou* des mots.) *Antitheſis*, a Rhetorical figure when contraries are oppoſed to contraries.

ANTONINS, *ſ. m.* (ſorte de Religieux.) *Anthonians*, the Monks of *St. Anthony's* order.

ANTONOMASE, *ſ. f.* (figure de Rhétorique qui met un nom appellatif au lieu du nom propre.) *Antonomaſia*, a figure of Rhetorique when an appellative is put for a proper name.

ANTRE, *ſ. m.* (caverne, grotte faite par la nature.) *A den, a cave, natural grotto.*

‡ Anuité, ée, *adj. Benighted.*

S'ANUITER ‡, *verb. recip.* (ſe mettre à la nuit.) *To be benighted, to ſtay till'tis night.*

ANVOIE, *ſ. f.* (ſorte d'inſecte.) *A ſloeworm.*

ANUS, *ſ. m.* (terme de médecine, l'orifice du fondement.) *The anus*, or *fundament.*

ANXIETÉ, *ſ. m.* (inquiétude, travail, embarras d'eſprit.) *Anxiety, perplexity, ſorrow, anguiſh, great trouble.*

A O

AORISTE, *ſ. m.* pron. Oriſte, (indéfini, en parlant des prétérits des verbes grecs & françois.) *An aoriſt*, a tenſe in the *greek* and *french* conjugation of verbs, which ſignifices a preter tenſe indefinite.

AORTE, *ſ. f.* (terme d'Anatomie, groſſe artere.) *The great artery, the mother*, or *the nobleſt of arteries*, having its riſe in the left ventricle and broad-end of the heart.

AOUST, *ſ. m.* (le huitieme mois de l'année.) *Auguſt*, the eighth month in the year.

☞ Aouſt, (la moiſſon.) *The harveſt*, the harveſt time, *or* labour.

L'aouſt eſt fait. *The harveſt is over.*

AOUSTER, *verb. act.* (faire meurir.) *To ripen, to fill with ſap.*

Aouſté, ée, *adj. Ripen'd, filled with ſap.*

AOUSTERON, *ſ. m.* (moiſſonneur.) *A reaper.*

A P

R. Cherchez avec deux PP les mots que vous ne trouverez pas ſous cet article avec un ſeul P. *See with two PP theſe words that are not to be found here with a ſingle P.*

APANAGE, *ſ. m.* (ce que les Souverains donnent à leurs puiſnés, par leur droit de ſucceſſion.) *Appennage*, the portion of a Sovereign Prince's younger children.

Donner une terre en apanage. *To aſſign an eſtate in lieu of the future right of ſucceſſion to the whole.*

* Apanage, (ſuite, dépendance d'une choſe.) *Appendix, dependency, appertinance.*

Aparenté, V. Apparenté.

APARTÉ, *ſ. m.* (ce qu'un Acteur dit ſur le théatre, comme s'il n'étoit point entendu des autres Acteurs qui ſont auprès de lui.) *An aſide, thatt which an Actor ſpeaks aſide, as tho' he was not heard by the other Actors that are upon the ſtage.*

APATHIE, *ſ. f.* (état de l'ame quand elle n'eſt point émue de paſſions.) *Apathy, compoſedneſs of the mind, inſenſibility.*

Apathique, *adj.* (inſenſible à tout, qui n'aime rien.) *Apathick, inſenſible.*

A-PENS, (vieux mot qui n'eſt plus en uſage qu'en cette phraſe) guet à-pens, (aſſaſſinat délibéré.) *A wilful murder.*

APÉRITIF, ive, *adj.* (terme de médecine, qui ouvre, qui débouche.) *Aperitive*, ſpeaking of a remedy.

APERTEMENT, *adv.* (manifeſtement.) *Apertly, plainly, openly, clearly.*

A-PEU-PRÈS, *adv.* (preſque.) *Almoſt.* V. Peu & Près.

APHORISME, *ſ. m.* (propoſition générale, maxime d'un art, d'une ſcience.) *Aphoriſm, a general propoſition, a ſentence*, or *maxim*, of any art, *or* ſcience.

Aplani, ie, *adj. Levelled, made ſmooth*, &c. V. *the verb.*

APLANIR, *verb. act.* (rendre un terrain uni, en ôter les inégalités.) *To level, to ſmooth, to make even*, or *ſmooth, to lay flat.*

* Aplanir, (lever, ôter) les difficultés. *To ſmooth, to clear, to remove difficulties.*

* Aplanir le chemin aux honneurs. *To level, to make eaſy the way to honours.*

APLANISSEMENT, *ſ. m.* (l'action d'aplanir.) *Levelling, ſmoothing, laying flat, making ſmooth*, or *even.*

APLOMB, *ſ. m. Ex.* Prendre l'aplomb d'une muraille. *To level a wall.*

A-PLOMB, *adv.* (perpendiculairement.) *Perpendicularly, upright.*

APOCALYPSE, *ſ. f.* (révélation faite à St. Jean, *ou* le livre qui contient cette révélation.) *The Apocalypſe*, or *St. John's revelation.*

Apocalyptique, *adj.* (prophétique.) *Apocalyptick, prophetick.*

APOCRYPHE, *adj.* (dont l'autorité eſt douteuſe.) *Apocryphal*, of a doubtful authority.

Les apocryphes, *ſ. m.* (livres de la Bible qui ne ſont pas canoniques.) *The apocrypha*, thoſe books of the Bible which are no rule of faith.

APOGÉE, *ſ. m.* (le point du ciel où eſt une planette dans ſon plus grand éloignement de la terre.) *Apogæon*, or *apogee*, the point of heaven wherein a planet is when it is furtheſt from the centre of the earth.

APOLLON (Dieu fabuleux.) *Apollo.*

APOLOGIE, *ſ. f.* (diſcours pour la juſtification de quelqu'un.) *Apology, defence, excuſe*, a clearing of one.

APOLOGÉTIQUE, *adj.* (qui contient quelque apologie.) *Apologetick*, appertaining to apology.

Apologétique, *ſ. m. An apologetick oration, an apology.*

APOLOGISTE, *ſ. m.* (celui qui fait l'apologie.) *An apologiſt*, or *apologer*, he that makes an apology.

APOLOGUE, *ſ. m.* (fable morale.) *Apologue*, or *moral fable.*

APOPHTHEGME, *ſ. m.* (dit notable de quelque perſonne illuſtre, ſentence, maxime.) *Apophthegm, a ſhort and pithy ſentence, a maxim, a ſaying.*

APOPLECTIQUE, *adj.* (qui appartient à l'apopléxie.) *Apoplectick*, or *apoplectical, belonging to apoplexy.*

☞ Apoplectique, (attaqué d'apopléxie.) *Apoplectick, troubled with apoplexies.*

APOPLEXIE, *ſ. f.* (maladie qui attaque le cerveau & ôte tout à coup le mouvement & le ſentiment.) *An apoplexy*, pron. *apoplex*, a ſurprize of the brain, when a phlegmatick, *or* melancholy humour has ſo ſeized it, that the animal ſpirits do not ſupply the nerves, and conſequently there is no motion of life *or* ſenſe.

APOSEME, *ſ. m.* (terme de médecine, potion pour préparer à la purgation.) *An apoſeme*, a preparative potion to purging.

APOSTASIE, *ſ. f.* (déſertion de la vraie Foi, *ou* d'un Ordre Religieux.) *Apoſtacy*, or *backſliding*, a revolting, *or* falling away from the true Religion, *or* from a religious Order.

APOSTASIER, *verb. neut.* (ſe faire apoſtat.) *To apoſtatize, to revolt*, or *play the apoſtate, to forſake one's Religion*, or *a religious Order.*

APOSTAT, *ſ. m.* (celui qui a quitté la véritable Religion.) *An apoſtate, a backſlider, a revolter, a renegado.*

☞ Apoſtat, (Moine qui renonce à ſes vœux & à ſon habit.) *An apoſtate*, a Monk that breaks his vows, and caſts off his habit.

APOSTATE, *ſ. f.* (celle qui a quitté ſa Religion.) *A she apoſtate.*

Apoſté, ée, *adj. Suborned*, &c. V. *the verb.*

APOSTER, *verb. act.* (ſuborner, préparer quelqu'un pour s'en ſervir dans une méchante action.) *To ſuborn, to prepare, to appoint, to diſpoſe* one to an ill act, as villains, falſe witneſſes, *&c.*

APOSTILLE, *ſ. f.* (addition au bas d'une Lettre.) *A poſtſcript* in a Letter.

☞ Apoſtille, (addition à la marge d'un écrit.) *A note*, or *addition in the margin of any writing.*

APOSTILLER, *verb. act.* (mettre des remarques à côté d'un écrit.) *To write notes*, or *additions on the margin of any writing.*

APOSTOLAT, *ſ. m.* (miniſtere, office d'Apôtre.) *Apoſtolat*, or *Apoſtleſhip*, an Apoſtle's office, *or* miniſtry.

Apoſtolique, *adj.* (qui eſt, qui procéde des Apôtres.) *Apoſtolical, Apoſtolick.*

☞ Apoſtolique, (ſaint.) *Good, holy.*

A l'apoſtolique, *ou* apoſtoliquement, *adv.* (à la façon des Apôtres.) *Apoſtolically, holy.*

APOSTRE, *ſ. m. pron.* Apôtre, (diſciple de Jeſus-Chriſt.) *An Apoſtle*, one ſent as a meſſenger to preach the goſpel, of which our ſaviour choſe twelve.

* † Un bon apôtre, (maniere de parler ironique pour dire, un gaillard, un éveillé, *ou* un hypocrite.) *A good companion, a cunning fellow, a notable blade.*

APOSTROPHE, *ſ. f.* (figure de Rhétorique, par laquelle l'Orateur adreſſe une partie de ſon diſcours à quelqu'un, *ou* à quelque choſe.) *Apoſtrophe*, a Rhetorical flourish, when we turn our ſpeech from the Auditor to one that is abſent, *or* to a thing which we beſpeak as if it were a perſon.

☞ Apoſtrophe, (virgule qui marque l'éliſion de quelque voyelle.) *An apoſtrophe*, that ſtands inſtead of a vowel put out.

APOSTROPHER quelqu'un, *verb. act.* (lui adreſſer la parole.) *To turn one's ſpeech to one, to beſpeak him, to ſpeak to him.*

APOSTUME, *ſ. f.* (enflure extérieure avec putréfaction.) *An apoſthume, impoſtume, ſore, bile, botch*, ſwelling full of matter.

APOSTUMER, *verb. neut.* (ſe former en apoſtume.) *To ſuppurate, to matter*, or *to gather to matter, to draw to a head.*

APOTHÉOSE, *ſ. f.* (déification, l'action de mettre au nombre des Dieux.) *Apotheoſis, the deifying of a man*, ceremony among the ancient *Romans.*

APOTHICAIRE, *ſ. m.* (celui qui prépare & qui vend toutes ſortes de médicamens.) *An Apothecary*, one that prepares and ſells all ſorts of medecines.

APOTHICAIRERIE, *ſ. f.* (lieu, *ou* boutique ſervant à garder les drogues d'un Apothicaire.) *An Apothecary's ſhop.*

☞ Apothicairerie, (l'art d'Apothicaire.) *The Apothecary's trade.*

APOTHICAIRESSE, *ſ. f.* (Religieuſe qui prépare les remédes dans un couvent.) *The nun that prepares remedies in a monaſtery.*

† Apothicaireſſe (la femme d'un Apothicaire.) *An Apothecary's wife.*

APOZÉME, V. Apoſéme.

Appaiſé, ée, *adj. Pacified, appeaſed*, &c. V. *the verb.*

APPAISER, *verb. act.* (adoucir, calmer la colere, l'émotion, l'agitation d'une perſonne, d'une choſe.) *To appeaſe, to mitigate, to pacify, to quiet, to ſtill, to allay, to ſoften, to aſſwage, to calm, to qualify, to compoſe, to ſuppreſs.*

Appaiſer un homme qui eſt en colere. *To appeaſe, to mitigate one's anger, to pacify one, to allay, to qualify his paſſion.*

Appaiſer la douleur, (l'adoucir.) *To appeaſe, to aſſwage, to allay the pain.*

Appaiſer les flots de la mer. *To appeaſe, to calm, to ſtill an angry ſea.*

Appaiſer un enfant qui crie. *To quiet a roaring child, to make him quiet.*

Appaiſer une ſédition. *To appeaſe, to ſuppreſs a ſedition.*

☞ * Appaiſer ſa ſoif. *To ſtanch, to quench one's thirſt.*

☞ Appaiſer un différend. *To compoſe, to compound, to adjuſt, to make up a difference.*

S'appaiſer, *verb. recip. To allay one's paſſion, to be allay'd, to be*, or *to grow quiet*, &c.

Sa colere eſt appaiſée. *His anger is allay'd, his anger is over.*

Sa douleur s'appaiſe. *His pain is allay'd*, or *ceaſed.*

Le vent s'eſt appaiſé. *The wind lies*, or *is down.*

L'orage s'eſt appaiſé. *The ſtorm is over.*

APPARAT, *ſubſt. m.* (préparation.) *Preparation, ſtudy*, it is ſeldom uſed beſides in the following expreſſion.

Un diſcours d'apparat. *A diſcourſe with great preparation, a ſtudied* or *ſet ſpeech.*

APPARAUX, *ſubſt. m.* (terme de marine, les agrès d'un vaiſſeau, tout ce qui eſt néceſſaire pour mettre à la voile, l'artillerie y eſt compriſe, mais non pas les vivres & l'équipage.) *The ſails, the rigging, the tackles, the yards, the guns of a ſhip*, all that is neceſſary to ſet ſail, except the men and victuals.

APPAREIL, *ſ. m.* apprêt, (préparatif.) *Preparation, proviſion, furniture.*

Faire de grands appareils. *To make great preparations.*

Avec appareil, (avec pompe.) *With great preparations, ſtately, ſumptuouſly.*

☞ Appareil, (ſuite, équipage, accompagnement.) *Train, retinue, équipage, attendance.*

Il a fait ſon entrée dans un magnifique appareil. *He made his entry with a magnificent retinue.*

☞ Appareil de plaie, (médicamens qu'on applique ſur une plaie.) *Apparel for a wound.*

Mettre un appareil à une plaie. *To dreſs a wound.*

☞ Appareil, (en terme de Maçon ſignifie l'épaiſſeur d'une pierre.) *The thickneſs* or *height of a ſtone.*

* † Il eſt mort faute d'appareil ou autrement. *He died for want of attendance*, or *ſo.*

Appareillé, ée, *adj. Dreſſed, fitted*, &c. V. *The verb.*

☞ Pierre appareillée. *A ſtone ready mark'd to be cut.*

Voile appareillée, voile miſe hors, *ou* miſe au vent. *A ſail made ready.*

APPAREILLER des bas, *verb. act.* (terme de bonnetier, les apprêter,) *To dreſs, to fit ſtockings.*

☞ Appareiller, (aſſortir.) *To match.*

APPAREILLER, *verb. neut.* (terme de marine, ſe préparer à mettre à la voile.) *To prepare, make ready to ſet ſail.*

S'appareiller, *v. n.* (s'apparier, en parlant de certains oiſeaux.) *To couple* or *match.*

APPAREILLEUR, *ſ. m.* (ouvrier qui trace la coupe de la pierre pour celui qui la taille.) *He that marks ſtones that are to be cut.*

APPAREILLEUSE, *ſ. f.* (maquerelle.) *A bawd, a procureſs.*

Apparemment, *adj.* (vraiſemblablement.) *Likely, apparently, in all appearance.*

APPARENCE, *ſ. f.* (l'extérieur, ce qui paroît au dehors.) *Appearance, out-ſide, ſhew.*

Belles apparences. *A fair out-ſide*, or *ſhew.*

Sauver les apparences, (faire en ſorte qu'il ne paroiſſe rien au dehors qui puiſſe être blâmé.) *To ſave the appearances.*

Elle l'a trompé ſous apparence de dévotion. *She has cheated him under the appearance, ſhew*, or *pretence of religion.*

Donner tout aux apparences. *To go altogether by outward appearances.*

Toutes les apparences ſont contre lui. *To all outward appearance he is in the wrong.*

☞ Il n'y a en elle aucune apparence (*ou* marque) de vie. *There's not in her any ſign of life.*

☞ Apparence, (vrai-ſemblance, probabilité.) *Appearance, likelihood, probability.*

☞ Apparence, (terme d'aſtronomie, phénomene.) *Phenomenon, appearance* in the heavens.

APPARENT, ente, *adj.* qui eſt viſible, évident, manifeſte. *Apparent, plain, manifeſt, evident.*

☞ Apparent,

☞ Apparent, (notable, conſidérable.) *Eminent, chief, topping, conſiderable.*

Les plus apparens de la Ville. *The chiefeſt, topping, or moſt eminent men of the Town.*

☞ Apparent, (qui n'eſt qu'en apparence.) *Apparent, ſeeming.*

APPARENTÉ, ée, *adj.* Ce mot ne s'emploie jamais ſeul, mais on dit,

Bien apparenté, (qui a des parens nobles, riches ou puiſſans.) *That has good relations, related to perſons of quality, of great power, intereſt*, or *fortune.*

Mal apparenté, (qui a des parens pauvres & de baſſe naiſſance.) *Related to perſons of low degree, who has very mean relations.*

D. APPARESSER, *verb. act.* (rendre peſant & pareſſeux.) *To dull, to make heavy and dull.*

Apparié, ée, *adj. Matched.* V. *the verb.*

APPARIER, *verb. act.* (aſſortir, joindre deux choſes qui ſont pareilles.) *To pair, to ſort, to match.*

Apparier deux chevaux. *To match two horſes, to put them together.*

☞ Apparier (mettre enſemble le mâle avec la femelle, en parlant de certains oiſeaux.) *To match the male and female.*

APPARITEUR, *ſ. m.* (terme d'univerſité, bedeau, huiſſier.) *Beadle, apparitor, ſummoner.*

APPARITION, *ſ. f. Apparition, viſion.*

L'Apparition des eſprits. *The apparition of ſpirits.*

☞ Apparition d'une cométe. *The appearing*, or *appearance of a comet.*

APPAROIR, *verb. neut.* (terme de pratique.) *To appear, to be evident.*

Faire apparoir de quelque choſe. *To make a thing appear, to ſhew, to prove it.*

APPAROITRE, *verb. neut.* (ſe montrer, ſe rendre viſible, en parlant des eſprits.) *To appear*, as ſpirits do.

☞ Apparoître (ſe faire voir, paroître, en parlant des cométes, *&c.*) *To appear*, as comets, *&c.*

† Il apparoit, *verb. imp.* (terme de pratique, il paroit.) *It appears.*

S'il vous apparoit que. *If you find, if you are ſatisfy'd that.*

☞ Les Ambaſſadeurs ont fait apparoître de leurs pouvoirs, (en terme de négociation.) (*The Embaſſadors have communicated* or *notify'd their power.*

APPARTEMENT, *ſ. m.* (logement compoſé de pluſieurs chambres de ſuite dans une maiſon.) *An apartment, lodgings.*

Il a un appartement à White-Hall. *He has an apartment*, or *he has lodgings at* White-Hall.

☞ Appartement, (aſſemblée à la Cour.) *Drawing-room*, an aſſembly at Court.

Il y a appartement deux fois la ſemaine chez le Roi. *There's a drawing-room twice a week at the King's Palace.*

APPARTENANCE, *ſ. f.* (dépendance en terme de droit.) *Appurtenance, appendix, a thing that belongs to*, or *is appendant of another.*

Appartenant, ante, *adj.* (qui appartient de droit; ce terme n'a guére d'uſage que dans la pratique.) *Belonging, appertaining.*

APPARTENIR, *verb. neut.* (Être à quelqu'un de droit.) *To appertain, to belong to one, to be his.*

Ceci m'appartient. *This belongs to me, this is mine.*

☞ Appartenir, (avoir une rélation néceſſaire.) *To belong, to relate, to concern.*

Cette queſtion appartient à la Philoſophie. *That queſtion belongs to*, or *concerns Philoſophy.*

☞ Appartenir, (être parent.) *To be related*, as a kinſman.

Il appartient aux plus grands Seigneurs du Royaume. *He is related to the greateſt men in the Kingdom.*

Cela m'appartient en propriété. *That's my own property.*

Il appartient, *verb. imp.* (il eſt de droit, il eſt de bienſéance, il eſt juſte.) *It becomes, it is the duty, it is meet, juſt*, or *reaſonable, it is fit.*

Il appartient aux peres de châtier leurs enfans. *It is the duty of a father*, or *it becomes a father to chaſtiſe his children.*

☞ A tous ceux qu'il appartiendra, (terme de formule.) *To all thoſe whom it may concern.*

☞ Ainſi qu'il appartiendra, (terme de formule.) *As they ſhall ſee cauſe.*

APPAST, *ſ. m.* (pâture, mangeaille pour attirer des animaux, & ſur-tout ce qu'on met aux hameçons pour pêcher.) *A bait*, to take birds *or* fiſhes withal.

* Appât, (attrait, amorce.) *Bait, allurement, attractive, enticement.*

* Appas, (au pluriel, ſe dit particuliérement en poëſie, & ſignifie, charmes, attraits, agrémens.) *Allurements, charms, attractives.*

Appaſteler, *verb. act.* (Donner de l'aliment aux oiſeaux, aux animaux & aux enfans.) *To feed* birds, animals, and children, that cannot help themſelves.

APPASTER, *verb. act.* (Attirer avec un appât.) *To bait, to allure, to decoy.*

Appauvri, ie, *adj. Impoverished, begga'r'd, grown poor.*

APPAUVRIR, *verb. act.* (Rendre pauvre.) *To impoverish, to make poor, to beggar.*

* Appauvrir une langue. * *To impoverish a language* by caſting off ſome words *or* expreſſions.

Appauvrir, *verb. neut.* s'appauvrir, *verb. recip. To grow poor.*

APPAUVRISSEMENT, *ſ. m.* (ruine d'une famille.) *Decay of a family.*

APPEAU, *ſ. m.* (ſiflet avec lequel on contrefait la voix des oiſeaux pour les faire tomber dans les filets.) *A bird-call.*

APPEL, *ſ. m.* (terme de pratique, recours à un Juge ſupérieur.) *Appeal*, or *appealing* to a higher Court.

☞ Appel, (action d'appeller à haute voix les noms de ceux qui ſe doivent trouver à quelque revue, à quelque comparution.) *Call*, or *calling over.*

L'appel de la chambre des Communes fut remis au lendemain. *The call of the houſe of Commons was adjourned till the next day.*

* Appel, (bruit de tambour pour aſſembler les Soldats.) *A call of a drum.*

☞ Appel, (défi pour ſe battre en duel.) *A challenge*, to fight a duel.

Appellant, ante, *adj.* (qui appelle d'un jugement.) *Appealing, that appeals* to a higher Court.

APPELLANT, *ſ. m.* Appellante, *ſ. f. An appealer* or *appealant*, he *or* she that appeals from judgement of a Court to a higher juriſdiction.

APPELLATIF, *adj. m.* (terme de grammaire) nom appellatif. *An appellative, a noun common to many.*

APPELLATION, *ſ. f.* (Appel.) *Appeal.*

Appellé, ée, *adj. Called*, &c. V. Appeller.

APPELLER, *verb. act.* (nommer, dire le nom d'une perſonne, d'une choſe.) *To call, to name.*

Comment appellez-vous cet homme? on l'appelle Philippe. *How do you call that man? they call him*, or *his name is* Philip.

☞ Appeller, (prononcer à haute voix les noms de ceux qui doivent ſe trouver à certaine heure pour quelque choſe.) *To call over.*

On a appellé ce matin la chambre haute. *The houſe of Peers was called over this morning.*

Appeller une cauſe, (qui doit être plaidée.) *To call over a cauſe* that is to be heard.

☞ Appeller, (pour faire venir.) *To call, to call for, to call to, to give a call.*

☞ Appeller, (envoyer chercher.) *To call, to ſend for.*

☞ Appeller quelqu'un devant le Juge, (le faire venir en juſtice.) *To call one before the Judge, to ſummon him to appear before the Judge.*

☞ Appeller quelqu'un en duel, (lui faire un appel.) *To challenge one, to ſend one a challenge to fight.*

Appeller, *verb. neut.* (de la ſentence d'un Juge ſubalterne à un Juge ſupérieur.) *To appeal* from the judgement of an inferior Judge to a higher Court.

S'appeller, *verb. récip. To be called*, or *named.*

Il s'appelle Céſar. *He is called* Ceſar, *his name is* Ceſar.

APPENDICE, *ſ. m.* (terme de médecine.) *An appendix.*

APPENDRE, *verb. act.* Pendre, attacher. (Il ne ſe dit que deschoſes qu'on ſuſpend dans une Egliſe, dans un Temple.) *To append, to hang on*, or *upon, to fix.*

Appendu, ue, *adj. part. Hung, ſuſpended.*

Les Magiſtrats ſont revêtus de la dignité de la République; mais les honneurs qu'ils reçoivent ſont des honneurs qu'on rend au public, & ils ne ſont eux-mêmes que comme des colonnes ou des ſtatues, où l'on append les trophées nationaux. *Magiſtrates carry about the dignity of the Commonwealth, but the honnours they receive, are honnours paid to the publick; and they themſelves are only the pillars and images, upon which national trophies are hung* or *ſuſpended.*

APPENTIS, *ſ. m.* (bâtiment bas & petit qui eſt appuyé contre un plus haut.) *A ſhed*, or *out-houſe.*

Appercevable, *adj.* (qui peut être apperçu.) *Perceivable.*

Apperçu, ue, *adj. Perceived*, &c. V. *the Verb.*

APPERCEVOIR, *verb. act.* (commencer à voir, découvrir.) *To perceive, to deſcry, to ſee*, † *to ken, to diſcover.*

S'appercevoir, *verb. recip.* (connoître, remarquer.) *To perceive, to underſtand, to take notice, to find* or *to ſmell out, to diſcover.*

Il APPERT, *verb. imp.* (terme de pratique, il paroît.) *It appears, it is apparent, plain, evident, manifeſt.*

APPERTEMENT, *adv.* (clairement.) *Apertly, clearly, plainly.*

Appeſanti, ie, *adj. Heavy, made* or *grown heavy*, &c. V. *the Verb.*

APPESANTIR, *verb. act.* (rendre plus peſant, moins propre pour l'action au propre & au figuré.) *To make heavy, to dull, to make dull*, in a proper and figurative ſenſe.

La pareſſe appeſantit le corps. *Idleneſs makes the body heavy.*

* L'âge ne lui a point appeſanti l'eſprit.

Age has not dulled his wit.

* Dieu a appeſanti ſa main ſur cette nation. *The hand of the Lord is grown heavy upon that nation.*

S'appeſantir, *verb. recip.* (devenir peſant.) *To grow heavy* or *dull.*

Appété, ée, *adj. Deſired*, V. *the Verb.*

APPÉTER, *verb. act.* (Deſirer par inclination naturelle.) *To deſire, to covet, to be deſirous of, to tend to.*

Appétiſſant, ante, *adj.* (qui excite l'appétit.) *That provokes the appetite, that whets the ſtomach.*

Appétiſſé, ée, *adj.* (qui a bon appétit.) *Who has an appetite* or *good ſtomach, ſharp-ſet.*

Appetiſſé, ée, *adj.* (du verbe appétiſſer.) *Leſſened*, &c. V. *the Verb.*

APPETISSEMENT, *ſ. m.* (diminution.) *Diminution, leſſening.*

APPETISSER, *verb. act.* (rendre plus petit, accourcir.) *To leſſen, to ſhorten.*

Appetiſſer, *verb. neut.* s'appetiſſer, *verb. recip. To leſſen, to grow leſs, to grow ſhort, to grow little, to abate, to decreaſe.*

Les jours appetiſſent. *The days grow ſhort, the days decreaſe.*

☞ Une étoffe qui s'appetiſſe dans l'eau. *A ſtuff that ſhrinks in the water.*

APPÉTIT, *ſ. m.* (faculté de l'ame par laquelle elle eſt capable de deſirer.) *Appetite*, the faculty of deſiring.

Appétit raiſonnable, ſenſitif, concupiſcible, iraſcible. *The rational, ſenſitive, concupiſcible, and iraſcible appetite.*

☞ Appétit, (inclination, deſir.) *Appetite, deſire, affection, inclination, luſt.*

☞ Appétit, (envie de manger moins preſſante que la faim.) *Appetite, ſtomach*, deſire of eating leſs violent than hunger.

Avoir bon appétit, avoir l'appétit ouvert. *To have a good ſtomach* or *appetite, to be ſharp-ſet.*

Un homme de grand appétit. *A high feeder.*

* † Avoir bon *ou* grand appétit, (avoir de l'avidité pour quelque choſe.) * † *To be ſharp-ſet.*

* Chercher ſon appétit. *To pleaſe one's palate, to ſeek what one likes beſt.*

Un cadet de bon appétit. *A ſharp-ſet lad*, in a proper and figurative ſenſe.

Appétitif, ive, *adj.* (terme de philoſophie.) *Appetitive*, a term uſed in philoſophy.

S'APPIETRIR, *verb. recip.* (terme qui n'eſt en uſage que parmi les Marchands en parlant des étoffes qui perdent de leur éclat.) *To fade, to loſe its luſtre, to grow ruſty*, ſpeaking of ſome ſtuffs.

APPLANER, *ou* Applainer, *verb. act.* (terme de couverturier.)

Ex. Applaner une couverture, (y faire venir la laine avec des chardons.) *To raiſe the wool of a blanket with thiſtly cards.*

APPLANEUR, *ſ. m. He that raiſes the wool with thiſtly cards.*

Applati, ie, *adj. Flatted, made* or *grown flat, ſquashed down.*

APPLATIR, *verb. act.* (rendre plat.) *To flat, to make flat, to ſquash down.*

☞ Le tems humide applatit les cheveux. *Wet weather lanks one's hair.*

S'applatir, *verb. recip. To become flat, to fall.*

Applaudi, ie, *adj. Applauded*, &c. V. *the Verb.*

APPLAUDIR, *verb. neut.* (battre des mains en ſigne de réjouiſſance & d'approbation.) *To applaud, to clap hands*, in ſign of favour *or* liking.

Applaudir à une comédie. *To clap a play.*

☞ Applaudir à quelqu'un, *ou* à l'action de quelqu'un, (l'approuver, l'en louer.) *To applaud one, to approve of what he does, to praiſe, to commend him for it.*

S'applaudir, *verb. recip.* (ſe louer, ſe vanter ſoi-même.) *To applaud, to praiſe*, or *to admire one's ſelf, to hug one's ſelf.*

APPLAUDISSEMENT, *ſ. m.* (l'action d'applaudir, démonſtration de joie & d'approbation.) *Applauſe, clap* or *clapping of hands, publick praiſe.*

APPLICABLE, *adj.* (qui ne ſe dit guére que des amendes.) *Applicable, to be apply'd, diſpoſed of, beſtowed*, or *diſtributed*, ſpeaking of a fine.

APPLICATION, *ſ. f.* (action d'appliquer.) *Application, applying.*

* Application d'eſprit, (attention.) *Application, care, attention, diligence, ſtudy.*

APPLIQUE, *ſ. f.* (maniére d'enchaſſer une choſe dans quelque autre.) *Inlaying*, the art of making inlaid work.

Appliqué, ée, *adj. Apply'd*, &c. V. *the Verb.*

APPLIQUER, *verb. act.* (mettre une choſe ſur ou contre une autre.) *To apply, to put, to ſet, to lay one thing to another.*

☞ Appliquer un ſoufflet. *To give a box on the ear.*

* Appliquer ſon eſprit à quelque choſe, (s'y attacher.) *To apply one's mind to a thing, to ſet one's ſelf upon it.*

* Je ne ſçai à quoi l'appliquer, (*ou* l'occuper.) *I know not what buſineſs to give him*, or *to ſet him upon.*

* Appliquer une choſe à une autre, (en faire l'application à une perſonne *ou* à une choſe.) *To apply one thing to another, to make an application of it to another.*

* Appliquer (employer) quelque choſe à de certains uſages. *To apply to*, or *to beſtow* a thing upon ſome uſes.

Appliquer une ſomme d'argent à bâtir. *To beſtow a ſum of money upon building.*

S'appliquer à quelque choſe, *verb. recip.* (s'y attacher.) *To apply, to addict one's ſelf to a thing.*

☞ S'appliquer quelque choſe, (ſe l'attribuer, ſe l'approprier.) *To apply a thing to one's ſelf, to take it for one's ſelf*, or *to arrogate, to appropriate a thing to one's ſelf.*

Ce mot peut s'appliquer à pluſieurs choſes. *This word may be apply'd to ſeveral things.*

APPOINTÉ, ée, *adj.* (terme de pratique;) une requête appointée. *A petition that has been anſwered.*

Cauſe appointée. *A cauſe referred to a further deliberation.*

APPOINTÉ, *ſ. m.* (ſoldat qui tire la haute paye.) *A ſoldier that receives better pay than the ordinary ſoldiers.*

APPOINTEMENT, *ſ. m.* (réglement en juſtice ſur une affaire avant que de la juger au fonds.) *A decree, order, rule*, &c. *given by a Judge upon a cauſe before a final Sentence.*

☞ Appointement, (entretenement, penſion, gages.) *Allowance, ſtipend, ſalary, maintenance.*

☞ Fournir à l'appointement. *To keep, to maintain one.*

APPOINTER une cauſe, *verb. act.* (terme de Palais, qui ſe dit lorſque, ſur une affaire qui ſe plaide, mais qui eſt trop longue, le Juge ordonne que les parties produiront par écrit.) *To refer a cauſe*, a law phraſe.

☞ Appointer, (donner des appointemens.) *To give an allowance.*

Il eſt appointé de mille écus par an. *He has an allowance of a thouſand crowns a year.*

APPORT, *ſ. m.* (lieu public, eſpéce de marché.) *Market, market-place.*

L'apport de Paris, les grandes boucheries. *The great ſhambles*, or *fleſh market.*

☞ Apport, (concours de peuple, *ou* de marchands à la fête d'un Patron de village.) *Wake.*

APPORTAGE, *ſ. m.* (peine & ſalaire de celui qui apporte quelque choſe.) *Carriage.*

Apporté, ée, *adj. Brought*, &c. V. *the verb.*

APPORTER, *verb. act.* (porter quelque choſe en quelque lieu.) *To bring, to convey.*

Il m'a apporté de beaux fruits. *He has brought me very fine fruit.*

☞ Apporter, (cauſer, être cauſe.) *To bring, to cauſe, to breed, to procure.*

La guerre apporte de grands maux. *War brings great miſchief along with it.*

☞ Apporter, (alléguer, citer.) *To bring*, or *bring in, to cite, to alledge, to quote, to produce.*

Il a apporté de bonnes raiſons. *He has brought in*, or *alledged very good reaſons.*

Il a apporté pluſieurs bonnes autorités. *He has quoted, alledged*, or *produced many good authorities.*

☞ Apporter, (employer.) *To uſe.*

Il a apporté beaucoup de précaution dans cette affaire. *He has uſed a great deal of precaution in that buſineſs*, or rather, *he has carried himſelf warily*, or *diſcreetly in it.*

☞ Apporter (annoncer, faire ſavoir) des nouvelles. *To bring news, to bring tidings.*

☞ Apporter de la difficulté, *ou* des obſtacles dans une affaire, (la traverſer.) *To raiſe, to ſtart difficulties in a buſineſs, to croſs*, or *thwart it.*

Appoſé, ée, *adj. Set, put.*

APPOSER, *verb. act.* (appliquer, mettre.) *To ſet, to put in*, or *to.*

Appoſer le ſcellé, *ou* le ſceau. *To ſet the ſeal, to ſeal.*

Appoſer une condition à un contrat. *To put a clauſe in a contract.*

APPOSITION, *ſ. f.* (action d'appoſer une choſe à une autre.) *Appoſition, a putting*, or *ſetting one thing to another.*

☞ Appoſition, (addition, en terme de Mathématiques.) *Addition, adding*, or *putting to.*

☞ Appoſition, (en terme de Grammaire & de Rhétorique, ſe dit lorſqu'on joint un ſubſtantif à un autre en même cas.) *Appoſition*, when two ſubſtantives are put together in the ſame caſe.

APPOSTER, *&c.* V. Apoſter, *&c.*

APPRÉCIATEUR, *ſ. m.* (celui qui met le prix légitime à une choſe.) *An appraiſer*, vulgarly *a praiſer* of goods.

APPRÉCIATION, *ſ. f.* (eſtimation, évaluation.) *An appraiſing, a pricing, rating, valuation, eſtimation.*

Apprécié, ée, *adj. Appraiſed, rated, priced, valued.*

APPRÉCIER, *verb. act.* (mettre un prix à quelque choſe.) *To appraiſe, to value, to rate, to price a thing.*

Appréhendé, ée, *adj.* (pris.) *Apprehended*, &c. V. *the verb.*

☞ Appréhendé, (craint.) *Feared*, &c.

APPRÉHENDER, *verb. act.* (terme de Pratique, prendre, ſaiſir une perſonne.) *To apprehend, to take, to lay hold on, to ſeize.*

☞ Appréhender, (craindre.) *To apprehend, to fear, to ſtand in fear, to dread, to ſtand in awe.*

Appréhenſif, ive, *adj.* (craintif.) *Fearful, timorous.*

APPRÉHENSION, *ſ. f.* (terme de Logique, *premiere* opération de l'entendement qui conçoit quelque choſe.) *Apprehenſion, underſtanding.*

☞ Appréhenſion, (crainte.) *Apprehenſion, jealouſy, fear.*

APPRENDRE, *verb. act.* (s'inſtruire de) quelque choſe. *To learn a thing, to get it,* or *to get the knowledge of it.*

J'ai appris cela par expérience. *That i learnt by experience, i know that by experience.*

☞ Apprendre, (entendre dire.) *To learn,* or *hear, to underſtand, to be told,* or *informed, to have* a news.

Apprendre des nouvelles. *To hear news.*

Nous apprenons par les lettres de *Paris* que. *We hear, we underſtand from* Paris, *that.*

Je l'ai appris de bonne part. *I have it from good hands.*

Apprendre, (montrer, enſeigner.) *To learn, to teach.*

☞ Apprendre, (faire ſavoir.) *To inform,* or *adviſe.*

Les lettres de *Rome* nous apprennent. *Our letters from* Rome *inform us.*

☞ J'apprends, (je déclare) à tous les avares qu'ils ſont en exécration à tout le monde. *I declare to all miſers, that they are abhorred by all men.*

☞ Apprenez qu'il ne fait pas bon ſe jouer avec lui. *Remember,* or *take notice that it is not ſafe meddling with him.*

APPRENTIF, ive, *ou* **APPRENTI**, iſſe, *ſ.* (qui apprend un métier.) *A prentice,* or *Apprentice,* one that learns a trade.

* Apprentif, (novice, ignorant, qui n'eſt pas habile à faire quelque choſe.) *A novice, a learner, a new beginner.*

APPRENTISSAGE, *ſ. m.* (emploi d'un apprentif, *ou* le temps qu'il met à apprendre un métier.) *Prenticeſhip,* or *apprenticeſhip.*

Faire ſon apprentiſſage. *To ſerve one's prenticeſhip, to ſerve one's time.*

J'ai fait mon apprentiſſage. *I am out of my time.*

☞ Mettre quelqu'un en apprentiſſage. *To bind one prentice.*

Être en apprentiſſage. *To be an apprentice.*

* Il fait l'apprentiſſage du bel art de la guerre. *He learns the noble art of war.*

Brevet d'apprentiſſage. *A prentice's indenture.*

☞ Apprentiſſage, (eſſai, épreuve de ce qu'on a appris.) *Trial of one's skill.*

Ce Médecin a fait ſon apprentiſſage ſur le corps de ce malheureux. *That Phyſican has made the trial of his skill upon that poor wretch.*

APPRENTISSE, *ſ. f. ou* † Apprentie (fille qu'on met en métier.) *A she prentice.*

APPREST, *ſ. m. pron. & écriv.* Apprêt, (préparation, appareil.) *Preparation.*

Faire de grands apprêts pour la guerre. *To make great preparations for war.*

☞ Apprêt, (ce mot eſt en uſage parmi beaucoup d'artiſans, mais il ſe dit particuliérement des gommes & autres drogues qui ſervent à luſtrer & à rendre plus fermes les draps, les chapeaux.) *Stiffening gums, and other drugs uſed to ſet a gloſs on, and to ſtiffen cloth, hats,* &c.

Un chapeau ſans apprêt. *A hat without ſtiffening, a cloth, hat.*

☞ Apprêt, (la couleur que les Vitriers mettent ſur le verre.) *Painting upon glaſs.*

* Peindre en apprêt. *To paint upon,* or *in glaſs*

☞ Apprêt, (aſſaiſonnement) de viandes. *The dreſſing,* or *ſeaſoning of meat.*

Apprête, *ſ. f.* (mouillette, tranche de pain pour manger des œufs à la coque.) *A ſlice of bread to eat a boiled egg withal.*

APPRÊTÉ, ée, *adj. Prepared, made,* or *got ready,* &c.

APPRESTER, *ou mieux* Apprêter, *verb. act.* (préparer, mettre en état.) *To prepare, to dreſs, to make,* or *to get ready.*

Apprêter le dîner. *To make dinner ready.*

☞ Apprêter à manger, apprêter les viandes, (les aſſaiſonner.) *To dreſs,* or *ſeaſon victuals,* or *meat.*

☞ Apprêter à rire, (donner à rire, donner occaſion de rire.) *To afford matter of laughing, to make one's ſelf a laughing-ſtock.*

S'apprêter, *verb. recip. To prepare one's ſelf, to go about, to be ready.*

APPRÊTEUR, *ſ. m.* (ouvrier qui fait colorer le verre.) *A painter upon glaſs.*

APPRÊTIER, *&c.* V. Apprécier, *&c.*

APPRIS, ſe, *adj. Learnt,* &c. V. Apprendre.

Un jeune homme bien appris. *A well-bred young man, a youth well trained up.*

Apprivoiſé, ée, *adj. Tamed, tame,* V. *the verb.*

APPRIVOISER, *verb. neut.* (rendre doux & moins farouche.) *To tame, to make tame, gentle,* or *tractable.*

☞ S'apprivoiſer, (ſe rendre familier.) *To grow familiar.*

☞ La perfidie s'apprivoiſe par les bienfaits. *Perfidiouſneſs may be overcome with kindneſs.*

☞ On s'eſt apprivoiſé à ce mot. *That word is grown in uſe.*

APPROBATEUR, *ſ. m.* (celui qui approuve quelque choſe.) *An approver, he that approves of* or *likes any thing.*

APPROBATION, *ſ. f.* (agrément, conſentement.) *Conſent.*

☞ Approbation, (l'action d'approuver, *ou* de trouver digne d'eſtime.) *Approbation, liking.*

APPROCHANT, ante, *adj.* (qui a quelque reſſemblance, quelque raport.) *Something like, not unlike, near ally'd, near a-kin.*

Les fauſſetés ont quelque choſe d'approchant de la verité. *Falſities are ſomething like truth,* or *near a-kin to truth.*

☞ Approchant de (eſpéce de prépoſition & d'adverbe qui veut dire environ.) *Near, about.*

Il eſt approchant de 8 heures, il eſt 8 heures ou approchant. *It is near* or *about 8 of the clock, it is 8 of the clock,* or *thereabouts.*

APPROCHE, *ſ. f.*) mouvement par lequel une perſonne *ou* une choſe approche d'une autre.) *Approaching, coming nigh to, drawing near.*

☞ Les approches d'un ſiége, (les travaux que l'on conduit par tranchées juſqu'au corps de la place qu'on aſſiége.) *The approaches in a ſiege.*

☞ Lunettes d'approches. *A proſpective,* or *perſpective glaſs.*

Approché, ée, *adj. Approached,* &c. V. *the verb.*

APPROCHER, *verb. act.* (mettre proche, mettre près.) *To draw* or *bring near, to approach.*

Approchez la table du feu. *Draw the table near the fire.*

Les lunettes approchent les objets. *Proſpective glaſſes bring objects nearer to our ſight.*

* Tâcher d'approcher deux perſonnes l'une de l'autre, (tâcher de les reconcilier.) *To endeavour to reconcile two perſons.*

* Approcher quelqu'un, (avoir accès auprès de lui.) *To approach one, to have acceſs to one.*

* Le Prince a approché un tel de ſa perſonne, (il l'a admis dans ſa familiarité.) *The Prince has admitted ſuch a one into his familiarity.*

S'approcher, *verb recip. To draw near* or *nigh, to approach one, to come near.*

Approchez-vous du feu. *Draw near,* or *come near the fire.*

L'heure s'approche. *The time draws near.*

Approcher, *verb. neut.* (devenir proche, ſe tenir proche.) *To draw nigh,* or *near, to approach, to come near.*

Le tems, l'heure approche. *The time* or *the hour draws nigh.*

Il me fit approcher de lui. *He made me come near him.*

* Approcher du but, (deviner à peu près) *To come near the mark, to gueſs right within a little.*

* Approcher, (avoir quelque convenance, quelque rapport, quelque partie) *To come near, to be ſomething like.*

Son ſtile approche de celui de Ciceron. *His ſtile comes near to that of* Tully.

Ceci n'en approche pas. *This does not come near it, this is nothing to it, it comes infinitely ſhort of it.*

Approfondi, ie, *adj. Made deeper.* V. *the verb.*

APPROFONDIR, *verb. act.* (un foſſé, un puits, les rendre plus profonds.) *To dig,* or *to make deeper,* a ditch, a well.

* Approfondir une matiere, (la pénétrer bien avant.) *To ſearch into,* or *to ſift, to examine a matter to the bottom, to dive into the bottom of it.*

APPROFONDISSEMENT, *ſ. m.* (l'action de creuſer plus profondement.) *The act of digging deeper.*

APPROPRIATION, *ſ. f.* (l'action de s'approprier quelque choſe.) *Appropriation, uſurpation, arrogating* a thing to one's ſelf.

S'APPROPRIER, *verb. recip.* quelque choſe (en uſurpèr la proprieté.) *To appropriate a thing to one's ſelf, to uſurp the property of it.*

☞ S'approprier une penſée, s'approprier l'ouvrage d'autrui, (ſe l'attribuer, s'en dire l'auteur.) *To own, to adapt a thought, to own another man's works, to claim them as one's own, to appropriate them to one's ſelf.*

Approprier, (adapter, ajuſter, appliquer.) *To appropriate, to adapt, to apply, to fit.*

Approprier un exemple à un ſujet. *To adapt, to apply an inſtance to a ſubject.*

APPROPRIER, *verb. act.* (agencer, accommoder.) *To fit up, to accommodate.*

Approuvé, ée, *adj. Approved,* or *approved of,* &c. V. *the verb.*

APPROUVER, *verb. act.* (agréer une choſe, y donner ſon conſentement *ou* la trouver digne d'eſtime.) *To approve, to approve of, to allow of, to like, to like of.*

APPROXIMATION, *ſ. f.* (opération d'arithmétique, par laquelle on approche d'une racine.) *Approximation.*

APPUI, *ſ. m.* (ſoutien, ſupport, ce qui ſert à ſoutenir.) *A prop, a ſtay,* any thing that holds up another, *or* that ſerves to lean upon.

☞ Hauteur d'appui, (une hauteur qui n'eſt élevée qu'autant qu'il faut pour ſe pouvoir accouder deſſus.) *Breaſt height,* or *any height that one may lean upon.*

Un mur à hauteur d'appui. *A parapet wall, a wall breaſt-high.*

Appui, (ſoutien dans le figuré.) *Support, ſtrength, prop, defence.*

Il étoit l'appui de ſa Patrie. *He was the ſupport or ſtrength of his Country.*

* Appui, faveur, crédit, aide, protection. *Countenance, intereſt, credit, help, protection.*

C'eſt un homme qui a de l'appui. *He is a man of great credit*, or *intereſt*, *he is countenanced*, or *protected.*

Il eſt ſans appui. *He is without help* or *protection.*

☞ Cheval de bon appui, (terme de manége, c'eſt un cheval qui a la bouche fine & delicate, & capable de bien obéir à la bride.) *A horſe of an eaſy reſt upon the hand.*

☞ Aller à l'appui de la boule, (terme de jeu de boule, jouer ſa boule en ſorte qu'elle joigne celle de ſon compagnon.) *To play near the bowl.*

* † Aller à l'appui de la boule, (aller à l'appui, aider à celui qui a commencé dans quelque affaire, l'appuyer.) *To ſecond*, or *to be a ſecond, to back a motion.*

Faites la propoſition, j'irai à l'appui. *Move the thing and i ſhall back it*, or *be a ſecond.*

Appuyé, ée, *adj. Bore up*) *propped*, &c. V. *the verb.*

Appuyé de votre faveur. *Truſting in*, or *relying upon your favour.*

Ceci eſt appuyé ſur de ſimples conjectures. *This is grounded merely upon conjectures.*

APPUYE-MAIN, *ſ. m.* (baguette dont le Peintre ſe ſert pour appuyer la main lorſqu'il peint.) *A Painter's maulſtick, moſtick*, or *leaning ſtick*, the ſtick on which he leans his hand while he paints.

APPUYER, *verb. act.* (ſoutenir, étayer.) *To bear up, to ſupport, to prop, to ſtay, to keep up.*

* Appuyer, (protéger, aider, favoriſer.) *To ſupport, to bear up, to uphold, to countenance, to back, to favour, to protect, to defend, to maintain.*

* Appuyer, (confirmer.) *To back, to ſtrengthen, to ground, to make good.*

Sur quoi appuyez-vous ce que vous dites? *What do you ground your aſſertion upon?*

Sa prétention eſt appuyée de bonnes raiſons. *His claim is back'd* or *ſtrengthened by good reaſons.*

☞ Appuyer, *verb. neut.* (peſer ſur une choſe, la preſſer.) *To lean* or *bear down.*

Appuyez davantage ſur le cachet. *Lean a little harder upon the ſeal.*

* Vous autres gens du monde vous êtes ſi diſtraits, que vous n'appuyez pas ſur les plaiſirs comme nous autres hermites. *You men of buſineſs have ſo many avocations, that you do not dwell upon pleaſures as we anchorets do.*

Lorſqu'un méchant Miniſtre médite quelque grande ſcélérateſſe, il tâche d'émouſſer la ſenſibilité du peuple, pour l'empêcher d'appuyer trop fort ſur ſon état. *When an ill Miniſter deſigns any great miſchief, he endeavours to dull the ſenſitive faculties of the people, to divert them from dwelling too intently on their caſe.*

☞ Il lui appuya le piſtolet dans le ventre. *He clapped the piſtol to his breaſt.*

* Appuyer, (inſiſter) ſur quelque choſe. *To inſiſt upon a thing.*

S'appuyer, *verb. recip.* (s'aider de quelque choſe qui ſerve d'appui.) *To lean, to reſt.*

S'appuyer ſur le coude. *To lean upon the elbow.*

S'appuyer contre un arbre. *To lean againſt a tree.*

L'échelle s'appuie contre le mur. *The ladder reſts againſt the wall.*

* S'appuyer du crédit, de la protection de quelqu'un. *To rely, to build, to depend upon a man's credit* or *protection.*

S'appuyer, (ſe fonder) ſur quelque paſſage de l'Ecriture. *To ground what one ſays upon ſome paſſage of the Holy Writ.*

APRE, *adj. And its derivatives.* See ASPRE, *&c.*

APRELLE, *ſ. f.* (plante.) *Horſetail.*

APRÈS, *prep.* (qui marque poſtériorité d'ordre *ou* de tems, enſuite.) *After, next to.*

Trajan fut Empereur après *Nerva.* Trajan *was Emperor after* Nerva.

L'un après l'autre. *One after another.*

Il promet de payer après Pâques. *He promiſes to pay after* Eaſter.

Il étoit aſſis après moi. *He ſat next to me.*

☞ Après, (ſe met quelquefois dans la ſignification d'excepté.) *Next to.*

Nous n'avons rien de plus cher après l'honneur. *Next to our honour, nothing can be dearer to us.*

Après *Ciceron* il eſt le Roi des Orateurs. *Next to* Cicero *he is the King of Orators.*

☞ D'après, (terme de peinture.) *By.*

Un portrait fait d'après nature. *A picture drawn by the life.*

Un tableau d'après Raphaël, c'eſt-à-dire, copié ſur l'original fait par Raphaël. *A picture done by the original of* Raphaël.

* Travailler d'après quelqu'un, (l'imiter.) *To imitate one.*

* Peindre d'après nature, (faire des deſcriptions naïves & naturelles.) *To draw by the life.*

☞ Après quoi, (après laquelle choſe.) *After that, then.*

☞ Attendre après quelqu'un, *ou* après quelque choſe. *To ſtay* or *wait for one*, or *for a thing.*

☞ tout le monde crie après lui. *Every body cries out upon him.*

☞ Il eſt toujours après moi. *He ever hangs about me, he is always at my elbow.*

☞ Se mettre après quelqu'un. *To fall upon one, to go about to beat him.*

* Être après quelque choſe, courir après quelque choſe, (travailler à l'obtenir.) *To be* or *to ſet about a thing, to endeavour to get it.*

☞ Après que, (avec les verbes auxiliaires, être & avoir.) *After, after that, when, by that time.*

Après que les troupes furent parties. *After that the troops were gone.*

Après que je m'en fus allé. *After i was gone.*

Après que vous aurez fait. *When* or *by that time you have done.*

On dit auſſi après m'avoir volé, *pour* après qu'il m'eut volé. *After he had robbed me.*

Il mourut après avoir regné vingt-cinq ans, (*ou* qu'il eut regné, *&c.*) *He died, having reigned twenty-five years.*

Après, *adv. After, after that, next.*

Ex. Incontinent après. *Preſently after.*

Il vient après. *He comes next* or *after.*

Priez Dieu préſentement & vous étudierez après. *Say your prayers now, and after that you ſhall mind your book.*

Après demain. *After to morrow.*

APRÈS MIDI, *adv. After dinner, in the afternoon.*

Ci-après, *adv.* (dans la ſuite du diſcours.) *Hereafter.*

† Par après, *adv.* (enſuite.) *After wards.*

APRÈS-DINÉE, *ſ. f. The afternoon*, the whole time from dinner to ſupper.

Après-midi, *ſ. f.* (tems depuis midi juſqu'à la nuit.) *Afternoon.*

Après ſoupé, *adv. After ſupper, at night.*

L'APRÈS-SOUPÉE, *ſ. f.* (tems depuis qu'on a ſoupé juſqu'à ce qu'on ſe couche.) *Time after ſupper, evening.*

APTITUDE, *ſ. f.* (diſpoſition naturelle à quelque choſe.) *Aptneſs, aptitude*, a natural diſpoſition to do any thing.

A Q

AQUATILE, *adj.* (qui naît & qui ſe nourrit dans l'eau.) *Aquatile, aquatick.*

AQUATIQUE, *adj. pron.* Acouatique (marécageux, plein d'eau.) *Watery, full of water, marſhy.*

Terres aquatiques, lieux aquatiques. *Marſhy grounds.*

☞ Aquatique, (qui croît, qui ſe nourrit dans l'eau.) *Growing, living*, or *breeding in* or *about the water, aquatick, aquatile.*

Plantes aquatiques. *Plants growing in* or *near the water.*

Oiſeaux aquatiques. *Water-fowls.*

AQUEDUC, *ſ. m.* (canal pour conduire de l'eau d'un lieu à un autre.) *An aqueduct, a water-pipe*, to convey water from one place to another.

AQUEUX, euſe, *adj.* (tenant de la nature de l'eau, *ou* qui a beaucoup d'eau.) *Aqueous, waterish, watery, full of water*, or *reſembling water.*

La partie aqueuſe du ſang. *The aqueous* or *waterish part of the blood.*

L'humeur aqueuſe de l'œil. *The watery humour of the eye.*

AQUILIN, ine, *adj.* (courbé en bec d'aigle.) *Hawked.*

Un nez aquilin. *A hawked noſe, a roman noſe.*

AQUILON, *ſ. m.* (vent du nord.) *The north wind.*

* Les aquilons, (en terme de poëſie, tous les vents froids & orageux.) *Any cold and boiſterous wind.*

Aquilonnaire, *adj.* (Boreal, qui eſt d'aquilon.) *Northerly.*

Vents aquilonnaires. *Northerly winds.*

A R

ARABE, *ſ. m.* (un avare qui rapine ſur tout.) *A covetous, baſe, ſordid, griping fellow, a miſer, a hunks.*

ARABE, *ſ. m.* & *f.* (qui eſt d'Arabie.) *An Arabian.*

ARABE, *ſ. m.* (la langue des Arabes.) *Arabick.*

Arabe, Arabeſque, *ou* Arabique, *adj.* (qui eſt d'Arabie, *ou* qui appartient aux Arabes.) *Arabian, Arabick.*

ARABISME, *ſ. m.* (maniere de parler propre des Arabes.) *Arabiſm.*

ARAIGNÉE, *ſ. f.* (inſecte venimeux.) *A Spider*, a venemous inſect.

☞ Araignée, (la toile que font les araignées.) *A cobweb.*

* † Doigts d'araignée, (des doigts longs & maigres.) *Small long fingers.*

* Toile d'araignée, (toile très-fine & très-claire.) *A ſuperfine thin lawn* or *cloth.*

ARAMBER, *verb. act.* un vaiſſeau, (l'accrocher, c'eſt un terme de marine.) *To grapple a ſhip.*

ARBALÊTE, *ſ. f.* (ſorte d'arc, *ou* d'arme de trait.) *A croſs-bow.*

Arbalête à jalet. *A ſtone bow.*

P. Auſſi vite qu'un trait d'arbalête. *As ſwift as an arrow out of a bow.*

☞ Arbalête, (fléche, bâton de Jacob, *ou* rayon aſtronomique, inſtrument dont on ſe ſert ſur mer pour prendre les hauteurs des aſtres.) *Jacob's ſtaff*, or *croſs-ſtaff*, a mathematical inſtrument to meaſure the height of the ſtars upon the horizon.

ARBALÊTER, *verb. act.* (terme d'architecture, appuyer un édifice avec des arbalêtiers.) *To ſtay, to bear up with pieces of timber.* V. le mot ſuivant.

ARBALÊTIERS, *ſ. m.* (*ou* petites forces, piéces de bois qui ſoutiennent la couverture d'un bâtiment.) *Pieces of timber, that bear up the timbers of the roof.*

ARBALÊTRIER, *ſ. m.* ou Arbalêtier, (homme de guerre qui tiroit de l'arbalête.) *A croſs-bow man.*

* † Il n'eſt pas grand Arbalêtrier. *He is no conjurer.*

ARBITRAGE, *ſ. m.* (jugement d'un différend par des arbitres.) *Arbitration, arbitrage, arbitrement, an umpire's decree* or *ſentence.*

Mettre quelque choſe en arbitrage. *To put a thing to arbitration*, or *to a reference.*

ARBITRAIRE, *adj.* (libre.) *Arbitrary, voluntary, left to a man's choice.*

Un pouvoir arbitraire, (abſolu, deſpotique.) *An arbitrary* or *abſolute power.*

Arbitrairement, *adv. Arbitrarily.*

Arbitral, ale, *adj.* (fait par des Arbitres.) *Ex.* Sentence arbitrale, jugement arbitral. *An arbitrement, the ſentence*, or *judgment of the Arbitrators, the umpire's award.*

Arbitralement, *adv. Ex.* Cette affaire a été jugée arbitralement, (*ou* par des arbitres.) *That matter* or *controverſy was determined by arbitrators* or *referees.*

ARBITRE, *ſ. m.* (faculté de l'ame pour ſe déterminer à une choſe plutôt qu'à une autre.) *Will*, a faculty of the ſoul, whereby it may chuſe a thing before another.

Le franc arbitre, le libre arbitre, le libéral arbitre. *Tre free-will.* The laſt is old.

ARBITRE, (Juge choiſi par le conſentement des parties pour terminer un différend.) *An Arbiter*, or *Arbitrator, an Umpire, a Day's-man, a Referee, a Judge*; indifferently choſen by mutual conſent of parties, to decide a controverſy.

Sur-arbitre. *An Umpire.*

* Arbitre, (maître abſolu.) *Arbiter, Umpire, ſovereign Diſpoſer, Maſter.*

Vous êtes l'arbitre de ma fortune. *You are the arbiter*, or *ſovereign diſpoſer of my fortune, my fortune depends upon you.*

Arbitré, ée, *adj. Arbitrated, regulated, order'd*, by way of arbitration.

ARBITRER, *verb. act.* (juger, eſtimer, ordonner, adjuger plus ou moins, ſelon qu'on le trouve à propos.) *To arbitrate, to regulate, to order, to adjudge*, by way of arbitration.

Arboré, *adj. Set up.* V. *the verb.*

ARBORER, *verb. act.* (élever, planter quelque choſe haut & droit.) *To ſet up.*

Arborer un mât. *To ſet up a maſt.*

Arborer la Croix. *To ſet up the Croſs.*

Arborer l'étendart, les enſeignes. *To ſet up the ſtandart*, or *colours.*

Arborer le pavillon. *To hoiſt a flag.*

Les aſſiégés arborerent un pavillon blanc. *The beſieged ſet up* or *hung out a white flag.*

† Arborer une plume ſur ſon chapeau. *To ſet off one's hat with a plume.*

ARBOUSE, *ſ. f.* (fruit de l'arboufier.) *Arbute, the tree ſtrawberry*, or *wilding*, a hard ſort of berry.

ARBOUSIER, *ſ. m.* (ſorte d'arbre.) *Arbute-tree*, or *Strawberry-tree*, or *Wilding-tree.*

ARBRE, *ſ. m.* (le premier & le plus grand des végétaux.) *A Tree*, the firſt and biggeſt of vegetables.

Arbre fruitier. *A fruit-tree, a fruit-bearing tree.*

Arbre, (ſe dit de certaines groſſes & longues piéces de bois qui ſervent dans des machines.) *An axle-tree, a beam, a timber.*

Arbre de moulin à vent. *An axle-tree of a windmill.*

Arbre de meule, (fer qui paſſe au travers de quelque meule, & qui ſert à la faire tourner.) *The axle-tree of a grind-ſtone.*

Arbre de preſſoir. *The beam* or *timber of a preſs.*

Un preſſoir à arbre. *A preſs of wooden beams.*

Arbre de navire, (le mât d'un navire, parmi les levantins.) *The maſt of a ſhip.*

L'arbre de la Croix, (la Croix où notre Sauveur fut attaché.) *The Croſs* whereon our Saviour was crucified.

* Arbre de généalogie. *A tree of conſanguinity.*

* † Se tenir au gros de l'arbre, (demeurer attaché aux intérêts de celui qui a le pouvoir.) *To be for him that's uppermoſt.*

ARBRISSEAU, *ſ. m.* (petit arbre.) *A dwarf*, or *little tree.*

ARBUSTE, *ou* ſous-arbriſſeau, *ſ. m. A ſhrub, bush.*

ARC, *ſ. m.* (arme de trait avec laquelle on tire des fléches.) *A bow, a hand-bow, a long-bow.*

Tirer de l'arc. *To ſhoot in a bow.*

Bander un arc. *To bend a bow.*

Débander un arc. *To unbend a bow.*

Corde de l'arc. *A bow-ſtring.*

P. Avoir pluſieurs cordes, *ou* plus d'une corde à ſon arc. *To have more than one ſtring to one's bow.*

Arc, (terme d'Architecture, arceau, ceintre.) *Arch*, or *bow-like*, piece of work in Architecture.

Arc de cercle, (terme de Géométrie, partie de la circonférence.) *An arch, a ſegment*, or *ſection of a circle.*

Arc de triomphe, *ou* arc triomphal. *A triumphal arch.*

Arc-en-ciel, (ſorte de météore.) *The rainbow.*

ARCADE, *ſ. f.* (voûte, ouverture cintrée.) *An arch, a vault.*

Pendant le mauvais temps on ſe promene ſous les arcades. *In bad weather they walk in the piazza.*

ARCASSE, *ſ. f.* (terme de marine, ce qui eſt contenu entre les deux étains, c'eſt-à-dire, entre les deux piéces de bois qui forment le rond de l'arriere d'un vaiſſeau.) *The buttock of a ſhip*, the ſhip's breadth right aſtern from the tuck upwards.

ARCBOUTANT, *ſ. m.* (pilier qui finit en demi arc & qui ſert à ſoutenir une voûte.) *An arch, a ſupporter, a buttereſs.*

* Arcboutant (une perſonne fort conſidérable dans ſon parti.) *A ringleader, a chief man* in any buſineſs, *a ſupporter.*

ARCEAU, *ſ. m.* (arc.) *Arch.*

Ex. L'arceau d'une voûte. *The arch of a vault.*

ARCENAL, *ou* Arcenac, *ou* Arſenal, *ſ. m.* (magaſin d'armes & de toutes ſortes d'appareils de guerre.) *An Arſenal*, a ſtorehouſe of arms.

ARCHAL, *ſ. m.* laiton, (il n'eſt en uſage que dans cette phraſe, fil d'archal.) *Wire braſs, wire.*

ARCHANGE, *ſ. m.* (Ange d'un ordre ſupérieur.) *An Archangel.*

ARCHE, *ſ. f.* (arcade) d'un pont. *Arch of a bridge.*

L'arche de Noé, (le vaiſſeau qu'il conſtruiſit par ordre de Dieu.) *Noah's ark.*

L'arche de l'alliance. *The ark of the covenant.*

ARCHER, *ſ. m.* (homme de guerre combattant avec l'arc.) *An Archer, a bow-man.*

Franc archer. *An archer free from land-taxes.*

* † Cette femme eſt un franc archer, (elle eſt hardie comme un homme.) *She is a termagant.*

Archer, (celui qui exécute quelque ordre de Juſtice & de Police.)

Ex. Archer de Prévôt. *One of the Provoſt Marſhal's attendants* or *guards*, ſuch a one as a ſheriff's man in *London.*

Archer du guet. *A horſeman that goes the round at* Paris *in the night time, to prevent robbing and diſorders.*

Archer des pauvres, archer de l'écuelle. *A foot ſoldier that has orders to ſeize upon ſtreet beggars, and carry them to the hoſpitals.*

ARCHET, *ſ. m.* (petit arc avec lequel on tire le ſon des violons, *&c.*) *A bow, to play on a violin*, &c.

Archet, (chaſſis de bois tourné en arc que l'on met ſur les berceaux des enfans, *ou* ſur des lits pour faire ſuer les malades.) *A ſweating-cradle.*

* † Il a paſſé ſous l'archet, (il a ſué à cauſe d'une maladie ſecrette.) * † *He has been at had'em.*

ARCHETYPE, *ſ. m. pron.* Arquetipe, (terme dogmatique, original, patron, modelle.) *Archetype, original copy, model.*

ARCHEVÊCHÉ, *ſ. m.* (le territoire où l'Archevêque a l'autorité, la dignité & le bénéfice d'un Archevêque.) *Archbiſhoprick*, extent of the juriſdiction, the dignity and benefice of an Archbiſhop.

Archevêché, (le Palais de l'Archevêque.) *The Archbiſhop's Palace.*

ARCHEVÊQUE, *ſ. m.* (Évêque métropolitain qui a certain nombre d'Évêques pour ſuffragans.) *An Archbiſhop*, a Biſhop of a metropolis, who has other Biſhops ſuffragans to him.

ARCHIDIACONAT, *ſ. m.* (la dignité d'Archidiacre.) *Archdeaconſhip*, the dignity of an Archdeacon.

ARCHIDIACONÉ, *ſ. m.* (l'étendue du territoire ſoumis à la juriſdiction ſpirituelle d'un Archidiacre.) *Archdeaconry*, the extent of an Archdeacon's ſpiritual juriſdiction.

ARCHIDIACRE, *ſ. m.* (celui qui eſt pourvû d'une dignité eccléſiaſtique qui lui donne inſpection ſur les Curés de la campagne.) *An Archdeacon*, an overſeer of the country Parſons.

Le grand Archidiacre. *The great Archdeacon.*

ARCHIDUC, *ſ. m.* (celui qui a quelque prééminence par deſſus les autres Ducs.) *An Archduke.*

ARCHIDUCHÉ, *ſ. m. Archdukedom.*

ARCHIDUCHESSE, *ſ. m. An Archdutcheſs.*

ARCHIÉPISCOPAL, ale, *adj.* (appartenant à l'Archevêque.) *Archiepiſcopal*, of or *belonging to the Archbiſhop.*

ARCHIPÉDANT, *ſ. m.* (qui eſt tout-à-fait pédant, qui eſt hériſſé de Grec & de Latin.) *An abſolute*, or *thorough-paced pedant.*

ARCHIPOMPE, *ſ. f.* (terme de mer, puits, enceinte de planches qui forment un carré dans le fond de cale pour recevoir les eaux.) *The well in a ſhip.*

ARCHIPRÊTRE, *ſ. m.* (Curé qui a quelque prééminence ſur les autres Curés.) *An Archprieſt.*

ARCHIPRÊTRÉ, *ſ. m.* (la dignité, la charge

& la juriſdiction d'un Archiprêtre.) *The dignity, office, and juriſdiction of an Archprieſt.*

ARCHIPRIEURÉ, *ſ. m.* (premier Prieuré.) *Archpriory.*

ARCHITECTE, *ſ. m.* (celui qui ſait l'art de faire bâtir.) *An Architect, a maſter-builder.*

ARCHITECTURE, *ſ. f.* (l'art de bâtir.) *Architecture, the art of building.*

☞ Architecture, (la diſpoſition, l'ordonnance d'un bâtiment.) *Fabrick, building.*

Architecture militaire, (la fortification.) *Military Architecture, fortification.*

ARCHITRAVE, *ſ. f. ou* poitral, (c'eſt la partie de l'entablement, laquelle poſe immédiatement ſur les colonnes, & au deſſus de laquelle eſt la friſe.) *An architrave*, that firſt member of the entablature which is upon the pillars, and under the frize.

ARCHIVES, *ſ. f.* (lieu où l'on garde des titres, des chartres, *&c.*) *Archives*, the place where old records are kept.

☞ Archives, (papiers, titres, chartres.) *Records*, the records of a nation.

ARÇON, *ſ. m.* (partie de la ſelle d'un cheval.) *A ſaddle bow.*

Vuider, perdre les arçons, (c'eſt être pouſſé hors de deſſus la ſelle.) *To be thrown out of the ſaddle, to fall off one's horſe.*

ARCTIQUE, *adj.* pole arctique, (*ou* ſeptentrional.) *The arctick*, or *north pole.*

* Ardemment, *adv.* (avec ardeur, il ne ſe dit qu'au figuré.) *Ardently, vehemently, eagerly, fervently.*

ARDENT, ente, *adj.* (qui eſt en feu, qui eſt allumé, enflammé.) *Hot, burning, burning hot, glowing, fiery.*

Charbon ardent. *A burning coal, a glowing coal.*

☞ Ardente chandelle, (c'eſt dans une pompe funébre le luminaire qui brûle autour de la biere, *ou* de la repréſentation.) *The candles that burn when a dead perſon lies in ſtate.*

* Ardent, (violent, plein de feu, en parlant des paſſions, du naturel des hommes & des animaux.) *Ardent, hot, fiery, violent, vehement, mettleſome.*

* Ardent, (qui ſe porte avec affection à quelque choſe.) *Eager, earneſt, zealous.*

* Ardent, (qui a une grande activité, en parlant des hommes & des animaux.) *Hot, eager, fiery, haſty.*

* Poil ardent, (poil qui tire ſur le roux.) *Reddish*, or *ſandy hair.*

ARDENT, *ſ. m.* (ſorte de météore ignée.) *A kind of fiery meteor.*

ARDEUR, *ſ. f.* (chaleur véhémente, chaleur extrême.) *Heat, burning heat.*

* Ardeur, (feu d'eſprit, activité de la paſſion dans quelque choſe que ce ſoit.) *Ardour, heat, eagerneſs, fervency, paſſion, zeal.*

* Ardeur, (de certains animaux.) *Fire, mettle.*

D'ardeur, *adv.* (avec grande ardeur.) *Eagerly, with eagerneſs, with a paſſion.*

ARDILLON, *ſ. m.* (petite pointe au milieu de la boucle.) *The tongue* of a buckle.

ARDOISE, *ſ. f.* (eſpéce de pierre tendre & bleuâtre.) *Slate*, a ſort of ſtone.

ARDOISIÈRE, *ſ. f.* (carriere d'où l'on tire de l'ardoiſe.) *A quarry of ſlate.*

ARDRE ‡, *verb. act.* & *neut.* (brûler, *ou* être en feu.) *To burn, to conſume.*

ARDU, ue, ‡ *adj.* (difficile.) *Hard, difficult, tough.*

ARENE, *ſ. f.* (terme poétique, pour dire ſable, gravier.) *Sand, gravel.*

☞ Arene, terrein de l'amphithéatre où ſe faiſoient les combats des gladiateurs & des bêtes feroces.) *That place of the amphitheater where ſword-players and wild beaſts uſed to fight in.*

ARENER, *verb. neut.* (s'affaiſſer, en parlant d'une poutre, *ou* d'un plancher.) *To ſink*, under a great weight.

ARÉOPAGE, *ſ. m.* (tribunal des Athéniens.) *Areopagus.*

ARÉOPAGITE, *ſ. m.* (Sénateur, juge de l'Aréopage.) *Areopagite.*

ARER, V. Chaſſer ſur ſes ancres, V. Chaſſer.

ARESTE, *mieux* arête, *ſ. f.* (ce qui ſert d'oſſemens aux poiſſons.) *A fiſh bone.* Pron. *Arête.*

☞ Arête, (angle de quelque corps, en terme de Charpentier ou de Maçon.) *The angle*, or *edge of Timber*, or *Stone.*

Vive arête de voûte. *The edge*, or *outſtanding edge of a vault.*

Arête, (*ou* bord d'enclume.) *The edge of an anvil.*

☞ Arête de cuiller, (terme d'Orfévre, la partie de la cuiller qui eſt élevée ſur le cuilleron.) *The ridge of a ſpoon.*

☞ Arête de lame d'épée, (terme de Fourbiſſeur, partie élevée qui regne le long de la lame.) *The ridge of a ſword blade.*

☞ Arête d'aſſiéte, *ou* de plat, (l'extrémité qui eſt du côté du fond.) *The edge of a plate*, or *dish towards the bottom.*

ARGANEAU, *ſ. m.* (terme de mer, gros anneau de fer qui ſe trouve aux ancres, *&c.* d'un vaiſſeau & où l'on amarre des cordages.) *The ring* of an anchor, to which the cable is faſtened.

ARGENT, *ſ. m.* (métail blanc, le plus parfait après l'or.) *Silver*, a white metal, next to gold in perfection.

Mine, *ou* veine d'argent. *A ſilver mine*, or *vein.*

Argent batu. *Beaten ſilver.*

Argent trait, *ou* trait filé. *Silver wire.*

Vif argent, (mercure.) *Quickſilver, mercury.*

☞ Argent, argent monnoyé, argent blanc, (monnoie d'argent.) *Silver, ſilver coin.*

☞ Argent, (monnoie de quelque métail que ce ſoit.) *Money, coin.*

Argent bas, argent comptant, argent ſec, (ces trois phraſes ſignifient la même choſe.) *Ready money, dry money,* † *ready rhino.*

Argent mignon, (argent comptant & ſuperflu.) *Spare money.*

* Argent, (ſe dit poétiquement d'une couleur blanche & éclatante.) *White, bright*, or *clear as ſilver.*

Argent, (dans le blaſon veut dire, blanc.) *Argent* in heraldry, that is, the white colour.

P. Argent comptant porte médecine. *Ready money is a ready medicine.*

P. Jouer bon jeu, bon argent. *To play fair.*

P. Bourreau d'argent. *A prodigal fool, a ſpendthrift.*

P. Point d'argent, point de Suiſſe. P. *No penny, no Pater-noſter.*

P. Jetter l'argent à poignée. *To throw away one's money.*

Argenté, ée, *adj. Silvered over, done over with ſilver.*

Gris argenté. *A whitiſh grey.*

ARGENTER, *verb. act.* (couvrir de feuilles d'argent.) *To ſilver over, to do over with ſilver.*

ARGENTERIE, *ſ. f.* (vaiſſelle & autres meubles d'argent.) *Plate, ſilver plate.*

† Argenteux, euſe, *adj.* (pécunieux.) *Money'd, full of money.*

ARGENTIER, *ſ. m.* (artiſan qui fait & qui vend de la vaiſſelle d'argent.) *A ſilver ſmith*, one that makes and ſells plate.

☞ Argentier, (officier dans une grande maiſon qui diſtribue l'argent pour la dépenſe.) *A ſteward*, or *purſer, an officer in a great man's*, or *prince's houſe*, that pays the money for houſhold expences.

ARGENTIN, ine, *adj.* (qui a un ſon reſſemblant à celui de l'argent.) *Of a clear ſound*, like that of ſilver.

☞ Argentin, (de couleur blanche.) *Silver-coloured, bright, white*, or *clear as ſilver.*

ARGENTINE, *ſ. f.* (ſorte d'herbe.) *The ſilver-weed, wild tanſy.*

ARGILLE, *ſ. f.* (terre graſſe dont on fait de la poterie.) *White clay*, ſuch as potters uſe; *potter's earth.*

Argilleux, euſe, *adj.* (qui tient de l'argille.) *Clayy, full of white clay.*

ARGOT, *ſ. m.* (le bois qui eſt au deſſus de l'œil, qui meurt faute d'être recouvert par ſa pouſſe.) *The ſtub of a tree above the eye.*

☞ Argot, V. Ergot.

ARGOULET ‡, *ſ. m.* (Arquebuſier à cheval.) *Argoulet*, a ſort of Trooper ſo called in the laſt century.

* † Un argoulet, (un homme de néant.) *A ſcoundrel, a paltry fellow.*

ARGUE, *ſ. f.* (machine pour tirer l'or.) *A machine to wiredraw gold.*

ARGUMENT, *ſ. m.* (terme de Logique, raiſonnement.) *An Argument, a reaſoning, a diſcourſe.*

Pouſſer un argument. *To urge, to inſiſt upon an argument.*

☞ Argument, (raiſon, preuve.) *Argument, reaſon, proof, evidence.*

Argument, (ſujet en abrégé d'un plus long ouvrage.) *Argument, theme, ſubject*, or *ſubject matter*, to ſpeak, *or* write of.

ARGUMENTANT, *ſ. m.* (celui qui diſpute & fait des argumens contre celui qui défend une théſe en public.) *Opponent, a diſputant.*

ARGUMENTATEUR, *ſ. m.* (qui aime à argumenter.) *An arguer, a diſputer, a lover of diſputes, a wrangler.*

ARGUMENTATION, *ſ. f.* (maniere de faire des argumens.) *Argumentation, arguing, reaſoning.*

ARGUMENTER, *verb. neut.* (faire des argumens, raiſonner.) *To argue, to reaſon, to diſcourſe, to bring in arguments*, or *proofs.*

☞ Argumenter, (inferer, conclurre) d'une choſe à une autre. *To argue, to infer, to conclude one thing from another.*

ARGUTIE, *ſ. f.* (raiſonnement pointilleux.) *Cavil, quirk.*

ARIANISME, *ſ. m.* (ſecte ou héréſie des Ariens.) *Arianiſm.*

ARIDE, *adj.* (ſec, maigre, *ou* ſtérile, au propre & au figuré.) *Arid, dry, withered, barren*, in a proper and figurative ſenſe.

Une terre aride. *A dry*, or *barren ground.*

Main aride. *A dry* or *withered hand.*

* Diſcours aride. *A dry, poor* or *jejune diſcourſe.*

* Un eſprit aride. *A barren* or *unfruitful wit.*

ARIDITÉ, *ſ. f.* Sécheresſe, au propre & au figuré.) *Ariditу, drineſs, barrenneſs, unfruitfulneſs*, in a proper and figurative ſenſe.

ARIEN, enne, *ſ. m.* & *f.* (Diſciple d'Arius, héréſiarque du IV ſiécle, qui nioit que Jeſus-Chriſt fût Dieu & conſubſtantiel au Pere.) *Arian.*

ARISTOCRATIE, *ſubſt. f.* (gouvernement politique exercé par un nombre de perſonnes les plus conſidérables.) *Ariſtocracy.*

a political government exercised by ſome of the moſt eminent in a ſtate.

Ariſtocratique, *adject.* (qui appartient à l'Ariſtocratie.) *Ariſtocratical, of* or *belonging to Ariſtocracy.*

Ariſtocratiquement, *adv. Ariſtocratically.*

ARISTOLOCHE, *ſ. f.* (ſorte de plante.) *Ariſtolochy*, corruptly *Aſtrologe, hartwort, birthwort.*

ARITHMÉTICIEN, *ſ. m.* (qui ſait l'Arithmétique.) *An Arithmetician, an Accountant.*

ARITHMÉTIQUE, *ſ. f.* (ſcience des nombres, art de calculer.) *Arithmetick, the ſcience of numbers*, or *caſting Accounts.*

Arithmétique, *adj.* (qui eſt ſelon les régles d'Arithmétique.) *Arithmetical*, done according to the rules of Arithmetick.

Arithmétiquement, *adv. Arithmetically.*

ARLISON *ou* Arluſon, *ſubſt.* (petit ver qui ronge le bois.) *A little green woodworm.*

ARMADILLE, *ſ. f.* (petite flote que le Roi d'Eſpagne entretient pour garder ſes côtes.) *A little Spaniſh Armada* for the ſecurity of the coaſts, *a certain number of cruiſers.*

ARMAND, *ſ. m.* (terme de manége, eſpéce de bouillie préparée pour un cheval malade.) *A drench*, or a kind of pap for a ſick horſe.

ARMATEUR, *ſubſt. m.* (vaiſſeau armé en courſe, *ou* le Commandant de ce vaiſſeau.) *A privateer, a caper.*

ARME, *ſ. f.* (inſtrument de guerre fait pour attaquer *ou* pour ſe défendre.) *An arm* or *a weapon*, any inſtrument of war, either to attack *or* to defend one's ſelf.

Arme à feu. *A fire-arm* or *gun.*

☞ Armes, (au pluriel eſt plus en uſage.) *Arms.*

Armes offenſives & défenſives. *Offenſive and defenſive arms.*

Prendre les armes, ſe mettre en armes. *To take up arms.*

Porter les armes. *To bear arms, to be a ſoldier.*

Demeurer ſous les armes. *To continue in arms.*

Poſer les armes, mettre bas les armes. *To lay down arms.*

Aux armes, (cri militaire.) *To arms*, a military cry.

☞ Hache d'armes. *A battle-ax*, or *pole-ax.*

☞ Paſſer par les armes. *To ſhoot*, or *to be ſhot to death.*

☞ Armes, (armure *ou* harnois de guerre.) *Armour.*

* Armes, (la guerre, ou la profeſſion de la guerre.) *Wars, fighting, martial affairs, arms.*

Aimer les armes. *To love wars, to love fighting.*

* Le Duc de *Marlborough* fit ſes premieres armes ſous le Prince de *Turenne. The Duke of* Marlborough *learn'd the firſt rudiments of war*, or *ſerved firſt under Prince* Turenne.

Les armes ſont journalieres. *The fortune of war is uncertain.*

Suſpenſion d'armes, (tréve.) *Ceſſation of arms, truce.*

☞ Armes (l'armée & les exploits militaires.) *Arms, army, and military exploits.*

L'heureux ſuccès des armes du Roi *Guillaume* devant *Namur. The good ſucceſs of King* William's *arms before* Namur.

* Armes, (tout ce qui ſert à combattre une erreur, une paſſion.) *Arms, weapons, reaſons, arguments, defence, aid.*

☞ Armes, (terme de Blaſon, armoiries, marques propres & héréditaires à chaque maiſon noble.) *Arms*, cognizances of families in heraldry, *coats of arms, atchievement.*

☞ Maître d'armes, maître en fait d'armes. *A fencing-maſter.*

Faire des armes. *To fence.*

Salle d'armes. *A fencing-ſchool.*

Armé, ée, *adj. Armed*, &c. V. Armer.

Armé de toutes piéces. *Armed cap-a-pee*, or *from top to toe.*

☞ Vaiſſeau armé en cours, *ou* en courſe, vaiſſeau armé en guerre, (en terme de marine.) *A privateer, a caper*, or *a cruiſer.*

ARMÉE, *ſ. f.* (grand nombre de troupes aſſemblées en un corps ſous la conduite d'un Général.) *An army*, a great number of ſoldiers gathered into one body under the conduct of a General.

Armée de terre. *A land army.*

Armée navale. *A naval army.*

Les deux armées ſont en préſence. *The two armies are in fight.*

☞ Le Dieu des armées (dans le langage de l'Écriture.) *The Lord of hoſts.*

ARMELINE, *ſ. f.* (peau très-fine & très-blanche.) *Ermine*, a ſort of ſuperfine white furr.

ARMEMENT, *ſ. m.* (appareil de guerre.) *Armament, arming, warlike preparations, raiſing of forces.*

☞ Armement d'un vaiſſeau, d'une galére, (tout ce qu'on emploie pour les armer.) *The arming*, or *the fitting out of a ſhip* or *galley.*

ARMÉNIENNE, *ſ. f.* (ſorte de pierre.) *A blewiſh kind of ſtone.*

ARMER, *verb. act.* (Fournir d'armes.) *To arm, to furniſh with arms.*

☞ Armer, (revêtir d'armes défenſives.) *To arm, to put on armour.*

☞ Armer, (donner ſujet de faire la guerre.) *To arm, to cauſe to take up arms.*

La Religion a armé les peuples contre leur Souverain. *Religion has cauſed ſubjects to take up arms againſt their Sovereign.*

☞ Armer, (étant mis abſolument, ſignifie lever des forces.) *To arm, to make preparations for war, to raiſe forces.*

☞ Armer, (*ou* équiper) un vaiſſeau. *To fit*, or *arm out a ſhip.*

* Armer une poutre de bandes de fer. *To bind, to ſtrengthen a beam with iron bars.*

S'armer, *verb. rec.* (prendre ſes armes.) *To arm one's ſelf, to put on one's arms.*

S'armer, (prendre les armes.) *To take up arms.*

* S'armer (ſe munir) contre quelque choſe. *To fortify, to arm, to fence, to ſtrengthen, to ſecure one's ſelf againſt a thing.*

S'armer de quelque choſe, (pour détruire ce qui eſt nuiſible.) *To put on a thing, to defend* or *protect one's ſelf with it.*

* S'armer d'impudence. *To put on impudence.*

* *Termes* s'étant fait un front d'airain, & s'armant de toute ſon effronterie. Termes *having put on a braſen countenance, and calling all his impudence to his aid.*

* S'armer d'un bon habit contre le froid. *To put on a good ſuit of cloaths againſt cold weather.*

* S'armer de patience. *To be patient.*

S'armer de conſtance. *To put on a ſtout reſolution.*

☞ Cheval qui s'arme, (terme de manége.) *A horſe that arms* or *defends himſelf*; that does ſo clap his bit to his breaſt, that the curb has little *or* no power over him.

ARMET, *ſ. m.* (ſorte de caſque.) *A helmet, a head-piece.*

*† Il en a dans l'armet, (dans la tête *ou* dans la cervelle.) *His brains are out of order, he is brain-ſick.*

ARMILLAIRE, *adj. Ex.* La Sphere armillaire, (Sphere compoſée de pluſieurs cercles pour repréſenter la diſpoſition du Ciel.) *A hollow Sphere*, made up only of the circles and not repreſenting the ſolid body of the celeſtial globe.

ARMINIANISME, *ſubſt. m.* (doctrine, *ou* ſecte d'Arminius.) *Arminianiſme.*

ARMINIEN, enne, *ſ. m.* & *f.* (*ou* Remonſtrant, le Diſciple d'Arminius, qui avoit des ſentimens oppoſés à ceux de Calvin, touchant la prédeſtination & la réprobation.) *Arminian.*

D. ARMISTICE, *ſ. m.* (ſuſpenſion d'armes, tréve : ce terme a été fabriqué en Allemagne, *ou* en Hollande, & n'eſt pas uſité en France.) *Armiſtice, truce, ſuſpenſion of arms.*

ARMOIRE, *ſ. f.* (ouvrage de menuiſerie pour mettre des habits & du linge.) *A preſs* or *cheſt of drawers.*

☞ Armoire à vaiſſelle. *A cup-board.*

ARMOIRIES, *ſ. f.* (armes en terme de Blaſon.) *Arms*, or *coats of arms*, in heraldry, *an atchievement.*

ARMOISE, *ſ. f.* (ſorte de plante.) *Mugwort*, a ſort of plant.

ARMONIAC, *ou* Ammoniac, *ſ. m.* (ſel volatil & artificiel.) *Armoniack*, a volatile and artificial ſalt.

ARMORIAL, *ſ. m.* (livre contenant les armoiries de pluſieurs familles nobles d'une Province, d'un Royaume.) *Armorial* or *book of armory.*

Armorié, ée, *adj. Painted*, &c.

ARMORIER, *verb. act.* (peindre, *ou* appliquer des armoiries ſur quelque choſe.) *To put* or *paint a coat of arms upon any thing.*

Armorier *ou* plutôt armoyer. *To enſign.*

ARMORISTE, *ſ. m.* (Blaſonneur, Hérault.) *Armoriſt, Blaſoner, Herald.*

ARMURE, *ſ. f.* (armes défenſives qui couvrent & joignent le corps.) *Armour*, defenſive arms which cover the body.

ARMURIER, *ſ. m.* (celui qui fait & qui vend des armures & des armes à feu portatives.) *An Armourer*, he that makes and ſells armour, guns, piſtols, *&c.*

AROMAT, *ou* AROMATE, *ſ. m.* (drogue, plante, graine, ou compoſition odoriférante; parfum, épicerie, comme encens, baume, aloës, poivre, muſcade.) *Sweet-ſmelling ſpice, perfume, grocery-ware.*

AROMATES, *ſ. m.* (drogue odoriférante.) *All ſweet-ſmelling ſpices, herbs, flowers, ſeeds*, or *roots, grocery-ware.*

Aromatique, *adj.* (qui eſt de la nature, ou qui a l'odeur des aromates.) *Aromatical, aromatick, ſpicy, odoriferous, fragrant, ſweet, ſweet-ſmelling.*

ARONDE, *ſ. f.* (vieux mot, hirondelle. Il s'eſt conſervé dans cette façon de parler des Charpentiers.) Queue d'aronde, (entaillure dans le bois faite comme la queue d'une hirondelle.) *A dove's*, or *a ſwallow's tail.* A great notch made in wood reſembling the tail of a ſwallow.

ARONDELAT, *ſ. m.* (petit de l'hirondelle.) *A young ſwallow.*

ARONDELIERE, *ſ. f.* (herbe.) *Celandine*, an herb.

ARPENT, *ſ. m.* (étendue de terre contenant cent perches de ſuperficie.) *A meaſure* of land containing 100 perches ſquare, of 18 foot each.

ARPENTAGE, *ſ. m.* (meſurage de terre.) *Survey* or *ſurveying*, the act, or the art of ſurveying land.

Arpenté, ée, *adj. Surveyed, meaſured.*

ARPENTER, *verb. act.* (meſurer des terres par arpent *ou* autrement.) *To ſurvey* or *meaſure land.*

* † Arpenter, (courir, marcher.) *To run, to walk.*

Arpenter les campagnes. *To run over the fields.*

Voyez comme il arpente. *See how he walks.*

ARPENTEUR, *ſ. m.* (celui qui fait profeſſion d'arpenter.) *A ſurveyer* or *meaſurer of land.*

ARQUÉ, ée, *adj.* (terme de charpenterie, de marine & de manége, courbé en arc.) *Bent* or *crooked.*

Une poutre arquée. *A crooked beam, a beam that bends.*

Un cheval qui a les jambes arquées (*ou* les genoux courbés en arc.) *A crooked-legg'd horſe.*

ARQUEBUSADE, *ſ. f.* (coup d'arquebuſe.) *Arquebuſade, the ſhot of an arquebuſe*, or *hand-gun.*

ARQUEBUSE, *ſ. f.* (arme à feu, eſpéce de fuſil.) *An arquebuſe, a ſort of hand-gun.*

ARQUEBUSER, *verb. act.* (tuer à coup d'arquebuſe.) *To ſhoot, to kill with an arquebuſe, or* any fire-arm.

ARQUEBUSIER, *ſ. m.* (qui tire de l'arquebuſe.) *Arquebuſier*, one that ſerves with an arquebuſe.

☞ Arquebuſier, (qui fait des arquebuſes, des piſtolets, *&c.*) *A Gunſmith.*

ARQUER, *verb. neut.* (terme de mer, ſe courber en arc en parlant de la quille d'un vaiſſeau.) *Ex.* La quille eſt arquée. *The keel is hagged*, or *bent.*

Arraché, ée, *adj.* (tiré avec effort.) *Pulled, plucked out*, &c. V. Arracher.

☞ Arraché, (en parlant des arbres.) *Grubbed, pulled up by the roots.*

ARRACHEMENT, *ſ. m.* (action d'arracher.) *Pulling* or *plucking out, drawing* or *getting out by force, ſnatching.*

† D'arrache-pied, *adv.* (ſans intermiſſion.) *Without intermiſſion, without diſcontinuance, together.*

J'ai travaillé cinq heures d'arrache-pied. *I have worked five hours without intermiſſion*, or *five hours together.*

ARRACHER, *verb. act.* (ôter, tirer avec force ce qui tient à quelque choſe.) *To pull, to draw, to get, to pick, to pluck out or away by force, to pluck, to grub*, or *to pull up, to ſnatch, to tear of, to wring, to wreſt, to force out.*

Arracher les yeux à quelqu'un. *To pull one's eyes out.*

Arracher une dent. *To draw a tooth.*

Arracher un cors. *To pick out a corn.*

Arracher un arbre. *To grub up a tree, to pull it up by the roots.*

Arracher les mauvaiſes herbes. *To pluck or to grub up weeds.*

Je lui ai arraché ce livre de la main. *I ſnatched this book out of his hand.*

Arracher la peau. *To tear one's skin off.*

Arracher une épée des mains de quelqu'un. *To wreſt*, or *to wring a ſword out of one's hands.*

* Arracher, (tirer en parlant de tout ce qui eſt conſidéré comme attaché à quelque choſe, en phyſique ou en morale.) *To get from, to get out, to pull, to root, to pluck out, to wreſt, to wring, to force out from, to take away, to lug away, to tear off.*

* Arracher de l'argent de quelqu'un. *To get money from one.*

* Je ne ſçaurois lui arracher un ſeul mot. *I cannot get a word from him.*

* Arracher un ſecret à quelqu'un. *To get a ſecret from one, to hook it out of him.*

* On ne peut l'arracher à l'étude *ou* de l'étude. *One cannot take him away from his book.*

Arracher une opinion de l'eſprit des hommes. *To pluck*, or *to root an opinion out of mens minds.*

Arracher les enfans d'entre les bras de leurs meres. *To wring, to take, to pull away children from their mothers arms.*

* Arracher le cœur, l'ame, les entrailles, (cauſer une grande affliction.) *To tear one's ſoul, to break one's heart.*

* † Arracher ſa vie, (avoir de la peine à vivre.) *To have much ado to keep life and ſoul together.*

ARRACHEUR, *ſ. m.* (on dit ſeulement) un arracheur de dents. *A toothdrawer.*

P. Il ment comme un arracheur de dents. *He lies like a toothdrawer, he romances.*

D. † S'ARRAISONNER, *verb. rec.* avec quelqu'un (Trevoux; tâcher de lui faire entendre.) *To argue the caſe with one.*

Arrangé, ée, *adj. Set in order*, &c. V. *the Verb.*

ARRANGEMENT, *ſ. m.* (l'action d'arranger & de mettre en ordre.) *A ſetting in order, diſpoſing, ordering.*

☞ Arrangement, (l'ordre établi.) *The ordering, order, diſpoſal, contrivance.*

L'arrangement des paroles. *The ordering, right placing, order*, or *contrivance of words.*

Arrangement, (projet *ou* ſyſtême d'affaires de finances, de compagnie, &c.) *Scheme, project, plan, ſettlement.*

Un arrangement aſſez avantageux en lui-même, pour être reçu en toute ſituation, étoit devenu un reméde néceſſaire. *A ſcheme advantageous in itſelf to be purſued in any circumſtances, was become a neceſſary remedy.*

ARRANGER, *verb. act.* (mettre en ordre une multitude de choſes.) *To ſet in order, to diſpoſe, to place in order, to rank.*

S'arranger, *verb. recip.* s'arranger chez ſoi, (mettre ſes meubles dans un ordre agréable.) *To ſet one's houſe* or *lodgings in order.*

* Je ne vends ma terre que pour m'arranger. *I ſell my land only to ſettle my affairs.*

ARRAS, *ſ. m.* (ſorte de perroquet.) *A ſort of parrot.*

ARRASER, *verb. act.* (terme de maçonnerie, mettre de niveau) un mur. *To level a wall.*

ARRE, V. Arrhe.

Arrenté, ée, *adj. Let*, or *rented out, leaſed out*, &c. V. *the Verb.*

ARRENTEMENT, *ſ. m.* (bail à rente.) *A renting* or *letting out, a leaſe.*

ARRENTER, *v. act.* (bailler à rente.) *To rent out*, or *to leaſe out.*

☞ Arrenter, (prendre à rente.) *To take at a rent.*

ARRERAGER, *verb. neut. Ex.* Se laiſſer arrerager, (laiſſer courir ſur ſoi pluſieurs années d'arrerages.) *To be in arrears, to be behind hand.*

ARRERAGES, *ſubſt. m.* (ce qui reſte à payer d'une vieille dette.) *Arrears*, or *arrearages, the remains of a reckoning*, or *debt.*

ARREST, *ſ. m.* on prononce & on écrit même ARRÊT: (jugement d'une Cour de Juſtice.) *An act, judgement, decree*, or *ſentence of a Court of Juſtice.*

☞ Arrêt, (ſaiſie en la perſonne.) *An arreſt upon the body of one.*

Faire arrêt ſur la perſonne de quelqu'un. *To make an arreſt upon one, to arreſt him.*

☞ Arrêt, (ſaiſie des biens.) *Diſtraining*, or *attachment* of goods.

Faire arrêt ſur les biens de quelqu'un. *To make an attachment of one's goods, to attach*, or *diſtrain his goods.*

☞ Arrêt, (piéce du harnois où un Gendarme appuie & arrête ſa lance.) *The reſt for a lance.*

Mettre la lance en arrêt. *To couch the lance.*

☞ Arrêt, (piéce d'armes à feu *ou* d'horloge.) *A ſtay.*

☞ Arrêt, (action d'un chien qui arrête.) *Set.*

Un chien qui fait un bel arrêt. *A dog that makes a fine ſet.*

Un chien d'arrêt, *ou* un chien couchant. *A ſetting dog, a pointer.*

☞ Arrêt de cheval, (l'action du cheval quand il s'arrête.) *The ſtop*, or *ſtopping of a horſe.*

* † Un eſprit qui n'a point d'arrêt, un eſprit ſans arrêt. *An unſteady mind, a giddy head, a giddy-brain'd pate.*

ARRÊTÉ, ée, *adj. Stopped, ſtay'd*, &c. V. Arrêter.

Il n'a pas la vue arrêtée, (*ou* aſſurée.) *He has not a ſteady look.*

Il n'a pas l'eſprit arrêté, (il n'eſt pas bien ſenſé.) *He his giddy-brain'd*, or *crack-brain'd.*

ARRÊTÉ, *ſ. m.* (réſolution priſe dans une compagnie.) *Reſolution, agreement.*

☞ Un arrêté de compte. *An account agreed upon.*

Arrête-bœuf, *ſ. m.* (ſorte d'herbe.) *Reſt-harrow*, an herb.

ARRESTER, *verb. act.* on prononce, & l'on écrit même *Arrêter*: (empêcher d'aller, faire ceſſer le mouvement.) *To ſtop, to ſtay, to make to ſtand ſtill, to arreſt.*

Arrêter quelqu'un tout court. *To ſtop one ſhort.*

Arrêter le ſang, le flux de ventre. *To ſtop the blood, a looſeneſs.*

Arrêter le mouvement des aſtres. *To ſtay the motion of the ſtars.*

☞ Arrêter, (attacher ferme, en parlant de certaines choſes que l'on joint à d'autres.) *To faſten, to make faſt, to tie hard, to keep up, to ſtay.*

Arrêter un point en couſant. *To faſten a ſtitch.*

Arrêtez bien ce nœud de ruban. *Tie that knot of ribbons very hard.*

Arrêter une tapiſſerie. *To make a ſuit of hangings faſt.*

* Arrêter quelqu'un, (l'amuſer, le retenir.) *To ſtay one, to make him ſtay, to keep in one place, to detain him.*

* Arrêter, (faire ceſſer une action morale ou phyſique.) *To ſtop, to ſuppreſs, to ſtay,*

to hinder, to put a ſtop to, to hold in, to keep in, to refrain, to curb.

Arrêter les procédures d'une affaire. *To ſtop the proceedings in a buſineſs.*

Arrêter les bruits qui courent. *To ſtop, to ſuppreſs the flying reports.*

Arrêter, (réprimer) l'inſolence, la témérité de quelqu'un. *To hold*, or *keep in, to refrain, to curb one's inſolence, forwardneſs.*

Arrêter le caquet de quelqu'un. *To make one hold his tongue.*

Arrêter les progrès de l'ennemi. *To put a ſtop to the enemies progreſs.*

Arrêter une ſédition. *To ſuppreſs a ſedition.*

* Arrêter une douleur. *To allay, to alleviate, to aſſuage a pain.*

* Arrêter ſes larmes. *To give over crying.*

* Arrêter, (conclure, finir, terminer) une affaire. *To conclude, to make an end of, to determine, to adjuſt a buſineſs.*

* Arrêter, (réſoudre, déterminer) une choſe, ou de faire quelque choſe. *To reſolve, to determine, to deſign, to decree, to purpoſe a thing*, or *to do a thing.*

* Arrêter, (convenir.) *To agree, to reſolve upon.*

* Arrêter un compte. *To balance, ſettle*, or *adjuſt an account.*

* Arrêter un marché. *To conclude, to make up, to ſtrike up, to clap up, to bind a bargain.*

† Arrêter un valet, (l'engager pour ſervir.) *To retain*, or *hire a ſervant.*

☞ Arrêter quelqu'un, (le faire priſonnier.) *To arreſt a man*, to make him a priſoner.

Arrêter ſon caroſſe, (le ſaiſir.) *To arreſt his coach.*

* Arrêter, (prendre, aſſigner) un jour pour faire quelque choſe. *To appoint, to deſign, to pitch upon a day for ſomething.*

* Arrêter les yeux, les regards, la penſée ſur quelque choſe, (la regarder, la conſidérer avec attention.) *To fix one's eyes* or *thoughts upon a thing.*

* Arrêter les cailles, les perdrix, *ou* ſimplement, arrêter, *v. n.* (en parlant d'un chien de chaſſe.) *To ſet quails* or *partridges*, as a ſetting dog does.

S'arrêter, *v. rec.* (ceſſer d'aller.) *To ſtop, to ſtay, to pauſe, to reſt, to ſtand ſtill.*

☞ S'arrêter, (tarder, s'amuſer.) *To ſtand trifling, to be idle, to loiter, to linger the time, to tarry, to ſtay.*

☞ S'arrêter, (s'établir, ſe fixer) en quelque lieu. *To ſettle ſomewhere.*

S'arrêter, (ſe contenir, ceſſer de faire quelque mauvaiſe choſe.) *To forbear, to refrain doing of a thing, to give it over.*

* S'arrêter, (ſe déterminer) à quelque choſe. *To ſtand, to keep to a thing, to pitch upon it.*

S'arrêter, (avoir égard, faire attention) à quelque choſe. *To mind a thing, to ſtand upon it, to ſtick to it, to inſiſt upon it.*

S'arrêter à des ſotiſes, à des bagatelles. *To ſtand upon, to mind trifles.*

S'arrêter aux mots. *To ſtick to the words.*

Il s'arrête aux paſſages les plus difficiles. *He inſiſts upon the moſt difficult paſſages.*

* Il s'arrête, la mémoire lui manque. *He is at ſtand, his memory fails him.*

Parties arrêtées, compte arrêté. *A balanced account.*

ARRHE, *ſ. f.* (il n'eſt guère uſité au ſinguler, au plurier on prononce *Erres*; c'eſt l'argent qu'on donne pour l'aſſurance de l'exécution d'un marché.) *Earneſt*, or *earneſt penny*, money given for the ſtriking up of a bargain.

* Arrhes, (tout ce qui ſe donne pour marquer un engagement.) *Earneſt, pledge.*

ARRHER, *verb. act.* (donner des arrhes.) *To give earneſt* for a thing.

ARRIERE, *adv.* Il ne ſe dit qu'en cette phraſe populaire: une porte toute arriere ouverte, (*ou* entierement ouverte.) *A door wide open.*

☞ Arriere, *adv. de lieu*; (il ſignifie loin d'ici, éloignez-vous.) *Away, avaunt.*

En arriere, *adv.* (en reculant.) *Backward.*

Sauter en arriere. *To leap backward.*

☞ Être en arriere, (*ou* être en demeure) en matiere de payement. *To be behind*, or *in arrears.*

Ce Fermier eſt en arriere de trois quartiers. *That farmer is in arrears of three quarters.*

* Faire quelque choſe en arriere de quelqu'un, (*ou* en ſe cachant de lui.) *To do a thing behind one's back, without his knowledge*, or *unknown to him.*

ARRIERE, *ſ. m.* (la poupe d'un vaiſſeau.) *Abaft*, or *the ſtern of a ſhip.*

Avoir vent en arriere, faire vent arriere. *To go before the wind.*

Arrieré, ée, *adj.* (qui doit des arrerages.) *In arrears, behind-hand.*

ARRIERE-BAN, *ſ. m.* (convocation des vaſſaux qui tiennent des arriere-fiefs du Prince pour le ſervir à la guerre.) *Arrierban*, a proclamation whereby all thoſe that hold eſtates of the Prince by a meſne tenure, *or* knight's ſervice, are ſummoned to appear in arms to ſerve him in his wars.

☞ Arriere-ban, l'aſſemblée des vaſſaux.) *Arrierban*, the aſſembly of thoſe that are ſummoned.

ARRIERE-BOUTIQUE, *ſ. f.* (le fond de boutique où eſt l'abbatant.) *The back-ſhop, the backſide of a ſhop*, where the trunk-light is.

ARRIERE-CHANGE, *ſ. m.* (l'intérêt des intérêts.) *Intereſt upon intereſt.*

ARRIERE-COUR, *ſubſt. f.* (petite cour derriere une maiſon.) *Backyard.*

ARRIERE-FAIX, *ſ. m.* (terme d'Anatomie. Compoſé de deux membranes qui enveloppent le fœtus.) *The after-burden*, or *the after birth.* The two skins wherein the child is wrapp'd up in the womb.

ARRIERE-FERMIER, *ſ. m.* (ſous-fermier.) *Under-farmer* or *under-tenant.*

ARRIERE-FIEF, *ſubſt. m.* (fief dépendant d'un autre fief.) *A meſne fee*, or *meſne-tenure.* A fee that is held of a higher fee.

ARRIERE-GARDE, *ſ. f.* (les dernieres troupes d'une armée.) *The rear of an army.*

Conduire, mener, commander l'arriere-gade. *To bring up the rear.*

ARRIERE-MAIN, *ſ. m.* (revers de main.) *The back of the hand.*

Recevoir un ſoufflet de l'arriere-main. *To receive a box on the ear with the back of one's hand.*

☞ Arriere-main, (coup de revers au jeu de paume.) *A back ſtroke at tennis.*

ARRIERE-NEVEU, *ſ. m.* (deſcendant de petit-fils, *ou* de neveu.) *The ſon of a grandchild*, or *the ſon of one's nephew.*

ARRIERE-PETIT-FILS, *ſ. m.* (le fils du petit-fils *ou* de la petite-fille.) *A great-grand-ſon.*

ARRIERE-PETITE-FILLE, *ſ. f. Great-grand-daughter.*

ARRIERE-POINT, *ſ. m.* (rang de points continus qu'on fait ſur le poignet de la manche d'une chemiſe.) *A row of knotted needle work, upon the wriſtbands of ſleeves.*

ARRIERE-POINTEUSE, *ſ. f.* (celle qui fait des arriere-points.) *A woman that ſets off wriſtbands with knotted needle-work.*

ARRIERE-SAISON, *ſ. f.* (l'automne, & plus ordinairement la fin de l'automne.) *Autumn*, or *the latter end of autumn.*

* Arriere-ſaiſon, (vieilleſſe.) *Old-age.*

ARRIERE-VASSAL, *ſ. m.* (vaſſal d'un autre vaſſal.) *Under-tenant, one that helds by a meſne tenure.*

ARRIMER, V. Arrumer.

ARRIMAGE, *ſ. m.* (action d'arrimer.) *Stowing.*

Arrivé, ée, *adj. Landed, arrived, come*, &c. V. Arriver.

ARRIVÉE, *ſ. f.* (venue, le tems où une perſonne, où une choſe arrive.) *Arrival, coming.*

ARRIVER, *verb. neut.* (aborder, approcher de la rive.) *To land, to come to*, or *into.*

Arriver à une plage déſerte. *To land at a deſart coaſt.*

Arriver au port. *To come*, or *put into harbour.*

☞ Les lettres qui ſont arrivées aujourd'hui. *The letters that came in to day.*

☞ Arriver, (parvenir à un lieu où l'on vouloit aller.) *To arrive at, to come to a place, to get into it.*

* Arriver, (parvenir) à une choſe où l'on aſpire. *To come to, to arrive at a thing one aims at, to compaſs it.*

Arriver à bon port. *To come ſafe home.*

* Arriver à ſes fins, *ou* à ſon but, (venir à bout de ce qu'on s'étoit propoſé.) *To compaſs one's ends.*

☞ Arriver, (ſurvenir, en parlant des perſonnes.) *To come unlooked for, to come upon.*

Il arriva des gens que nous n'attendions point. *There came thoſe that we did not look for.*

☞ Arriver, (ſurvenir, en parlant des accidens, &c.) *To happen, to befal, to come to paſs, to fall out.*

Ce qui arrive à tous. *That which happens to every man.*

Quoi qu'il arrive. *Whatever happens, fall back, fall edge.*

S'il lui arrivoit quelque malheur. *If ſome miſchance* or *other ſhould befal him, if he ſhould come to ſome miſchance* or *other.*

D'où il eſt arrivé que. *From whence it came to paſs that.*

La choſe eſt arrivée comme je le deſirois. *The thing fell out according to my wiſhes.*

☞ S'il arrive que vous ayez beſoin de moi. *If you chance to want me.*

Il lui arriva de lâcher quelque impertinence. *He chanced to blurt out ſome impertinence.*

ARROCHE, *ſ. f.* (ſorte d'herbe qui fleurit jaune.) *Orache, the golden herb.*

Arrogamment, *adv.* (avec arrogance.) *Arrogantly, preſumptuouſly, proudly, haughtily.*

ARROGANCE, *ſ. f.* (fierté, orgueil, préſomption.) *Arrogance, pride, haughtineſs, preſumption.*

Arrogant, ante, *adj.* (hautain, fier, ſuperbe.) *Arrogant, proud, haughty, preſumptuous.*

ARROGANT, te, *ſubſt. An arrogant, a proud* or *haughty man* or *woman.*

S'ARROGER, *verb. recip.* (s'attribuer.) *To*

arrogate, claim, challenge, or *attribute to one's ſelf, to take upon one's ſelf.*

Arrondi, ie, *adj. Rounded, made round.*

* Une période arrondie. *An elaborate period, a period well turned.*

ARRONDIR, *verb. act.* (rendre rond.) *To round, to make round.*

L'acquiſition des Duchés de Brême & de Verden, arrondit l'Electorat d'Hanover. *The acquiſition of the Dutchies of* Bremen *and* Verden *makes round the Electorate of* Hanover.

☞ Arrondir une peinture, (lui donner du relief par le moyen des jours & des ombres.) *To round a picture, to make the paint appear raiſed, to ſweeten it, to mix the lights and ſhadows well.*

* Arrondir une période, une ſtance. *To give a period* or *ſtanza a good turn.*

* Arrondir un cheval, (terme de manége, dreſſer un cheval à manier rondement au trot, au galop, *&c.* autour d'un rond.) *To break a horſe to ride round a ring.*

ARRONDISSEMENT, *ſ. m.* (l'action de rendre rond.) *The rounding*, or *making round.*

* Arrondiſſement d'une période, *ou* d'une ſtance. *The turning of a period*, or *ſtanza.*

Arroſé, ée, *adj. Watered, wet, bathed, beſprinkled.*

ARROSEMENT, *ſ. m.* (l'action d'arroſer.) *A watering, ſoaking*, &c.

ARROSER, *verb. act.* (mouiller quelque choſe en y jettant de l'eau deſſus.) *To water, to ſprinkle, to ſoak, to bath.*

Arroſer des plantes. *To water plants.*

Arroſer de larmes. *To bath with tears.*

La Thamiſe arroſe une belle campagne, (c'eſt-à-dire, que cette riviere coule dans une belle campagne.) *The river* Thames *waters a fine country.*

Arroſer quelqu'un. *To ſprinkle one.*

☞ Arroſer du rôti. *To baſte meat that is a roaſting.*

ARROSOIR, *ſ. m.* (vaſe à arroſer.) *A watering pot.*

ARRUMER, *ou* ARRUNER, *verb. act.* (terme de mer, placer & arranger avec ſoin la cargaiſon d'un vaiſſeau.) *To ſtow goods in a ſhip.*

ARRUMEUR, *ſ. m.* (petit officier qui a ſoin d'arrumer les marchandiſes dans un vaiſſeau.) *Stower.*

ARS, *ou* Arts, *ſ. m.* (veines où l'on ſaigne les chevaux.) *The veins of a horſe*, where they are uſually blouded.

ARSENAC, V. Arcenal.

ARSENIC, *ſ. m.* (eſpéce de minéral & de poiſon fort corroſif.) *Arſenick, orpiment*, or *orpine*, a ſort of mineral and poiſon.

Arſenical, ale, *adj.* (qui tient de la nature de l'arſenic.) *Arſenical.*

ART, *ſ. m.* (recueil de préceptes pour une fin utile.) *An art, a ſcience.*

Les arts libéraux & mécaniques. *The liberal and mechanick arts.*

☞ Art, (artifice, maniere de bien faire une choſe.) *Art, skill, addreſs, craft, myſtery, cunning, ability.*

Art de regner. *King's-craft.*

☞ Arts, (au pluriel, terme d'univerſité, les lettres humaines & la philoſophie.) *Arts*, a term uſed in the univerſity, for human learning and philoſophy.

Maître ès arts. *A maſter of arts.*

ARTEIL, *ſ. m.* (terme d'anatomie : orteil, doigt du pied.) *Toe.* V. Orteil.

ARTÈRE, *ſ. f.* (vaiſſeau qui contient le ſang dans le corps des animaux. *An artery*, a veſſel in the body of animals which receives the blood from the heart, and communicates it to the veins.

Artérial, ale, *ou* artériel, elle, *adj.* (qui appartient à l'artére.) *Arterial, of*, or *belonging, to arteries.*

Le ſang artériel. *The arterial blood.*

Artérieux, euſe, *adj.* (qui tient de la nature de l'artére.) *Arterious*, that has ſomething of the nature of an artery.

Veine artérieuſe. *An arterious vein.*

ARTICHAUT, *ſ. m.* (eſpéce de plante.) *An artichoke*, a ſort of plant.

Le cul d'un artichaut. *The bottom of an artichoke.*

ARTICLE, *ſ. m.* (jointure des os dans le corps de l'animal : en ce ſens il n'eſt guère uſité que parmi les Chirurgiens & Anatomiſtes.) *An article, a joint* of the body where the bones meet, *a knuckle* or *joint*, of the *finger.*

* Article, (petite partie diſtinguée dans un écrit, traité, diſcours, compte, *&c.*) *An article, a head, a point, a clauſe*, a member of a diſcourſe, writing, treaty, account, *&c.*

Les articles de la foi chrétienne. *The articles of the chriſtian faith.*

Les articles d'un compte. *The heads* or *articles of an account.*

Il n'a pas dit grand-choſe ſur cet article. *He did not ſay much upon that point*, or head.

Les articles de paix, (les conditions.) *The articles*, or *conditions of peace.*

Il y a un article dans le contrat, touchant. *There's an article* or *clauſe in the contract concerning.*

L'article de la mort, (les derniers momens de la vie:) *The point of death, the deathbed, a dying hour.*

☞ Article, (terme de grammaire, particule qui ſe met devant le nom pour en marquer le genre, le nombre, & le cas.) *An article*, a term of grammar, a particle uſed before nouns, to denote their gender, number and caſe.

☞ Articulaire, *adj.* (terme de médecine.) *Articular*, belonging to an article, *or* joint.

Maladie articulaire, (la goutte.) *The articular diſeaſe, the gout.*

ARTICULATION, *ſ. f.* (jointure des os.) *The articulation*, or *jointing of bones.*

☞ Articulation de faits, (terme de pratique, déduction de faits article par article.) *An articulation, a deduction*, or *enumeration of things article by article.*

☞ Articulation de la voix, (prononciation diſtincte des mots.) *An articulate* or *diſtinct pronunciation.*

Articulé, *adj.* (déduit par articles.) *Articulated, ſet down in articles* or *heads.*

☞ Articulé, (diſtinct, en parlant de la voix.) *Articulate, diſtinct.*

ARTICULER, *verb. act.* (terme de palais, diſtinguer par articles.) *To articulate, to ſet down in articles.*

☞ Articuler les mots, (les prononcer diſtinctement ſyllabe pour ſyllabe.) *To articulate, to pronounce words diſtinctly*, or *articulately.*

S'articuler, *verb. recip.* (ſe joindre en parlant des os.) *To articulate, to joint*, as bones do.

ARTIFICE, *ſ. m.* (art, induſtrie.) *Art, induſtry, ſkill, workmanſhip.*

☞ Artifice, (ruſe, déguiſement, fraude.) *Artifice, cunning, craft, deceit, device.*

☞ Artifice, *ou* feu d'artifice. *A firework.* On fit un très-beau feu d'artifice, à Londres pour la priſe de Namur. *There was a very fine firework made at* London *for the taking of* Namur.

ARTIFICIEL, elle, *adj.* (fait par art, par oppoſition à naturel.) *Artificial, artful*, done by art, as oppoſed to natural.

Artificiellement, *adv.* (avec art.) *Artificially, artfully, by art.*

ARTIFICIER, *ſ. m.* (ouvrier de l'artillerie qui fait les feux d'artifice.) *Fire-worker.*

Artificieuſement, *adv.* (avec ruſe, avec fineſſe.) *Cunningly, craftily, ſubtilly.*

Artificieux, euſe, *adj.* (plein d'artifice & de fineſſe.) *Cunning, ſubtle, crafty, inveighing.*

☞ Artificieux, (plein d'induſtrie.) *Cunning, skilful.*

ARTILLERIE, *ſ. f.* (équipage de guerre qui comprend les canons, les mortiers, les bombes.) *Artillery, ordnance*, great guns, mortars, bombs, *&c.*

Le grand Maître de l'artillerie. *The great Maſter of the ordnance.*

Une piéce d'artillerie. *A piece of ordnance, a canon*, or *great gun.*

☞ Artillerie, (le corps des Officiers qui ſervent à l'artillerie.) *The ordnance, the gunners, the Officers belonging to the ordnance.*

ARTILLER, *ſ. m.* (ouvrier qui travaille à l'artillerie, comme fondeur, canonnier.) *Matroſs.*

ARTIMON, *ſ. m.* (terme de mer, mât d'artimon, mât de foule eſt le mât de l'arriere ou de la poupe.) *The mizzen-maſt.*

Voile d'artimon. *The mizzen ſail.*

ARTIQUE, V. Arctique.

ARTISAN, *ſ. m.* (homme de métier.) *A tradeſman, an artiſan, a handicraft's man, a workman.*

* Artiſan, (celui qui eſt l'auteur, la cauſe de quelque choſe.) *An artificer, author, contriver.*

Il a été l'artiſan de ſa propre fortune. *He has been the artificer of his own fortune.*

Artiſan d'impoſtures. *A contriver of ſhams* or *impoſtures.*

* Artiſane, *ſ. f.* (ne ſe dit qu'au figuré, celle qui eſt cauſe, celle qui fait.) *An artificer, a ſhe-contriver.*

ARTISTE, *ſ. m.* (celui qui travaille dans un art.) *An artiſt, an artificer, an ingenious workman.*

Artiſte, (induſtrieux, fait avec art.) *Artificial, artful, curiouſly and handſomely done.*

Artiſtement, *adv.* (induſtrieuſement, avec art & induſtrie.) *Artificially, artfully, workman-like, cunningly, ingeniouſly, handſomely, curiouſly.*

ARUSPICE, *ſ. m.* (celui qui prédiſoit l'avenir par l'inſpection des entrailles des bêtes immolées.) *A Southſayer*, or *Diviner*, that foretold things to come, by looking into the entrails and life-parts of the ſacrifices.

ARZEL, *adj. m.* cheval arzel, (cheval qui a une marque blanche au pied de derriere du côté droit.) *A horſe that has a white ſpot on the hind-foot of the right ſide.*

A S

AS, *ſ. m.* (un point ſeul marqué ſur un des côtés d'un dé, *ou* ſur une carte.) *An ace*, at dice, *or* cards.

ASARUM, *ou* cabaret, *ſ. m.* (ſorte de plante.) *Aſarabacca.*

ASBESTE, *ſ. m.* (amiante, eſpéce de pierre incombuſtible.) *Aſbeſtos, amiantus.*

ASÇAVOIR †, *adv.* ou *particule*, (ſçavoir ou ſavoir.) *To wit*, & par abbréviation, *viz.*

ASCENDANT, *ſ. m.* (terme d'aſtrologie,

point du Ciel, *ou* degré de l'Équateur qui monte ſur l'horizon, ſur-tout par rapport à la nativité des perſonnes.) *Aſcendent*, the point of Heaven, *or* degree of the Equator, aſcending upon the horizon, particularly, with reference to a man's nativity.

☞ Aſcendant, (l'impreſſion qu'on croit que les aſtres font ſur quelqu'un à ſa naiſſance.) *Aſcendent*, the pretended *influence* of ſtars upon one at his birth, *a ſtrong natural inclination.*

* Aſcendant, (génie dominant, pouvoir qu'une perſonne a ſur l'eſprit d'un autre.) *Aſcendent*, *hank*, *power*, *influence*, which a prevailing genius has upon another.

Il a un grand aſcendant ſur moi. *He has a great aſcendent over me, he has a hank upon me.*

Aſcendant, ante, *adj.* (terme de généalogie, d'aſtronomie.) *Aſcending.*

ASCENSION, *ſubſt. f.* (élevation de Jeſus-Chriſt au Ciel.) *Aſcenſion*, the going up of our Saviour into Heaven.

☞ Aſcenſion, (Fête où l'on célébre ce myſtere.) *The Aſcenſion Day.*

Aſcenſion, (terme d'aſtronomie.) *Aſcenſion*, a term uſed in aſtronomy.

D. ASCETE, *ſ. m.* & *f.* (Solitaire, Anachorete, Religieux, *ou* Religieuſe.) *An Aſcetick*, or *Anchoret*, *a Monk* or *Nun.*

D. ASCETERE, *ſ. m.* (Monaſtere.) *Monaſtery.*

ASCETIQUE, *adj.* (qui excite à la pratique de la piété, en parlant de certains livres.) *Aſcetick*, *practical*, *which ſtirs up devotion* or *to the practice of piety.*

ASIATIQUE, *adj.* (mou, efféminé, diffus, en parlant du ſtile.) *Aſiatick*, *diffuſe*, *verboſe*, *looſe.*

Aſiatique (nom de peuple, qui eſt de l'Aſie.) *Aſiatick*, *Eaſtern.*

ASINE, *adj.* bête aſine, (un âne *ou* une ânesſe.) *An he* or *ſhe-aſs.*

ASNE. *Pron.* & *écriv.* âne, *ſ. m.* (bête ſtupide, aſſez connue.) *An aſs*, a known ſtupid animal.

Un âne ſauvage. *A wild aſs.*

☞ Fait en dos d'âne. *Sharp*, *bottomed.*

* Ane, (un eſprit lourd, ſot, un ignorant.) * *An aſs*, *an ignorant fool*, *a ſot*, *an idiot.*

* † Des contes de peaux d'âne. *Tales of a tub.*

P. Il cherche ſon âne & il eſt deſſus. *He is like the butcher that looked for his knife, when he had it in his mouth.*

* † Pont aux ânes, (difficulté qui arrête les ignorans.) *A difficulty that puts ignorant people to a ſtand.*

* † Pont aux ânes, (ſignifie auſſi une défaite par laquelle les ignorans s'échapent.) *A pitiful evaſion*, or *come off* for ignorant people.

* † Coq à l'âne, (diſcours qui n'a point de ſuite, de raiſon.) *Nonſenſe*, *impertinence*, *an impertinent* or *extravagant diſcourſe*, that has neither head nor tail.

☞ Ane, (*ou* porte-preſſe, terme de Relieur.) V. Porte-preſſe.

ASNERIE, *ſ. f. écriv.* ânerie, (grande ignorance.) *Ignorance*, *impertinence.*

ASNESSE, *ſ. f. écriv.* âneſſe, (la femelle d'un âne.) *An aſs* or *ſhe-aſs.*

Lait d'âneſſe. *Aſſes milk.*

ASNIER, *ſ. m. écriv.* ânier, (celui qui mene & qui panſe les ânes.) *An aſs-driver.*

ASNON, *ſubſt. m. écriv.* ânon, (le petit d'une âneſſe.) *A young aſs*, *an aſs colt.*

ASNONNER, † *v. neut. Pron.* & *écriv.* Anoner, (ne lire, ne répondre qu'avec peine, qu'en héſitant.) *To ſtutter*, *to read ſcurvily*, *to faulter*, *to ſtammer*, not to ſpeak out, to be bashfull when one reads *or* ſpeaks.

☞ Anonner, (faire un ânon, en parlant de l'âneſſe.) *To fole*, or *bring forth a young aſs* or *aſs-colt.*

ASPECT, *ſ. m.* (vue, préſence de quelqu'un, de quelque choſe.) *Aſpect*, *ſight.*

Il ſe trouble à l'aſpect de ſon maître. *He is out of countenance at the ſight of his maſter.*

☞ Aſpect, (regard.) *Aſpect*, *looks*, *countenance.*

Son aſpect n'avoit rien de farouche. *There was nothing of fierceneſs in his aſpect* or *looks.*

☞ Aſpect, (objet de vue.) *Viſta*, *proſpect.*

Cette maiſon a un bel aſpect, eſt en un bel aſpect, *ou* en bel aſpect. *That houſe has a fine viſta* or *proſpect.*

☞ Aſpect, (ſituation des planétes les unes à l'égard des autres.) *Aſpect*, the ſituation of planets in reference one to another.

ASPERGE, *ſ. f.* (ſorte de plante.) *Sparagraſs*, or *ſparagus*, a ſort of plant.

ASPERGER, *v. act.* (Il n'a d'uſage qu'en matiere de Religion, arroſer avec quelque liqueur.) *To ſprinkle*, *to beſprinkle*, *to aſperſe.*

ASPERGÈS, *ſ. m.* (aſperſoir *ou* goupillon à jetter de l'eau bénite.) *An holy water-ſtick*, or *ſprinkle.*

ASPERSION, *ſ. f.* (action d'aſperger *ou* d'arroſer par menues gouttes.) *Aſperſion*, *ſprinkling*, *beſprinkling.*

ASPERSOIR, *ſ. m.* (*ou* aſpergès.) *An holy water-ſprinkle* or *ſtick.*

ASPIC, *ſ. m.* (petit ſerpent dont la morſure eſt mortelle.) *Aſpick*, or *aſp*, a little ſerpent, whoſe biting is mortal.

* Une langue d'aſpic, (un médiſant.) *An ill-tongued*, *foul-mouthed*, *back-biting*, *ſlandering man* or *woman.*

☞ Aſpic, (eſpéce de lavande d'une odeur très-forte.) *Spikenard*, or *lavender-ſpike*, an herb.

Aſpirant, ante, *adj. Ex.* Pompe aſpirante, (qui éleve l'eau en l'attirant.) *A pump that draws up water by attraction.*

Une H aſpirante, (terme de Grammaire.) *An aſpirated H.*

ASPIRANT, *ſ. m.* (celui qui deſire, qui prétend.) *A candidate*, *a ſuitor*, one that ſtands for any office *or* place.

ASPIRANTE, *ſ. f.* (terme de Religion; fille qui aſpire à être reçue & à faire les vœux de Religion.) *A Probationer*, a virgin that has a mind to become a Nun.

ASPIRATION, *ſ. f.* terme dogmatique, (l'action de ce qui attire l'air extérieur en dedans.) *Aſpiration*, *the fetching* or *drawing in of the outward air.*

☞ Aſpiration, (terme de Grammaire, la prononciation en aſpirant.) *Aſpiration.*

* Aſpiration de l'ame à Dieu. *Pious ejaculation.*

Aſpiré, ée, *adj. Fetched in*, &c. V. *the Verb.*

ASPIRER, *verb. act.* (attirer l'air avec la bouche.) *To fetch* or *to draw breath.*

☞ Aſpirer l'H, (terme de Grammaire, la prononcer avec aſpiration.) *To aſpirate the H*, *to pronounce it with an aſpiration.*

* Aſpirer à quelque choſe, (la deſirer, y prétendre.) *To aſpire to a thing*, *to covet*, *deſire*, *ambitiouſly to ſeek it*, *to aim at it.*

ASPRE, *adj. Pron.* âpre, (rude au goût.) *Rough*, *harſh*, *brackish*, *ſharp*, *unpleaſant.*

☞ Apre, (rude au toucher, en général.) *Rough*, *rugged*, *hard*, *uneven.*

Apre, (en parlant du froid.) *Hard*, *ſevere*, *biting*, *nipping.*

Apre, (en parlant du chaud.) *Violent.*

Apre, (raboteux, en parlant des chemins.) *Rough*, *rugged*, *uneven.*

* Apre, (violent, rude.) *Violent*, *fierce*, *cruel*, *grievous*, *harp*, *ſharp*, *ſevere*, *auſtere*, *crabbed*, *ſullen.*

Un âpre combat. *A fierce battle*, *a cruel fight*

Une âpre reprimande. *A ſevere reprimand*, *a ſharp reproof.*

Un eſprit âpre. *A ſullen crabbed*, *auſtere*, *ſevere man.*

Apre, (ardent, qui a grande paſſion pour quelque choſe.) *Eager*, *greedy*, *mettleſome*, *fierce.*

Apre au gain. *Greedy of gain.*

Apre au jeu. *Greedy of play.*

Ce chien eſt trop âpre. *That dog is too eager*, or *mettleſome.*

Aprement, *adv.* (avec âpreté.) *Roughly*, *ſharply*, *rigorouſly*, *cuttingly*, *fiercely*, *ſeverely*, *greedily*, *eagerly*, &c. V. Apre.

ASPRETÉ, *ſ. f. Pron.* âpreté (qualité de ce qui eſt âpre au goût.) *Aſperity*, *roughneſs*, *ſharpneſs*, *harshneſs*, *brackiſneſs.*

☞ Apreté, (rudeſſe au toucher.) *Roughneſs*, *hardneſs*, *ruggedneſs*, *unevenneſs.*

* Apreté, (violence, rudeſſe.) *Aſperity*, *fierceneſs*, *ſharpneſs*, *tartneſs*, *ſullenneſs*, *violence*, *rigour*, *rigorouſneſs*, *ſeverity.*

* Apreté, (deſir ardent.) *Eagerneſs*, *greedineſs*, *fierceneſs.*

Aſſablé, ée, *adj. part. Filled* or *choaked up with ſand.*

ASSABLER, *verb. act.* (remplir de ſable.) *To fill* or *choak up with ſand.*

La mer a avec le tems aſſablé le port d'Aigues-Mortes. *The ſea has*, *in proceſs of time*, *choak'd up the port of* Aigues-Mortes.

S'ASSABLER, *verb. recip.* (*ou* s'enſabler, demeurer arrêté dans le ſable, en parlant des vaiſſeaux.) *To run a ground*, as a ſhip does.

ASSAGIR †, *verb. act.* (rendre ſage.) *To mend*, *to make wiſe.*

ASSAILLANT, *ſ. m.* (Aggreſſeur.) *Aſſailant*, *aggreſſor.*

☞ Aſſaillant, (terme de tournois.) *A challenger*, at tilting.

Aſſailli, ie, *adj. Aſſaulted*, &c.

ASSAILLIR, *v. a.* (attaquer vivement.) *To aſſault*, *to aſſail*, *to attack*, *to ſet upon.*

Aſſaiſonné, ée, *adj. Seaſoned*, &c. V. *the Verb.*

ASSAISONNEMENT, *ſubſt. m.* (mêlange des ingrédiens qui ſervent à aſſaiſonner, dans le propre & dans le figuré.) *Seaſoning*, *ſauce*, in a proper and figurative ſenſe.

ASSAISONNER, *verb. act.* les viandes, (les accommoder avec des ingrédiens qu'il faut pour les rendre plus agréables au goût.) *To ſeaſon meat*, *to dreſs it*, and make it more pleaſant to the taſte.

* Aſſaiſonner, (accompagner) ce qu'on

dit *ou* ce qu'on fait, de manieres agréables. *To ſeaſon, to temper, to ſweeten, to ſet off one's words* or *actions with a pleaſant way.*

ASSAISONNEUR, D. *ſubſt. m.* (celui qui aſſaiſonne.) *A ſeaſoner.*

ASSASSIN, *ſubſt. m.* (meurtrier de guet à pens.) *Aſſaſſin, a private* or *treacherous murtherer, a villain.*

* † Aſſaſſin, ine, *adj.* (qui fait mourir amoureuſement.) *Killing, murdering,* in an amorous ſenſe.

Des yeux aſſaſſins. *Killing, murdering eyes.*

Aſſaſſinant, ante, *adj.* (ennuyeux, fatiguant.) *Killing, murdering, tedious, very tireſome.*

ASSASSINAT, *ſubſt. m.* (meurtre.) *An aſſaſſinate*, a private *or* treacherous *murder, villany.*

ASSASSINER, *verb. act.* (tuer *ou* outrager de coups en trahiſon, *ou* avec avantage.) *To aſſaſſinate, to murder* one privately *or* treacherouſly.

* † Aſſaſſiner, (importuner beaucoup.) *To kill, to murder with extreme importunity, to tire, to trouble, to plague, to be very troubleſome.*

ASSAUT, *ſubſt. m.* (attaque pour emporter de vive force une place de guerre, un fort, *&c.*) *Aſſault, attack, onſet, ſtorm.*

Emporter une ville d'aſſaut. *To carry a town by aſſault* or *ſtorm.*

Donner l'aſſaut à une place. *To ſtorm a place.*

☞ Faire aſſaut contre quelqu'un, (en terme de maître d'armes.) *To fence with one.*

* Aſſaut, (toute ſorte d'attaque qu'on fait *ou* qu'on a à ſoutenir.) *Aſſault, onſet, attack, brunt, effort, ſhock.*

* Faire aſſaut d'eſprit, de ſcience, de beauté, (diſputer à qui ſera paroître le plus d'eſprit, de ſcience, de beauté.) *To make a trial of wit, learning, beauty, to vie wit, learning, beauty.*

ASSECHER, *verb. neut.* (en parlant d'une terre, d'une roche que l'on peut voir après que l'eau s'eſt retirée.) *To dry up.*

ASSEMBLAGE, *ſubſt. m.* (amas & union de pluſieurs choſes.) *A joining*, or *ſetting together, an union, conjunction*, or *collection of many things.*

Aſſemblé, ée, *adj. Gathered*, &c. V. *the Verb.*

ASSEMBLÉE, *ſubſt. f.* (multitude de perſonnes qui ſont enſemble.) *An aſſembly, congregation, meeting*, a multitude gathered together.

☞ Aſſemblée, (cercle, compagnie.) *Aſſembly, company.*

☞ Aſſemblée, (bal.) *A ball, a meeting*, or *muſick-meeting.*

☞ Aſſemblée, (*ou* rendez-vous, en terme de chaſſe.) *Rendez-vous*, or *meeting of hunters.*

☞ Aſſemblée, (bruit de tambour pour faire ranger les ſoldats d'une compagnie ſous leur drapeau.) *A call*, a drum-beat for the ſoldiers of a company to repair to their colours.

ASSEMBLER, *verb. act.* (mettre enſemble.) *To aſſemble together, to get, put, bring, draw*, or *join together, to gather, lay*, or *heap up.*

Aſſembler des troupes. *To gather troops, to draw*, or *get forces together.*

Aſſembler les feuilles d'un livre. *To gather the ſheets of a book.*

☞ Aſſembler, (*ou* convoquer) un Parlement. *To call, to aſſemble a Parliament.*

S'aſſembler, *verb. recip.* (ſe rendre en un lieu.) *To aſſemble, to meet, gather, come* or *get together.*

Le Parlement d'Angleterre s'aſſemble à Weſtminſter. *The Parliament of* England *meets at* Weſtminſter.

ASSENER bien ſon coup, *verb. act.* (frapper où l'on viſe.) *To hit the mark, to take one's aim right, to ſtrike home.*

Il l'a aſſené à la tête. *He ſtruck him on the pate.*

ASSEOIR, *verb. act.* (placer.) *To ſet, to ſet down, to ſettle, to place, to put.*

Aſſeyez cet enfant ſur une chaiſe. *Set that child down in a chair.*

Aſſeoir quelqu'un ſur le trône. *To place* or *ſettle one upon the throne.*

☞ Aſſeoir, (en terme de bâtiment, poſer ſur quelque choſe de ferme.) *To lay, to ſet.*

Aſſeoir les fondemens d'une maiſon ſur le roc. *To lay the foundation of a houſe upon a rock.*

Aſſeoir une pierre. *To lay, to ſet a ſtone in a place.*

* Aſſeoir (*ou* départir) les tailles. *To aſſeſs the land taxes.*

* Aſſeoir, (*ou* placer) une rente. *To ſettle a rent.*

* Aſſeoir ſon camp. *To pitch a camp, to pitch tents, to encamp.*

* Aſſeoir ſon jugement, aſſeoir un jugement, (fonder un jugement) ſur quelque raiſon, ſur quelque apparence. *To fixe, ſettle,* or *ground one's judgment, to determine any thing upon a reaſon* or *appearance*, or *aſſurance.*

* On ne peut aſſeoir aucun jugement ſur ce qu'il dit, *ou* qu'il promet, (on ne peut ſe fier à lui.) *A man cannot depend*, or *rely upon what he ſays*, or *upon his promiſes.*

S'aſſeoir, *verb. recip.* (ſe ſeoir.) *To ſit down.*

Aſſeyez-vous. *Sit down, ſit you down.*

☞ S'aſſeoir, (en parlant des oiſeaux, ſe percher) ſur une branche. *To ſettle, to perch upon a branch.*

ASSERTEUR, *ſubſt. m.* (défenſeur: le mot n'eſt guére bien établi en François, mais il mérite de l'être; & il ſe trouve dans le Trevoux.) *Aſſertor.* Caton étoit un grand aſſerteur de la liberté publique: Cato *was a great aſſertor of publick liberty.*

Aſſerteur de la vérité. *Aſſertor*, or *defender of truth.*

ASSERTION, *ſubſt. f.* (terme dogmatique, affirmation, établiſſement d'une propoſition.) *Aſſertion, poſition.*

Aſſervi, ie, *adj. Subjected*, &c. V. *the Verb.*

ASSERVIR, *verb. act.* (aſſujettir, réduire ſous ſa puiſſance.) *To ſubject, to enſlave, to bring under ſubjection*, or *into bondage.*

Aſſervir le peuple à une nouvelle loi. *To ſubject the people to a new law, to bring them under a new law.*

Aſſervir, (domter) ſes paſſions. *To overcome, maſter*, or *conquer one's paſſions.*

ASSESSEUR, *ſubſt. m.* (Officier qui eſt adjoint à un Juge principal.) *An Aſſiſtant, a Judge lateral.*

ASSEURANCE, *ſubſt. f. Pron.* aſſurance, (certitude.) *Aſſurance, certainty, ſureneſs, faith.*

En avez-vous quelque aſſurance? *Have you any aſſurance of it?*

Il n'y a point d'aſſurance en cet homme-là, (on ne peut s'y fier.) *There's no faith in him.*

Je ne puis vous en donner aucune aſſurance. *I can give you no certain* or *poſitive account of it.*

☞ Aſſurance, (ſécurité.) *Aſſurance, ſecurity, ſafety, quieteneſs.*

C'eſt ce qui fait l'aſſurance du pays. *This is the ſecurity* or *ſafety of the country.*

Un lieu d'aſſurance. *A ſave place, a place out of danger*, or *out of harm's ways.*

Vivre en aſſurance. *To live ſecurely, quietly*, or *out of danger.*

☞ Aſſurance, (promeſſe, obligation, gages, *&c.* que l'on donne pour aſſurer celui avec qui l'on traite.) *Surety, ſecurity, pledge, aſſurance.*

Prendre des maiſons pour aſſurance. *To take houſes for ſecurity.*

☞ Aſſurance, (traité par lequel on s'engage de réparer les pertes qu'un autre pourroit faire.) *Inſurance*, or *aſſurance.*

La chambre des aſſurances. *The inſurance-office.*

☞ Aſſurance, (hardieſſe.) *Aſſurance, boldneſs, confidence.*

Aſſuré, ée, *adj.* (ſûr, certain.) *Sure, certain, infallible.*

Je ſuis aſſuré qu'il eſt mort. *I am certain*, or *ſure he is dead.*

Je n'en ai point de nouvelles aſſurées. *I have no certain news of it.*

Sa perte eſt aſſurée. *His ruin is infallible.*

Être aſſuré de ſon coup, de ce qu'on fait, de ſon fait, de ſon bâton. *To go upon ſure grounds.*

☞ Un ami aſſuré, (*ou* fidéle.) *A ſure*, or *truſty friend.*

☞ Aſſuré, (ſûr, hors de danger.) *Safe, ſecure.*

Une voie aſſurée. *A ſure way.*

☞ Aſſuré, (hardi, ſans crainte.) *Bold, confident.*

☞ Aſſuré, (affirmé.) *Aſſured*, &c. V. *the verb.*

☞ Aſſurément, *adv.* (certainement, ſurement.) *Surely, aſſuredly, certainly, ſure enough.*

ASSEURER, *pron.* aſſurer, *verb. act.* (affirmer) une choſe. *To aſſure*, or *affirm a thing, to aſſert*, or *aver it.*

Aſſurer, (rendre témoignage à) quelqu'un de quelque choſe. *To aſſure one of a thing.*

☞ Aſſurez-le de mes reſpects. *Pray, preſent my reſpects* or *duty to him.*

☞ Aſſurer quelqu'un d'une choſe, (l'en rendre ſûr, la lui promettre.) *To warrant, to aſſure, undertake*, or *promiſe a thing.*

Je vous aſſure que je le ferai. *I promiſe, i aſſure you i will do it.*

Je vous aſſure que le Roi vous pardonnera. *I dare undertake the King ſhall forgive you.*

☞ Aſſurer, (faire qu'une choſe ne périclite pas, ne puiſſe manquer.) *To ſecure, to make ſure.*

Aſſurer ſon argent. *To ſecure one's money, to make it ſure.*

☞ Aſſurer un vaiſſeau marchand, (garantir les marchandiſes dont il eſt chargé moyenant certain prix.) *To inſure a merchant-man.*

☞ Aſſurer quelqu'un, (le rendre plus hardi, plus courageux.) *To embolden one,*

to encourage him, to make him confident, to keep up his courage.

☞ Aſſurer une muraille, (l'étayer.) *To prop a wall, to bear it up.*

☞ Aſſurer un vaſe, (le poſer de maniere qu'il ne puiſſe tomber.) *To ſettle a veſſel, to make it faſt.*

Aſſurer ſa main, (la rendre ſure.) *To ſettle one's hand.*

S'aſſurer, *verb. recip.* (être perſuadé, ou ſûr, croire.) *To aſſure one's ſelf, to be ſure, or perſuaded, to hope.*

Aſſurez-vous que je le ferai. *Aſſure yourſelf, be ſure i ſhall do it.*

Je m'aſſure, (je crois, je ſuis perſuadé, j'eſpere) que vous ny manquerez pas.) *I aſſure myſelf, i am perſuaded, i hope that you will not fail.*

S'aſſurer d'une choſe, (en être perſuadé.) *To be ſure, perſuaded,* or *confident of a thing, to aſſure one's ſelf of it, to make no doubt of it.*

☞ S'aſſurer en quelqu'un, (ſe confier en lui.) *To truſt in one, to rely* or *depend upon him.*

S'aſſurer ſur la bonté de ſa cauſe. *To truſt to the goodneſs of one's cauſe.*

☞ S'aſſurer de quelqu'un, (le mettre dans ſes intérêts.) *To make ſure of one, to ſecure* or *beſpeak him, to win him over to one's intereſt.*

☞ S'aſſurer de quelqu'un, (l'arrêter, l'empriſonner.) *To ſecure one, to make ſure of him, to arreſt, ſeize,* or *apprehend him.*

S'aſſurer d'une place en y mettant garniſon. *To ſecure a place with a garriſon.*

ASSEUREUR, *ſubſt. m. Pron.* Aſſureur, (celui qui garantit les marchandiſes, &c.) *An inſurer* of goods, *&c.*

ASSEYEUR de tailles, *ſubſt. m. An aſſeſſor of land-taxes.*

ASSEZ, *adv.* (ſuffiſamment, autant qu'il faut.) *Enough, enow, ſufficiently, abundantly.*

J'en ai aſſez. *I have enough of it.*

Cela eſt aſſez de mon goût. *I like it well enough.*

En voilà aſſez pour faire voir. *This may abundantly ſuffice to ſhew.*

☞ On ne peut avoir aſſez de ſoin de ſon ſalut. *A man cannot take too much care of his ſalvation.*

ASSIDU, ue, *adj.* (qui a de l'application.) *Aſſiduous, diligent, cloſe* at buſineſs, *conſtant.*

Il eſt fort aſſidu au travail. *He his very diligent, he ſits very cloſe* or *hard at work.*

Être aſſidu à faire ſa cour. *To be a conſtant* or *cloſe courtier.*

☞ Aſſidu, (fréquent, *ou* continuel.) *Aſſiduous, conſtant, continual, frequent.*

Aſſidument, *adv. Aſſiduouſly, conſtantly, diligently, continually.*

ASSIDUITÉ, *ſubſt. f.* (application continuelle.) *Aſſiduity, diligence, continual care,* or *attendance, conſtant application.*

Cette charge demande une grande aſſiduité. *That place requires great diligence* or *attendance.*

Rendre une grande aſſiduité à quelqu'un. *To pay a conſtant attendance, to make a conſtant application to one.*

Aſſiégé, ée, *adj. Beſieged, &c.* V. Aſſiéger.

Aſſiégeant, ante, *adj. That beſieges, beſieger.*

L'armée aſſiégeante. *The army of the beſiegers.*

J'aime mieux être aſſiégeant qu'aſſiégé. *I had rather be the beſieger than the beſieged.*

Les aſſiégeans, *ſ. m. The beſiegers.*

ASSIÉGER, *v. a.* (faire le ſiége d'une place.) *To beſiege a town, to lay a ſiege before it.*

Aſſiéger quelqu'un dans une Ville. *To beſiege one in a Town.*

* Aſſiéger, (enfermer, entourer.) *To beſiege, to incompaſs, to compaſs about, to ſurround, to beſet, to ſtand* or *be about.*

Les eaux nous ont aſſiégés. *We are ſurrounded by water.*

Ses créanciers l'aſſiégent tous les matins. *His creditors beſet,* or *ſurround him every morning, he has duns every morning about him.*

ASSIÉGÉS, *ſ. m.* (ceux qui ſont dans une place aſſiégée.) *The beſieged.*

ASSIETTE, *ſ. f.* (ſituation.) *Seat, ſituation.*

Cette Ville eſt forte d'aſſiette. *That Town is ſtrong by its ſituation, it is ſtrong-ſeated* or *ſtrongly-ſeated Town.*

☞ L'aſſiette d'une Egliſe (le fond ſur lequel elle eſt bâtie.) *The ſeat of a Church.*

☞ Aſſiette, (maniére d'être aſſis.) *Sitting, poſture.*

Ce malade ne peut trouver une bonne aſſiette. *That ſick perſon cannot ſit eaſy.*

* Aſſiette, l'état *ou* la diſpoſition de l'eſprit.) *The ſeat,* or *the ſtate of the mind, the temper* or *condition one's mind is in.*

* Aſſiette, (*ou* impoſition) de la taille. *The aſſeſſment of land-taxes.*

* Aſſiette, (fonds ſur lequel une rente eſt aſſignée.) *Fund, aſſignment.*

Une rente en bonne & ſûre aſſiette. *A rent ſettled upon a good fund.*

ASSIETTE, *ſ. f.* (ſorte de vaiſſelle ſur laquelle on mange à table.) *A plate,* to eat upon at table.

Donnez-nous des aſſiettes blanches. *Give us clean plates.*

* Vendre à aſſiette, (en parlant d'un rôtiſſeur.) *To cut meat, as a cook that keeps a victualling-houſe.*

* Aſſiette à mouchettes. *A ſnuffer's pan.*

ASSIETTÉE, *ſ. f.* (plein une aſſiette.) *A plate full.*

ASSIGNATION, *ſ. f.* (deſtination de quelque choſe pour le payement d'une ſomme.) *Aſſignment, a ſetting out* or *making over* of a thing for the payment of a ſum.

☞ Aſſignation, (exploit par lequel on a aſſigné à comparoître devant le Juge.) *A ſummons, ſub-pœna,* or *citation* to appear before the Court.

☞ Aſſignation, (rendez-vous.) *Aſſignation, rendezvous, appointment* of time and place.

Aſſigné, ée, *adj. Aſſigned,* V. *the Verb.*

ASSIGNER, *verb. act.* (placer, colloquer) un payement, une dette, ſur certains fonds, *ou* certaine nature de deniers. *To aſſign certain lands,* or *money for the payment of a debt.*

On a aſſigné ſon rembourſement ſur la douane. *They have aſſigned his reimburſement upon the cuſtom-houſe.*

Aſſigner (donner quelque choſe à quelqu'un.) *To aſſign,* or *appoint a thing to one, to ſettle a thing upon one.*

☞ Aſſigner (citer) quelqu'un à comparoître devant le Juge. *To ſummon, ſubpœna, warn,* or *cite one to appear before the Judge.*

☞ Aſſigner (marquer, preſcrire) un certain jour pour faire quelque choſe. *To appoint, to ſettle a day to do a thing.*

Mais l'aſſemblée qu'ils avoient aſſignée pour le mois de Fevrier, ne ſe tint point. *But the aſſembly they had appointed for the month of* February, *did not meet.*

ASSIMILATION, *ſ. f.* (terme dogmatique, action de rendre *ou* de devenir ſemblable.) *Aſſimilation,* the making *or* being like.

ASSIS, iſe, *adj.* (du verbe s'aſſeoir.) *Sitting, ſettled.*

Il étoit aſſis. *He was ſitting.*

Un Cupidon aſſis ſur un aigle. *A Cupid ſeated on an eagle.*

ASSISE, *ſ. f.* (terme de maçon, rang de pierres dont les murs ſont compoſés.) *A courſe* or *lay* of ſtones *or* bricks in building.

ASSISES, *ſ. f. pl.* (terme de Palais, ſéance extraordinaire d'un Juge ſupérieur dans les ſiéges inférieurs qui dépendent de ſa juriſdiction.) *Aſſizes,* an extraordinary court held by a ſuperior Judge in the inferior ſeats of juſtice within the diſtrict of his juriſdiction.

Tenir les aſſiſes. *To hold the aſſizes.*

Les Juges qui tiennent les aſſiſes. *The Judges of the circuit.*

ASSISTANCE, *ſ. f.* (préſence.) *Preſence, a being in a place.*

Le Roi honora cette cérémonie de ſon aſſiſtance. *The King honoured that ceremony with his preſence.*

☞ Aſſiſtance, (aide, ſecours.) *Aſſiſtance, aid, help, ſuccour.*

☞ Aſſiſtance, (compagnie, aſſemblée.) *Aſſembly, audience, company, congregation, aſſiſtants.*

☞ Aſſiſtances, (au pluriel, aide, ſecours.) *Aſſiſtance, aid, help.*

Marius l'anime à ſe venger, & lui promet ſes aſſiſtances, pour en venir à bout. *Marius prompts* or *animates him to revenge, and promiſes him his aſſiſtance, to effect it.*

ASSISTANT, *ſ. m.* (celui qui eſt préſent.) *An aſſiſtant, a ſtander-by, an auditor.*

☞ Aſſiſtant, (celui qui a quelque fonction dans une cérémonie; auſſi, celui qui aſſiſte le ſupérieur dans une Communauté religieuſe.) *An aſſiſtant, a helper.*

ASSISTANTE, *ſ. f.* (Religieuſe qui aſſiſte l'Abbeſſe.) *A Nun aſſiſtant to the Abbeſs.*

Aſſiſté, ée, *adj.* (ſecouru.) *Aſſiſted, ſuccoured, helped,* &c. V. Aſſiſter, *v. act.*

ASSISTER, *verb. neut.* (être préſent) à quelque choſe. *To aſſiſt* or *be preſent at a thing, to ſtand by when it is done.*

☞ Aſſiſter à la Meſſe, (l'entendre.) *To hear Maſs.*

ASSISTER, *verb. act.* (aider, ſecourir.) *To aſſiſt, to help, to ſuccour, to relieve, to take care, to attend.*

Aſſiſter quelqu'un de ſon conſeil. *To help a man with one's advice.*

Aſſiſter les pauvres. *To aſſiſt, to relieve the poor.*

Aſſiſter les malades. *To help, to take care of, to attend the ſick.*

Aſſiſter un malade à la mort, (l'exhorter, l'aider à bien mourir.) *To attend a ſick perſon that is a dying.*

Dieu vous aſſiſte. *God help,* or *bleſs you.*

☞ Aſſiſter, (accompagner pour quelque action, il ne ſe dit qu'au paſſif.) *To aſſiſt, to attend, to ſupport.*

Il étoit aſſiſté de ſes parens. *He was aſſiſted,* or *attended by his relations.*

ASSOCIATION, *ſ. f.* (ſociété que quelques perſonnes font enſemble.) *Aſſociation, ſociety, fellowship, partnership.*

ASSOCIÉ, ée, *adj. Aſſociated,* &c. V. *the Verb.*

Un aſſocié, *ſ. m. A partner, an aſſociate.*

ASSOCIER, *verb. act.* (mettre, recevoir

dans une compagnie unie.) *To bring one into partnership, to make him a partner, to admit*, or *aggregate him to a company.*

☞ Aſſocier quelqu'un à quelque charge, *ou* s'aſſocier quelqu'un, (le prendre pour ſon collegue.) *To aſſociate one in an office, to make him one's partner*, or *colleague.*

S'aſſocier avec quelqu'un, *verb. recip.* (entrer en ſociété avec lui.) *To aſſociate one's ſelf*, or *enter into a partnership with one, to join with him.*

☞ S'aſſocier avec quelqu'un, (le fréquenter ſouvent, avoir commerce avec lui.) *To keep company with one.*

Aſſommé, ée, *adj. Knocked down*, &c. V. *the Verb.*

ASSOMMER, *verb. act.* (tuer avec quelque choſe de peſant, comme une maſſue, des pierres.) *To knock down, to kill* with any thing that's heavy, as a club, ſtones.

Aſſommer un bœuf avec un maillet. *To knock down an ox with a mallet.*

☞ Aſſommer, (tuer de quelque arme que ce ſoit.) *To knock down, to knock on the head, to kill.*

☞ Aſſommer, (battre, rouer de coups.) *To maul, to beat ſoundly.*

* Aſſommer, (accabler.) *To overwhelm, grieve, oppreſs*, or *bear down.*

ASSOMPTION, *ſ. f.* (terme de logique : la mineure *ou* ſeconde propoſition d'un ſyllogiſme.) *Aſſomption, minor*, or ſecond propoſition in a ſyllogiſm.

☞ Aſſomption, (l'enlevement de la Ste. Vierge au ciel en corps & en ame.) *The Aſſomption*, or the taking up of the bleſſed Virgin into heaven with body and ſoul.

ASSONANCE, *ſ. f.* (reſſemblance imparfaite de ſon dans la terminaiſon des mots.) *Aſſonance, an imperfect likeneſs of ſound at the end of words.*

ASSONANT, te, *adj.* (qui a une reſſemblance de ſon.) *Aſſonant, chiming.*

Aſſorti, ie, *adj.* (garni.) *Furniſhed, ſtocked.*

☞ Aſſorti, (qui ſe reſſemble.) *Sorted, matched.*

* Ils ont des caſuiſtes aſſortis à toutes ſortes de perſonnes. *They have caſuiſts for all ſorts of perſons*, or *that adapt themſelves to all ſorts of perſons.*

ASSORTIMENT, *ſ. m.* (amas, aſſemblage complet de certaines choſes, garniture.) *Aſſortment, ſuit*, or *ſet of things together, the furniture, ſtock*, or *proviſion of a ſhop.*

☞ Aſſortiment, (convenance, rapport de choſes aſſorties.) *A ſorting*, or *matching things together.*

ASSORTIR, *verb. act.* (fournir, garnir) une boutique. *To furniſh, to ſtock, to ſtore a ſhop* with things neceſſary.

☞ Aſſortir (mettre pluſieurs choſes enſemble en ſorte qu'elles conviennent.) *To ſort* or *match.*

Aſſortir des couleurs. *To match colours.*

* Aſſortir des perſonnes, les faire quadrer, mettre enſemble des perſonnes qui quadrent. *To match perſons.*

ASSORTIR, *verb. neut.* (convenir.) *To ſuit*, or *ſort with, to match.*

Cette couleur n'aſſortit pas à l'autre. *This colour does not ſort with*, or *does not match the other.*

ASSOTÉ, ée, † *adj.* (infatué, entêté.) *Fond*, or *extreme fond, doting on.*

Il eſt aſſoté de ſon fils. *He is extreme fond of his ſon, he dotes on him.*

ASSOUPI, ie, *adj.* (endormi à demi, peſant.) *Dull, heavy, drowſy, ſleepy.*

* Aſſoupi, (étouffé, qu'on a fait ceſſer.) *Suppreſſed, ſtifled, over, at an end*, &c. V. *the Verb.*

ASSOUPIR, *verb. act.* (endormir à demi, rendre peſant.) *To make dull, heavy, drowſy*, or *ſleepy, to lull a ſleep.*

* Aſſoupir quelque choſe, (l'étouffer, l'empêcher d'éclater.) *To ſuppreſs, ſtifle*, or *quiet a thing, to lay it aſleep, to make an end of it.*

Aſſoupir une querelle. *To ſuppreſs, to ſtifle a quarrel.*

Aſſoupir une guerre. *To ſuppreſs a war, to make an end of it, to put a ſtop to it.*

Aſſoupir une ſédition. *To ſuppreſs* or *quiet a ſedition.*

S'aſſoupir, *verb. neut. To grow dull, heavy, drowſy*, or *ſleepy, to fall aſleep.*

Aſſoupiſſant, ante, *adj.* (qui aſſoupit.) *Soporiferous, that cauſes ſleep.*

ASSOUPISSEMENT, *ſ. m.* (l'état d'une perſonne aſſoupie.) *Heavineſs, drowſineſs, ſleepineſs, dead ſleep.*

* Aſſoupiſſement, (grande négligence, manque d'activité dans ſes propres intérêts.) *Heavineſs, drowſineſs, ſupinity, careleſneſs, negligence, ſloth.*

ASSOUPLIR un cheval, *verb. act.* (terme de manége, lui rendre les parties du corps plus ſouples.) *To make a horſe ſupple.*

ASSOURDIR, *verb. act.* (rendre ſourd.) *To deafen, to make deaf.*

Aſſourdi, ie, *adj. Deafned, deaf.*

Aſſouvi, ie, *adj. Satiated, ſatisfied*, &c.

ASSOUVIR, *verb. act.* (ſaouler, raſſaſier) une faim vorace. *To ſatisfy, to ſatiate, to glut a great hunger.*

Aſſouvir de viande une bête feroce. *To glut a ravenous beaſt with meat.*

* Aſſouvir ſa colere, ſa rage, ſa paſſion. *To ſatisfy one's anger, rage*, or *paſſion.*

S'aſſouvir de quelque choſe, *verb. recip. To glut upon a thing.*

ASSOUVISSEMENT, *ſ. m.* (l'action d'aſſouvir *ou* l'état de ce qui eſt aſſouvi : au propre & au figuré.) *A ſatisfying, glutting*, or *ſatiating, ſatiety.*

Aſſujetti, ie, *adj. Subdued, conquered* &c. V. *the Verb.*

ASSUJETTIR, *verb. act.* (ſoumettre, ranger ſous ſa domination.) *To ſubdue, to overcome, bring under, ſubject, make ſubject*, or *bring into ſubjection.*

Aſſujettir un Peuple, *ou* une Province. *To ſubdue, to overcome, to conquer a Nation*, or *Province.*

☞ Aſſujettir quelqu'un à une taxe. *To make one liable to a tax.*

* Aſſujettir ſes paſſions (faire qu'elles ſoient ſoumiſes à la raiſon.) *To maſter, overcome*, or *conquer one's paſſions, to keep them under.*

Aſſujettir, (aſtreindre) à quelque choſe. *To ſubject, to ſubmit, to tie up to a thing.*

Notre art nous aſſujettit à beaucoup de regles. *Our art ties us up to a great many rules.*

S'aſſujettir, *verb. act.* (ſe ſoumettre.) *To captivate, confine, ſubject, ſubmit*, or *tie one's ſelf, to ſubmit, to yield.*

Aſſujettiſſant, ante, *adj.* (qui aſtreint, qui rend extrêmement ſujet.) *Slavish.*

Un métier bien aſſujettiſſant. *A ſlavish employment.*

Aſſujettiſſant, te, *adj.* (qui demande beaucoup d'aſſiduité, en parlant d'un emploi.) *Slavish, that requires a great deal of attendance.*

ASSUJETTISSEMENT, *ſ. m.* (contrainte, obligation de faire quelque choſe.) *Subjection, ſlavery.*

ASSURER, *&c.* V. Aſſeurer.

ASTERIQUE, *ſ. m.* (terme d'Imprimeur ; petite marque en forme d'étoile qu'on met quelquefois dans les livres.) *An aſterisk*, or mark like *a ſtar* in a book.

ASTERISME, *ſ. m.* (terme d'aſtronomie, conſtellation, aſſemblage de pluſieurs étoiles) *Aſteriſm*, or *conſtellation*, a knot of ſtars.

Aſthmatique, *adj.* (qui a un aſthme.) *Aſthmatick, troubled with a ſhort breath, that draws his wind ſhort, phthiſical, ſhort winded.*

ASTHME, (*pron.* aſme) *ſ. m. An aſthma, a ſhortneſs of breath, a wheezing ; phthiſick.*

ASTRAGALE, *ſ. m.* (terme d'architecture : le talon, eſpéce d'ornement qui ſe met aux baſes, aux corniches, &c. il eſt rond comme une bague.) *Aſtragal*, or *ſmall boule.* A term of architecture ; 'tis an ornament round like a ring joined to *baſes, cornices*, &c.

Aſtral, le, *adj.* (qui appartient aux aſtres *ou* conſtellations.) *Aſtral, of* or *belonging to the ſtars.*

L'an aſtral, *ou* l'année aſtrale, (le tems que le Soleil emploie à retourner au même aſtre ; ou, ſelon le ſyſtême de Copernic, qu'un aſtre emploie à retourner au Soleil.) *Aſtral year.*

ASTRE, *ſ. m.* (globe lumineux qui ſe meut dans le Ciel : il ſe dit des étoiles fixes & des planetes.) *A ſtar*, a luminous globe (either fixed *or* moving) in the heavens.

Un aſtre brillant. *A bright ſtar.*

L'influence des aſtres. *The influence of the ſtars.*

L'aſtre de la nuit, (terme poëtique, la lune.) *The planet of the night, the moon.*

L'aſtre du jour, (le ſoleil.) *The ſun, the planet of the day.*

ASTRÉE, *ſ. f.* (Déeſſe de la Juſtice.) *Aſtrea, the Goddeſs of Juſtice.*

ASTREINDRE, *verb. act.* (aſſujettir, obliger) quelqu'un à quelque choſe. *To tie up, to ſtint*, or *ſubject, one to ſomething, to force a thing upon him, to oblige him to it.*

Les poëtes dramatiques Anglois ne s'aſtreignent guere aux régles d'Ariſtote & d'Horace. *The* English *dramatick Poets do ſeldom tie up themſelves to the rules of* Ariſtotle *and* Horace.

☞ Reméde bon pour aſtreindre, (*ou* pour reſſerrer le ventre.) *A remedy good to bind the body, an aſtringent, a binding* or *coſtive medicine.*

Aſtreint, einte, *adj. Tied up, ſtinted, ſubmitted, forced, obliged.*

Aſtringent, ente, *adj.* (qui reſſerre.) *Aſtringent, aſtrictive, binding, coſtive.*

ASTRINGENS, *ſ. m.* (remédes qui arrêtent toutes les évacuations exceſſives.) *Aſtringents, aſtrictive, binding*, or *coſtive medicines.*

ASTROLABE, *ſ. m.* (inſtrument plat qui ſert à faire des obſervations aſtronomiques.) *An aſtrolabe*, or *croſs-ſtaff*, an inſtrument to make aſtronomical obſervations.

ASTROLOGIE, *ſ. f.* (ſcience du cours & de la poſition des aſtres.) *Aſtrology*, or *Aſtronomy*, the knowledge of the motion and ſituation of the ſtars.

☞ Aſtrologie, *ou* Aſtrologie judiciaire, (art par lequel on croit connoître l'avenir par l'inſpection des aſtres.) *Aſtrology*, properly ſo called, *or judicial aſtrology*, the pretended art of foretelling things to come by the motions of the ſtars.

Aſtrologique, *adj.* (qui appartient à l'aſtrologie.) *Aſtrological, of* or *belonging to aſtrology.*

Aſtrologiquement, *adv. Aſtrologically.*

ASTROLOGUE, *ſ. m.* (celui qui profeſſe l'aſtrologie judiciaire.) *An Aſtrologer, a Fortune-Teller.*

* † Il n'eſt pas grand aſtrologue, (il n'eſt pas fort habile.) *He is no conjurer.*

ASTRONOME, *ſ. m.* (celui qui ſçait l'aſtronomie.) *An Aſtronomer*, one skilled in aſtronomy.

ASTRONOMIE, *ſ. f.* (ſcience du cours & de la poſition des aſtres.) *Aſtronomy*, the knowledge of the courſe and poſition of the ſtars.

Aſtronomique, *adj.* (qui appartient à l'aſtronomie.) *Aſtronomical*, of or *belonging to aſtronomy.*

Aſtronomiquement, *adj. Aſtronomically.*

ASTUCE, *ſ. f.* (mot peu en uſage: mauvaiſe ruſe, fineſſe.) *Craft, ſubtilty, cunning, wile.*

Par aſtuce. *Craftily, by craft.*

ASYLE, ou AZYLE, *ſ. m.* (refuge, lieu de ſureté.) *Aſyle, ſanctuary, refuge*, or *place of refuge, a privileged place.*

* Aſyle, (perſonne ou choſe qui donne de la protection.) *Sanctuary, refuge, ſhelter.*

A T

R. Cherchez avec TT les mots que vous ne trouverez pas dans cet article avec un T ſimple. *See with* TT *thoſe words that are not to be found under this head with a ſingle* T.

ATERMOYER, *verb. act.* (terme de pratique & de coûtume: prolonger les termes d'un payement.) *To put off, to delay the payment* of any thing.

Atermoyer une lettre de change. *To put off the payment of a bill of exchange.*

S'atermoyer avec ſes créanciers, *verb. recip.* (s'accommoder avec eux à certains termes de payement par delà les termes qui ſont échus.) *To compound*, or *agree with one's creditors for the payment of a debt at certain times.*

Atermoyé, ée, *adj. Put off, delayed, that has time granted him by his creditors.*

ATERMOYEMENT, *ſ. m.* (accommodement d'un débiteur avec ſes créanciers, à certains termes de payement.) *An agreement*, or *compoſition betwixt the debtor and the creditor, for the payment of a ſum at certain times.*

ATHÉE, *adj.* (qui ne reconnoît point de Dieu.) *Of an atheiſt, atheiſtical.*

Un homme Athée. *An Atheiſt.*

Sentiment athée. *An atheiſtical opinion.*

ATHEE, *ſ. m. & f. An Atheiſt.*

ATHÉISME, *ſ. m.* (impieté qui conſiſte à ne reconnoître aucune divinité.) *Atheiſm*, the impious doctrine of thoſe who believe there's no God.

ATHLÉTE, *ſ. m.* (celui qui parmi les Grecs & les Romains combattoit dans les jeux publics pour remporter le prix.) *An Athlete, a Champion, a Wreſtler* among the ancient *Greeks* and *Romans.*

* C'eſt un vrai athléte, (c'eſt un homme fort & vigoureux.) *He is a ſtrong luſty fellow.*

* Les athlétes de la foi de Jeſus Chriſt, (les martyrs.) *The champions of the chriſtian faith, the martyrs.*

D'athléte, *ou* qui concerne les athlétes. *Athletick, athletical.*

ATHMOSPHERE, *ſ. m.* (la partie de l'air qui environne la terre & où ſe forment les météores.) *Athmoſphere*, that part of the air which ſurrounds the earth where meteors are formed; the ſphere, *or* region of vapours.

ATINTER †, *verb. act.* Parer, orner avec trop d'affectation.) *To trim*, or *trick up, to dreſs*, or *ſet out.*

Elle eſt deux heures à s'atinter. *She is two hours a dreſſing*, or *a tricking up herſelf.*

† Atinté, ée, *adj. Trimmed*, or *tricked up, dreſſed, ſet out.*

ATLANTE, *ſ. m.* (figure qui porte des fardeaux dans l'architecture.) *A human figure ſupporting* or *bearing any part of a building* in architecture.

ATLAS, *ſ. m.* (recueil de cartes & de géographie univerſelle.) *An atlas.*

ATOME, *ſ. m.* (corps indiviſible à cauſe de ſa petiteſſe.) *An atom*, a body indiviſible by reaſon of its ſmallneſs.

A-tors & à-travers, *adv.* (inconſidérément, à l'étourdie.) *At random, raſhly, inconſiderately, in a blundering manner.*

ATOURNER ‡, *verb. act.* (orner, parer l'épouſée.) *To attire, dreſs*, or *ſet out the bride.*

‡ Atourné, ée, *adj. Attired, dreſſed, ſet out.*

ATOURNERESSE †, *ſ. f.* (femme qui faiſoit métier de coëffer, & de parer les dames.) *A tire-woman.*

ATOURS †, *ſ. m. p.* (parure de femme.) *A woman's attire, dreſs, rigging.*

Dame d'atour, (dame dont la charge eſt de coëffer & d'habiller la Reine.) *A tire-woman to the queen.*

ATOUT, *ſ. m.* (terme de jeux de cartes, carte de la même eſpéce que celle de quoi il tourne.) *Trump.*

Atous, (au pluriel.) *Trumps.*

J'ai joué tous mes atous. *I ha ve played all my trumps.*

Faire atout. *To play trumps*, or *to trump about.*

Atrabilaire, *adj.* (plein d'une bile noire & aduſte.) *Atrabilary, atrabilarious, full of*, or *troubled with melancholy*, or *the ſpleen.*

ATRABILE, *ſ. f.* (terme de médecine) bile noire. *Black choler.*

ATRE, *ſ. m.* (foyer, l'endroit où l'on fait le feu ſous la cheminée.) *The hearth*, that place in the chimney where the fire is made.

P. Dans ſa maiſon il n'y a rien de plus froid que l'atre, (on y fait mauvaiſe cuiſine.) *He keeps a very poor houſe.*

ATROCE, *adj.* (énorme, exceſſif, en parlant des crimes, des injures, des ſupplices.) *Heinous, grievous, odious, cruel, outragious.*

Un crime atroce. *An heinous crime.*

Une injure atroce. *An outragious*, or *grievous injury.*

ATROCITÉ, *ſ. f.* (énormité.) *Atrocity, heinouſneſs, grievouſneſs, odiouſneſs, cruelty, outragiouſneſs.*

ATROPHIE, *ſ. f.* (maladie, qui fait que le corps ou un de ſes membres ne prend point de nourriture.) *Atrophy.*

ATROPOS, *ſ. f.* (une des trois Parques de la fable payenne.) *Atropos*, one of the three Deſtinies.

S'ATTABLER †, *verb. recip.* (ſe mettre à table pour y faire la débauche, ou pour jouer.) *To ſit down* at table, *to take one's place* at table, in order, either to drink hard, *or* to game.

Attachant, te, *adj.* (qui attache, au figuré, qui attire, qui engage, par quelque choſe d'agréable, ou d'utile.) *Indearing, engaging, affecting.*

Les plaiſirs les plus attachans. *The moſt endearing pleaſures.*

ATTACHE, *ſ. f.* (lien, ce qui ſert à attacher.) *A ſtring, a tie, a bond*; any thing that ties.

Mettre un chien à l'attache. *To tie up a dog.*

☞ Attache, (ce qu'on paye dans une hôtellerie où l'on attache un cheval, ſoit pour coucher, ſoit pour y reſter ſeulement quelques heures.) *The ſtanding of a horſe in an inn.*

J'ai payé ſix ſols pour l'attache de mon cheval. *I paid ſix-pence for the ſtanding of my horſe.*

* Attache, (*ou* attachement, tout ce qui occupe l'eſprit, *ou* engage le cœur.) *A tie, affection, inclination.*

Vivre ſans attache. *To live free without any tie*, or *inclination.*

Il a trop d'attache à l'étude. *He ſtudies too hard, he pores too much upon books.*

Faire quelque choſe avec attache, (*ou* avec ardeur.) *To do a thing eagerly*, or *with eagerneſs.*

Il a plus d'attache au Ciel qu'à la Terre. *His mind is more bent upon Heaven than upon the Earth.*

☞ Attaches, (petits morceaux de plomb avec leſquels l'on attache les verges de fer aux panneaux des vitres.) *Bonds*, little pieces of lead with which iron rods are faſtened to the panes of glaſs-windows.

☞ Un levrier d'attache. *A great greyhound, an irish greyhound.*

ATTACHÉ, ée, *adj.* (lié.) *Tied, bound, faſtened, faſt.*

* Attaché, (appliqué à quelque choſe.) *Intent upon a thing.*

* Attaché d'affection à quelque choſe, *ou* à quelque perſonne. *Tied, knit, wedded, addicted to a thing*, or *perſon.*

Attaché à une opinion. *Addicted, wedded to an opinion.*

Attaché à ſon ſens, (opiniâtre.) *Wedded to his own ſenſe, obſtinate, ſtiff in his opinion, peremptory in his own conceit.*

Attaché à ſes intérêts, *ou* à ſon profit. *Tied, wedded to his intereſt, that minds nothing but his profit.*

Attaché à quelqu'un. *Knit*, or *addicted to one.*

* Mon bonheur eſt attaché au vôtre. *My felicity is wrapped up in yours.*

* C'eſt un vice attaché à cet âge. *'Tis a vice inſeparable from that age*, or *that goes along with that age.*

* Attaché au bien, *ou ſimplement* attaché. *Penurious, cloſe-fiſted, covetous.*

ATTACHEMENT, *ſ. m.* (liaiſon, engagement d'affection, *ou* d'intérêt.) *Attachment, tie, affection, inclination, love, paſſion.*

Il a un grand attachement pour cette femme. *He has a ſtrong affection, love*, or *paſſion for that woman.*

Les attachemens de la chair & du monde. *The ties of the fleſh and the world.*

Il n'a point d'attachement. *He has no inclination, he is not in love.*

☞ Attachement, (amourette.) *Amour, intrigue, inclination.*

☞ Attachement, (application.) *Conſtant attendance*, or *application, adheſion.*

Il a un grand attachement auprès du Roi. *He pays a conſtant attendance to the King.*

Attachement à ſon devoir, à l'étude. *Conſtant application to one's duty, to ſtudy.*

ATTACHER, *verb. act.* (lier, joindre une choſe avec une autre, en ſorte quelle y tienne.) *To tie, bind, faſten*, or *make faſt.*

Attacher quelque choſe avec un ruban. *To tie a thing with a ribbon.*

Attacher un clou. *To faſten a nail.*

Attacher avec un clou. *To faſten with a nail, to nail.*

☞ Attacher quelqu'un en croix. *To nail,* or *hang one on a croſs.*

☞ Attacher avec une épingle. *To pin.*

☞ Attacher avec un bouton. *To button.*

☞ Attacher le mineur. *To ſet on the miner.*

* Attacher, (engager par intérêt, par devoir, pas affection, *&c.*) * *To tie, to oblige, engage,* or *endear.*

Il m'a attaché à lui par ſa généroſité. *He has engaged,* or *endeared me to him by his generoſity.*

C'eſt le ſeul moyen de l'attacher à ſon devoir. *That is the only way to tie him to his duty,* or *to engage him to do his duty.*

* Attacher, (ſe dit pour marquer la forte application que certaines choſes demandent.) *To engage, to require great application, to buſy.*

Les Romans attachent trop. *Romances are too engaging.*

Le jeu, l'amour, les mathématiques attachent trop. *Gaming, love, the mathematicks require too much application.*

Cet Orateur n'attache pas ſes Auditeurs. *That Orator has not the way of making his Auditors attentive.*

* Attacher, (*ou* appliquer) ſon eſprit à quelque choſe. *To apply one's mind to a thing, to mind it.*

* Le Ciel a attaché mon bonheur à votre vie. *Heaven has wrapped up my happineſs in your life.*

S'attacher, *verb. recip.* (ſe prendre à quelque choſe, à quelqu'un.) *To take hold, to cling, to keep cloſe to, to cleave, to ſtick,* or *ſtick faſt.*

* S'attacher à quelqu'un, auprès de quelqu'un, au parti, aux intérêts, à la fortune de quelqu'un. *To ſtick,* or *adhere to one, to addict one's ſelf to him, to faſten upon him, to follow his party, intereſt,* or *fortune, to make one's court,* or *application to him.*

* S'attacher, (s'appliquer) à quelque choſe. *To give,* or *apply one's mind to a thing, to ſet one's ſelf upon it, to mind it, to be intent upon it.*

* S'attacher à ſes opinions, à ſon ſens, à ſes fantaiſies, (être opiniâtre.) *To ſtick to one's fancy, to be wedded to one's own opinion, to be obſtinate,* or *ſtiff in one's ſentiments.*

Les libéralités lui attacherent moins de gens, qu'elles ne firent de jaloux. *He got more enemies than friends by his generoſity.*

ATTAQUANT, te, *adj.* & *ſubſt.* (aggreſſeur.) *Aggreſſor, aſſailant, who attacks.*

Les premiers attaquans ont ſouvent l'avantage du combat. *They who attack firſt, often get the better of the fight.*

ATTAQUE, *ſ. f.* (l'action d'attaquer.) *Attack, aſſault, onſet, attempt, incounter, charge, brunt.*

☞ Attaque, (travaux que l'on fait pour s'approcher d'une place aſſiégée.) *Attack,* the works made in order to approach a town beſieged.

☞ Attaque, (aſſaut.) V. Aſſaut.

* Attaque, (inſulte, reproche.) *Inſult, inſulting words, reproach, abuſe.*

* Attaque, (paroles dites adroitement pour connoître l'intention de quelqu'un, *ou* pour lui faire quelque reproche.) *The pumping of one.*

Il m'a donné une attaque ſur un tel ſujet. *He has pumped me about it.*

* Attaque, (atteinte) d'une maladie. *A fit of a diſeaſe.*

Attaqué, ée, *adj.* (battu le premier.) *Attacked, aſſaulted, invaded, ſet upon, incountered, charged.*

☞ Attaqué, (provoqué.) *Provoked, urged, challenged.*

* Attaqué d'une maladie. *Affected with a diſeaſe, that has a fit of a diſeaſe.*

ATTAQUER quelqu'un, *verb. act.* (être le premier à le battre, à le charger.) *To attack, charge,* or *aſſault one, to fall,* or *ſet upon him, to incounter him.*

☞ Attaquer quelqu'un, (commencer à le quereller, le défier, le provoquer.) *To urge, attack, provoke,* or *challenge one, to ſet upon him, to quarrel with him.*

S'attaquer à quelqu'un, *verb. recip.* (l'offenſer ouvertement, ſe déclarer contre lui.) *To ſet upon one, to incounter him, to ſtand up againſt him, to challenge him.*

☞ S'attaquer (ſe prendre) à quelqu'un. *To meddle with one, to try maſteries with him.*

ATTEINDRE, *verb. neut.* (toucher à une choſe qui eſt à quelque diſtance de nous.) *To reach,* or *come to.*

Atteindre à une choſe qui eſt pendue à un croc. *To reach to a thing that hangs on a hook.*

Je ne ſaurois y atteindre. *I cannot reach,* or *come to it.*

* Atteindre à quelque choſe, (y arriver, y parvenir.) *To attain to a thing, to attain, compaſs,* or *obtain it.*

Atteindre à la perfection. *To attain to perfection.*

Atteindre à un emploi. *To attain,* or *obtain an employment.*

ATTEINDRE, *verb. act.* (frapper avec quelque choſe qu'on jette, qu'on pouſſe, *&c.*) *To reach, to hit, to ſtrike, to touch.*

☞ Atteindre, (joindre en chemin, attraper.) *To overtake.*

Il court ſi vite qu'il eſt impoſſible de l'atteindre. *He runs ſo faſt that it is impoſſible to overtake him.*

* Atteindre un certain âge, (parvenir.) *To come to a certain age.*

Atteint, einte, *adj.* (frappé.) *Hit, ſtruck.*

☞ Atteint, (attrapé.) *Overtaken.*

* Atteint (*ou* attaqué) d'une maladie. *Affected, troubled with a diſeaſe.*

Atteint de peſte. *Infected with the plague.*

* Atteint (accuſé, prévenu) d'un crime. *Attainted of a crime.*

Atteint & convaincu de haute-trahiſon. *Arraign'd for, and convicted of high-treaſon.*

ATTEINTE, *ſ. f.* (coup, *ou* bleſſure que le cheval ſe donne lui-même en marchant, *ou* qu'il reçoit aux pieds de derriere par un autre cheval qui le ſuit de trop près.) *A knock,* or *hurt,* which a horſe receives when he interferes with his own legs, *or* from another horſe that treads on his heels.

☞ Atteinte, (coup porté ſur quelqu'un.) *Blow, ſtroke.*

Il a reçu une rude atteinte au bras. *He received a fierce blow on the arm.*

* Atteinte (attaque, *ou* reſſentiment) d'une maladie. *A fit,* or *grudging of a diſeaſe.*

Les rudes atteintes de la goute. *The ſharp,* or *violent fits of the gout.*

☞ Courir à une atteinte, donner une atteinte à la bague, (terme de courſes de bague, la toucher en courant ſans l'emporter.) *To hit the ring.*

Il a eu deux atteintes & une dedans. *He has hit the ring twice, and got it once.*

* Donner atteinte, *ou* des atteintes à une choſe qu'on pourſuit. *To go near, to get what one purſues.*

* Donner atteinte à quelque choſe, (commencer à la détruire.) *To ſtrike at a thing, to prejudice, to caſt a blemish.*

Cet Édit donne atteinte aux franchiſes de la Province. *That Edict ſtrikes at the liberties of the Province.*

Donner atteinte à la réputation de quelqu'un. *To caſt a blemish upon a man's reputation.*

* Donner atteinte à quelqu'un, (l'attaquer, le pincer de paroles.) *To ſet upon one, to pinch,* or *teaze him.*

* Je lui donnerai quelques atteintes, (*ou* attaques) pour lui tirer les vers du nez. *I ſhall endeavour by ſome means,* or *other to pump it out of him.*

* Je ſuis hors de ſes atteintes. *I am out of his reach, he can do me no harm.*

* Les atteintes du froid & du chaud. *The approaches of cold and heat.*

ATTELAGE, *ſ. m.* (chevaux *ou* autres animaux deſtinés à tirer.) *A ſet of horſes,* or other beaſts to draw, either a coach, cart, *&c.*

☞ Attelage, (ce qui eſt néceſſaire pour atteler des chevaux, des bœufs, *&c.*) *The harneſs* for horſes, oxen, *&c.*

ATTELE, *ſ. f.* (petit ais fort mince que les Chirurgiens lient autour d'un membre où il y a quelque fracture.) *A ſplent,* uſed about the binding up of broken limbs.

☞ Attele, (morceau de bois qu'on met au devant du colier du cheval de harnois.) *The haum,* of a draught-horſe.

ATTELER, *verb. act.* (attacher des chevaux, *ou* autres animaux à une machine qui ſe traîne.) *To put* horſes, oxen, *&c. into,* or *to* a coach, *or* cart, *&c.*

Atteler le caroſſe. *To put the horſes to the coach.*

Atteler le chariot. *To put the horſes,* or *oxen to the cart.*

Attelé, ée, *adj. Put to,* or *into* a coach *or* cart, ſpeaking of the beaſts.

☞ Le caroſſe eſt-il attelé? *Is the coach ready?*

☞ Un caroſſe attelé de ſix chevaux. *A coach drawn by ſix horſes.*

ATTELIER, *ſ. m.* (le lieu où certains ouvriers travaillent enſemble, comme maçons, charpentiers, menuiſiers, *&c.*) *A workhouſe,* for maſons, carpenters, joiners, *&c.*

☞ Attelier de vers à ſoie. *A ſpinning place for ſilkworms.*

ATTELOIRE, *ſ. f.* (cheville qu'on met dans les timons pour y arrêter les traits des chevaux de charoi.) *A peg,* or *pin,* to faſten the draught of horſes to the beam of the wain.

ATTENANT, *adv.* (tout proche, contre, joignant.) *Near, next, next to.*

Il loge tout attenant d'un tel Palais. *He lodges next to ſuch a Palace.*

ATTENDANT, ante, *adj. That waits,* or *ſtays* for any thing.

Êtes-vous des attendans? *Are you one of thoſe that wait?*

En attendant, (maniere de parler adverbiale, cependant.) *In the mean time, in the interim.*

Promenez-vous en attendant. *Walk in the mean time.*

☞ En attendant (juſqu'à ce) qu'il vienne. *Till he comes, againſt he comes.*

ATTENDRE, *verb. act.* (demeurer dans un lieu juſqu'à ce que ce que l'on croit devoir arriver, arrive. Il ſe dit par rapport aux perſonnes

Gonnes & aux choſes.) *To expect, to be in expectation of, to wait, ſtay, tarry*, or *look for, to look out.*

Nous attendons le retour du Roi. *We expect the King's return.*

J'attends la réponſe de M^r. un tel. *I wait, or ſtay for the anſwer of Mr. ſuch a one.*

Nous l'attendons à tout moment. *We expect him, we look for him every minute.*

Cette femme accouchera bientôt, elle n'attend que l'heure. *That woman will be ſoon brought to bed, ſhe looks every minute.*

☞ Attendre (*ou* eſpérer) quelque choſe de quelqu'un. *To expect* or *hope a thing from one.*

Attendre, *verb. neut. To ſtay, tarry, wait*, or *be in expectation.*

Attendez un peu. *Stay a little, tarry a while.*

Il s'eſt laſſé d'attendre. *He would tarry no longer.*

☞ Attendre à faire une choſe juſqu'à ce que. *To put off doing a thing till.*

☞ Attendez, (arrêtez-vous.) *Hold, ſtay.*

Attendre après une perſonne, après une choſe, (attendre ce qu'on deſire & dont on a beſoin.) *To ſtay* or *wait for a perſon* or *a thing.*

Pourquoi faites-vous attendre ſi long-tems après vous? *Why do you make people ſtay* or *wait ſo long for you?*

Je n'attens qu'après mon argent. *I only wait for my money.*

☞ Se faire attendre. *To make other people ſtay for one's ſelf.*

S'attendre, *verb. recip.* (s'attendre l'un l'autre.) *To tarry* or *wait for one another.*

☞ S'attendre à quelqu'un, *ou* à quelque choſe, (s'y fier, compter là-deſſus.) *To rely* or *depend upon one*, or *upon a thing, to expect one*, or *a thing from one.*

☞ S'attendre à quelque choſe, (l'eſpérer.) *To expect a thing, to wait* or *hope for it, to truſt that it will come to paſs.*

Je ne m'attendois pas à cela. *I did not expect any ſuch thing, i did not* or *could not imagine any ſuch thing would come to paſs.*

Attendri, ie, *adj. Made* or *grown tender*, &c. V. Attendrir.

ATTENDRIR, *verb. act.* (rendre tendre & facile à manger.) *To make tender.*

* Attendrir, (émouvoir à compaſſion.) *To ſoften, to move to pity* or *compaſſion, to melt down.*

Pour attendrir le Roi ſur ſon malheur, il avoua ingénûment tout ce qu'il ſçavoit. *In order to move the King's pity* or *compaſſion for his misfortunes, he ingeniouſly confeſſed all he knew.*

S'attendrir, *verb. recip.* (devenir tendre.) *To grow tender.*

* S'attendrir, (ſe laiſſer toucher de compaſſion.) *To be moved to pity* or *compaſſion, to relent.*

Attendriſſant, ante, *adj.* (qui émeut à la compaſſion, à l'amour, à l'amitié.) *Moving, moving to pity* or *love, ſoftening, melting.*

ATTENDRISSEMENT, *ſ. m.* (ſentiment par lequel on s'attendrit.) *Commiſeration, the relenting of one's heart, compaſſion, pity.*

ATTENDU, ue, *adj. Expected, waited for*, &c. V. Attendre.

Attendu que, *conj.* (d'autant que, parce que.) *Seeing* or *being that, foraſmuch as, whereas.*

ATTENTAT, *ſ. m.* (entrepriſe contre les loix.) *A wicked attempt, an outrage*, or *outragious enterpriſe, incroachment.*

Il eſt coupable d'un attentat horrible ſur la vie du Conſul. *He is guilty of a moſt wicked attempt upon the Conſul's life.*

Attentat contre les loix. *An outrage upon the laws.*

Attentat ſur le droit d'un autre. *An incroachment upon another man's right.*

Attentatoire, *adj.* (terme de Palais: qui attente, qui va contre les loix d'une juriſdiction.) *Unlawful, outragious, illegal, done in contempt*, or *invaſive of a juriſdiction.*

ATTENTE, *ſ. f.* (action d'attendre, état de celui qui attend.) *Expectation, waiting.*

☞ Attente, (eſpérance.) *Expectation, hope.*

Ce Prince a répondu à l'attente qu'on avoit de lui. *That Prince has anſwered* or *made good the hopes that were entertained of him.*

☞ Attente (eſpérance, confiance.) *Hope, truſt, confidence.*

Mettre ſon attente en Dieu. *To put one's truſt* or *confidence in God.*

☞ Pierre d'attente. *A toothing*, a ſtone that ſticks out of a wall for new building to be join'd to it.

☞ Table d'attente, (toile préparée pour y faire un tableau.) *Strained cloath.*

ATTENTER, *verb. neut.* (entreprendre de faire quelque choſe contre les loix.) *To attempt, to make an attempt.*

Attenter à la vie de quelqu'un, attenter ſur ſa perſonne. *To attempt upon a man's life* or *perſon.*

Attenter à la pudicité d'une femme. *To make an attempt upon a woman's honour.*

ATTENTER, *verb. act. Ex.* Il a attenté le plus grand de tous les crimes. *He has atempted the greateſt villany in the world.*

ATTENTIF, ive, *adj.* (qui a de l'attention.) *Attentive, heedful, mindful, intent* or *bent upon a thing, diligent.*

Être attentif à un diſcours. *To be attentive to a diſcourſe, to mind it, to give ear to it.*

Être attentif à ſon ouvrage. *To be intent upon one's work, to mind it, to be diligent, to follow one's work cloſe.*

Le Ciel a toujours été attentif à nos beſoins. *Heaven was always attentive to* (or *mindful of*) *our wants.*

ATTENTION, *ſ. f.* (application d'eſprit à quelque choſe.) *Attention, application, diligence, heedfulneſs, mindfulneſs, care, earneſtneſs.*

Cela demande beaucoup d'attention. *That requires a great deal of attention* or *application.*

Faire une choſe avec attention. *To do a thing with great care, earneſtneſs, diligence.*

☞ Faire attention. *To mind, to heed, to conſider, to reflect upon, to be intent upon.*

☞ Regarder avec attention. *To look fixedly*, or *to gaze upon.*

* Attention, (égard qu'on a pour quelqu'un.) *Regard, reſpect.*

Attentivement, *adv.* (avec attention.) *Attentively, heedfully, carefully, diligently.*

Atténuatif, ve, *adj.* (qui atténue, ou affoiblit.) *Attenuating, weakening, waſting, that makes thin*, &c.

ATTÉNUATION, *ſ. f.* (affoibliſſement, diminution de forces.) *Attenuation, weakening* or *leſſening of ſtrength.*

☞ Atténuation, (terme de Palais, diminution de charges contre l'accuſé.) *Attenuation*, or *extenuation*, the diminution of a crime.

Atténué, ée, *adj. Attenuated, weakened, waſted, grown thin* either through ſickneſs or mortification.

ATTÉNUER, *verb. act.* (affoiblir, diminuer, les forces & l'embonpoint.) *To attenuate, to make thin* or *lean, to weaken, to impair*, or *waſte* one's ſtrength or good caſe.

Atterré, ée, *adj. Struck*, or *thrown down*, &c. V. *the verb.*

ATTERRER, *verb. act.* (abatre, renverſer par terre, en parlant des hommes & de certains animaux.) *To throw*, or *ſtrike down.*

* Atterrer, (accabler, ruiner entiérement.) *To overthrow, to caſt down, to deſtroy.*

ATTERRISSEMENT, *ſ. m.* (amas de terre qui ſe forme de ce que le cours des fleuves porte le long du rivage par ſucceſſion de temps.) *Land gained*, by the continual coming down of ſoil *or* dirt, and fixing on the bank of a river.

ATTESTATION, *ſ. f.* (certificat, témoignage par écrit.) *A certificate.*

Atteſtation ſous ſerment. *An affidavit.*

Atteſté, ée, *adj. Atteſted, certified*, &c.

ATTESTER, *verb. act.* (aſſurer, certifier, témoigner) quelque choſe. *To atteſt, aſſure, certify, aver, witneſs, avouch*, or *affirm a thing.*

☞ Atteſter quelqu'un, (le prendre à témoin.) *To call*, or *take one to witneſs.*

J'en atteſte le Ciel, *ou* les Dieux, (expreſſions poëtiques.) *Heavens be witneſs, witneſs ye Gods.*

ATTICISME, *ſ. m.* (façon de parler ſerrée & conciſe, uſitée par les Athéniens.) *Aticiſm, conciſe, pithy, and elegant ſtyle.*

☞ Atticiſme, (raillerie agréable & polie.) *Aticiſm, polite and genteel raillery, humour.*

Attiédi, ie, *adj. Cooled.*

* L'ardeur des Peuples eſt beaucoup attiédie. *The heat of the People is very much cool'd*, or *abated.*

ATTIÉDIR, *verb. act.* (faire perdre de la chaleur: il ſe dit au propre & au figuré.) *To cool*, in a proper and figurative ſenſe.

S'ATTIÉDIR, *verb. recip.* (perdre de ſa chaleur, au propre & au figuré.) *To cool*, neut. *to grow cool*, in a proper and figurative ſenſe.

☞ L'air s'eſt attiédi, (il eſt devenu moins froid.) *The air is grown mild.*

ATTIÉDISSEMENT, *ſ. m.* (relâchement de ferveur dans les paſſions.) *Lukewarmneſs, cooling.*

‡ Attifé, ée, *adj. Prank'd up*, &c.

ATTIFER ‡, *verb. act.* (orner, parer, en parlant de la coëffure d'une femme.) *To prank*, or *trick up, to dreſs* a woman's head.

ATTIFET †, *ſ. m.* (ornement de tête pour les femmes.) *A woman's head-gear* or *dreſs, a woman's attire.*

ATTIQUE, *adj.* (qui eſt à la façon du pays d'Athénes.) *Attick, after the* Athenian *way.* Colonne attique. *An attick pillar.*

ATTIQUE, *ſ. m.* (terme d'Architecture, petit ordre qu'on met ſur un plus grand.) *Attick*, a little order in Architecture placed upon a greater.

Attiquement, *adv. After the attick manner.*

ATTIRAIL, *ſ. m.* (tout ce qui ſert à la conduite & au ſervice de l'artillerie.) *The luggage*, or *implements* neceſſary for the ſervice of ordnance, as carriages, wheels, ladles, *&c.*

☞ Attirail, (équipage, *ou* bagage que des gens menent avec eux en voyage.) *Train, equipage, furniture, luggage, baggage.*

Attirant, ante, *adj.* (qui attire: on ne s'en ſert guere qu'au figuré.) *Attractive, allective, alluring, engaging.*

Attiré, ée, *adj. Drawn to*, &c. V. *the verb.*

ATTIRER, *verb. act.* (tirer à ſoi.) *To draw to, to attract.*

L'aimant attire le fer. *The loadſtone attracts iron*, or *draws iron to it.*

* Attirer (faire venir finement) l'ennemi dans une embuſcade. *To draw* or *bring the enemy into an ambuſcade.*

* Attirer (gagner) quelqu'un par des careſſes. *To drawn one in, to allure* or *wheedle him by careſſes* or *kind uſage.*

* Attirer les cœurs. *To win the hearts, to gain the affections.*

* La douceur de ſon tempérament lui attire beaucoup d'amis. *The gentleneſs of his diſpoſition gains him abondance of friends.*

* Vous attirez ſur vous les yeux & l'affection de tout le monde. *You attract the eyes and love of all the world.*

* Attirer quelqu'un à ſon ſentiment. *To bring one over to one's opinion.*

P. Un malheur en attire un autre. *P. One miſchief draws on another*, or *comes upon the neck of another.*

S'attirer, *verb. recip.* (attirer ſur ſoi.) *To draw* or *bring upon one's ſelf, to incur* or *run into.*

S'attirer quelque malheur. *To draw* or *bring ſome miſchief* or *other upon one's ſelf, to run into a miſchief.*

S'attirer des affaires, *ou* de méchantes affaires. *To bring one's ſelf into trouble*, or *into a premunire.*

S'attirer la haine du public. *To draw upon one*, or *incur the hatred of the publick.*

☞ S'attirer (gagner) l'affection de tous les gens de bien. *To gain, win*, or *get the affection of all good men.*

☞ S'attirer une maladie. *To catch a diſeaſe, to make one's ſelf ſick.*

Attiſé, ée, *adj. Stirred up.*

ATTISER le feu, *verb. act.* (approcher les tiſons l'un de l'autre pour les faire mieux brûler.) *To ſtir up the fire*, properly *to lay a brand near another to make them burn the better.*

* Attiſer le feu, (aigrir des eſprits irrités déja les uns contre les autres.) *To throw oil into the fire, to add fevel to the fire, to inflame perſons that are at odds, to help a quarrel forward.*

ATTISEUR, *ſ. m.* attiſeur de feu. *One that makes up the fire.*

ATTITRER, &c. V. Apoſter, &c.

ATTITUDE, *ſ. f.* (action, poſture des figures dans la ſculpture, *ou* dans la peinture, & des perſonnes dans la danſe.) *Attitude, poſture* of figures in ſculpture and painting, and of perſons in dancing.

ATTOLLON, *ſ. m.* (amas de pluſieurs petites iſles qui ſont preſque jointes enſemble.) *A knot* or *cluſter* of ſmall iſlands which lie very cloſe together.

ATTOUCHEMENT, *ſ. m.* (l'action de toucher.) *Touch, touching*, or *feeling.*

Attouchement deshonnête. *A laſcivious touch.*

Attouchement, (un des cinq ſens.) *The feeling*, one of the five ſenſes.

ATTOUCHER, *verb. neut. Ex.* Attoucher de parenté à quelqu'un (être ſon parent *ou* ſon allié.) *To be related to one, to be his relation* or *kinſman.*

ATTRACTIF, ive, *adj.* (qui a la force d'attirer.) *Attractive, that draws to* or *attracts.*

L'aimant a une vertu attractive. *The loadſtone has an attractive quality.*

ATTRACTION, *ſ. f.* (action de ce qui attire.) *Attraction* or *drawing to.*

ATTRAIRE ‡, *verb. act.* (attirer par des appas.) *To intice, to draw in, to allure.*

‡ Attrait, te, *adj. Inticed, drawn in, allured.*

ATTRAIT, *ſ. m.* (charme, appas.) *Allurement, inticement, bait, charm, attractive.*

☞ Attrait, (inclination, diſpoſition, penchant.) *Inclination, diſpoſition, bias, propenſity.*

Attrapé, ée, *adj. Caught, overtaken*, &c. V. *the Verb.*

ATTRAPER, *verb. act.* (atteindre) quelquelqu'un à la courſe. *To catch* or *overtake one that runs* or *walks.*

☞ Attraper, (atteindre, frapper) quelqu'un d'un coup de pierre. *To hit, reach*, or *ſtrike one with a ſtone.*

☞ Attraper (ſurprendre) quelqu'un ſur le fait. *To catch one in the deed doing, to take* or *ſurprize him in the fact.*

☞ Attraper, (obtenir par induſtrie.) *To catch, compaſs*, or *get cunningly.*

Il attrape tout ce qu'il peut. *He catches what comes next to him, nothing comes amiſs to him.*

Attraper ſon but. *To get*, or *compaſs one's ends* or *aim.*

☞ Attraper, (prendre, gagner) une maladie. *To get* or *catch a diſtemper.*

☞ Attraper, (recevoir) un coup. *To get*, or *receive a blow.*

☞ Attraper, (*ou* pénétrer dans) le ſens, la penſée d'un Auteur. *To apprehend the meaning of an Author.*

☞ Attraper un caractere, (le bien exprimer, ſoit par le diſcours, ſoit par le pinceau.) *To hit a character, to expreſs it well*, either by diſcourſe, *or* with the pencil.

Le Chevalier *Godefroy Kneller* attrape bien la reſſemblance, il attrape bien l'air de ceux qu'il peint, (il les fait bien reſſembler.) *Sir* Godfrey Kneller *draws his pictures very like*; ou ſeulement, *draws very like, hits a face exactly.*

☞ Attraper, (ſurprendre, tromper, prendre par artifice.) *To catch, cheat, overreach*, or *trick, to bite.*

Prenez garde à vous, il vous attrapera. *Look to yourſelf, he'll cheat you*, or *he'll be too ſharp for you.*

ATTRAPOIRE, *ſ. f.* (machine pour attraper des animaux.) *A trap*, or *pit-fall* to catch beaſts

* † Attrapoire, (fineſſe, ruſe.) *Wile, cunning, trick, bite, bam.*

ATTRAYANT, ante, *adj.* (qui attire par quelque choſe d'agréable, charmant.) *Attractive, allective, alluring, charming, engaging.*

ATTREMPER le fer, *verb. act.* (lui donner la trempe.) *To temper iron.*

Attribué, ée, *adj. Attributed, aſcribed, imputed, fathered upon.*

ATTRIBUER, *verb. act.* quelque choſe à quelqu'un, (la rapporter à lui comme à ſon Auteur.) *To aſcribe, attribute*, or *impute a thing to one, to father it upon him.*

☞ Attribuer une qualité à une perſonne, à une choſe, (prétendre qu'une perſonne, qu'une choſe poſſéde une qualité.) *To aſcribe* or *attribute a quality to one*, or *to a thing.*

☞ Attribuer, (attacher) quelque prérogative à une charge. *To attribute, aſſign*, or *allow a prerogative to a place*, or *to a man on the account of his place.*

S'attribuer, *verb. recip.* (s'arroger.) *To aſſume*, or *take upon one's ſelf, to arrogate to one's ſelf, to challenge.*

ATTRIBUT, *ſ. m.* (terme dogmatique: ce qui eſt propre & particulier à une perſonne, *ou* à une choſe.) *An attribute*, a particular property of a perſon *or* thing.

ATTRIBUTION, *ſ. f.* (prérogative, privilége.) *Prerogative, privilege, allowance.*

Il a été fait Receveur de cette taxe, avec attribution de ſix deniers par livre tournois, ce qui revient à ſix ſols par livre ſterling. *He has been made Receiver of that tax, with an allowance of ſix* deniers, (or *half-penny*) *in the pound* tournois, *which comes to ſix pence in the* ſterling.

Attriſté, ée, *adj. Aggrieved, ſad, ſorrowful*, &c.

ATTRISTER, *verb. act.* (rendre triſte, affliger.) *To grieve, to make ſad*, or *ſorrowful, to affict*, or *trouble.*

S'attriſter, *verb. recip.* (ſe laiſſer aller à la triſteſſe.) *To grieve, to be ſad, troubled, ſorrowful*, or *afflicted, to take on.*

ATTRITION, *ſ. f.* (regret d'avoir offenſé Dieu, cauſé par la crainte de ſes châtimens.) *Attrition*, a ſorrow for ſins cauſed by the fear of God's judgment.

Attroupé, ée, *adj. Gathered*, &c.

ATTROUPEMENT, *ſ. m.* (aſſemblée illicite.) *A riot*, or *riotous aſſembly, a mob.*

ATTROUPER, *verb. act.* (aſſembler pluſieurs perſonnes en troupe: il ſe prend en mauvaiſe part.) *To aſſemble, to gether*, or *get together*, it is taken in an ill ſenſe.

Ex. Il attroupa toute la canaille. *He gathered all the rabble, he got the mob together.*

S'ATTROUPER, *verb. recip.* (s'aſſembler.) *To troop, flock*, or *get together.*

AVA

AU, Voyez A.

Avacatoire, *adj. Ex.* lettres avacatoires. *Avacatoria.*

S'AVACHIR, *verb. recip.* (devenir lâche, mou & ſans vigueur.) *To grow faint, flaggy*, or *heartleſs, to hang down the head*, ſpeaking of perſons.

☞ S'avachir, (en parlant d'une étoffe, d'un ruban, qui s'applatiſſent d'enflés qu'ils étoient auparavant.) *To flat*, or *to flag*, ſpeaking of ribons, ſtuffs, &c.

AVAGE, *ſ. m.* droit d'avage, (droit que le bourreau leve ſur diverſes marchandiſes le jour du marché.) *A duty which the hangman in ſome places of* France *has every market-day, from ſome ſort of commodities.*

AVAL, *adv.* (terme de batelier, en deſcendant.) *Down, downward, down the river.*

☞ Vent d'aval, (ou du couchant.) *a weſterly wind*, or *the weſt and north-weſt wind.*

AVALAGE, *ſ. m.* (action d'avaler des muids de vin dans une cave.) *The letting down wine into a cellar*, or *the hire of wine-porters for ſo doing.*

AVALAISON *ou* AVALASSE, *ſ. f.* (chûte d'eau impétueuſe, qui vient des groſſes pluies, qui ſe forment en torrens.) *Flood, torrent.*

AVALANT, te, *adj.* & *ſ.* (terme de batelier, qui deſcend une riviere.) *That goes down a river.*

Avalé, ée, *adj. Swallowed*, &c. V. Avaler.

☞ Avalé, (pendant en bas.) *Flagging, hanging down, fallen in.*

Oreilles avalées. *Flagging ears.*

Joues avalées. *Cheeks fallen in.*

AVALER, *verb. act.* (faire deſcendre dans l'eſtomac ce qu'on a pris par la bouche.) *To ſwallow, to ſwallow down, to ſup up.*

* † Avaler le calice, avaler le morceau, (ſe ſoumettre à quelque choſe de fâcheux, & à quoi on a de la repugnance.) * † *To buckle to.*

* † Avaler des couleuvres, (recevoir des

chagrins, des mortifications dont on n'oſe ſe plaindre.) *To ſwallow a gudgeon, to ſwallow, or pocket up unkindneſs, or an injury.*

† Avaler, (abbaiſſer, faire deſcendre.) *To let down.*

Avaler du vin dans la cave. *To let wine down into a cellar.*

☞ Avaler, (ou couper un bras à quelqu'un.) *To cut off one's arm.*

S'AVALER *, *verb. recip.* (pendre trop bas.) *To flag, or hang down, to fall in, or low.*

Avaler, *verb. recip.* (deſcendre, en parlant d'un bateau qui ſuit le courant de la riviere.) *To go down the river, to fall.*

AVALEUR, *ſ. m.* (qui avale.) *One that ſwallows, or ſups up.*

* † Un avaleur de pois gris, (un glouton, un gourmand.) *A greedy gut, a glutton.*

* † Un avaleur de charrettes ferrées, (un fier à bras, un fanfaron.) *A bully, a hector, a huff, a braggadochio.*

AVALOIRE †, *ſ. f.* (un grand goſier.) *A great throat, or ſwallow.*

AVANCE, *ſ. f.* (eſpace de chemin qu'on a devant quelqu'un.) *The way one is got before another.*

Il a quatre lieues d'avance ſur moi. *He is got four leagues before me.*

☞ Avance, (ce qu'il y a de fait dans une affaire, ou dans un ouvrage.) *Advance, a ſtep* in a buſineſs or work.

C'eſt une grande avance quand on veut bâtir, que d'avoir des matériaux. *It is a great ſtep towards building, to have the materials ready.*

☞ Avance, ſaillie, ce qui eſt hors de l'alignement. *An out-jutting* or *leaning piece* in architecture.

☞ D'avance, par avance, (par anticipation de tems.) *Before-hand, in hand.*

☞ Avance, (payement avant le tems.) *Advance*, or *advancing of money*, or *paying in hand.*

Faire une avance de cent mille écus. *To advance a hundred thouſand crowns.*

* Avance, (premiere recherche *ou* démarche dans un accommodement, dans une liaiſon d'amitié.) *Advance*, or *firſt ſtep* towards a reconciliation, a knitting of a friendſhip, *&c.*

Faire les avances. *To make the firſt ſteps.*

AVANCÉ, ée, *adj.* (qui s'étend en avant.) *Stretched*, or *ſtretching out, jutting* or *leaning out.*

☞ Avancé, (propoſé, mis en avant.) *Advanced, propoſed, aſſerted.*

☞ Avancé, (en parlant d'un ouvrage preſque achevé.) *Advanced, forward, in good forwardneſs.*

☞ Qui eſt dans un âge avancé, qui eſt avancé en âge, (qui tire ſur l'âge.) *Stricken in years, elderly.*

☞ Fruits avancés, (fruits hâtifs, ou précoces.) *Forward fruit, haſtings, fruit early ripe.*

* Un eſprit avancé, (ou hâtif.) *A forward wit.*

* Un jeune homme fort avancé, (qui a fait de grands progrès dans ſes études.) *A very forward youth.*

La ſaiſon eſt fort avancée, les fruits, les arbres, *&c.* ſont fort avancés, (les fruits, les arbres, *&c.* pouſſent avant le tems.) *The ſeaſon is very forward.*

* L'année eſt bien avancée, le jour eſt bien avancé, (on eſt bien avant dans l'année, *&c.*) *The year*, or *the day is far gone*, or *ſpent.*

La nuit eſt bien avancée. *It is late in the night.*

‡ Avancé, (pouſſé) aux honneurs. *Advanced*, or *preferred to honours.*

AVANCEMENT, *ſ. m.* (progrès conſidérable.) *Progreſs, proficiency.*

☞ Avancement d'un ouvrage. *Forwardneſs, furtherance of a work.*

☞ Avancement, (établiſſement avantageux.) *Advancement, preferment.*

AVANCER, *verb. act.* (pouſſer, porter en avant.) *To put, ſtretch, ſet forth*, or *forward.*

Il avança la tête hors du carroſſe. *He put forth his head out of the coach.*

Avancez la main. *Stretch forth your hand.*

Avancer le pied. *To ſet one's foot forward.*

☞ Avancer, (hâter.) *To haſten, to ſet forward, to forward.*

Avancer le départ de quelqu'un. *To haſten one's departure.*

Avancer l'horloge. *To ſet the clock forward.*

Avancer un ouvrage. *To forward*, or *ſet forward a piece of work.*

Avancer beſogne. *To be forward in one's work.*

Avancer la mort à quelqu'un. *To haſten one's death.*

☞ Avancer de l'argent (le compter, le payer par avance.) *To advance money, to give*, or *pay it beforehand.*

☞ Avancer quelqu'un, (le pouſſer, l'élever aux honneurs.) *To advance, promote*, or *prefer one.*

☞ Avancer (mettre en avant) une propoſition. *To advance*, or *bring forth a propoſition*, or *an aſſertion, to aſſert a thing, to ſay a thing.*

Avancer, *verb. neut.* (aller en avant.) *To advance, to go* or *paſs on, to go, move* or *get forward, to proceed.*

Thémiſtocle avançoit avec une puiſſante armée. Themiſtocles *advanced* or *moved forward with a great army.*

Il recule au lieu d'avancer. *He goes backward inſtead of going forward.*

☞ L'horloge avance, (ou va trop vîte.) *The clock goes too faſt.*

☞ Vous avez avancé, (ou anticipé) de plus de deux perches ſur ma terre. *You have incroached above two perches upon my ground.*

☞ Les féves avancent (ou viennent de bonne heure) dans une année ſéche. *The ſap comes early in a dry year.*

* Avancer, (faire quelques progrès.) *To make ſome progreſs, to be forward, to go on* or *forward, to profit*, or *thrive.*

A-t-il beaucoup avancé dans ſon ouvrage? *Has he made any great progreſs*, or *is he very forward in his work?*

L'impreſſion de ſon livre n'avance pas. *The impreſſion of his book does not go forward.*

La beſogne avance fort. *The work goes on apace.*

Il n'avance en rien. *He thrives in nothing, nothing profits* or *thrives with him.*

☞ Avancer, (profiter, ſervir de quelque choſe.) *To avail, profit.*

Qu'ont avancé mes ſoins, mes ſoupirs & mes larmes? *What have my cares, my ſighs, my tears availed? what have i got by them? what am i the better for them?*

☞ Je n'avance rien par mes plaintes. *I get nothing by my complaints, i am not a jot the better for them.*

☞ Avancer, (ſe pouſſer en avant, ſortir de l'alignement.) *To jut* or *ſtand out to ſhoot forth.*

S'avancer, *verb. recip.* (aller en avant.) *To advance one's ſelf, to advance, to go*, or *move forward.*

* S'avancer, (faire progrès.) *To go forward*, or *on.*

* S'avancer, (faire ſa fortune.) *To advance one's ſelf, to get preferment.*

* S'avancer, (aller au-delà de certains termes, en matiére de négociations.) *To go.*

Ex. Je me ſuis avancé de lui offrir telle choſe de votre part. *I went ſo far, as to make him ſuch offers from you.*

Cet Ambaſſadeur s'eſt trop avancé, ſon Maître le déſavouera. *The Ambaſſador is gone too far, his Maſter will diſown him*, or *ſhall not ſtand to it.*

AVANIE, *ſ. f.* (inſulte que les Turcs font aux voyageurs dans le levant, pour tirer de l'argent d'eux.) *An oppreſſion*, ſuch as is uſed by the Turks againſt the chriſtian merchants travelling into the *levant*, to extort money from them.

* Avanie, (inſulte.) *Injury, wrong, inſult, offence, outrage.*

D. AVANLANGES, *ſ. f.* plur. (chûte des neiges.) *Fall of ſnow.*

AVANT, *ſ. m.* (terme de marine, le devant d'un vaiſſeau, la proue.) *The fore-part of a ſhip, the prow.*

Le vent vient de l'avant, (il ſouffle du lieu où l'on veut aller.) *The wind is in one's teeth*, or *quite contrary.*

AVANT, *prep.* (marquant priorité de tems & d'ordre.) *Before.*

Avant-midi. *Before twelve a clock.*

Avant le tems. *Before the time.*

Il faudroit mettre ce chapitre avant l'autre. *This chapter ſhould be put before the other.*

Avant que, *adv.* (de tems.) *Before.*

Avant-jour, *adv.* (avant que le Soleil ſoit levé.) *Before day-break.*

Avant qu'il ſoit un an. *Before a year comes to an end.*

Avant, *adv. de lieu*, (au-de-là.) *Forward.*

Il ne ſauroit aller ni avant ni arriere. *He can go neither backward nor forward.*

☞ Plus avant. *Further, farther, deeper.*

☞ Si avant. *So far, ſo deep.*

☞ Bien avant, fort avant, (par rapport au lieu & au tems.) *Deep, deeply, far, a great way, much.*

☞ Trop avant. *Too far.*

R. Remarquez qu'on ſe ſert de cet adverbe au propre & au figuré, dans les choſes qu'on conſidére comme étendues. *Note, that this adverb is uſed in a proper and a figurative ſenſe, when we ſpeak of things, wherein we may ſuppoſe an extenſion.*

Exemples.

La choſe alla ſi avant que. *The buſineſs went ſo far that.*

N'allez pas plus avant. *Go no further.*

Jamais Philoſophe ne pénétra plus avant dans la connoiſſance de la nature. *Never did any Philoſopher go further*, or *a greater way into the knowledge of nature.*

Le couteau eſt entré bien avant dans ſon ventre. *The knife went deep into his belly.*

Gravez cela bien avant dans votre mémoire. *Let that be deeply engraved in your memory.*

Cet arbre a pouſſé ſes racines bien avant. *That tree has taken deep root.*

Cette penſée eſt bien avant dans mon eſprit. *The thought of this is deeply rooted in my mind.*

Je me ſuis inſinué fort avant dans ſon amitié. *I have inſinuated myſelf far into his favour, i am much in his favour.*

Nous étions bien avant dans la mer. *We were got a great way to ſea.*

Vous pouſſez les affaires trop avant. *You carry things too far.*

En avant, *adv.* de lieu, *ou* de tems : (au delà du lieu *ou* du tems où l'on eſt.) *Forward.*

Aller en avant. *To go forward.*

De ce jour-là en avant. *From that day forward.*

☞ Mettre en avant, (avancer, propoſer, énoncer une choſe comme aſſurée.) *To propoſe, to ſay, to aſſert.*

AVANTAGE, *ſubſt. m.* (ce qu'on a de plus qu'un autre, en quelque genre de bien que ce ſoit. (*Advantage*, as it ſignifies *benefit, intereſt, profit, honour, praiſe, victory, convenience, gift, prerogative, excellence, good quality, endowment, accomplishment.*

C'eſt votre avantage. *That's your advantage*, or *intereſt.*

C'eſt un grand avantage que l'illuſtre naiſſance. *'Tis a great advantage*, or *prerogative to be nobly born.*

Quel avantage tirez-vous de là. *What benefit do you reap from thence?*

Chacun cherche ſes avantages. *Every body minds his own intereſt.*

On peut dire ceci à ſon avantage. *This may be ſaid to his praiſe, this may be ſaid for him.*

Parler à l'avantage de quelqu'un, (parler favorablement de lui.) *To ſpeak to one's advantage, to give a good character of him.*

Perſonne n'a eu l'avantage dans ce combat. *Both ſides retired, upon even terms, the advantage has been equal on both ſides.*

Les Anglois ont eu l'avantage. *The* English *have got the better* or *the victory.*

Profiter de l'avantage qu'on a remporté ſur l'ennemi. *To improve the advantage*, or *ſucceſs one has got over the enemy, to follow one's blow.*

Prendre l'avantage du lieu. *To take one's advantage from the place, to make uſe of the conveniency of the place.*

Tirer avantage, (ſe prévaloir) de quelque choſe. *To take advantage of a thing, to turn it to one's advantage.*

L'ame a de grands avantages ſur le corps. *The ſoul has great prerogatives over the body.*

Poſſéder tous les avantages naturels. *To have all natural exeellencies, good qualities, endowments*, or *accomplishments, to be endowed with all natural gifts.*

Avoir de grands avantages ſur quelqu'un. *To be much beyond another.*

Il n'a aucun avantage ſur moi. *He is no better man than i, i am as good a man as he.*

Donner à quelqu'un l'avantage de l'éloquence. *To yield to one in point of eloquence, to give him the advantage of eloquence.*

Prendre de l'avantage pour monter à cheval (ſe ſervir d'une hauteur pour monter plus aiſément.) *To make uſe of a joſſing-block*, or *horſe-block, to get on horſe-back.*

☞ Avantage, (préciput, gratification particuliere que la loi, un pere, ou quelque autre perſonne donne à un parent.) *Advantage, gratification.*

☞ Avantage, (avance que quelqu'un donne à un autre au jeu.) *Odds* or *advantage* one gives another at play.

Prendre quelqu'un à ſon avantage, (l'attaquer quand on eſt plus fort.) *To fall upon one with odds.*

☞ Être monté à l'avantage, (être monté ſur un bon cheval.) *To be well-mounted, to ride a good-horſe.*

☞ Être vêtu à l'avantage (être vêtu d'une maniere qui pare beaucoup.) *To be well clad, to have good warm cloaths on.*

D'avantage, V. Davantage, *under the letter* D.

☞ Avantage, (terme de mer, la partie de l'avant du vaiſſeau qui eſt en ſaillie ſur l'étrave, & qu'on nomme autrement *cap, pouleine*, ou *éperon.*) *The harſe* or *beak-head* of a ship.

☞ Gagner l'avantage du vent ſur un vaiſſeau. *To weather a ship, to get the weather-gage of her, to go to the windward of her.*

☞ Avantagé, ée, *adj. Gratified*, &c. V. *the Verb.*

AVANTAGER, *verb. act.* (donner, faire des avantages à quelqu'un par deſſus les autres.) *To gratify, to give* or *allow by way of advantage*, or *over and above, to beſtow.*

Il a avantagé ſon aîné de dix mille écus. *He has gratify'd his eldeſt ſon with ten thouſand crowns more than any of the reſt, he has given him ten thouſand crowns, by way of advantage.*

Dieu vous a avantagé de beaucoup de graces. *God has gratified you with many favours, God has beſtowed great bleſſings upon you.*

Avantageuſement, *adv.* (avec avantage, d'une maniere avantageuſe.) *Advantageouſly, profitably, to the beſt advantage.*

Il s'eſt marié fort avantageuſement. *He has married very avantageouſly, he has made a very good match.*

Elle s'habille avantageuſement. *She dreſſes to the beſt advantage.*

Prendre une choſe avantageuſement pour ſoi. *To interpret a thing to one's own advantage.*

☞ Avantageuſement, (commodément pour le lieu.) *Advantageouſly, conveniently.*

☞ Être monté avantageuſement. *To be well mounted, to ride a good horſe.*

Vêtu avantageuſement. *Well clad.*

☞ Parler avantageuſement de quelqu'un. *To ſpeak well of one, to ſpeak much to his advantage, to give a good character of him, to ſpeak honourably of him.*

Il parle trop avantageuſement de ſes actions. *He ſpeaks with too much pride of his own actions.*

AVANTAGEUX, euſe, *adject.* (qui apporte de l'avantage, utile.) *Advantageous, profitable, uſeful, good, honourable.*

Vous faites une choſe fort avantageuſe à l'État. *You do a thing very advantageous* or *profitable to the State.*

Il a un emploi fort avantageux. *He has a very advantageous, good, profitable*, or *honourable place.*

Il nous ſera avantageux de nous rendre. *'Twill be much for our advantage to ſurrender, 'twill be beſt for us to ſurrender.*

☞ Avantageux, (commode, en parlant d'un lieu.) *Advantageous, convenient.*

Il choiſit un poſte fort avantageux. *He choſe a very advantageous* or *convenient poſt.*

Avantageux, (excellent, bon.) *Advantageous, excellent, good.*

La condition d'un vieillard eſt plus avantageuſe que celle d'un jeune homme. *The condition of old man is more advantageous*, or *is better than that of a young man.*

Avoir des ſentimens avantageux de quelqu'un. *To have a good opinion of one, to think well* or *advantageouſly of him.*

Porter des jugemens avantageux de quelqu'un. *To judge well of one.*

Taille avantageuſe, (taille grande & belle.) *A tall proper ſize.*

☞ Mine avantageuſe, (mine noble & haute.) *A noble* or *great mien* or *look.*

☞ Une couleur, une parure avantageuſe, (c'eſt-à-dire qui ſied bien.) *A colour, a dreſs that becomes extreme well.*

☞ Succès avantageux, (*ou* heureux.) *A happy* or *proſperous ſucceſs.*

AVANT-BEC, *ſubſt. m.* (éperon de piles pour un pont de pierre.) *The ſtarling of a ſtone bridge.*

AVANT-BRAS, *ſubſt. m.* (la partie du bras qui eſt depuis le coude juſqu'au poignet.) *The part of the arm betwixt the elbow and the wriſt.*

AVANT-CŒUR, *ſubſt. m.* (eſpéce de tumeur contre nature qui vient à la poitrine du cheval vis-à-vis du cœur.) *Antocow*, a great round ſwelling againſt nature in the breaſt of a horſe over againſt the heart.

AVANT-CORPS de logis, *ſ. m.* (terme d'Architecture, les parties d'un bâtiment qui ont plus de ſaillie ſur la face.) *The fore-part of a houſe.*

AVANT-COUR, *ſubſt. f.* (la premiere cour d'une maiſon qui a pluſieurs cours.) *An outward court, a fore court.* The firſt court of a great houſe that has ſeveral courts.

AVANT-COUREUR, *ſubſt. m.* (qui prend le devant pour annoncer quelque choſe : il ſe dit au propre en parlant des perſonnes, au figuré en parlant de certaines choſes qui en précédent & qui en marquent d'autres.) *A forerunner* or *harbinger*, in a proper and figurative ſenſe.

Le friſſon eſt l'avant-coureur de la fiévre. *Shivering is the forerunner of an ague.*

AVANT-COURIERE, *ſubſt. f.* (celle qui précéde.) *An harbinger* or *forerunner.*

L'aurore eſt l'avant-couriere du Soleil. Aurora, *the morning* or *dawn, is the Sun's harbinger.*

AVANT-FOSSÉ, *ſubſt. m.* (profondeur qui environne la contreſcarpe du côté de la campagne & qui regne le long du pied du glacis.) *The fore-ditch, the ditch of the counterſcarp*, which ſurrounds the glacis of a fortification.

AVANT-GARDE, *ſubſt. f.* (la premiere partie d'une armée.) *The van* or *van-guard* of an army.

AVANT-GOUT, *ſubſt. m.* (le goût qu'on a par avance de quelque choſe d'agréable.) *Foretaſte, prelibation, ante-paſt.*

Avant-hier, *adv.* (il y a deux jours.) *The day before yeſterday, two days ſince.*

AVANTIN, *ſubſt. m.* (avantin de vigne.) *A layer, a branch* or *twig, a vine carried* or *climbing along from one place to another.*

AVANT-MAIN, *ſubſt. m.* (tout le dedans de la main lorſqu'elle eſt étendue.) *The inſide of the hand when it is open.*

AVANT-MAIN, *ſubſt. m.* (mouvement naturel du bras & de la main qui va en avant.) *Forehand ſtroke.*

AVANT-MUR, *ſ. m.* (mur placé devant un autre.) *An outward wall, an avant-mure.*

AVANT-TOIT, *ſubſt. m.* (*or* ſeveronde.) *An houſe eave.*

AVANT-PÊCHE, *ſubſt. f.* (pêche précoce.) *An avant-peach* or *haſty-peach.*

AVANT-PROPOS, *ſ. m.* (préface.) *A preface.*

☞ Avant-propos, (préambule,) ce qu'on dit avant de venir au fait dont il eſt queſtion. *A preamble.*

AVANT-TRAIN, *ſubſt. m.* (les deux roues qu'on ajoûte aux deux de derriere de l'affut d'un canon quand on le fait marcher en campagne.) *The fore wheels of the carriage of a great gun.*

AVANTURE, V. Aventure.

AVANTURINE, *ſubſt. f.* (pierre précieuſe de couleur jaunâtre & qui eſt remplie de pluſieurs points d'or qui la font briller.) *A kind of precious ſtone of a yellowish colour, and full of ſpeckles of gold which add to its brightneſs.*

AVARE, *adj.* (avaricieux, trop attaché aux richeſſes, de qui l'on ne peut rien tirer, trop ménager, ſordide.) *Avaritious, covetous, ſtingy, griping, ſordid, cloſe fiſted, niggardly.*

AVARE, *ſ. m. A covetous man, a miſer.*

AVARE, *ſubſt. f. A covetous woman.*

* Être avare de ſes faveurs, (ne donner pas volontiers des marques de bienveillance.) *To be ſparing of one's favours.*

Avarement, *adj.* (d'une maniere avare.) *Covetouſly, niggardly, ſordidly.*

AVARICE, *ſubſt. f.* (paſſion déréglée pour les richeſſes, *ou* épargne trop grande.) *Avarice, covetouſneſs, inordinate deſire of money, greedineſs, niggardlineſs.*

AVARICIEUX, euſe, *adj.* (avare, chiche.) *Avaritious, covetous, ſtingy, niggardly, cloſe.*

Avaricieux, *ſubſt.* V. Avare, *ſubſt.*

AVARIE, *ſubſt. f.* (terme de marine. Dommage qui arrive à un vaiſſeau *ou* aux marchandiſes dont il eſt chargé; coût, dépenſe imprévue qu'on eſt obligé de faire pendant un voyage.) *Avaridge* or *average*; *the hurt* or *damage a ship receives, the waſte* or *decay of wares* or *merchandiſes, extraordinary charges and expences during a voyage.*

AVARIE ☞, *ſubſt. m.* (droit que chaque vaiſſeau paye pour l'entretien du port où il mouille.) *Anchorage*; a duty paid for the maintenance of a haven by every ship that caſts anchor in it.

AUBADE, *ſubſt. f.* (muſique que l'on donne vers l'aube du jour à la porte *ou* ſous les fenêtres d'une perſonne.) *Aubade* or *morning muſick.* Such as is play'd at the dawn of day before one's door, *or* under one's window.

* † Aubade, (réprimande, vacarme qu'on fait à quelqu'un.) *Check, reprimand, reproof, lecture.*

Il en a eu l'aubade. *He was checkt* or *reprimanded for it.*

Vous aurez tantôt l'aubade. *You ſhall have a lecture anon.*

AUBAIN, *ſubſt. m.* (étranger qui n'eſt pas naturaliſé dans le pays où il demeure.) *An alien, a foreigner* ſettled in a country without being naturalized.

AUBAINAGE, *ſubſt. m.* (*ou* aubaine.) *Eſcheatage.*

AUBAINE, *ſubſt. f. ou* droit d'aubaine, (ſucceſſion aux biens d'un étranger qui meurt dans un pays où il n'eſt pas naturaliſé.) *Eſcheat, eſcheating,* or *eſcheatage.* The right of ſucceſſion in the eſtate of an alien dying without naturalization, and *french* born iſſue.

* Aubaine, (tout droit caſuel qui arrive à quelqu'un.) * *A wind-fall.*

AUBANS, V. Haubans.

AUBE, *ſubſt. f.* (l'aube du jour, la pointe du jour.) *The break of day, day break, day peep, dawn* or *dawning of the day.*

AUBE, *ſubſt. f.* (vêtement eccléſiaſtique de toile blanche.) *Albe, a Maſs-Prieſt's garment of white linnen.*

☞ Aubes de moulin, (petites planches attachées aux coyaux ſur la jante de la roue.) *The ladles of a watermill wheel.*

AUBEPINE, *ſ. f.* (ſorte d'arbriſſeau plein d'épines.) *The white-thorn,* or *hawthorn,* a shrub.

AUBERE, *adj.* cheval aubere, (terme de manége; cheval qui a le poil blanc varié de poil alezan & de poil bay.) *A flea-bitten-grey,* or *a dapple grey horſe; a white horſe ſpotted with ſorrel and bay ſpots.*

AUBERGE, *ſubſt. f.* (maiſon où l'on donne à manger à tant par repas, & où on loge en chambre garnie.) *An eating-houſe,* or *eating-ordinary, a kind of inn* where people diet for ſo much a meal, and where they have rooms ready furniſhed.

☞ Auberge, (eſpéce de pêche.) *Alberge, a kind of peach.*

AUBERGISTE, *ſubſt. m.* & *f.* (qui tient auberge.) *One that keeps an eating houſe, and ordinary.*

AUBESPIN, *ſ. m. ou* AUBEPINE, *ſ. f.* (arbriſſeau armé de piquants très-forts, & qu'on range parmi les neffliers, à cauſe de ſon fruit gros comme un pois, rouge, & charnu: on s'en ſert pour faire des haies vives.) *Hawthorn,* or *white-torn.*

AUBIER, *ſubſt. m.* (ſorte d'arbre qui reſſemble au cornouiller.) *A white haſel-tree.*

AUBIER, *ſubſt. m.* (*ou* aubour, le bois tendre & blanchâtre qui eſt entre l'écorce & le corps de l'arbre.) *The ſap,* or *whiteſt and ſofteſt part of timber.*

AUBIFOIN, *ſubſt. m.* (*ou* bluet, herbe qui croît ordinairement dans les bleds.) The weed *blue-bottle, blew-blaw, corn-flower,* or *hurt-ſickle.*

AUBIN, *ſubſt. m.* (allure de cheval entre l'amble & le galop.) *Aubin, the going of a horſe betwixt the amble and the gallop.*

☞ Aubin, (le blanc de l'œuf.) *The white* or *glear of an egg.*

Aubour, V. Aubier.

AUCUN, une, *adj.* (pas-un, nul.) *No, none, no man.*

Il n'y a aucun moyen de faire cela. *There's no way of doing it.*

Vous ne trouverez aucun homme qui veuille vous cautionner. *You'll find no man that will bail you.*

Je n'aime aucune de ces femmes. *I love none of thoſe women.*

Aucunement, *adv.* (nullement.) *Not at all, in no wiſe, not in the leaſt.*

AUDACE, *ſ. f.* (hardieſſe extraordinaire.) *Audacioſneſs, audacity, boldneſs, confidence, daringneſs, aſſurance, preſumption.* It is taken in good *or* bad part, according to the epithet it is joined with.

☞ Audace (gance attachée à une agraffe pour empêcher que le bord du chapeau ne baiſſe.) *A ſtay for a hat.*

Audacieuſement, *adv.* (avec audace.) *Boldly, confidently, daringly, audaceouſly, preſumptuouſly.*

Audacieux, euſe, *adj.* (qui a de l'audace.) *Audacious, over-bold, confident, daring, preſumptuous.*

AUDACIEUX, *ſubſt. m. A daring, reſolute,* or *raſh man.*

AU-DEÇA, *prep.* (de ce côté-ci.) *On this ſide.*

Au-deçà du Rhin. *On this ſide the* Rhine.

AU-DELA, *prep.* & *adv.* (de l'autre côté, par delà.) *On the other ſide, beyond.*

AUDIENCE, *ſubſt. f.* (action par laquelle on écoute.) *Audience,* or *the hearing* of one that ſpeaks.

L'Ambaſſadeur de Veniſe a eu audience du Roi. *The Venetian Embaſſador had audience of the King.*

Cela mérite votre audience. *That is worth your hearing.*

☞ Audience, (action des Juges qui entendent plaider une cauſe.) *The hearing* of a cauſe.

☞ Audience, (la ſéance des Juges qui écoutent les cauſes qui ſe plaident.) *The court,* or the Judges who hear cauſes.

☞ Audience, (le lieu où ſe donne l'audience.) *The court,* or *hall,* where cauſes are heard.

☞ Audience, (auditeurs, auditoire, aſſemblée de ceux qui écoutent.) *Audience,* or *auditory,* the company of auditors.

AUDIENCIER, *adj. m. Ex.* Huiſſier audiencier, (*ou* qui ſert à l'audience.) *An Uſher,* or *cryer,* that attends the court when cauſes are hearing.

☞ Grand Audiencier, (un des principaux Officiers de la Chancellerie de France.) *One of the chief Officers in the Chancery of* France, *that examines all letters patents,* &c. *before they paſs the ſeal.*

AUDITEUR, *ſubſt. m.* (celui qui écoute quelque diſcours en public ou en quelque aſſemblée.) *An Auditor,* or *Hearer.*

☞ Auditeur, (*ou* diſciple.) *A diſciple,* or *ſcholar* that comes to a lecture.

☞ Auditeur des Comptes, (Officier de la Chambre des Comptes, duquel la fonction eſt de voir & d'examnier les comptes.) *An Auditor of Accounts.* An Officer of the Exchequer, *or* Chamber of Accounts, that examines accounts.

Juges auditeurs du Châtelet, (Juges ſubalternes, qui jugent définitivement à l'Audience toutes cauſes au-deſſous de 25 livres.) *Certain petty Judges that determine finally all perſonal cauſes that exceed not the value of 25* french *livers.*

AUDITION, *ſubſt. f.* (terme de Palais.) *Hearing.*

Audition des témoins. *The hearing of witneſſes.*

☞ Audition de compte, (l'action d'ouir & d'examiner un compte.) *An audit of accounts.*

AUDITOIRE, *ſubſt. m.* (le lieu où l'on plaide dans les petites Juſtices.) *A court* or *hall of audience, a ſeſſions-houſe.*

Auditoire, (audience, aſſemblée d'auditeurs.) *Auditory, audience, company of hearers.*

☞ Auditoire, (lieu où les auditeurs s'aſſemblent.) *The place where the hearers meet.*

AVE

AVEC, *ou* avecque, *prep. With, withal.*

Mettez ces livres avec les autres. *Put theſe books with the others.*

Tuer quelqu'un avec un couteau. *To kill one with a knife.*

Venez vous-en avec moi. *Come along with me.*

Il a pris mon manteau & s'en eſt allé avec. *He took my cloak, and went away with it.*

☞ On l'a bien traité, & il a eu de l'argent encore avec. *He was well entertained, and got money to boot.*

P. La peſte ſoit du fat, & du fat encore

avec. *The dewce take the fool.*

☞ Avec cela, avec tout cela. *For all that, nevertheleſs.*

Avec le tems. *At length, in time, in proceſs of time.*

D'avec. *From.*

Diſcerner le bien d'avec le mal. *To diſcern good from evil.*

R. Avec, étant joint avec certains ſubſtantifs, a la force d'un adverbe. *With, being joined with ſome ſubſtantives, has an adverbial ſignification.*

Ex. Avec courage, (*ou* courageuſement.) *With courage*, or *courageouſly.*

AVEINDRE †, *verb. act.* (tirer une choſe hors du lieu où on l'avoit ſerrée.) *To take*, or *fetch out.*

Aveignez le linge qui eſt au fond du coffre. *Take out the linnen which is at the bottom of the trunk.*

AVEINE, V. Avoine.

AVELINE, *ſ. f.* (eſpéce de groſſe noiſette.) *A filberd, a ſmall-nut.*

AVELINIER, *ſ. m.* (coudrier, arbre qui porte les avelines.) *Filberd-tree.*

AVENAGE, *ſ. m.* (droit qu'un Seigneur cenſier perçoit en avoine.) *Avenage*, an homage of oats paid to the Lord of the manor.

AVENANT, ante, *adj.* (qui a bon air & bonne grace.) *Handſome, neat, genteel.*

Mal avenant. *Ungainly, ungenteel, clownish.*

☞ Avenant le decès d'un tel, *ou* le cas avenant qu'un tel meure. *In caſe ſuch a one ſhould die.*

Avenant, te, *adj. Ex.* Mariage avenant, (*ou* ſortable.) *A ſuitable match*

A l'avenant, *adj.* (à proportion.) *Proportionably, anſwerably.*

AVÉNEMENT, *ſ. m.* (venue, arrivée: il ne ſe dit que de l'élévation à une dignité ſuprême.) *Coming, acceſſion, avancement*, to a ſupreme dignity.

Depuis ſon heureux avénement à la couronne. *Since his happy coming, acceſſion*, or *advancement to the crown.*

AVENIR, *verb. neut.* (arriver par accident: il ne ſe conſtruit que dans les troiſiemes perſonnes.) *To happen, chance, fall out*, or *come to paſs.*

Il avint que. *It happened that, it fell out that.*

S'il avient que ſa femme meure. *If his wife chance to die.*

‡ Ainſi n'avienne, (à Dieu ne plaiſe.) *God forbid.*

AVENIR, *ſ. m.* (le temps futur.) *The future*, or *time to come.*

A l'avenir, *adv.* (déſormais.) *For the future, henceforth.*

☞ Avenir, (terme de Palais, aſſignation à la partie pour venir plaider un certain jour.) *A ſummons*, to appear before the Court at a certain day.

AVENT, *ſ. m.* (le temps conſacré par l'Égliſe pour ſe préparer à la fête de Noël.) *The Advent*, the time conſecrated by the Church for people to prepare themſelves towards the celebration of Chriſtmaſs-day.

AVENTIN, *ſ. m.* V. Avantin.

AVENTURE, *ſ. f.* (accident, ce qui arrive inopinément.) *Adventure, accident, event.*

Une aventure amoureuſe. *An amorous adventure.*

Une heureuſe aventure. *A lucky accident, a happy turn.*

Une triſte aventure. *A ſad miſchance.*

☞ Dire la bonne aventure, (prédire par la chiromancie ce qui doit arriver à quelqu'un.) *To tell one's fortune.*

Diſeur de bonne aventure. *A fortune-teller.*

☞ Aventure, (amour, amourette.) *Amour, intrigue, love.*

☞ Aventure, (en terme de romans de chevalerie ſignifie, entrepriſe hazardeuſe.) *Adventure, hazardous enterpriſe.*

☞ Aventure, (hazard.) *Adventure*, or *venture, chance, hazard, random.*

Mettre tout à l'aventure. *To leave*, or *commit all things to chance, to leave all at random*, or *to fix and ſevens.*

Prendre l'aventure d'une affaire, (ſe réſoudre à tout ce qui en peut arriver.) *To take one's chance, to run all hazards.*

Par bonne aventure, j'ai trouvé celui que je cherchois. *By good chance*, or *luck*, or *as luck would have it, i found him i looked for.*

Faire toutes choſes à l'aventure, (ſans réflexion.) *To do every thing at all adventure, at a venture*, or *at random.*

Errer à l'aventure, (ſans ſavoir où l'on a deſſein d'aller.) *To wander at a venture.*

☞ C'eſt grande aventure ſi je n'en viens pas à bout. *It will go hard, but i'll bring it about.*

☞ Mettre à la groſſe aventure, (mettre ſon argent ſur un vaiſſeau marchand au hazard du profit ou de la perte.) *To venture all in one bottom.*

☞ Prendre de l'argent à la groſſe aventure, (emprunter de l'argent ſur ſon vaiſſeau.) *To take money upon bottomry*, to borrow money upon the keel of one's ſhip.

☞ Mal d'aventure, (mal qui vient au bout des doigts avec inflammation & abcès.) *A whitlow.*

‡ D'aventure, par aventure, *adv.* (par hazard.) *Peradventure, perchance, by chance.*

Aventuré, ée, *adj.* (hazardé, expoſé à l'aventure.) *Ventured, put to the venture, hazarded.*

AVENTURER, *verb. act.* (hazarder, mettre à l'aventure.) *To adventure*, or *venture, to put to the venture, to hazard.*

S'aventurer, *verb. recip.* (s'expoſer.) *To adventure*, or *venture, to run a hazard.*

† Aventureux, euſe, *adj.* (qui s'aventure, hazardeux.) *Venturesſome.*

AVENTURIER, *ſ. m.* (celui qui cherche les aventures de guerre, eſpéce de volontaire.) *An adventurer*, one that ſeeks to ſignalize himſelf by adventures of war.

* † Aventurier, (celui qui, ſans être amoureux d'aucune femme, tâche de gagner les bonnes graces de toutes.) *An adventurer in point of love, a general lover that has no true paſſion for any woman, and yet endeavours to get favours from all the ſex.*

* † Aventurier, (celui qui n'a aucune fortune & qui cherche à s'établir par quelque aventure.) *An adventurer*, or *a fortune hunter.*

AVENTURIERE, *ſ. f.* (femme qui cherche à faire ſa fortune.) *A ſhe adventurer, a woman that ſeeks to make her fortune.*

Aventurine, V. Avanturine.

AVENU, ue, *adj.* (qui eſt arrivé.) *Come to paſs, happened.*

Ce qu'on craignoit eſt avenu. *What we feared is come to paſs.*

AVENUE, *ſ. f.* (paſſage, entrée, endroit par où on arrive en quelque lieu.) *Avenue, paſſage, entrance, way to a place.*

Fermer, boucher les avenues. *To ſtop, to ſhut up the avenues.*

☞ Avenue, (allée plantée d'arbres au devant d'une maiſon.) *A walk*, or *alley of trees before a houſe.*

Averé, ée, *adj. Averred, evidenced, proved.*

AVERER, *verb. act.* (faire voir qu'une choſe eſt vraie.) *To averr, to evidence, to prove.*

AVERSAIRE, Averſe, } V. { Adverſaire. Adverſe.

AVERSION, *ſ. f.* (antipathie naturelle.) *Averſeneſs, averſion, abhorrence, hatred, antipathy.*

Avoir de l'averſion pour quelque choſe, *ou* à quelque choſe, l'avoir en averſion. *To have an averſeneſs*, or *averſion for a thing, to have an antipathy againſt it.*

Avoir de l'averſion pour quelqu'un, *ou* contre quelqu'un. *To have an antipathy againſt one, to hate him, to be out of conceit with him.*

Averti, ie, *adj. Warranted, advertiſed*, &c. V. *the verb.*

Ils ſe tinrent pour avertis d'être une autre fois plus diſcrets. *They took it as a warning to be more diſcreet at another time.*

AVERTIN, *ſ. m.* (maladie d'eſprit qui rend opiniâtre, furieux, *ou* emporté.) *Moroſeneſs, crazineſs, madneſs.*

AVERTIR, *verb. act.* (donner avis, faire ſavoir, inſtruire, informer) quelqu'un de quelque choſe. *To warn, advertiſe, inform*, or *tell one of a thing, to give him notice*, or *intelligence of it, to make it known to him.*

Avertir quelqu'un d'une choſe par avance. *To forewarn one of a thing, to give him a caution of it beforehand.*

AVERTISSEMENT, *ſ. m.* (inſtruction, avis qu'on donne de quelque choſe, afin qu'on y prenne garde.) *Advertiſement, advice, caution, a putting in mind, a warning, information, intelligence.*

Avertiſſement au lecteur. *Advertiſement to the reader.*

Donner un avertiſſement ſalutaire à quelqu'un. *To give one a good advice*, or *caution.*

* † C'eſt un avertiſſement au lecteur. *That's a fair warning to one to ſtand on his guard.*

☞ Avertiſſement, (terme de palais, motif de fait, *ou* de droit que la partie baille par écrit ſur un incident, &c.) *The bill and anſwer of plaintiff and defendant.*

AVERTISSEUR, *ſ. m.* (Officier qui ſuit le Roi en campagne & qui avertit lorſque le Roi veut dîner.) *One of the King's Officers, whoſe office is to give notice when the King is ready for dinner*

AVETTE ‡, *ſubſt. f.* (petite abeille.) *A little bee.*

AVEU, *ſ. m.* (du verbe avouer: conſeſſion.) *Confeſſion, acknowledgment.*

☞ Aveu, (approbation, conſentement.) *Approbation, allowance, conſent, owning.*

☞ Aveu, (reconnoiſſance qu'on donne à un Seigneur des terres qu'on tient de lui.) *Acknowledgment*, made by a tenant to his lord of the lands he holds of him.

* † Homme ſans aveu, (vagabond, que perſonne ne veut reconnoître.) *One that no body will own, a vagabond, a rogue.*

AVEUGLE, *adj.* (qui eſt privé de l'uſage de la vue.) *Blind*, that is deprived of the uſe of his ſight

Rendre aveugle. *To blind.*

* Aveugle, (qui ne conſidére rien, en parlant des perſonnes & des paſſions.) *Blind, inconſiderate, foolish.*

Les amans ſont aveugles dans leurs deſirs. *Lovers are blind*, or *inconſiderate in their deſires.*

Une paſſion aveugle. *A blind*, or *foolish paſſion.*

* Obéiſſance aveugle, & ſans raiſonne-

ment, (entiere ſoumiſſion aux ordres d'un Supérieur.) *Paſſive obedience*, or rather *a blind ſubmiſſion* to a Superior.

AVEUGLE, *ſ. m. A blind man.*

AVEUGLE, *ſ. f. A blind woman.*

* † Crier comme un aveugle qui a perdu ſon bâton, (crier bien fort.) *To cry like a child that has loſt his rattle.*

* † Un aveugle y mordroit, (la choſe eſt facile à comprendre.) *A blind man could find it out.*

Aveuglé, ée, *adj. Blinded*, &c. V. Aveugler.

AVEUGLEMENT, *ſ. m.* (privation du ſens de la vue.) *Blindneſs*, want of ſight.

* Aveuglement, (trouble, obſcurciſſement de la raiſon.) *Blindneſs, error, miſtake, inconſideratenеſs.*

* Aveuglément, *adv.* (ſans rien conſidérer, ſans rien examiner.) *Blindly, blindfold, inconſiderately, rashly, headlong, unadviſedly, at all adventures.*

* Croire aveuglément. *To believe implicitly, to have an implicit faith.*

AVEUGLER, *verb. act.* (rendre aveugle.) *To blind, to take away the ſight.*

☞ Aveugler, (éblouir.) *To blind one's eyes, to dazzle.*

Je ne ſaurois regarder le Soleil, il m'aveugle. *I cannot look upon the Sun, it blinds my eyes*, or *dazzles me ſo.*

* Aveugler, (obſcurcir la lumiere de la raiſon.) *To blind, to ſtrike blind, to cloud, to darken.*

Le vice aveugle les méchans. *Vice blinds the wicked.*

Les paſſions aveuglent l'entendement. *Paſſions cloud*, or *darken the underſtanding.*

† Aveuglette, *adv.* (à tâtons.) *Groping.*

Aller aveuglette. *To go groping along*: chercher quelque choſe aveuglette, *to grope about for a thing.*

AUGE, *ſ. f.* (pierre, *ou* piéce de bois creuſée qui ſert à donner à manger & à boire aux animaux domeſtiques.) *A trough* for domeſtick animals, as hogs, &c. to feed in.

☞ Auge, (uſtenſile dans lequel les maçons gâchent leur plâtre.) *A plaiſterer's trough, tray*, or *hod.*

AUGÉE, *ſ. f.* (ce que peut contenir une auge à maçon.) *A tray-full.*

AUGET, *ſ. m.* (petit vaiſſeau où l'on met la mangeaille des oiſeaux qui ſont en cage.) *The drawer*, of a bird-cage.

☞ Auget, (terme de meunier, conduit de bois au bout de la tremie par où tombe le grain ſur la meule.) *The ſpout* of a mill-hopper.

AUGMENT, *ſ. m.* augment de dot, (terme de droit, ce que le mari donne à ſa femme par contrat de mariage.) *The jointure, ſettlement*, which the husband makes to his wife by articles of marriage.

☞ Augment, (terme de Grammaire Grecque.) *Augment*, a term of *Greek* Grammar.

Augmentatif, ive, *adj.* (qui augmente.) *Augmentative, increaſing.*

AUGMENTATION, *ſ. f.* (accroiſſement, aggrandiſſement.) *Augmentation, increaſe, improvement, enlargement, addition.*

Augmenté, ée, *adj. Augmented*, &c. V. *the verb.*

Un livre augmenté. *A book with additions.*

AUGMENTER, *verb. act.* (accroître, aggrandir.) *To augment, increaſe, improve, enlarge*, or *amplify, to add to, to aggravate.*

Augmenter, *verb. neut. ou* s'augmenter, *verb. recip.* (croître en qualité, *ou* en quantité.) *To increaſe, to grow*, either in quality, *or* quantity.

AUGURAL, ale, *adj.* (qui appartient à l'augure.) *Of*, or *belonging to an augur.*

Bâton augural. *An augur's ſtaff*, or *wand.*

AUGURE, *ſ. m.* (préſage tiré de l'obſervation faite ſur le vol, le chant & le manger des oiſeaux.) *Augury*, divination, *or* ſoothſaying by the flight, ſinging, and feeding of birds.

* Augure, (toute ſorte de préſages.) *Omen, preſage, ſign, token*, or *foretoken.*

Un bon *ou* mauvais augure. *A good* or *bad omen.*

☞ De mauvais augure. *Ominous, ill boding.*

☞ Augure, (celui dont l'office étoit d'obſerver le vol, le chant & le manger des oiſeaux pour en tirer des préſages.) *An augur, ſoothſayer*, or *diviner.* He that foretold futurities by the flying, ſinging, *or* feeding of birds.

AUGURER, *verb. act.* (tirer un augure, un préſage.) *To augurate, conjecture, ſurmiſe, gueſs*, or *ſuppoſe.*

Qu'en pouvez-vous augurer? *What can you augurate*, or *conjecture by it?*

Je n'en augure rien de bon. *I have no good opinion of him.*

AUGUSTE, *adj.* (vénérable, ſacré.) *Auguſt, ſacred, venerable, majeſtick, royal, imperial.*

Auguſtement, *adv.* (d'une maniere digne de vénération.) *Venerably, majeſtically.*

AUGUSTIN, *ſubſt. m.* (Religieux qui ſuit la régle de St. Auguſtin.) *An Auſtin Frier, a black frier, of the Order of St. Auſtin.*

AUGUSTINE, *ſubſt. f.* (ſorte de Religieuſe.) *An Auſtin Nun.*

AVICTUAILLEUR, *ſubſt. m.* (celui qui fournit les victuailles & uſtenſiles pour les vaiſſeaux.) *A commiſſioner of the victualling office.*

AVIDE, *adj.* (qui deſire ardemment quelque choſe.) *Greedy, covetous, deſirous, eager, earneſt.*

Eſtomac avide. *A greedy ſtomach.*

Avide de richeſſes. *Covetous*, or *greedy of riches.*

Avide de gloire, de louange. *Greedy, deſirous, covetous of honour, of praiſe.*

Avidement, *adv.* (avec avidité.) *Greedily, eagerly.*

AVIDITÉ, *ſubſt. f.* (deſir ardent, inſatiable.) *Avidity, greedineſs, eagerneſs, deſire*, or *appetite.*

Avili, ie, *adject. Abaſed, diſgraced*, &c.

AVILIR, *verb. act.* (rendre abject, contemptible.) *To abaſe, diſgrace, diſparage*, or *undervalue, to make contemptible.*

Avilir ſa dignité. *To diſgrace one's dignity* or *character, to undervalue one's ſelf.*

AVILISSEMENT, *ſubſt. m.* (abaiſſement.) *Abaſement, abjection, contempt, diſparagement, diſgrace, undervaluing*, or *diſgracing.*

Aviné, ée, *adj. Seaſoned with wine.*

* † Un homme, *ou* un corps aviné, (un homme qui a accoutumé de boire beaucoup.) *A ſtanch toper, a man that can drink much, a good drinker, one uſed to wine.*

AVINER, *verb. act.* (imbiber de vin.) *To ſeaſon with wine.*

AUJOURD'HUI, *ſubſt. m. This day.*

Aujourd'hui paſſé, ils ne ſeront plus reçus à leurs offres. *This day being over, their offers won't be heard.*

AUJOURD'HUI, *adv.* (le jour où l'on parle.) *To day, this day.*

Il arrivera aujourd'hui. *He'll come to day.*

☞ Ce n'eſt pas d'aujourd'hui que nous nous connoiſſons. *We are no new acquaintance, we are old cronies.*

Ce n'eſt pas d'aujourd'hui que tout autre droit cede à celui que le plus fort s'attribue par les armes. *'Tis uſual for all titles to yield*, or *ſubmit to that which the ſtrongeſt arrogate to themſelves by force of arms.*

☞ Aujourd'hui, *adv.* (à préſent, au tems où nous ſommes.) *At preſent, now, now-a-days, in this age.*

AVIRON, *ſubſt. m.* (rame.) *An oar* to row with.

Tirer à l'aviron. *To tug the oar.*

AVIS, *ſubſt. m.* (opinion, ſentiment.) *Advice, opinion, ſentiment, mind, judgment, meaning, thoughts.*

A mon avis. *In my opinion, mind*, or *judgment.*

Changer d'avis. *To change one's mind, to be of another mind.*

☞ Il m'eſt avis, (il me ſemble.) *Methinks.*

Il m'étoit avis. *Methought.*

☞ Je ſuis d'avis qu'on préfere la paix à la guerre. *I am for peace before war.*

Je ne ſuis pas d'avis de lui réſiſter. *I would not have him reſiſted.*

☞ Avis, (avertiſſement.) *Advice, advertiſement, notice, intimation, caution.*

☞ Avis, (nouvelles qu'on reçoit de quelque endroit.) *Advice, account, news, information, intelligence.*

Lettres d'avis, (lettres de négociants.) *Letter of advice.*

* † Prendre des lettres d'avis, (délibérer.) *To conſider of a thing, to deliberate upon it.*

On donne avis de *Paris* que. *We have an account from* Paris, *we hear*, or *it is adviſed from* Paris, *that.*

☞ Avis, (conſeil.) *Advice, counſel.*

Prendre avis de quelqu'un. *To ask advice of one, to adviſe with him.*

Donner avis à quelqu'un. *To adviſe one, to give him counſel* or *advice.*

La nuit porte avis. *Prov. Adviſe with your pillow.*

* † Il y a jour d'avis, (il y a du tems pour ſe réſoudre.) *There's time enough to conſider on't.*

☞ Avis, (propoſition qu'on met en avant dans une aſſemblée.) *Motion, propoſal.*

Ouvrir un avis. *To make a motion.*

Donneur d'avis. *A projector.*

Il ſe mêle de donner des avis. *He ſets up for a projector.*

J'ouvris l'avis & il fut ſuivi de toutes les voix. *I made the motion, which was unanimouſly agreed to.*

Aviſé, ée, *adj.* (prudent, circonſpect, éclairé dans la conduite de ſes affaires.) *Wiſe, well-adviſed, prudent, diſcreet, conſiderate, wary, circumſpect.*

Mal-aviſé, (imprudent.) *Ill-adviſed, unwiſe, inconſiderate, unwary, imprudent.*

AVISER ‡, *verb. act.* (avertir.) *To warn, to give a caution, to bid one have a care.*

Il m'en a aviſé le premier. *He warned me firſt of all, he gave me the firſt warning* or *caution.*

† Aviſer, (appercevoir) quelqu'un dans la foule. *To ſpy out one in a croud.*

☞ Aviſer, *neut.* (conſulter, délibérer, penſer à.) *To adviſe with one's ſelf, to think, conſider, ſee*, or *look.*

Aviſez à ce que vous avez à faire. *Think upon*, or *conſider what you have to do.*

Vous y aviſerez. *You ſhall look to it.*

☞ Aviſer, (prendre une réſolution.) *To think adviſeable, to reſolve.*

Il fut aviſé que. *It was thought adviſeable, it was reſolved that.*

☞ Aviſer, (ſonger, faire réflexion.) *To think of, to take notice of.*

Je ne m'en ſuis pas aviſé. *I did not think of it, it never came into my mind.*

S'aviſer, *verb. recip.* (s'imaginer, concevoir, trouver un moyen pour quelque fin.) *To bethink one's ſelf.*

Il s'aviſa d'un bon expédient. *He bethought himſelf of a good expedient.*

Avitaillé, ée, *adj. Furniſhed with*, or *provided of victuals* or *proviſions, victualled*, &c. V. *the Verb.*

AVITAILLEMENT, *ſubſt. m.* (l'action de faire entrer des vivres dans une place.) *Proviſions of victuals for a place.*

☞ Avitaillement d'un vaiſſeau. *The victualling of a ſhip.*

AVITAILLER une place, *verb. act.* (mettre des vivres dans une place aſſiégée, *ou* qui court riſque de l'être.) *To furniſh* or *ſtore a place with victuals* or *proviſions, to convey proviſions into it.*

Avitailler un vaiſſeau. *To victual a ſhip, to provide her of victuals.*

AVIVER, *verb. act.* (rendre plus vif.) *To briſk up.*

Aviver le feu, (le ratiſer & le ſouffler.) *To briſk up the fire.*

Le Maréchal avive ſa forge en jettant des gouttes d'eau ſur le feu. *The Smith briſk up his forge by throwing water on the fire.*

☞ Aviver, (grater, nettoyer & polir) des figures de métal pour les rendre plus propres à être dorées. *To furbiſh, poliſh*, or *brighten figures of metal, in order to gild them the better.*

☞ Aviver le bois de charpente, (le couper à vive arrête.) *To hew timber.*

AVIVES, *ſubſt. f. pl.* (enflures qui ſe font quelquefois en de certaines glandes qui ſont à côté de la gorge du cheval.) *The vives*, a diſeaſe in horſes.

AULIQUE, *adj.* (qui regarde la Cour ſupérieure de l'Empereur d'Allemagne.) *Aulique*, belonging to the ſupreme Court of the Emperor of *Germany.*

Le Conſeil Aulique. *The Aulique Council.*

AULIQUE, *ſubſt. f.* (acte qu'on fait dans l'Univerſité, lorſqu'on eſt reçu Docteur en Théologie.) *The act of Doctorſhip* in an Univerſity.

Faire ſon aulique. *To keep one's act.*

AULNAYE, *ſ. f.* (lieu planté d'aulnes.) *A grove of alders, an alders plot.*

AULNE, *ſ. m.* (ſorte d'arbre fort haut & fort droit, qui aime les lieux humides.) *An alder-tree*, a tall, ſtrait tree, which delights in moiſt places.

Aulne, meſure, V. AUNE.

AULNÉE, *ſ. f.* (plante médicinale.) *Elicampane.*

AUMAILLES, *ſ. f. pl.* (bêtes à corne.) *Cattle.*

AUMELETTE, *ſ. f.* (œufs brouillés & fricaſſés dans la poele.) *An omelet*, or *pancake made of eggs.*

AUMONE, *ſ. f.* (ce que l'on donne aux pauvres pour l'amour de Dieu, charité.) *Alms, charity*, what is freely given to the poor for God's ſake.

Faire l'aumône. *To give alms, to beſtow a charity; to give ſomething to the poor.*

Demander l'aumône. *To beg a charity, to beg.*

☞ Aumônes fieffées, (fondations faites aux Egliſes par les Rois.) *Frankalmoin*, a Law term, a tenure by divine Service.

AUMONER, *verb. act.* (terme de pratique, donner par aumône.) *To beſtow, to give to charitable uſes.*

AUMONERIE, *ſ. f.* (charge d'Aumônier.) *The Almoner's dignity.*

La grande Aumônerie de France. *The dignity of great Almoner of* France.

☞ Aumônerie, (bénéfice clauſtral affecté à la diſtribution des aumônes, dans les anciennes Abbayes.) *Almnery* or *aumry.*

AUMONIER, iere, *adj.* (qui fait ſouvent l'aumône, charitable.) *Alms-giver, charitable.*

Aumônier, (Officier Eccléſiaſtique dans la Maiſon du Roi, d'un Prince, *ou* d'un grand Seigneur.) *An Almoner*, or *Almner, a Chaplain*, an Eccleſiaſtical Servant to the King, a Prince, *or* noble Man.

AUMONIER, re, ☞ *ſ. m.* & *f.* (celui ou celle qui eſt charitable.) *A charitable man*, or *woman.*

AUMUCE, *ou* AUMUSSE, *ſ. f.* (fourrure que les Chanoines portent ſur le bras lorſqu'ils vont à l'office.) *Ameſs, an ornament which Canons wear on their arms when they go to the office.*

AUNAGE, *ſ. m.* (meſurage à l'aune.) *A meaſuring by ells, a number of ells.*

AUNAYE, V. Aulnaye.

AUNE, *ſ. f.* (meſure de 3 pieds 7 pouces & 8 lignes, j'entens l'aune de Paris.) *An ell*, a meaſure of *Paris*, conſiſting of 3 foot, 7 inches and 8 lines.

Acheter, *ou* vendre à l'aune. *To buy and ſell by the ell.*

* † Tout du long de l'aune, (beaucoup, exceſſivement.) *Soundly.*

P. Meſurer les autres à ſon aune, (juger d'autrui par ſoi-même.) P. *To meaſure another man's corn by one's own buſhel.*

* † Il ſait ce qu'en vaut l'aune, (il en a fait l'expérience à ſes dépens.) *He knows what is it by experience* or *to his coſt.*

* † Je ſai ce qu'en vaut l'aune. *I know the conſequence of it, i know it by experience; i know it to my coſt*, or *to my ſorrow.*

☞ Aune, V. Aulne.

Auné, ée, *adj. Meaſured* by the ell.

AUNER, *verb. act.* (meſurer à l'aune.) *To meaſure by the ell.*

AUNEUR, *ſ. m.* (Officier commis pour marquer & viſiter les aunes des marchands.) *Alnager*, or *Aulnager.*

AVOCASSER, *verb. neut.* (faire profeſſion d'Avocat.) *To follow the law, to do the office of a pleading Lawyer.*

AVOCAT, *ſ. m.* (celui qui fait profeſſion de défendre les cauſes en Juſtice.) *A Lawyer, a Counſellor, an Advocate*, or *a Counſel at Law.*

Avocat plaidant. *A pleading Lawyer*, or *Counſellor, a Barriſter.*

Avocat conſultant. *A chamber Counſellor.*

Un Avocat de cauſes perdues, un méchant Avocat. *A ſcurvy*, or *ignorant Lawyer, a Petrifogger.*

☞ Avocat, (interceſſeur, médiateur.) *Advocate, interceſſor*, or *mediator.*

Chriſt eſt notre avocat. *Chriſt is our advocate*, or *mediator.*

AVOCATE, *ſ. f.* (médiatrice.) *Advocate, mediatrix.*

La Vierge eſt l'avoçate des Papiſtes. *The Virgin* Mary *is the Papiſts advocate.*

AVOINE, *ſ. f.* pluſieurs prononcent, *aveine*, (ſorte de grain.) *Oats*, a kind of corn.

Donnez de l'avoine aux chevaux. *Give the horſes ſome oats*, or *corn.*

AVOIR, *verb. act.* (poſſeder de quelque maniere que ce ſoit.) *To have.*

Avoir du bien. *To have an eſtate, to be rich.*

Il a un coup ſur la tête. *He has a blow upon his head.*

Avoir la crainte de Dieu devant les yeux. *To have the fear of God before one's eyes.*

☞ Avoir faim, ſoif, froid & chaud. *To be hungry, dry, cold and hot.*

Dès qu'il eut le dos tourné. *As ſoon as his back was turned.*

☞ Avoir beau faire, beau dire, &c. V. Beau.

☞ Avoir en horreur. *To abhor, to deteſt.*

☞ Avoir pour agréable. *To like, to accept.*

Avoir ſoin de quelque choſe. *To take care of a thing.*

☞ Ceux qui avoient le ſecret. *They who were in the ſecret*, or *who were at the bottom.*

R. Avoir, avec la préposition à devant l'infinitif, marque le devoir, l'inclination, &c. de faire quelque choſe. *To have, before an infinitive mood denotes the duty, inclination*, &c. *of doing any thing.*

Qu'avez-vous à faire? *What have you to do?*

J'ai une viſite à faire. *I have a viſit to make.*

Il y a, *verb. imp. There is*, en parlant d'une ſeule choſe; *there are*, en parlant de pluſieurs.

Il y a là-bas un homme qui veut vous parler. *There is a man below that deſires to ſpeak with you.*

Il y a là-haut deux Meſſieurs qui vous attendent. *There are two Gentlemen above that ſtay for you.*

Il y a ici. *Here is, here are.*

Il y a ici un beau caroſſe. *Here is a fine coach.*

Il y a ici bien des caroſſes. *Here are a great many coaches.*

Il y a. *It is*, or *'tis.*

Il y a près de 20 milles d'ici-là. *It is*, or *'tis near upon 20 miles thither.*

Il y a près d'une heure qu'il eſt ſorti. *It is almoſt an hour ſince he went out.*

Il y a un an, huit jours, &c. *A year*, or *eight days ago, a year* or *eight days ſince.*

Il croit qu'il n'y a qu'à purger. *He believes that purging is all*, or *that purging is the only remedy in ſuch a caſe.*

Il y a long-tems. *Long ſince.*

R. Avoir eſt un verbe auxiliaire qui ſert à conjuguer les autres verbes. *Ex.* Avoir lu, j'ai mangé, &c. *To have, is an auxiliary* or *helping verb, which ſerves to conjugate other verbs. Ex. To have read, i have eaten*, &c.

AVOIR †, *ſ. m.* (ce qu'on poſſéde de bien.) *Subſtance, what one has.*

C'eſt tout mon avoir. *This is all my ſubſtance*, or *all i have.*

AVOISINER, *verb. act.* (Être proche *ou* voiſin: il ne ſe dit que des lieux.) *To border upon.*

Les Provinces qui avoiſinent la France. *The Provinces bordering upon* France.

☞ Un arbre, un rocher, une tour qui avoiſine les Cieux, (termes poëtiques.) *A tree, rock*, or *tower that reaches to the Skies, a loſty tree*, &c.

AVORTEMENT, *ſ. m.* (accouchement avant terme.) *Abortion, miſcarriage, the bringing forth before the time*, or *untimely.*

Avorté,

Avorté, ée, *adj. Abortive, born before the time.*

AVORTER, *verb. neut.* (accoucher avant terme.) *To miſcarry*, to be brought to bed before the time.

Faire avorter. *To cauſe a miſcarriage.*

☞ Avorter, (faire des petits avant le tems, en parlant des animaux.) *To bring forth young ones before the time.*

* Avorter, (en parlant des fruits qui ne viennent point à maturité.) *To miſcarry.*

* Avorter, (en parlant d'un deſſein.) *To miſcarry, to prove abortive.*

Faire avorter les deſſeins de l'ennemi, les rendre inutiles. *To make the enemy's deſigns miſcarry, to baffle them, to make them prove abortive.*

AVORTON, *ſ. m.* (qui eſt né avant le tems, ou qui ne peut acquerir la perfection ordinaire.) *An abortive*, or *untimely child* or *birth, one born out of due time.*

* † Quel petit avorton eſt-ce là? *What little ſhrimp*, or *ſhort arſe is that?*

* Avorton, (en parlant des fruits.) *Untimely fruit.*

* Avorton, (production de l'eſprit trop précipitée.) *An untimely production of the brain.*

AVOUÉ, *ſ. m.* (un patron de quelque Egliſe.) *An avowee, a Patron*, or *Protector of a Church.*

Avoué, ée, *adj. Owned, confeſſed*, &c. *V. the verb.*

AVOUER, *verb. act.* (confeſſer, reconnoître qu'une choſe eſt véritable, en demeurer d'accord.) *To own, confeſs, acknowledge, grant* or *avow.*

* † Avouer la dette, (reconnoître qu'on a tort.) *To cry* peccavi. * † *To own one's ſelf in the wrong, to confeſs.*

* Avouer, (reconnoître pour ſien.) *To own, to father.*

Il l'avoua pour ſon fils. *He owned him for his ſon.*

On doutoit de l'auteur de cette comédie, mais Mr. S. l'avoue. *People were in doubt about the author of that play, but Mr. S. owns* or *fathers it.*

☞ Avouer, (autoriſer, approuver.) *To avow, to own, to approve*, or *allow of.*

J'avouerai tout ce qu'il fera, ou je l'avouerai de tout ce qu'il fera. *I ſhall approve*, or *allow of all that he ſhall do.*

S'avouer de quelqu'un, *verb. recip.* (ſe réclamer, s'autoriſer de quelqu'un.) *To make uſe of one's name.*

AVOUERIE ‡, *ſ. f.* (droit de patronage.) *Advowſon.* (Protection.) *Protection.*

AVOYÉ, *ou* Avoyer, *ſ. m.* (Magiſtrat de quelques villes Suiſſes.) *An Avoyer* or *Avoyee.*

AUPARAVANT, *adv.* (qui marque priorité de tems.) *Before.*

Long-tems auparavant. *Long before, a long time before.*

AUPRÈS, *prep. de lieu*, (tout contre.) *Near, by, about.*

Sa maiſon eſt auprès de la mienne. *His houſe is near mine.*

J'ai été auprès de la Bourſe Royale. *I have been about the* Royal Exchange.

☞ Auprès (marquant l'attachement domeſtique.) *With, near, by, to.*

Ex. Être auprès d'un grand Seigneur. *To live with a Nobleman, to be about him.*

Il réſide auprès du Prince. *He reſides near the Prince.*

S'attacher auprès de quelqu'un. *To apply*, or *addict one's ſelf to one,*

Être bien auprès de quelqu'un, (être dans ſes bonnes graces.) *To be great*, or *in favour with one.*

Excuſez-le auprès de ſon pere. *Excuſe him to his father.*

☞ Auprès, (au prix, en comparaiſon.) *To, in compariſon.*

Votre mal n'eſt rien auprès du mien. *Your diſtemper is nothing to mine*, or *in compariſon of mine.*

Auprès, *ou* tout auprès, *adv. Hard by, cloſe.*

Je ne puis voir cela ſi je ne ſuis auprès, *ou* tout auprès. *I cannot ſee it, except i am by it*, or *cloſe to it.*

Par auprès, (auprès, un peu à côté.) *Hard by, near, a little aſide.*

AUREOLE, *ſ. f.* (cercle de lumiere qu'on met autour de la tête des images des Saints.) *A glory*, round the head of a picture of a Saint.

☞ Aureole, (degré de gloire qui diſtingue les Saints dans le Ciel.) *The degree of glory of Saints in Heaven.*

AURICULAIRE, *adj.* (qui ſe connoit par les oreilles.) *Auricular.*

La confeſſion auriculaire. *The auricular confeſſion.*

☞ Un témoin auriculaire, (qui a oui ce qu'il dépoſe.) *An ear-witneſs.*

☞ Le doigt auriculaire, (le petit doigt.) *The little finger.*

AVRIL, *ſ. m.* (le quatriéme mois de l'année.) *April*, the fourth month of the year.

* En l'avril de ſes ans, (phraſe poëtique, en la fleur de ſon âge.) *In his prime.*

AURONNE, *ſ. f.* (ſorte d'herbe.) *Southernwood*, an herb ever green.

AURORE, *ſ. f.* (lumiere qui paroît avant que le ſoleil ſoit levé.) *Aurora, the morning, the break of day, day-break, dawn.*

☞ Couleur d'aurore, *ou ſimplement*, aurore, (couleur de jaune doré.) *Yellow, of yellow colour.*

* Aurore, (la région du monde où paroît l'aurore, l'orient.) *The eaſt.*

* Aurore, (une beauté naiſſante.) *A fair and young virgin.*

AUSPICE, *ſ. m.* (préſage tiré du vol des oiſeaux.) *Auſpice, preſage, token, omen*, or *ſign of the ſucceſs*, or *event of things ſhewed by flying of birds.*

* Sous d'heureux auſpices, (ayant la fortune favorable.) *Auſpiciouſly, with good ſucceſs*, or *fortune.*

* Sous les auſpices de quelqu'un, (ſous ſa conduite, ſa bonne fortune, ſa faveur, ſon appui.) *Under one's auſpices, conduct, guidance, command, protection.*

AUSSI, *conj.* (pareillement, de même.) *Alſo, too, likewiſe.*

J'étois préſent, & votre frere auſſi, quand il fut tué. *I was there, and your brother alſo, when he was killed.*

Donnez-m'en auſſi. *Give me ſome too.*

Il fut auſſi très-mal-traité. *He was likewiſe ſcurvily uſed.*

☞ Auſſi, (de plus.) *Alſo, too, over and above.*

Il lui a donné telle choſe, & cela auſſi. *He gave him ſuch a thing, and that too.*

☞ Auſſi, (c'eſt pourquoi, à cauſe de cela.) *So, therefore, but then.*

Il traite mal tout le monde, auſſi tout le monde l'abandonne. *He uſes every body ſcurvily, ſo* or *therefore every body forſakes him.*

Ces dentelles ſont belles, auſſi coûtent-elles beaucoup. *Theſe laces are fine, but then they coſt dear too.*

☞ Auſſi, (marquant le rapport de ce qui ſuit avec ce qui précéde.) *So, but, and truly, then.*

Ayez ſoin de vos affaires, auſſi ai-je. *Mind your affairs, ſo i do.*

Il faut qu'il faſſe cela, auſſi fait-il. *He muſt do that, ſo he does.*

Il eſt plus aviſé que vous, auſſi eſt-il plus âgé. *He is wiſer than you, but he is older too.*

J'ai brûlé ce papier, auſſi ne ſervoit-il de rien. *I burnt that paper, and truly it was good for nothing.*

Il a été volé, mais auſſi pourquoi va-t-il la nuit? *He has been robbed, but why then does he go in the night?*

☞ Auſſi, (terme de comparaiſon, autant, également, de même.) *As, even as.*

Il eſt auſſi ſage que vaillant. *He is as prudent as valiant.*

Il eſt auſſi embarraſſé que moi. *He is as puzzled as i am.*

☞ Auſſi-tôt, (*ou* d'abord.) *Forthwith, preſently, out of hand.*

Auſſi-tôt que. *As ſoon as.*

P. Auſſi-tôt dit, auſſi-tôt fait; (cela ſe dit pour marquer la promptitude de l'exécution.) *No ſooner ſaid, but done.*

Auſſi-bien, (de même, autant, comme.) *As well.*

Je le ferai auſſi-bien que vous. *I'll do it as well as you.*

Auſſi-bien les bons que les méchans. *The good as well as the wicked.*

☞ Auſſi-bien, approche quelquefois de la ſignification de car, *for.*

Je n'irai point, auſſi-bien il eſt trop tard. *I won't go, for it is too late.*

AUSTÈRE, *adj.* (qui eſt rigoureux en ce qui regarde le traitement du corps.) *Auſtere, ſevere, rigorous.*

Une vie, *ou* une religion auſtére. *An auſtere*, or *ſevere life*, or *religion.*

Mortification auſtére. *A rigorous*, or *auſtere mortification.*

☞ Auſtére, (rude, ſévére, qui ne pardonne rien.) *Auſtere, ſevere, rigid, ſtrict, rigorous.*

Un Juge auſtére. *An auſtere, ſevere*, or *rigid Judge.*

* Auſtére, (ſévére, grave.) *Auſtere, ſevere, grave, reſerved.*

Les mœurs auſtéres de Caton. *The auſtere grave*, or *ſevere manners of* Cato.

Une vertu auſtére. *An auſtere*, or *reſerved virtue.*

* Mine auſtére, (*ou* refrognée.) *A ſtern, crabbed*, or *ſour look.*

☞ Auſtére, (terme de phyſique, âpre au goût.) *Harſh, rough, ſour, ſharp*, to the taſte.

Auſtérement, *adv.* (avec auſtérité pour le corps.) *Auſterely, rigorouſly, ſeverely, ſtrictly.*

AUSTÉRITÉ, *ſ. f.* (mortification, rigueur qu'on exerce ſur le corps.) *Auſterity, auſtereneſs, mortification.*

Auſtérité, (ſévérité.) *Auſterity, ſeverity, ſtrictneſs, rigour.*

AUSTRAL, ale, *adj.* (méridional.) *Southern, auſtral*, or *auſtralis.*

Les parties auſtrales du Zodiaque. *The ſouthern*, or *auſtral parts of the Zodiack.*

Terre Auſtrale. *Terra Auſtralis.*

AUSTRUCHE, *ſ. f. pronon.* Autruche, (eſpéce de grand oiſeau.) *An Oſtrich*, or *Oſtridge*, a great bird, which is ſaid to digeſt iron.

* † Avoir un eſtomac d'autruche, (digerer facilement toutes ſortes de viandes.) *To have a ſtrong ſtomach that will digeſt any thing.*

AUTAN, *ſ. m.* (vent de midi. Il ne ſe dit

qu'en poëſie.) *The ſouth wind.*

AUTANT, *adv.* (qui ſert à marquer parité & égalité.) *As much, ſo much, as many, ſo many, as.*

Ce diamant vaut autant que ce rubis. *That diamond is worth as much as this ruby.*

Autant que jamais. *As much as ever.*

J'ai autant de guinées que de piſtoles. *I have as many guineas as piſtoles.*

Autant de têtes, autant d'opinions. *So many men, ſo many minds.*

J'en ai eu, *ou* je l'ai vendu tout autant. *I had ſo much for it, i ſold it for ſo much.*

Je ſuis autant que vous. *I am as good as you.*

Il s'eſtime autant qu'un autre. *He values himſelf as much as another*, or *he thinks himſelf as good as another.*

Autant de fois qu'on le commande. *As often as he is bidden.*

P. Il lui en pend autant devant les yeux, (il peut lui en arriver autant.) *The ſame fate attends him.*

P. Il en a autant qu'il lui en faut, (parlant d'un homme qui a trop bu.) *He has his load*, ſpeaking of one that has drunk his fill.

P. Autant en emporte le vent, (parlant d'une choſe vaine & qui n'a point d'effet.) *That ſignifies nothing*, or *that does not ſignify a pin.*

Autant, (*ou* ſelon) que j'en puis juger. *As i can conjecture.*

☞ Autant comme autant, (en grande quantité.) *A great many, a great deal.*

☞ D'autant plus, d'autant mieux. *The more, ſo much the more, ſo much the better.*

Je l'aime d'autant plus *ou* mieux, qu'il eſt très-moderé. *I love him the more*, or *ſo much the more, as he is* or *becauſe he is a very ſober man.*

On meurt d'autant plus volontiers qu'on eſt homme de bien. *The better a man lives, the more willingly he dies.*

† Boire d'autant, (boire beaucoup.) *To drink hard.*

D'autant que, V. Dautant que, *without an apoſtrophe.*

☞ Autant, (terme de Palais, la copie d'un acte.) *The duplicate* of a writing.

AUTEL, *ſ. m.* (lieu élevé en forme de table pour y faire des ſacrifices.) *An Altar*, a place to ſacrifice upon.

Le grand, *ou* le maître-Autel. *The great Altar.*

Le S. Sacrement de l'Autel, (l'Euchariſtie.) *The Holy Sacrament, the Euchariſt.*

P. Qui ſert à l'Autel, doit vivre de l'Autel, (il eſt juſte que chacun vive de ſa profeſſion.) *He that ſerves the Altar muſt live by the Altar, every one muſt live by his calling.*

* Élever Autel contre Autel, (faire un ſchiſme dans l'Egliſe, *ou* dans quelque Communauté.) *To ſet up Altar againſt Altar, to make a ſchiſm.*

AUTHENTIQUE, *adj.* (qui a de l'autorité, qui mérite qu'on y ajoûte foi.) *Authentick, authentical, allowed, of good authority, original.*

Acte, contrat, piéce, écrit authentique. *An authentick act, contract*, or *writing, the original copy of an act*, &c.

☞ Authentique, (notable, ſolemnel.) *Authentical* or *authentick, ſolemn, credible, approved.*

Témoignage authentique. *An authentick or credible witneſs.*

Un paſſage authentique. *An authentick paſſage.*

AUTHENTIQUE, *ſ. f.* (nom que l'on donne à certaines loix du droit Romain.) *Authentick* Roman *laws.*

Authentiquement, *adv.* (d'une maniere authentique.) *Authentically, in an authentick manner.*

AUTHENTIQUER, *verb. act.* (rendre authentique.) *To make authentick.*

AUTHEUR, *ou* AUTEUR, *ſ. m.* (celui qui eſt la premiere cauſe de quelque choſe.) *Author*, or *cauſe.*

Dieu eſt l'auteur de toutes choſes. *God is the author*, or *cauſe of all things.*

Vous êtes l'auteur de ces troubles. *You are the author, cauſe*, or *abettor of theſe troubles.*

☞ Auteur, (*ou* inventeur de quelque choſe.) *The author, inventer, maker*, or *contriver of any thing.*

L'auteur de la bouſſole. *The author* or *inventer of the ſea compaſs.*

☞ Auteur, (celui qui a compoſé un livre.) *An author, a writer*, or *compoſer of a book.*

Les Auteurs & les Libraires ne s'accordent guére touchant le mérite d'une copie. *Authors and Bookſellers do ſeldom agree upon the merit of a copy.*

Un bon Auteur, un Auteur approuvé. *A good, an approved Author.*

C'eſt elle qui eſt l'Auteur de ce livre. *She is the Author of that book.*

☞ Auteur, (celui qui a débité quelque nouvelle.) *The author* or *reporter* of news.

Cette nouvelle court, mais on n'en dit pas l'auteur. *There is ſuch a report, but who is the author of it, no body can tell.*

Auteur, (terme de juriſprudence, celui duquel on tient quelque droit.) *An Owner* or *ſeller of things upon warranty.*

AUTORISATION, *ſ. f.* (terme de pratique.) *Authorization, authorizing* or *impowering.*

Autoriſé, ée, *adj. Authorized*, &c. V. *the Verb.*

AUTORISER, *verb. act.* (donner autorité *ou* pouvoir.) *To authorize* or *impower, to give authority* or *power, to allow by authority.*

Le Roi autoriſe les Magiſtrats. *The King authorizes* or *impowers Magiſtrates.*

☞ Autoriſer, (juſtifier.) *To authorize* or *juſtify.*

Votre procédé autoriſe ſon emportement. *Your way of proceeding juſtifies his paſſion.*

S'autoriſer, *verb. recip.* (acquérir de l'autorité.) *To get credit* or *authority.*

AUTORITÉ, *ſ. f.* (puiſſance légitime ſur les inférieurs.) *Authority, power.*

L'autorité des loix. *The authority of laws.*

Uſer de ſon autorité. *To make uſe of one's power* or *authority.*

Être en autorité. *To be in power* or *authority.*

☞ Autorité, (maniére impérieuſe de parler, ou d'agir.) *Authority, imperiouſneſs.*

☞ Autorité, (crédit, conſidération.) *Authority, power, credit, intereſt, conſideration, weight.*

Il a beaucoup d'autorité à la Cour. *He his a man of great authority, power, credit, intereſt*, or *conſideration at Court.*

☞ Autorité, (témoignage que l'on rapporte pour confirmer ce que l'on dit.) *Authority, a paſſage* or *teſtimony* quoted to make good what one ſays.

AUTOGRAPHE, *ſ. m.* (original d'un écrit.) *Autographum*, or *autography, original writing.*

AUTOMATE, *ſ. m. pron.* otomate (machine qui a en ſoi les principes de ſon mouvement.) *An automaton*, any piece of art that moves of itſelf, as a clock, a jack, *&c.*

Automnal, ale, *adj.* (qui eſt de l'automne.) *Autumnal, belonging to autumn.*

AUTOMNE, *ſ. f.* ou *m. pron.* autonne, (celle des quatre ſaiſons de l'année qui eſt entre l'été & l'hyver.) *The autumn, the fall of the leaf*, one of the four ſeaſons of the year, betwixt ſummer and winter.

Un fruit d'automne, (fruit tardif.) *Lateward fruit.*

AUTOUR, *ſ. m.* (ſorte d'oiſeau de proie.) *A goſs hawk*, a bird of prey.

AUTOUR, *prep.* (qui ſe dit en parlant de ce qui environne.) *About, round.*

Autour de ſa perſonne. *About his perſon.*

Autour de l'Egliſe. *About* or *round the Church.*

P. Tourner autour du pot. P. *To go about the bush.*

Autour, *adv.* (aux environs.) *About, round.*

Il tourne tout autour & n'entre point dedans. *He turns round* or *about, and does not go in.*

AUTOURSERIE, *ſ. f.* (art de dreſſer les autours.) *The training up of goſs hawks.*

AUTOURSIER, *ſ. m.* (celui qui a ſoin des autours.) *Goſs hawker.*

AU TRAVERS, à travers, *prep.* V. TRAVERS.

AUTRE, (pronom relatif de tout genre.) *Other, another*, a relative pronoun.

En voilà un, voilà l'autre. *There's one, there's the other.*

L'autre jour. *The other day.*

Une autre fois. *Another time.*

L'un a beſoin de l'autre. *One ſtands in need of another's help.*

Il dit une choſe & en penſe une autre. *He ſays one thing, and means another.*

Autre, (ſe dit pour marquer la conformité.) *Another.*

C'eſt un autre Alexandre. *He is another* Alexander.

Cette ville eſt un autre Paris. *That city is another* Paris.

☞ Autre, (marquant un grand changement.) *Another.*

Il eſt tout autre. *He is quite another man, he is quite altered.*

☞ L'un ou l'autre. *Either.*

☞ L'un & l'autre, les uns & les autres. *Both.*

☞ Ni l'un ni l'autre. *Neither.*

☞ Autre choſe, (marquant excluſion.) *Nothing* or *nothing elſe.*

Il ne fait autre choſe que jouer. *He does nothing but play.*

☞ Les uns ſe plaiſent à une choſe, les autres à une autre. *Some delight in one thing, ſome in another.*

☞ Il ne ſera jamais autre qu'il a été. *He ſhall ever be the ſame man.*

☞ Il aime tout autre que moi. *He loves any body but me.*

☞ Tout autre que lui eût perdu courage. *Any body elſe had been diſheartened.*

☞ L'un vaut l'autre, (il n'y a pas à choiſir.) *One is as good as t'other, 'tis all one.*

☞ Il y en a d'uns & d'autres, (il y en a de bons & de mauvais.) *There are good and bad.*

☞ Je ne connois d'autre, (je le connois fort.) *I know him very well.*

P. En voici d'un autre, (voici un nouveau détour.) *Now we ſhall hear.*

P. A d'autres, (adreſſez-vous à d'autres perſonnes pour leur faire accroire ce que vous dites.) *Pray don't talk ſo to me, i am no ſuch fool as to believe you, i know better things.*

† Comme dit l'autre. *As ſome body ſays.*

D'AUTRE PART, *adv.* (de l'autre côté.) *On the other part, on the other hand, moreover.*

AUTREFOIS, *adv.* (anciennement, au tems paſſé.) *Formerly, heretofore, in former times, in times paſt.*

AUTREMENT, *adv.* (d'une autre façon.) *Otherwiſe, after another manner* or *fashion, contrariviſe, another way.*

Faiſons autrement. *Let us do otherwiſe, let's go another way to work.*

☞ Autrement, (ſinon, ſans cela, à faute de quoi.) *Otherwiſe*, or *elſe.*

Entrez, autrement je fermerai. *Come in, otherwiſe* or *elſe i'll ſhut the door.*

☞ Pas autrement, (guére.) *Not much, indifferently.*

Il n'eſt pas autrement riche. *He is not very rich.*

Vous voyez que ces expreſſions n'étoient pas autrement obſcures. *You ſee thoſe expreſſions were pretty plain*, or *plain enough.*

AUTRUI, *ſ. m.* (les autres perſonnes) c'eſt un pronom collectif qui n'a point de plurier. *Others, other people.*

Il ne faut pas deſirer le bien d'autrui. *We muſt not covet the goods of others.*

Faire à autrui ce que nous voudrions qu'on nous fît. *To do by others as we would be done by.*

S'affliger du mal d'autrui. *To be ſorry for other people's*, or *another man's trouble.*

AUVENT, *ſ. m.* (petit toit en ſaillie attaché ordinairement au-deſſus des boutiques, pour empêcher la pluie.) *A pent-houſe*, over a ſhop to keep off the rain.

AUVERNAS, *ſ. m.* (vin fort rouge & fumeux qui vient d'Orléans.) *A ſort of coarſe, red, heady wine, made in* or *about* Orleans.

AUX, *Voyez* A.

AUXILIAIRE, *adj.* (qui aide, dont on tire du ſecours.) *Auxiliary.*

Armée auxiliaire, troupes auxiliaires. *Auxiliary forces, auxiliaries.*

Verbe auxiliaire, (terme de grammaire.) *An auxiliary* or *helping verb in grammar.*

A X

AXE, *ſ. m.* (ligne droite qui paſſe par le centre d'une ſphére, *ou* d'une choſe qui ſe meut en rond.) *Axis*, or *axle-tree*, a right line going through the center of a ſphere, *or* of any thing that moves round.

L'axe du monde. *The axis of the world.*

L'axe d'un cylindre. *The axis*, or *axle-tree of a cylinder.*

Axillaire, *adj.* (terme d'anatomie ; qui appartient aux aiſſelles.) *Axillar* or *axillary*, belonging to the arm-pits.

AXINOMANTIE, *ſ. f.* (divination par la hache.) *Axinomancy, divination by an axe.*

AXIOME, *ſ. m.* (maxime, principe indubitable & généralement reçu dans une ſcience.) *An axiom, maxim, principle*, a generale ground *or* rule of any ſcience.

AXONGE, *ſ. f.* (graiſſe d'homme préparée avec des herbes, & qui eſt bonne pour les humeurs froides.) *Man's greaſe.*

AXONGE ☞, *ou* axunge, (*ou* oing, la graiſſe la plus molle des animaux, dont on ſe ſert pour graiſſer l'aiſſieu des roues.) *The ſofteſt fat* or *greaſe* of beaſts, which is uſed to greaſe the axle-tree of a wheel.

A Y

AY, AYE, *interj.* (de douleur.) *Ay! oh! ah!* interjections of pain.

Ayant, (participe du verbe AVOIR.) *Having*, V. AVOIR.

AYEUL, *ſ. m.* (grand-pere.) *Grandfather* or *grandſire.*

☞ Ayeuls, *ou* Ayeux, (au pluriel, les ancêtres.) *Foreſathers, anceſtors, predeceſſors.*

AYEULE, *ſ. f.* (grand-mere.) *A grandmother*, or *grandam.*

A Z

AZEROLE, *ſ. f.* (fruit aigre & ſec que porte l'azerolier.) *A ſort of ſmall medlar.*

AZEROLIER, *ſ. m.* (arbre ſauvage & épineux dont les feuilles ſont fort larges.) *The ſmall medlar tree*, called *the three-grained medlar*, or *neapolitane medlar-tree.*

AZIMUT, *ſ. m.* (terme d'aſtronomie & de géographie, cercle vertical.) *Azimuth*, or *vertical circle* in aſtronomy and geography.

Azimutal, ale, *adj.* (qui repréſente, qui meſure les azimuts.) *Azimuthal, belonging to the azimuths.*

AZUR, *ſ. m.* (mineral dont on fait un bleu fort beau.) *Azure*, a ſort of mineral whereof a very fine blue is made.

Azur, (bleu céleſte, ſorte de couleur.) *Azure, ſky-colour, blue.*

☞ Azur, (terme de blazon, bleu.) *Azure* in heraldry, or *blue.*

Azuré, ée, *adj.* (qui eſt de couleur d'azur.) *Coloured with azure* or *blue, ſky-coloured.*

* Les voûtes azurées, les cieux azurés, (termes poëtiques.) *The arched ſkies.*

* Les plaines azurées, (la mer.) *The ſea, the main.*

AZURINS, *ſ. m. plur.* (Chanoines de la Congrégation de S. George en *Alga*.) *Azurines*, a ſort of Canons.

AZYME, *adj.* (terme de l'Ecriture ſainte, qui n'eſt point fermenté, qui eſt ſans levain.) *Unleavened.*

Du pain azyme. *Unleavened bread.*

AZYMES, *ſ. f.* (la fête des azymes, *ou* des pains ſans levain.) *Azymes*, the feaſt of unleavened bread among the Jews.

B.

B, *ſ. m. The ſecond letter of the alphabet is ſounded* bé *in* french.

R. *According to the new way of ſpelling, this letter is left out in many words, wherein it ſtood before, and firſt, before a* V *conſonant, as in* devoir, *to owe*; féve, *a bean*, &c. *which formerly were thus written*, debvoir, febve. *Secondly, in theſe words*, ſous, *under*; ſujet, *ſubject*; doute, *doubt*; doit, *he owes*; omettre, *to omit*; *with their derivatives, which formerly were ſpelled thus*, ſoubs, ſubject, doubte, doibt, obmettre.

B. *among the Ancients was a numeral letter worth* 300, *according to this verſe.*

Et B trecentum per ſe retinere videtur.

But when it had a tittle on the top, then it ſtood for 3000.

* † Ne ſçavoir ni A ni B. *Not to know A from B, to be a mere ignoramus.*

B-mol, B-quarre. } *Voyez* { Bémol. Béquarre.

B A

BAAILLEMENT *ou* BAILLEMENT, *ſ. m.* (l'action de bâiller.) *A gaping*, or *yawning.*

BAAILLER *ou* BAILLER, *verb. neut.* (ouvrir extraordinairement & involontairement la bouche.) *To gape, to yawn.*

* Bâiller, (s'entrouvrir.) *To gape, chap*, or *chink.*

BAAILLEUR *ou* BAILLEUR, *ſ. m. Yawner.*

P. Un bon bâilleur en fait bâiller deux. P. *Yawning is catching.*

BAILLON *ou* BAAILLON, *ſ. m.* (ce que l'on met dans la bouche d'une perſonne pour l'empêcher de parler, *ou* d'une bête pour l'empêcher de mordre.) *A gag.*

BAILLONNÉ, ée, *adj. Gagged.*

BAILLONNER, *verb. act. To gag.*

BABEURE, *ſ. m.* (lait de beurre.) *Butter milk.*

BABICHE, *ſ. f.* (petite chienne.) *A little bitch.*

BABICHE, *ſ. m.* (petit barbet.) *A lapdog.*

BABIL, *ſ. m.* (caquet, ſuperfluité exceſſive de paroles.) *Prating, prattling, chat, chatting, chattering, talk, talkativeneſs.*

Babillard, arde, *adj.* (ſujet à babiller.) *Talkative, prattling, full of talk* or *prattle.*

BABILLARD, *ſ. m. A prattler, a prattling*, or *talkative man, a babbler, a blab.*

☞ Chien babillard, (*ou* clabaud, qui crie hors des voies.) *A liar, a dog that opens falſe.*

BABILLARDE, *ſ. f. A prattler*, or *prattling woman, a talking goſſip, a talkative woman.*

BABILLER, *verb. neut.* (avoir du babil, caqueter.) *To talk, prate, prattle, chat*, or *chatter, to twittle-twattle, to prittle-prattle.*

Babilloire, V. Caquetoire.

BABINE, *ſ. f.* (levre de certains animaux, comme des chiens, des chevaux, des vaches, des ſinges, *&c.*) *The lip of ſome beaſts*, as of a dog, horſe, cow, ape, *&c.*

Babine; *in a comical ſenſe, is alſo uſed for a man*, or *woman's lip.*

Ex. Ils torcherent leurs ſales babines. *They wiped their dirty lips.*

* † Il s'en eſt donné par les babines. *He has eat a great deal on't, he has fed heartily*, or *he has conſum'd, waſted*, or *ſpent riotouſly his means.*

☞ Babine : *in the cant of matrons, is uſed for the lip of their ſecret parts.*

BABIOLE, *ſ. f.* (choſe de peu de valeur & puérile.) *A bawble*, or *toy, a knack, geugaw*, or *whim-wham.*

BABOUCHE, *ſ. f.* (ſoulier des Turcs, & autres Peuples Orientaux.) *A ſhoe worn by the* Turks *and other Oriental Nations.*

BABOUIN, *ſ. m.* (gros ſinge.) *A monkey, a baboon.*

*† Babouin, (figure ridicule barbouillée ſur la muraille d'un corps de garde pour faire baiſer aux ſoldats qui ont fait quelque faute.) *A kind of ridiculous figure dawb'd upon the wall of a guard houſe, which ſoldiers are made to kiſs for ſome miſdemeanors.*

P. * Faire baiſer le babouin à quelqu'un. *To make one truckle*, or *creep and crouch.*

† Babouin, (un petit badin, *ou* étourdi.) *A young little fool*, or *fop, a ſimpleton.*

† Babouine, *ſ. f. A foolish girl*, or *woman, a ſimpleton.*

BAC, *ſ. m. A ferry-boat.*

Paſſer le bac. *To croſs the river in a ferry-boat, to ferry it over.*

BACCALAUREAT *ou* bacaloreat, *ſ. m.* (degré de Bachelier.) *Batchelorſhip*, the degree of Batchelor of arts in the univerſity.

BACCHANALE, *ſ. f.* (la repréſentation des bacchanales *ou* des fêtes de Bacchus.) *A baſſo relievo*, or *picture repreſenting the feaſts of Bacchus, a bacchanal.*

BACCHANALES, *ſ. f.* (les fêtes de Bacchus.) *Bacchanals*, Bacchus his feaſts.

BACCHANTE, *ſ. f. A Bacchant, a Prieſteſs of Bacchus.*

* Bacchante. *A froward, mad woman, a termagant.*

BACHA, V. Baſſa.

BACHELETTE, *ſ. f.* (une jeune fille.) *A young virgin, a laſs, a damſel.*

BACHELIER, *ſ. m.* (celui qui a l'un des degrés pour parvenir au doctorat.) *A Batchelor*, or *batchelor of art.*

Se faire paſſer Bachelier. *To be made Batchelor of art.*

☞ Bachelier, (on appelloit ainſi les jeunes écuyers ou chevaliers qui faiſoient leur premiere campagne.) *This was alſo formerly in* France *a title of gentry inferior to* banneret, *and ſuperior to* ecuyer.

BACHIQUE, *adj. Of*, or *belonging to bacchus*, *drunken.*

Ex. Une chanſon bachique. *A drunken ſong.*

BACHOT, *ſ. m.* (*from* bac) *A wherry*, *a ſmall ferry boat.*

BACLER †, *verb. act.* (*ou* barrer.) *To bar a door* or *window inwards.*

† Baclé, ée, *adj. Barred.*

* † Baclé, (arrêté, conclu, en parlant d'une affaire.) *Done*, *agreed on*, *concluded.*

BACQUET, BACULE, } *Voyez* { Baquet. Baſcule.

BADAUD, *ſ. m. A ſilly man*, *a booby*, *a ſimpleton*, *a foolish admirer of any thing.*

BADAUDE, *ſ. f. A ſilly woman*, *a ſimpleton.*

R. Badaud *and* badaude, *are nicknames for Pariſians*, *as* cockney *is for* Londoners.

BADAUDAGE, *ſ. f.* V. Badauderie.

BADAUDER, *verb. neut.* (s'amuſer à tout, niaiſer.) *To ſtand gaping into the air*, *to loiter*, *to triſle away one's time.*

BADAUDERIE, *ſ. f.* (action, diſcours de badaud.) *Simplicity*, *foolery*, *ſillineſs.*

BADIGEON, *ſ. m. pron.* Badijon, (mortier fait de recoupes de pierre de taille, dont on enduit & on colore le plâtre pour le faire reſſembler à de la pierre de taille.) *Plaiſter of* Paris.

BADIGEONNER, *verb. act. pron.* Badijonner, (enduire *ou* colorer de badigeon.) *To plaiſter with plaiſter of* Paris.

BADIN, *ſ. m.* (un folâtre, un niais.) *A waggish*, *apish*, *wanton*, *ſportful*, *full of play* or *apish tricks*, *idle*, *ſilly man* or *boy.*

BADINE, *ſ. f. A waggish*, *apish*, &c. *woman* or *girl.*

BADIN, ine, *adj.* (folâtre, niais.) *Wanton*, *waggish*, *apish*, *merry*, *ſportful*, *idle*, *ſilly*, *ridiculous.*

BADINAGE, *ſ. m.* (action de badin, au propre & au figuré, certaine maniére d'agir.) *Play*, *ſport*, *Wantonneſs*, *toying.*

* Elle eſt faite au badinage. *She is uſed to the ſport.*

Il eſt inſtruit au badinage. *He has got the knack on't*, or *he knows all the intrigue*, *he has the cue.*

BADINEMENT, *adj. Wantonly*, *waggishly*, *foolishly.*

BADINER, *verb. neut. To play*, or *play the fool* or *the wag*, *to be full of mad* or *wanton tricks.*

* Badiner, (en parlant d'un certain ſtile, *ou* maniére de parler agréable & enjouée.) *To play*, *to jeer*, *to joke*, *to droll.*

BADINERIE, *ſ. f.* (ſotiſe, impertinence.) *A ſilly* or *foolish thing*, *ſilly ſtuff*, *foppery*, *foolery*, *idle ſtory*, *impertinence.*

BAFFRE †, *ſ. f.* (action de manger, *ou* viandes qu'on mange.) *Eating*, *eatables*, *jawwork*, *guttling.*

Voilà une guinée pour la baffre. *There's a guinea for eating* or *eatables*, or *for jawwork.*

Faire baffre, (manger & boire à ventre déboutonné.) *To eat well*, *to feaſt*, *to guttle.*

BAFFRER †, *verb. neut.* (manger avec avidité.) *To eat greedily*, *to guttle.*

BAFOUÉ, ée, *adj. Abuſed*, *reviled*, *affronted*, *mocked*, *laughed at.*

BAFOUER, *verb. act.* (traiter injurieuſement & avec mépris. Il vieillit.) *To abuſe*, *mock*, *affront*, or *laugh at*, this verb grows out of date.

BAGAGE, *ſ. m.* (équipage de ceux qui vont par pays, & ſur-tout des gens de guerre.) *Carriage*, *baggage*, *luggage*, *goods.*

† * Plier *ou* trouſſer baggage, (déloger, s'enfuir.) *To pack away*, *to truſs* or *march bag and baggage*, *to go away.*

† * Il a plié bagage, (il eſt mort.) *He is gone*, *he is dead.*

BAGARRE †, *ſ. f.* (querelle avec grand bruit.) *Brawl*, *ſtrife*, *quarrel*, *ſquabble.*

BAGASSE †, *ſ. f.* (injure de femme.) *A quean*, *a flurt*, *a baggage*, *a drab.*

BAGATELLE, *ſ. f.* (choſe de peu de prix, *ou* babiole, au propre; choſe de néant, choſe frivole, au figuré.) *A triſle*, *a toy*, *an idle thing*, *a thing of ſmall value*, *a ſmall buſineſs.*

Donner dans la bagatelle. *To mind triſles*, *to buſy one's ſelf about triſles.*

S'amuſer à la bagatelle. *To triſle time away.*

Bagatelle, *interj.* (qui ſignifie qu'on ne croit, *ou* qu'on ne craint pas quelque choſe.) *Not at all*, *no no*, *there's no ſuch thing.*

BAGATELLIER, *ſ. m.* (celui qui ne dit que des bagatelles, &c.) *A triſler*, *a whiſſler*, *a triſling fellow.*

BAGETTE, *ou* Baguette, *ſ. f.* (ſorte de tulipe.) *Baget*, or *bajet*, a ſort of tulip.

BAGUE, *ſ. f.* (anneau.) *A ring.*

Bagues d'oreille. *Ear-rings.*

* Ce n'eſt qu'une bague au doigt, (en parlant d'un titre, d'une charge, &c. qui donne de l'éclat ſans profit.) *That's but a feather in one's cap.*

Courre *ou* courir la bague. *To run at the ring.*

* Bagues ſauves. *Clear*, *ſafe*, *unhurt.*

Ex. Il s'en eſt tiré bagues ſauves. *He is come off clear.*

BAGUENAUDE, *ſ. f.* (fruit du baguenaudier, dans lequel il n'y a que du vent enfermé en de petites bourſes, qui ſort avec éclat quand on le preſſe.) *A bladder nut*, *a winter cherry*, or *alkakengi.*

BAGUENAUDER †, *verb. neut.* (faire le badaud, s'amuſer à des niaiſeries.) *To ſtand triſling*, *to mind nothing but triſles*, *to triſle the time away.*

BAGUENAUDIER, *ſ. m.* (arbriſſeau qui porte des baguenaudes.) *A tree that bears bladdernuts*, *the baſtard ſena-tree.*

BAGUENAUDIER * †, *ſ. m.* (celui qui baguenaude.) *A triſler*, *a triſling*, *foolish*, *idle fellow.*

BAGUER, *verb. act.* (terme de Tailleur.) *To baſt*, a term of a Taylor.

BAGUETTE, *ſ. f.* (bâton fort menu, verge, houſſine.) *A little ſtick*, *a rod*, *a ſwitch*, *a wand.*

Baguette de fuſil, *ou* d'arme à feu. *A gunſtick.*

Baguette pour battre la caiſſe. *A drum-ſtick.*

* Commander à baguette. *To command magiſterially*, or *imperiouſly.*

BAGUETTES, *ſ. f. pl.* (châtiment militaire.) *Gantlope*, a military punishment.

Paſſer par les baguettes. *To run the gantlope.*

BAGUIER, *ſ. m. A caſe*, or *box for rings.*

BAHUT *ou* BAHU, *ſ. m.* (ſorte de coffre.) *A trunk.*

BAHUTIER, *ſ. m. A trunk-maker.*

BAI, baie, *adj.* (rouge-brun, il ne ſe dit que du poil du cheval.) *Bay*, *of a cheſnut colour.*

Un cheval bai. *A bayard*, *a bay-horſe.*

Bai brun. *Brown bay.*

Bai châtain. *Of a cheſnut colour.*

Bai doré. *Yellow dun.*

Bai mirouetté, (*ou* à miroir.) *A bright dappled bay.*

BAIE, *ſ. f.* (graine, *ou* fruit de certains arbres comme du laurier, du liere, &c.) *A berry*, of ſome trees, as of the bay, ivy, &c.

BAIE ☞, (plage, golfe, rade.) *A bay*, or *road* at ſea.

☞ Baie, (ouverture qu'on laiſſe dans les murs pour y mettre une porte, *ou* une fenêtre.) *A gap*, in a wall that is a building, left on purpoſe for a door, or window.

* † Baie, (tromperie qu'on fait à quelqu'un pour ſe divertir.) *A ſham*, *a flam.*

Baigné, ée, *adj. Watered*, *wet*, *bathed*, *waſhed*, *ſoaked.*

BAIGNER, *verb. act. To bathe*, *to water*, *to ſoak*, *to waſh.*

BAIGNER, *verb. neut. To bathe*, or *bathe one's ſelf*, *to ſoak.*

Se baigner, *verb. recip. To waſh*, or *bathe one's ſelf.*

* Se baigner, (être dans la joie, ſe plaire à quelque choſe.) *To joy*, *to delight*, *to be delighted.*

Les gens cruels ſe baignent dans le ſang de leurs ennemis. *Cruel men delight in the blood of their enemies.*

BAIGNEUR, *ſ. m.* (celui qui tient des bains pour le public.) *The maſter of a bagnio*, or *bath-keeper.*

☞ Baigneur, (celui qui ſe baigne.) *He that bathes himſelf.*

BAIGNEUSE, *ſ. f. A woman that bathes herſelf.*

BAIGNOIR, *ſ. m. A bathing-place in a river.*

BAIGNOIRE, *ſ. f. A bathing-tub.*

BAIGU, V. Bégu.

BAIL, *ſ. m.* (convention pour donner à ferme, à loyer, à rente un héritage, une maiſon, &c.) *A leaſe*, *a farming*, or *giving to farm.*

BAILLE, *ſ. f.* (terme de mer, c'eſt une eſpéce de baquet.) *A ſea term*, *which ſignifies a ſort of tub*, or *bucket.*

Baillé, ée, *adj. Given*, *delivered.*

BAILLER, *verb. act.* (donner, mettre en main.) *To give*, *to reach*, *to deliver.*

☞ Bailler à ferme. *To leaſe*, *farm*, or *let out.*

BAILLERESSE, V. Bailleur.

BAILLEUL, *ou* Bailleur, *ſ. m.* (*ou* renoueur.) *ſ. m. A bone-ſetter*, he that puts any limb into joint again.

BAILLEUR, *ſ. m.* Baillereſſe, *ſ. f.* (celui *ou* celle qui baille à ferme.) *A leaſour*, one that lets, or farms out.

* † Un bailleur de caſſades, *ou* de bourdes. *A ſhammer*, *a cheat.*

BAILLI, *ou* Bailliſ, *ſ. m.* (ſorte d'Officier de Juſtice.) *A Bailiff*, a ſort of Magiſtrate.

BAILLIAGE, *ſ. m.* (Juriſdiction de Bailli.) *Bailiwick*, the Juriſdiction, or precinct of Bailiff.

BAILLIVE †, (la femme du Bailli.) *A Bailiff's wife.*

BAILLON, &c. V. Baaillon, &c.

BAIN, *ſ. m.* (lieu où l'on ſe baigne, *ou* la cuve dans laquelle on ſe baigne, *ou* l'action de ſe baigner.) *A waſhing place*, *a bath*, or *bagnio*, *a bathing-veſſel*, *the bath*, or *act of bathing.*

☞ Bains, (eaux chaudes & minérales qu'on prend pour la ſanté.) *Hot baths*, *hot waters.*

☞ Bain, (bâtiment deſtiné pour ſe baigner, étuves.) *Bath, bagnio, ſtew, hot houſe.*

☞ Bain, (*ou* baignoire.) *Waſhing-tub.*

☞ Bain, (en terme de Chymie, ſe dit de pluſieurs coctions.) *Balneum, bath.*

Bain vaporeux. *Vaporous bath.*

Bain-marie. *Balneum-mariæ.*

☞ Ordre du bain, (ordre militaire en Angleterre.) *The order of the bath.*

Prendre le bain. *To bathe one's ſelf.*

BAJOIRE, *ſ. f.* (ſorte de monnoie d'Allemagne.) *A ducatoon*, a ſort of coin in *Germany*, and in *Spain.*

BAJOIRE ☞, *ſ. f.* (monnoie, *ou* médaille qui a deux têtes en profil, l'une ſur l'autre.) *A double-faced coin*, like that of King *William* and queen *Mary.*

BAJOUE, *ſ. f.* (partie de la tête d'un cochon qui lui tient lieu de joue.) *A hog's cheek.*

BAIONNETTE, V. Bayonnette.

Baiſé, ée, *adj. Kiſſed, buſſed*, &c.

BAISEMAIN, *ſ. m.* (offrande volontaire que l'on fait aux Curés de Paris lorſqu'on va baiſer la paix.) *Eaſter offering.*

BAISEMAINS, *ſ. m.* (complimens, recommandations.) *Service, reſpect, commendations, compliments.*

Ex. Faites-lui, je vous prie, mes baiſemains. *Pray preſent my ſervice*, or *reſpects to him, pray remember me to him.*

A belles baiſemains, *adv.* (avec ſoumiſſion & ſupplication.) *Creeping and crouching ſubmiſſively.*

BAISEMENT, *ſ. m.* (ce mot ne ſe dit guère que de la cérémonie de baiſer les pieds du Pape.) *Kiſſing*, this word is ſeldom uſed but to ſignify the kiſſing of the Pope's feet.

BAISER, *verb. act. To kiſs, to buſs.*

Baiſer les mains à quelqu'un, (eſpéce de compliment.) *To kiſs a man's hands, to remember one's reſpects to him.*

† Oh! je vous baiſe les mains, (maniere de parler ironique en refuſant quelque choſe.) *Oh! your ſervant, faith i ſhan't, excuſe me for that.*

Se baiſer, *verb. recip. To kiſs each other, to mingle*, or *exchange kiſſes.*

* Se baiſer, (ſe toucher, ſe joindre.) *To lie cloſe.*

BAISER, *ſ. m. A kiſs, a buſs.*

Un baiſer de Judas. *A treacherous kiſs, a Judas's kiſs.*

BAISEUR, *ſ. m. A kiſſer, a kiſſing man.*

Baiſeure, *pron.* baiſure, (l'endroit par où le pain touche un autre dans le four.) *The kiſſing cruſt of a loaf.*

BAISEUSE, *ſ. f. A kiſſing woman, one that loves to kiſs, and be kiſſed.*

BAISOTER†, *verb. act. To be always kiſſing.*

BAISSÉ, ée, *adj. Down, let down, bowed down.*

☞ Se retirer la tête baiſſée. *To ſneak away, to go away hanging down one's head.*

Aller tête baiſſée contre l'ennemi. *To encounter the enemy hand over head, to run headlong upon the enemy.*

BAISSER, *verb. act.* (mettre plus bas.) *To let down, to bow, to bow down, to bring lower.*

☞ Ce chapeau baiſſe les bords. *This hat flaps down.*

☞ Baiſſer les yeux. *To look downwards, to caſt one's eyes down*, or *downward.*

☞ Baiſſer la voix. *To let fall one's voice, to depreſs one's voice.*

☞ Baiſſer la tête, (pour paſſer ſous une porte.) *To ſtoop, to bow one's head to go through a door.*

☞ Baiſſer les voiles. *To lower the ſails.*

☞ Baiſſer la tête, (pour faire ſigne.) *To nod.*

☞ Baiſſer le pavillon. *To ſtrike the flag.*

Baiſſer, *verb. neut.* (décheoir, diminuer, s'affoiblir.) *To fall, decreaſe, ſink, decay, flag, lower*, or *ſhorten.*

La mer hauſſe & baiſſe deux fois le jour. *The ſea riſes and falls twice a day.*

* Quand le mérite baiſſe, le goût baiſſe auſſi. *Our taſte*, or *relish of things ſinks in proportion with our merit.*

Le jour commence à baiſſer. *It grows late, it draws towards night, the day wears apace.*

* Le malade baiſſe. *The ſick perſon draws to an end.*

* Sa faveur baiſſe. *His credit ſinks*, or *lowers.*

☞ Baiſſer, (deſcendre par eau.) *To fall*, or *go down a river.*

Ex. Nous baiſſames depuis Rouen juſqu'à Orleans. *We fell*, or *went down from* Roan *to* Orleans.

Se baiſſer, *verb. recip. To ſtoop.*

BAISSIERE, *ſ. f.* (le reſte du vin quand il approche de la lie.) *The tiltings, grounds*, or *bottoms of wine.*

BAISURE, V. Baiſeure.

BAL, *ſ. m.* (aſſemblée pour danſer.) *A ball, a ſolemn dancing.*

BALADE, *ſ. f.* (eſpéce de poëſie.) *A ballad*, a ſort of poem.

Le retrein de la balade. *The burden of the ballad.*

BALADIN, *ſ. m.* (danſeur ordinaire de ballets.) *A dancer*, or *vaulter.*

* † Baladin. *A fop, a fluttering fellow.*

BALADINE, *ſ. f. A woman dancer.*

BALAFRE, *ſ. f.* (taillade faite particuliérement ſur le viſage.) *A great cut*, or *ſlaſh, a gash.*

Balafré, ée, *adj. Cut, ſlaſhed, gaſhed.*

BALAFRER, *verb. act.* (bleſſer en faiſant une balafre.) *To cut, to ſlaſh, to gash*, eſpecially over the face.

BALAI, V. Balay.

BALAIS, *adj. m. Ex.* Rubis balais, (eſpéce de rubis très-excellent.) *A balaſs ruby.*

BALANCE, *ſ. f.* (inſtrument à deux baſſins ſervant à peſer.) *Balance, a pair of balances*, or *ſcales, to weigh withal.*

* Emporter la balance. *To carry it, to outweigh.*

* Faire pencher la balance. *To turn the ſcale.*

* Tenir la balance égale entre deux partis. *To hold the balance even betwixt two parties.*

* Être en balance, (être en ſuſpens.) *To be in balance, to waver, to be irreſolute, in ſuſpence*, or *in a quandary.*

* Mettre une choſe en balance, (l'examiner.) *To take a thing into conſideration, to balance, weigh*, or *examine a thing, to conſider of it.*

* Faire entrer une choſe en balance avec une autre. * *To put a thing in the ſcale againſt*, or *with another.*

☞ La balance, (ſigne céleſte.) *Libra*, one of the twelve celeſtial ſigns.

Balancé, ée, *adj. Balanced*, &c. V. Balancer.

BALANCEMENT, *ſ. m.* (action par laquelle une choſe eſt balancée.) *A balancing, poiſing*, or *counterpoiſing.*

BALANCER, *verb. act.* (tenir en équilibre.) *To balance, to counterbalance, to poiſe*, or *counterpoiſe.*

* Balancer, (peſer, examiner.) *To balance, weigh, poiſe, examine, ponder*, or *conſider.*

Balancer, *verb. neut.* (demeurer en équilibre.) *To be poiſed*, or *balanced.*

* Balancer, (être en ſuſpens.) *To boggle, waver, be floating*, or *uncertain what to do, to be in a quandary*, † *to be at ſhall i, ſhall i.*

* Balancer, (terme de chaſſe, ne pas tenir une route certaine, en parlant des chiens, *ou* de la bête.) *To beat up and down*, as dogs, *or* deer do.

Se balancer, *verb. recip.* (ſe brandiller.) *To ſwing.*

☞ Se balancer en l'air, (en parlant des oiſeaux.) *To hover in the air*, as birds do.

BALANCIER, *ſ. m.* (artiſan qui fait & qui vend des balances.) *A balance-maker.*

☞ Balancier, (roue ou verge de fer d'une horloge, *ou* d'une montre.) *The balance of a clock*, or *watch.*

Balancier d'un tourne-broche. *The flyer of a kitchen jack.*

BALANCINES, *ſ. f. ou* valencines, (terme de marine, eſpéce de cordes d'un navire.) *Lifts*, a ſort of ſhip-ropes.

BALANÇOIRE, *ſ. f.* (jeu de la balançoire, divertiſſement campagnard.) *See-ſaw*, a country ſport.

BALANDRAN, *ſ. m.* (ſorte de manteau dont on ſe ſervoit autrefois.) *A great cloak for foul weather.*

BALAST, V. Leſt.

BALAY, *ſ. m.* (uſtenſile ſervant à nettoyer les maiſons.) *A beeſom*, or *broom*, to ſweep withal.

Balayé, ée, *adj. Swept.*

BALAYER, *verb. act.* (ôter les ordures avec un balay.) *To ſweep, to clean* with a broom.

BALAYEUR, *ſ. m.* (qui balaye.) *Sweeper.*

☞ Balayeur, (qui fait & qui vend toutes ſortes de balais.) *A broom-man*, one that makes and ſells brooms.

BALAYEUSE, *ſ. f.* (celle qui balaye.) *A ſweeper, a woman that ſweeps with a broom.*

☞ Balayeuſe, (celle qui fait & vend des balais.) *A woman that makes and ſells brooms.*

BALAYURES, *ſ. f. pl.* (ordures amaſſées avec le balay.) *Sweepings, the filth, dirt*, or *duſt, ſwept with a broom.*

BALBUTIER, *verb. neut.* (begayer.) *To ſtutter*, or *ſtammer, to liſp.*

BALCON, *ſ. m.* (ſaillie aux fenêtres d'un bâtiment en forme de terraſſe.) *A balcony.*

BALDACHIN, *pron.* Baldaquin, *ſ. m.* (dais qu'on porte ſur le S. Sacrement, &c. parmi les Catholiques Romains.) *A canopy.*

BALE, *ſ. f.* (toute ſorte de boulets ſervant aux armes à feu.) *A bullet*, or *ſhot.*

Bale ramée. *A croſs-bar ſhot.*

Un canon de 20 livres de bale. *A gun of twenty pound ſhot, a twenty pounder.*

Bale, (pour jouer.) *A ball*, to play withal.

Prendre la bale au bond. *To take the ball at the rebound.*

☞ Bale d'Imprimeur. *A Printer's Ball.*

☞ Bale, *ou* balot de marchandiſes. *A bale*, or *pack of wares.*

☞ Bale de bled, (ce qui enveloppe les grains.) *The chaff*, or *coat*, that holds the grains of corn.

BALEINE, *ſ. f.* (le plus gros des poiſſons.) *A whale*, the biggeſt of fiſhes.

☞ Baleine, *ou* côte de baleine. *A whale-bone.*

BALEINEAU, *ou* Baleinon, *ſ. m.* (le petit de la baleine.) *A young whale.*

BALENAS, *ſ. m.* (le membre de la baleine qui ſert à la génération.) *The pizzle of a whale.*

BALER, *verb. neut.* (danſer.) *To dance.*

BALET, *ſ. m.* (eſpéce de danſe.) *Balet, a kind of dance.*

☞ Balet, (maniere de poëme dramatique.) *An interlude.*

* † Faire une entrée de balet, (ne faire qu'entrer & ſortir.) *† *To come to fetch fire, to pop in and go out in a moment.*

*† Faire un pas de balet, (*ou* un faux pas.) *To make a blunder.*

BALIER, &c. V. Balayer.

BALISE, *ſ. f.* (terme de marine, marque que l'on met ſur les côtes, ou canaux de la mer, dans les lieux dangereux.) *A ſea-mark,* ſet up in a dangerous place for the direction of ſailors, as a *buoy* floating, *or* a *maſt* raiſed on a bank.

BALISTAIRE, *ſ. m.* (Officier de guerre prépoſé à faire jouer les baliſtes, parmi les Anciens.) *An overſeer of the baliſts,* or *warlike engines, croſs-bows,* &c. among the Ancients, *an engineer.*

BALISTE, *ſ. f.* (machine dont ſe ſervoient les Anciens pour jetter des dards ou des pierres.) *A balliſt,* or *balliſta,* a warlike engine uſed by the Ancients to caſt, *or* ſhoot darts, *or* ſtones.

BALIVEAU, *ſ. m.* (arbre reſervé en la coupe des bois.) *A tiller,* or *ſtander, a young tree left in wood for growth.*

BALIVERNES, *ſ. f.* (ſornettes, diſcours en l'air.) *Triſles, idle ſtuff, idle tales,* or *ſtories, old womens tales.*

BALLADE, &c. } V. { Balade, &c.
BALLE, } { Bale.
BALLIAGE, } { Bailliage.
BALLISTE, } { Baliſte.

BALON, *ſ. m.* (groſſe bale de cuir où eſt renfermée une veſſie.) *A foot-ball.*

BALONNIER, *ſ. m. A foot-ball maker.*

BALOT, *ſ. m.* (petite bale de marchandiſe.) *Bale,* or *packet,* of goods, *or* merchandiſe.

BALOTADE, *ſ. f.* (terme de manége, ſaut qu'on fait faire à un cheval entre deux piliers.) *A bounding of a horſe betwixt two poſts.*

BALOTATION, *ſ. f.* (action de donner ſon ſuffrage par balotes.) *Balloting.*

BALOTE, *ſ. f.* (petite bale dont on ſe ſert pour donner les ſuffrages.) *A ballot,* a balloting, *or* voting ball.

Baloté, ée, *adj. Toſſed,* &c. V. *the verb.*

BALOTER, *verb. act.* & *neut.* (terme de jeu de paume, peloter.) *To toſs,* a term of a tennis-court.

* Baloter quelqu'un, (le renvoyer de l'un à l'autre, ſe jouer de lui, le tenir long-temps en haleine.) *To toſs one from poſt to pillar, to play the fool with him, to keep him at a bay.*

* Baloter une affaire, (la diſcuter, l'agiter.) *To bandy, examine,* or *agitate a buſineſs.*

☞ Baloter, *verb. neut.* (donner ſon ſuffrage par balotes.) *To ballot,* to vote by ballots.

BALOURDE, *ſ. f.* (perſonne ſtupide & groſſiere.) *A fool, a tony, a ſimpleton.*

BALSAMINE, *ſ. f. A balſam apple,* whoſe oyl does conſolidate wounds like balm.

Balſamique, *adj. Balſamick.*

BALSAN, *adj. m.* (cheval noir, *ou* bai marqué de blanc à un, à deux, *ou* à trois pieds.) *A bay horſe, with a white ſpot in one, two,* or *three of his legs.*

BALSANE, *ſ. f.* (marque de poil blanc qui vient aux pieds des chevaux.) *A white ſpot in a horſe's leg.*

BALUSTRADE, *ſ. f.* (aſſemblage de pluſieurs baluſtres.) *Baluſter,* or *balliſters, rails.*

BALUSTRE, *ſ. m.* (ſorte de petit pilier façonné.) *A rail, a baliſter, a little pillar,* ſuch as are ſeen on the outſide of cloiſters, terraſſes, galleries, &c.

☞ Baluſtre, (*ou* baluſtrade.) *Balluſters, balliſters, baniſters,* or *rails.*

☞ Baluſtre, (petite colomne de bois au doſſier d'une chaiſe tournée.) *A ſmall twiſted column in the back of a great chair.*

BALZAN, } *Voyez* { Balſan.
BALZANE, } { Balſane.

BAMBOCHE, *ſ. f.* (marionnette plus grande qu'à l'ordinaire.) *A puppet* bigger than ordinary.

* Bamboche, (perſonne de petite taille.) *A ſhrimp,* or *† *ſhort arſe, a dwarf.*

Bamboche, (ſorte de canne qui a des nœuds & qui vient des Indes.) *A bamboo.*

BAMBOU, *ſ. m.* (mambou, *ou* voulon, eſpéce de roſeau, *ou* de canne des Indes dont on fait le ſucre.) *Bamboo.*

BAN, *ſ. m.* (publication à haute voix, *ou* à ſon de trompe de la part d'un Supérieur.) *A ban, a proclamation,* by voice, *or* with ſound of trumpet.

☞ Ban de mariage. *A bann,* or *publication of matrimony.*

☞ Ban, (exil, banniſſement.) *A baniſhment,* or *exile.*

☞ Bart, (proſcription.) *A proſcription, an outlawry.*

☞ Ban & arrieban. *Ban and arriereban, a proclamation, whereby all that hold lands of the crown,* (*except ſome privileged officers and citizens*) *are ſummoned to meet at a certain place in order to ſerve the King in his wars, either perſonally,* or *by proxy.*

☞ Ban de four, *ou* de moulin. *The Royalty,* or *privilege of the Lord of the manor, whereby his tenants and vaſſals are to grind and bake in his mills and ovens, and to pay him a fee for the uſe of them.*

BANANE, *ſ. f.* (fruit du bananier.)

BANANIER, *ſ. m.* (gros roſeau fort commun dans les Indes orientales & occidentales.) *A ſort of large roſe in the* eaſt *and* weſt-Indies.

Banal, ale, *adj. Belonging to a manor, common.*

Taureau banal. *A common,* or *town-bull.*

☞ * Des dupes banales. *Conſtant bubbles.*

BANALITÉ, *ſ. f. V.* Ban de four, *ou* de moulin.

BANC, *ſ. m.* (long ſiége à aſſeoir pluſieurs perſonnes.) *Bench, form,* or *ſeat.*

☞ Banc fermé dans une Égliſe. *A pew,* or *ſeat in a Church.*

☞ Banc, (rocher, *ou* ſable dans la mer.) *A ſhelf,* or *the ſands.*

* Être ſur les bancs, (ſoutenir une diſpute.) *To ſtand out a diſpute,* or *hold a diſpute.*

☞ Donner à travers quelque banc, (en parlant d'un vaiſſeau.) *To run a-ground, to ſtrike the ſands.*

BANCELLE, *ſ. f.* (banc de bois étroit & long.) *A long form.*

BANDAGE, *ſ. m.* (façon & maniere de bander quelque choſe.) *The binding up of any thing.*

Bandage, (ligature.) *Ligature.*

☞ Bandage d'une plaie. *The bandage of a wound.*

Bandage, (*ou* brayer.) *A truſs,* worn by ſuch as are burſt.

☞ Bandages, (les bandes qui entourent les roues & qui les ſerrent.) *The bands,* or *iron-plates,* of a cart-wheel.

BANDAGISTE, *ſ. m.* (faiſeur de brayers.) *A truſs-maker.*

BANDE, *ſ. f.* (ligature de quelque choſe que ce ſoit pour lier & ſerrer.) *A band, a ſwath-band,* or *fillet.*

☞ Bande de ſauciſſes. *A link of ſauſages.*

☞ Bande de cuir. *A thong of a leather.*

☞ Bande d'étoffe. *A ſtrip of a piece of ſtuff.*

☞ Bandes de fer autour d'une roue. *Bands of iron.*

☞ Bande de ſelle. *The ſide bar* of a ſaddle.

Bande de billard. *The cushion of a billiard-table.*

☞ Bande, (terme d'armoirie.) *Bend,* in heraldry.

☞ Bande, (troupe, parti, compagnie.) *Band, crew, ſet, company, gang.*

Faire bande à part. *To live by one's ſelf.*

☞ Bande, (terme de marine, latitude.) *Latitude.*

☞ Bandes, (*in the plural.*) troupes de gens de guerre. *Bands, forces, armies.*

Bandé, ée, *adj. Bound, bent,* &c. V. Bander.

BANDEAU, *ſubſt. m.* (bande qu'on met ſur le front.) *A head-band* or *fillet.*

☞ Le bandeau d'une veuve. *A widow's peak.*

Le bandeau royal, (le diadême.) *A royal wreath* or *diadem.*

* Avoir un bandeau devant les yeux, (ne voir pas quelque choſe, parce qu'on eſt préoccupé.) *To be blind-folded,* * *to have a veil,* or *miſt before one's eyes.*

BANDELETTE, *ſubſt. f. A little fillet, band,* or *ſtring.*

BANDER, *verb. act.* (lier & ſerrer d'une bande.) *To bind* or *tie with a fillet,* &c.

☞ Bander, (tendre) un arc. *To bend a bow.*

☞ Bander une arme à feu. *To cock a gun.*

☞ Bander, (terme de tripot.) *To bandy,* a term of a tennis-court.

☞ Bander une corde. *To bend a rope.*

☞ Bander quelqu'un, *ou* bander les yeux à quelqu'un. *To blindfold* or *hoodwink one.*

☞ Il a bandé tout le monde contre moi. *He has raiſed all the world againſt me.*

* Bander ſon eſprit, avoir l'eſprit bandé, (s'appliquer à quelque choſe avec grande contention d'eſprit.) *To bend one's mind* or *one's ſelf on,* or *to a thing.*

Se bander, *verb. recip.* (ſe ſoulever, ſe liguer) contre quelqu'un. *To riſe,* or *bandy againſt one.*

Pourquoi vous bandez-vous contre la vérité? *Why do you withſtand truth?*

BANDEREAU, *ſubſt. m.* (cordon qui ſert à pendre la trompette au cou de celui qui en ſonne.) *A ſtring* for a trumpet.

BANDEROLE, *ſubſt. f.* (eſpéce d'étendart qu'on met ſur les mâts des navires.) *A ſtreamer uſed at ſea, a banderol,* or *little flag.*

☞ Banderole de trompette, (petit étendart armorié attaché aux branches.) *The fringed bandrol,* or *ſilk that hangs on a trumpet.*

BANDIT, *ſubſt. m.* (exilé, voleur, aſſaſſin.) *A bandito, an Italian robber,* or in general, *a vagabond, a padder, a highwayman, a cut-throat.*

BANDOULIER, *ſubſt. m.* (voleur de campagne, qui vole en troupe.) *A vagabond, a highwayman.*

BANDOULIERE, *ſubſt. f. A bandoleer.*
BANE, *ſubſt. f.* (toile qui ſert à couvrir les bateaux.) *A tilt* for a boat.
BANE ☞, bene, baneau, *ou* beneau, (eſpéce de cuve, *ou* tinette oblongue qu'on met des deux côtés d'une bête de ſomme.) *A kind of paniers.*
BANER, *verb. act.* (couvrir d'une bane.) *To cover with a tilt.*
BANLIEUE, *ſubſt. f.* (l'étendue d'une lieue ou environ qui eſt de la juriſdiction du Juge ordinaire d'une ville.) *The juriſdiction, precincts, or liberties of a town.*
BANNE, *&c.* V. Bane, *&c.*
BANNERET, *adj. m.* (ayant droit de banniere.) *Banneret.*
Chevalier banneret. *Knight banneret.*
BANNI, ie, *adj.* (*from* bannir.) *Baniſhed, &c.*
BANNIER, iere, *adj.* V. Banal.
BANNIERE, *ſubſt. f.* (enſeigne, drapeau, étandart.) *Banner, ſtandard.*
BANNIR, *verb. act.* (exiler.) *To baniſh.*
* Bannir, (chaſſer, éloigner.) * *To baniſh, drive, or chaſe away, to expel.*
BANNISSEMENT, (exil.) *Baniſhment, exile.*
BANQUE, *ſ. f.* (l'état d'un Banquier, *ou* le lieu où il exerce ſa profeſſion, *ou* une ſociété de marchands dans une ville, *ou* un certain fonds d'argent.) *A bank*, in all the forementioned ſenſes.
BANQUEROUTE, *ſubſt. f.* (faillite de Banquiers *ou* de marchands qui manquent à payer leurs dettes.) *Bankruptcy, breaking.*
Faire banqueroute. *To break* or *turn bankrupt.*
* Faire banqueroute à l'honneur, (manquer à ſon honneur.) *To loſe* or *forfeit one's honour.*
* Faire banqueroute à quelqu'un, (lui manquer de parole.) *To fail one, to diſappoint him.*
BANQUEROUTIER, *ſubſt. m.* Banqueroutiere, *ſubſt. f. A Bankrupt.*
BANQUET, *ſubſt. m.* (feſtin.) *A banket, or banquet, a feaſt.*
☞ Banquet, (petite partie de la branche de la bride qui eſt au deſſous de l'œil.) *Part of the cheek of a bit.*
BANQUETER †, *verb. neut. To banquet, to feaſt*, or *feaſt it, to junquet.*
BANQUETEUR †, *ſ. m. A feaſter.*
BANQUETTE, *ſubſt. f. A raiſed way, a little bank.*
BANQUIER, *ſubſt. m.* (*from* banque.) *A Banker.*
BAPTESME, *&c.* V. Batême.
BAPTISER, *&c.* V. Batiſer, *&c.*
Baptiſmal, ale, *adj.* (qui appartient au batême.) *Baptiſmal*, belonging to Baptiſm.
Les Fonts baptiſmaux. *The Font in a Church.*
BAPTISTE, *ſubſt. f.* (ſorte de toile très fine.) *Lawn.*
BAQUET, *ſ. m.* (eſpéce de petit cuvier qui a les bords fort bas.) *Pail*, or *bucket.*
☞ Baquet d'Imprimerie. *A trough*, in a Printing-houſe.
BAQUETER, *verb. act. Ex.* Baqueter de l'eau, (en terme de Jardinier, ôter de l'eau avec une écope, ou une pelle.) *To ſcoop out water.*
BAQUETURES, *ſubſt. f.* (vin qui tombe dans le baquet, lorſqu'on tire du vin du tonneau.) *Droppings* of wine into the tap-tub.
BAR, *ſ. m.* (civiere renforcée qu'on porte à deux, ou à quatre.) *Hand-barrow.*

BARACAN, V. Barracan.
BARAGOUIN, *ſubſt. m.* (langage corrompu, *ou* inconnu, qu'on n'entend pas.) *Gibbridge, pedlars french cant*, or *canting language, an odd kind of dialect.*
BARAGOUINER †, *verb. neut.* (parler un langage étranger & inconnu.) *To gabble, to jibberjobber*, or *to gibble-gabble, to ſpeak gibberiſh.*
BARAGOUINEUR, *ſubſt. m.* Baragouineuſe, *ſubſt. f. A man*, or *woman that uſes an odd kind of ſpeech, not eaſy to be underſtood.*
BARAQUE, V. Barraque.
BARATTE, *ſubſt. f.* (vaiſſeau qui ſert à battre le beurre.) *A churn.*
BARBACANE, *ſubſt. f.* (fente qu'on laiſſe dans les murs pour faire entrer & ſortir les eaux.) *A hole made in a wall from ſpace to ſpace, thereby to let in*, or *drain the water.*
☞ Barbacane, (fente, *ou* petite ouverture dans les murs des châteaux pour tirer à couvert.) *A caſemate* or *loophole* in a whall, to shoot through.
☞ Barbacane, (terme d'ancienne fortification, eſpéce de fort, *ou* de redoute.) *Barbican.*
BARBARE, *adj.* (ſauvage, qui n'a ni loix, ni politeſſe.) *Barbarous, rude, ſavage.*
☞ Barbare, (cruel, inhumain.) *Barbarous, cruel, inhuman.*
☞ Langage barbare (impur *ou* corrompu.) *A barbarous* or *broken language.*
Un barbare, *ſubſt. m. A barbarian, a barbarous man.*
Barbarement, *adv. Barbarouſly.*
BARBARIE, *ſubſt. f.* (cruauté.) *Barbarity, barbarouſneſs, cruelty, inhumanity.*
☞ Barbarie, (ignorance, groſſiereté.) *Barbarouſneſs, incivility, rudeneſs, ruſticity.*
BARBARISME, *ſubſt. m.* (faute contre la pureté de la langue.) *A barbariſm*, or *barbarouſneſs of ſpeech.*
BARBE, *ſubſt. f.* (poil du menton & des joues, dans les hommes & dans les animaux.) *Beard.*
Barbe, *ou* poil d'un épi. *The beard of an ear of corn.*
☞ La barbe d'un cométe. *The beams of a blazing-ſtar*, or *the flappet of a comet.*
☞ La barbe d'un coq. *A cock's rattles* or *waddles.*
☞ Barbes, (ſuperfluités de chair qui viennent dans la bouche du cheval *ou* du bœuf.) *The barbles*, a diſeaſe in the mouth of horſes and oxen.
☞ Faire la barbe à une étoffe, (couper les poils qui paſſent dans les étoffes effilées par l'uſure.) *To bard* or *beard a ſtuff.*
☞ Faire la barbe à quelqu'un, (au porpre.) *To trim, ſhave*, or *beard one.*
Faire tous les matins dix ou douze barbes. *To trim every morning ten* or *twelve people.*
* † Faire la barbe à quelqu'un, (lui faire affront.) *To beard*, or *to affront one, to abuſe him.*
* † Rire ſous barbe, *ou* dans ſa barbe, (rire ſous cape.) * † *To laugh in one's ſleeve.*
* † Je le dirai à ſa barbe, *ou* devant lui,) *I ſhall tell it to his face.*
* † Il l'a fait à ſa barbe. *He has done it under his noſe.*
☞ Sainte Barbe, (la chambre des Canonniers dans un vaiſſeau.) *The gunner's room in a ſhip.*

BARBE, *ſ. m.* (cheval de Barbarie.) *A barb, a barbary horſe.*
Barbé, ée, *adj.* (terme de Blaſon.) *Bearded*, a term of heraldry.
BARBEAU, *ſubſt. m.* (ſorte de poiſſon.) *Berbel*, a ſort of fish.
Barbeau, (ſorte de fleur bleue qui croît dans les bleds.) *A kind of flower that grows amongſt corn, the blue bottle.*
Barbelé, ée, *adj. Ex.* fléche barbelée, (qui a des dents *ou* des pointes.) *A barbed arrow.*
BARBEROT †, *ſubſt. m.* (méchant barbier.) *A paltry barber*, or *tonſor.*
BARBET, *ſubſt. m.* (chien à gros poil & friſé qu'on dreſſe à la chaſſe des canards.) *A ſhagged dog.*
BARBETTE, *ſubſt. f. A ſort of ſtomacher for Nuns.*
BARBEYER, (terme de mer.) V. Friſer.
BARBICHE, *ou* Babiche, *ſubſt. f.* BARBICHON, *ou* Babichon, *ſubſt. m.* (& par contraction, biche & bichon, petit barbet.) *A little bitch, a lapdog.*
BARBIER, *ſubſt. m.* (celui qui fait la barbe.) *A Barber*, † *a tonſor.*
BARBIERE, *ſubſt. f. A Barber's wife.*
BARBILLON, *ſubſt. m.* (petit barbeau.) *A little barbel fish.*
☞ Barbillon, V. Barbes, maladie de cheval, *&c.*
BARBON, *ſubſt. m.* (un vieillard.) *An old beard, a dotard.*
Barbon, ne, *adj.* (bourru, mal-propre.) *Moroſe, peevish, ſlovenly.*
D. † Barbonnage, *ſubſt. m.* (âge, *ou* humeur bourrue de barbon.) *Old age, peeviſhneſs, moroſeneſs.*
BARBOTE, *ſubſt. f.* (ſorte de poiſſon.) *An eel powt.*
BARBOTER, *verb. neut.* (fouiller avec le bec en parlant des cannes & des canards.) *To muddle.*
* Barboter, (parler entre les dents.) *To mumble, mutter*, or *grumble.*
BARBOTEUR, *ſubſt. m.* (un canard privé.) *A muddling*, or *tame drake*, or *duck.*
BARBOTINE, *ſubſt. f.* (poudre qui ſe fait de graine d'abſinthe fort amere.) *Worm ſeed.*
BARBOUILLAGE, *ſ. m.* (action de barbouiller, *ou* méchante peinture.) *Dawbing.*
Barbouillé, ée, *adj. Dawbed, foul.*
BARBOUILLER, *verb. act.* (peindre groſſierement.) *To dawb.*
☞ Barbouiller, (ſalir.) *To dawb*, or *foul.*
Barbouiller du papier, (mal écrire.) *To ſcribble, to waſte paper.*
☞ Feuille qui barbouille (en terme d'Imprimeur.) *A sheet full of monks*, that is, *Blots*, among Printers.
* Barbouiller, (embrouiller) une affaire. *To perplex* or *confound a buſineſs.*
* Se barbouiller l'eſprit de Grec & de Latin. *To confound one's brains with* Greek *and* Latin.
BARBOUILLEUR, *ſubſt. m.* (un mauvais Peintre.) *A Dawber.*
* Barbouilleur, (méchant Auteur.) *A ſcribler, a paultry writer.*
BARBU, ue, *adj.* (qui a de la barbe.) *Bearded, full of beard, that has got a great beard.*
BARBUE, *ſubſt. f.* (poiſſon de mer.) *A dab*, or *ſanding*, a kind of fish not unlike a turbot.
☞ Barbue, (ſarment de vigne avec ſa racine pour planter.) *A quick-ſet vine.*

BARBUQUET, *ſubſt. m.* (écorchure ou petite gale aux levres.) *Chop* or *ſcab in one's lips.*

BARDACHE, *ſubſt. m.* (jeune garçon de débauche.) *A bardash*, or *bardachio*, *a catamite*, *a pathick.*

BARDANE, *ſubſt. f.* (glouteron ou lappe majeure, herbe.) *Burdock.*

BARDE, *ſubſt. f.* (vieux mot qui ſignifioit armure de cheval.) *Barbs*, horſe-armour.

☞ Barde, (eſpéce de ſelle.) *A ſort of great ſaddle.*

☞ Barde, (tranche de lard.) *A thin broad ſlice of bacon*, *wherewith pullets*, *capons*, &c. *are ſometimes covered before they come to the ſpit.*

☞ Bardes, (chantres ou poëtes parmi les anciens Gaulois.) *The bards*, or poets among the ancient *Gauls.*

Bardé, ée, *adj. Barbed*, alſo *covered with a ſlice of bacon.*

BARDEAU, *ſubſt. m.* (petit ais dont on couvre les maiſons au lieu de tuiles.) *A ſhingle*, or *tile of cleft wood.*

BARDER, *verb. act.* (mettre une barde à un cheval.) *To barb* a horſe.

☞ Barder, (avec une barde de lard.) *To cover with a ſlice of bacon.*

BARDEUR, *ſubſt. m.* (homme de journée, qui porte le bar, ou la civiere.) *A day-labourer*, who carties the hand-barrow.

BARDOT, *ſubſt. m.* (petit mulet.) *A ſmall mule.*

* † Paſſer pour bardot, (ou ſans rien payer d'un écot.) *To come of ſcot-free.*

☞ Bardot, (en terme de Libraire; deffet, ou exemplaire incomplet.) *Imperfection*, or *waſte* of a book.

BARGE, *ſ. f.* (bateau à rame.) V. Berge.

BARGE, *ſ. f.* (poiſſon.) *A fiſh not unlike a curlew.*

BARGUIGNER, *verb. neut.* (marchander.) *To haggle*, *chaffer*, or *beat down the price.*

* Barguigner, être irréſolu. (*To boggle*, or *waver*, *to be irreſolute* or *in ſuſpence*, *to hum and haw.*

BARGUIGNEUR, *ſubſt. m.* Barguigneuſe, *ſubſt. f. A haggler.*

BARIL, *ſubſt. m.* (petit vaiſſeau de bois rond en forme de tonneau.) *A barrel*, *a rundlet*, *a ſmall cask.*

BARILLET, *ſubſt. m.* (partie de la montre où eſt enfermé le reſſort.) *The barrel* of a watch.

☞ Barillet, (petit baril.) *A ſmall rundlet*, *cask*, or *barrel.*

BARIOLAGE, *ſubſt. m.* (aſſemblage irrégulier de diverſes couleurs.) *Variegation*, *a motley*, or *confuſed mixture*, or *medley of colours.*

Bariolé, ée, *adj. Speckled*, *vary-coloured.* V. Barrioler.

☞ Féves bariolées. *French-beans*, or *kidney-beans.*

BARLONG, *ſubſt. m.* (terme de Géométrie, parallélograme.) *A parallelogram*, a term uſed in Geometry.

Barlong, gue, *adj.* (plus long d'un côté que d'un autre, en parlant des habits.) *Longer on one ſide than another.*

BARNABITES, *ſubſt. m. Barnabites*; ſort of Monks.

BARNACLE, *ou* Barnaque, *ſ. f.* (eſpéce d'huitre de moule, *ou* de macreuſe, que quelques-uns nomment *oye d'Écoſſe*, que l'on croyoit naitre des arbres ſur le bord de la mer à l'occident d'Écoſſe.) *Barnacle.*

BAROMETRE, *ſubſt. m. Barometer*, *a weather-glaſs.*

BARON, *ſubſt. m.* (degré de nobleſſe.) *Baron*, a degree of honour.

☞ Baron, (grand Seigneur.) *Baron*, *noble.*

BARONNE, *ſubſt. f. A Baroneſs.*

BARONAGE, *ſubſt. m.* (qualité affectée de Baron.) *Baronage*

BARONNET, *ſubſt. m.* Chevalier Baronnet (c'eſt en Angleterre un degré de nobleſſe, entre un Baron & un ſimple Chevalier.) *A Baronet*, or *Knight and Baronet.*

BARONNIE, *ſubſt. f.* (terre qui donne la qualité de Baron à celui qui la poſſéde.) *Barony.*

BAROQUE, *ſubſt. f.* perle baroque, (qui n'eſt pas parfaitement ronde.) *A rough* or *ſcotch pearl.*

BARQUE, *ſubſt. f.* (petit bâtiment de mer, *ou* un petit bateau ſur une riviere.) *Bark* or *great boat.*

* † Savoir bien conduire ſa barque, (ſe ſavoir bien conduire.) *To know how to carry one's ſelf.*

† Conduire la barque, (être le chef d'une affaire.) *To be ring leader in a buſineſs.*

BARQUEROLE, *ſubſt. f.* (petite barque.) *A little bark*, or *boat.*

BARQUETTE, *ſubſt. f. A kind of paſtry work.*

BARRABAS, nom d'un brigand dont l'Écriture fait mention, & dont on ſe ſert dans cette phraſe proverbiale. Cela eſt commun comme Barrabas à la Paſſion. *That's as common as the Highway.*

BARRACAN, V. Bouracan.

BARRAGE, *ſubſt. m.* (droit établi pour la refection des ponts, des paſſages, du pavé, &c.) *A kind of paſſage-toll.*

BARRAGER, *ſubſt. m.* (celui qui leve ce droit.) *He that gathers that paſſage-toll.*

BARRAQUE, *ſubſt. f.* (hute de ſoldat.) *Barraque*, *a ſoldier's hut.*

BARRE, *ſubſt. f.* (piece de bois, de fer, &c. étroite & longue.) *A bar*, or *ſpar.*

☞ Barre de gouvernail. *The whipſtaff* of a rudder.

☞ Barres, (en terme de maréchal.) *Part of a horſe's nether jaw.*

☞ Barre de Palais. *The bar in a Court of Juſtice.*

☞ Barre, (*ou* contrebande traverſant l'écu de gauche à droite.) *A bar* in a coat of arms.

☞ Barre de muid, (terme de tonnelier.) *A croſs-bar* on the head of a piece or cask.

☞ Barre à l'entrée d'un port *ou* d'une riviere. *A bar at the entrance of a haven* or *river.*

☞ Barre de liaiſon, (*ou* diviſion qu'on met entre deux mots.) *A diviſion* betwixt two words.

☞ Barres, (ſorte de jeu.) *Barriers*, a martial ſport.

* † Jouer à barres ſûres. *To play ſure play*, *to go upon ſure ground.*

Barré, ée, *adj. Barred*, *ſhut with a bar*, &c. V. *the Verb* Barrer.

BARREAU, *ſubſt. m.* (barre de bois, ou de fer.) *A little wooden* or *iron bar.*

☞ Barreau, (le lieu où l'on plaide.) *The Bar*, at which Counſellors plead.

* Barreau, (tout le Palais.) *The Court*, *the Bar.*

* Gens de barreau. *Lawyers*, *pleading lawyers*, *attorneys.*

* Fréquenter le barreau. *To follow the Law*, *to be often hearing* (or *pleading*) *of cauſes.*

BARRER, *verb. act.* (fermer avec une barre.) *To bar*, or *ſhut with a bar.*

☞ Barrer le chemin, (clore, fermer le paſſage.) *To ſtop the way* or *paſſage.*

☞ Barrer, (tirer des traits de plumes ſur quelque écrit.) *To bar* or *ſcratch out a writing.*

☞ Barrer une veine, (en terme de maréchal ferrant.) *To knit faſt a vein.*

BARRES, V. Barre.

BARRETTE, *ſubſt. f.* (ſorte de bonnet ou calote.) *A cap* or *bonnet.*

* † J'ai bien parlé à ſa barrette, (je lui ai fait une ſevere reprimande.) *I have rattled him to ſome tune.*

BARRICADE, *ſubſt. f.* (eſpéce de retranchement.) *A barricado*, a ſort of intrenchment.

Barricadé, ée. *Barricadoed.*

BARRICADER, *verb. act. To barricade.*

Se barricader, (ſe fortifier dans un lieu, pour n'y être pas ſurpris.) *To barricade one's ſelf*, *to ſtop the paſſage to the place one is retired to.*

BARRIERE, *ſubſt. f.* (ſorte de barre ſervant à fermer un paſſage.) *A rail* or *field-gate.*

* Barriere, (obſtacle.) *A bar*, *let*, *hinderance*, or *obſtacle.*

* Barriere, (ce qui ſert de borne & de défenſe.) *A barrier.*

Les barrieres des Pays-bas. *The barriers of the Low-countries.*

☞ Barriere de ſergent. *A publick place where bailiffs are to be found.*

☞ Barriere, (enceinte que l'on faiſoit autrefois pour les combats.) *A liſt*, or *place to fight in.*

Combat à la barriere, (joûte.) *Tilt*, or *tilting.*

☞ Barriere, (le lieu d'où les chevaux commençoient à courir dans le cirque à Rome.) *The barriers*, or *ſtarting place.*

Barril, V. Baril.

BARRIQUE, *ſubſt. f.* (ſorte de gros tonneau.) *A hogshead*, or *french barrel.*

BARRIOLAGE, *ſubſt. m.* (aſſemblage de diverſes couleurs miſes ſans régles.) *A dawbing* or *ſtreaking with ſeveral colours*, *a mixture of ſeveral colours.*

Barriolé, ée, *adj. Speckled*, *ſtreaked*, or *dawbed with ſeveral colours*, *wary-coloured.*

BARRIOLER, *verb. act.* (peindre de diverſes couleurs miſes ſans régles.) *To ſpeckle*, *ſtreak*, or *dawb with ſeveral colours*, *to vary-colour.*

BAS, ſſe, *adj.* (le contraire de haut.) *Low*, *ſhallow.*

Une chambre baſſe. *A low room.*

Une voix baſſe. *A low voice.*

La marée eſt baſſe. *'Tis low water.*

Une riviere baſſe. *A ſhallow water.*

* Un eſprit bas, (petit génie.) *A low*, *ſhallow*, or *mean wit.*

* Bas, (ſans courage.) *Baſe*, *mean.*

Avoir le cœur bas ou l'ame baſſe. *To have a baſe ſoul*, *to be mean-ſpirited.*

☞ Bas, (ſitué plus bas.) *Lower.*

La baſſe région de l'air. *The lower region of the air.*

La baſſe Alſace. *The lower Alſatia.*

* Les bas Officiers, (les ſubalternes.) *The inferior Officers*, *the ſubalterns.*

* Bas, (vil, mépriſable.) *Low*, *mean*, *pitiful*, *baſe*, *vile*, *ſordid*, *poor.*

Or thus. Faire main-baſſe. *To put all to the ſword.*

Une baſſe-cour. *A baſe court* : Ou bien,

en

an *inner yard*, or *barton*, wherein poultry is kept.

Chambre baſſe. *A low room.*

Une baſſe foſſe. *A dungeon.*

Maître des baſſes œuvres. *A tom-tard.*

*† C'eſt du bas Breton pour moi. *That's Hebrew to me, i don't underſtand that Gibbridge.*

☞ Le carême eſt bas. *The lent is forward.*

☞ Bas-bord, (le côté gauche du vaiſſeau.) *The larboard of a ship.*

☞ Bas-deſſus, (terme de Muſique; *ou plutôt*, ſecond deſſus.) *A ſecond treble in Muſick.*

☞ Bas fond, (fond où il y a peu d'eau.) *A ſhallow*, or *flat.*

Vaiſſeau de bas bord. *A low-built ſhip, a ſmall ſhip.*

Les baſſes voiles. *The main and mizzen ſails.*

☞ Avoir la vue baſſe. *To be purblind*, or *ſhort-ſighted.*

☞ Bas-relief, *ou* baſſe-taille, (ouvrage de Sculpture.) *Baſſo relievo.*

☞ Le bas peuple. *The common people, the vulgar, the mob.*

☞ Les baſſes cartes. *All the cards that are not court cards, the ſmall cards.*

☞ Sorti de bas lieu. *Meanly extracted*, or *born.*

*† Les eaux ſont baſſes chez lui, (l'argent commence à lui manquer.) *He is at low ebb.*

BAS, *ſubſt. m.* (chauſſe.) *Stocking, hoſe.*

Un vendeur de Bas. *A hoſier.*

BAS ☞, (la partie intérieure de certaines choſes.) *Bottom, the lower part* or *foot of a thing.*

Le bas d'une montagne. *The foot* or *bottom of a hill.*

☞ Le bas du ventre. *The rim*, or *lower part of the belly.*

BAS, *adv. Down, low.*

Mettre bas les armes. *To lay down arms.*

Parler bas. *To ſpeak low* or *ſoftly.*

☞ Jouer argent bas, (*ou* argent comptant.) *To play for ready money.*

☞ Mettre le pavillon bas. *To ſtrike the flag.*

☞ Il eſt bas, il eſt bas percé, (il a peu d'argent.) *He is at low ebb, it is low with him.*

☞ Tenir quelqu'un bas, (le tenir dans la crainte *ou* dans la ſoumiſſion.) *To keep one low, to keep him at a diſtance*, or *in awe.*

☞ Le vin eſt au bas. *The wine runs low*, or *draws towards the lees*, or *dregs.*

☞ Mettre bas, (faire des petits.) *To bring forth, as beaſt do.*

☞ Là bas. *Below.*

☞ En bas. *Down, below.*

☞ A bas. *Upon the ground.*

Son régne eſt à bas. *There's an end of his reign.*

☞ A bas, (deſcendez.) *Down*, or *come down.*

☞ Par haut & par bas. *Upwards and downwards.*

BASANE, *ſubſt. f.* (peau de mouton paſſée par le tan.) *Sheeps leather.*

Baſané, ée, *adj.* (qui a le teint olivâtre & tirant ſur le noir.) *Tawny, ſun-burnt, of a ſwarthy complexion.*

BAS-BORD, *ſubſt. m.* (le côté gauche du vaiſſeau.) *The larboard of a ſhip.*

BASCULE, *ſubſt. f.* (contre-poids ſervant à lever & à baiſſer un pont-levis.) *A ſwipe.*

☞ Baſcule, (piéce de bois ſur laquelle les enfans ſe brandillent.) *See-ſaw.*

Jouer à la baſcule. *To play at ſee-ſaw.*

☞ Baſcule, (porte qui s'ouvre & ſe ferme en maniere de trebuchet.) *A ſwing gate.*

BASE, *ſubſt. f.* (fondement de quelque choſe, au propre & au figuré.) *Baſe*, or *baſis, bottom, ground*, in a proper and a figurative ſenſe.

BASILIC, *ſubſt. m.* (ſerpent fort venimeux.) *Baſilisk* or *cockatrice.*

☞ Baſilic, (herbe odoriférante.) *Sweet baſil*, an herb.

BASILIQUE, *adj. Baſilical.*

Ex. La veine baſilique. *The baſilical vein.*

BASILIQUE, *ſubſt. f.* (Palais où l'on adminiſtroit la juſtice.) *A Court of juſtice*, a great hall where juſtice was adminiſter'd by the old *Romans.*

☞ Baſilique, (Égliſe grande & magnifique.) *A great Church.*

BASIN, *ſubſt. m.* (ſorte d'étoffe de fil.) *Dimity.*

BASOCHE, *ſubſt. f.* (communauté des Clercs du Parlement de Paris.) *The company and juriſdiction of Lawyers Clerks in the Parliament of* Paris, *having among them a King, and their peculiar laws.*

Le Roi de la Baſoche. *The Maſter of Miſrule.*

BASOCHIEN, *ſubſt. m. A Lawyer's Clerk.*

BASQUE, *ſubſt. f.* (partie du pourpoint.) *The skirt of a doublet.*

BASQUE, *ſubſt. m. Ex.* Un tour de baſque. *A clever trick, a legerdemain.*

Aller de pié comme un baſque. *To be ſwift-footed*, as the people of *Biſcay* are.

BASSA, *ou* BACHA, *ſubſt. m.* (Gouverneur de Province parmi les Turcs.) *A Baſſa*, or *Bashaw*, a Governor *or Lord-Lieutenant* of a Province among the *Turks.*

BASSE, *adj. the feminine of* Bas. V. Bas.

BASSE, *ou* Baſſe-contre, *ſubſt. f.* (l'une des quatre parties de la Muſique.) *The baſe* or *baſs* in Muſick.

Baſſe-continue. *A thorough baſe.*

Baſſe de viole. *A baſe viol.*

☞ Baſſes, (bancs de ſable *ou* rochers.) *Shallows, flats.*

Baſſement, *adv.* (d'une maniere baſſe.) *Meanly, poorly, pitifully.*

BASSESSE, *ſubſt. f. Meanneſs, lowlineſs.*

☞ Baſſeſſe, (action baſſe.) *A baſe*, (or *unworthy*) *action.*

☞ Faire une baſſeſſe, (s'abaiſſer trop.) *To debaſe one's ſelf, to humble one's ſelf too much, to cringe, to creep and crouch.*

BASSET, *ſubſt. m.* (ſorte de chien de chaſſe.) *Terrier, a terrier dog.*

BASSETTE, *ſubſt. f.* (ſorte de jeu de cartes.) *Baſſet*, a game at cards.

BASSIERE, V. Beſſiere.

BASSIN, *ſubſt. m.* (eſpéce de grand plat rond *ou* ovale.) *Baſon.*

☞ Baſſin de fontaine. *The vaſe of a fountain.*

☞ Baſſin de chaiſe percée. *The pan of a cloſe-ſtool.*

Baſſin de balance. *The ſcale of a balance.*

☞ Baſſin, (terme de mer, chambre *ou* darſine; petit port pratiqué dans un plus grand.) *A wet-dock.*

* † Cracher au baſſin, (contribuer à quelque dépenſe.) *To give ſomething, to pay one's contribution.*

BASSINE, *ſubſt. f.* (ſorte de baſſin large & profond dont ſe ſervent les confiſeurs, *&c.*) *Pan*, a deep and wide pan, uſed by confectioners, chymiſts, and apothecaries.

Baſſiné, ée, *adj. Warmed*, &c. V. *the Verb.*

BASSINER, *verb. act.* (chauffer avec une baſſinoire.) *To warm*, with a warming-pan.

☞ Baſſiner une plaie, (l'étuver.) *To bathe*, or *foment a wound* with wine, *or* any other liquor prepared for that purpoſe.

BASSINET, *ſ. m.* (ſorte de fleur jaune.) *Crowfoot, golden knop*, or *butter-flower.*

☞ Baſſinet d'arme à feu. *Pan, the touch pan of a gun.*

BASSINOIRE, *ſubſt. f.* (inſtrument ſervant à chauffer le lit.) *A warming pan.*

BASSON, *ſubſt. m.* (baſſe de hautbois.) *Baſſoon, the baſe of a hautboy.*

BAST, V. Bât.

† Baſtant, ante, *adj. Sufficient.*

BASTARD, *&c.* V. Bâtard, *&c.*

BASTE, *ſubſt. m.* (as de trefle, au jeu de l'hombre.) *Baſte*, the ace of clubs at ombre.

BASTE, *adv.* ou *interj.* (paſſe, ſoit.) *Well, ſo be it, let it be ſo, granted.*

BASTELEUR, V. Bâteleur.

BASTER, *verb. neut.* (*ou* ſuffire.) *To be ſufficient*, or *enough, to ſuffice.*

☞ L'affaire baſte mal, (*ou* va mal.) *The buſineſs does not go well.*

BASTERNE, *ſubſt. f.* (ſorte de litiere dont ſe ſervoient les Dames Romaines.) *Baſtern, a litter* uſed by the *Roman* Matrons.

BASTIMENT, V. Bâtiment.

BASTION, *ſubſt. m.* (terme de fortification.) *A baſtion, a bulwark.*

BASTIR, } V. { Bâtir.
BASTON, }

BASTONNADE, *ſubſt. f. A Baſtinado*, or *cudgelling.*

BASTONNÉE, *ſubſt. f. Ex.* Baſtonnée d'eau, (la quantité d'eau qu'on puiſe à la pompe à chaque fois que la brimbale joue.) *As much water as comes out of a pump every time it plays.*

BASTONNER, *verb. act.* (donner des coups de bâton.) *To baſtinado*, or *ſwaddle, to cudgel.*

☞ Baſtonner un écrit, (tirer des raies ſur les lignes.) *To ſcore a writing.*

BAT, *ſubſt. m.* (ſelle groſſiere pour les bêtes de ſomme.) *A pack-ſaddle, a pannel.*

BATAGE, *ſubſt. m.* (action, *ou* travail de battre le bled.) *Threshing.*

BATAIL, V. Batant.

BATAILLE, *ſubſt. f.* (choc de deux Armées.) *Battle, fight.*

Bataille rangée. *A field*, or *pitched battle.*

Deſcription d'une BATAILLE.

Deux Armées étant en préſence, le canon ronfle de chaque côté; & le ſignal du combat donné, on s'ébranle de part & d'autre, & on commence le choc. Dans le fort du danger, les Généraux font paroître leur intrépidité en conſervant leur ſang froid, & en donnant leurs ordres ſans émotion & ſans embarras. Dans la mêlée, les Officiers font des actions, ou pour mieux dire, des prodiges de valeur & de jugement; & ſecondés des Soldats, qui ſe battent en lions, ils taillent en piéces les ennemis, tuent & renverſent tout ce qui fait obſtacle, percent & enfoncent les bataillons, culbutent & renverſent les eſcadrons. Sur le point d'être accablés par la multitude, ils ſoutiennent avec fermeté l'effort des ennemis; & les Généraux, avertis par leurs Aides-de-camp de ce qui ſe paſſe de ce côté-là, y font promptement marcher du ſecours; raniment leurs troupes par leur préſence; rallient les bataillons rompus; les

ramenent à la charge ; repouſſent les ennemis ; les menent battant ; regagnent le terrain qu'on avoit perdu ; rétabliſſent entiérement les choſes ; pourſuivent l'ennemi l'épée dans les reins ; lui paſſent ſur le ventre, le mettent tout-à-fait hors de combat ; paſſent tout ce qui réſiſte, au fil de l'épée ; & après avoir eſſuyé des décharges continuelles du canon & de la mouſqueterie, & remporté une victoire entiere & complète, font ſonner la retraite, & couchent ſur le champ de bataille, aux fanfares des trompettes.

Deſcription of a BATTLE.

The two Armies being in ſight, the cannon roars on each ſide; and the ſignal for the fight being given, they both move, and begin the encounter. In the height of danger, the Generals ſhew their intrepidity by preſerving their cool temper, and by giving their orders without emotion, and without hurry. In the cloſe engagement, the Officers perform wonders, or ſhew extraordinary valour and judgment; and ſeconded by their men, who fight like lions, they cut the enemy in pieces, kill, and overthrow all they meet in their way, break through battalions and bear down ſquadrons. Upon the point of being overpowered by numbers, they reſolutely ſuſtain the effort of the enemy; and the Generals being informed by their Aids-de-camp of what paſſes on that ſide, cauſe ſuccours to march thither with all ſpeed, revive the ſpirits of the Soldiers by their preſence, rally the broken battalions, bring them up again to the charge, repulſe the enemy, drive them before them, regain the ground they had loſt, retrieve the whole affair, purſue the enemy cloſe, trample them under foot, or ride over them, entirely diſable them, put all that reſiſt to the ſword, and after having ſuſtained continual diſcharges of cannon and ſmall ſhot, and gained an entire and compleat victory, cauſe a retreat to be ſounded, and lie on the field of battle, whilſt the air reſounds with the flourishes of trumpets.

☞ Cheval de bataille. *A war horſe.*

☞ Mettre *ou* ranger une armée en bataille. *To draw up an army in battalia*, or *in order of battle.*

Le champ de bataille, (le terrain où l'on combat.) *The field.*

Le champ de bataille lui a demeuré, *ou* il a gagné la bataille. *He has got field, the day, or the victory.*

* † BATAILLER, *verb. neut.* (ne ſe dit que dans cette phraſe figurée & baſſe) il m'a bien fallu batailler pour l'obtenir. *I was fain to battle, or to fight, or to ſtruggle hard for it.*

BATAILLON, *ſubſt. m. A battalion.*

BATANT, *adj.* (*from* battre.) *Beating. Ex.* Sortir tambour batant. *To come out drum beating.*

☞ Batant neuf, (tout neuf, qui vient d'être fait.) *Brand new, fire new.*

BATANT, *ſubſt. m.* (*ou* batail de cloche.) *Clapper, a bell clapper.*

☞ Porte à deux batans. *A folding*, or *two-leafed door.*

BATANT-L'ŒIL, *ſubſt. m.* (ſorte de coëffure de femme.) *French-night cloaths.* (Elle eſt en battant-l'œil, *ou* en négligé.) *She is in a diſhabille.*

BATARD, arde, *adj.* (né hors de légitime mariage.) *Baſtard*, got in an unlawfull bed, *illegitimal, natural.*

* Bâtard, qui participe de deux natures differentes.) * *Baſtard.*

☞ Une piéce de canon bâtarde. *A demi-cannon*, or *demi-culverin.*

Un bâtard, *ſubſt. m.* une bâtarde, *ſubſt. f. A baſtard.*

BATARDEAU, *ſubſt. m.* (eſpéce de digue pour détourner l'eau d'une riviere.) *A dam*, or *waterſtop*, made of piles, *&c.*

BATARDIÈRE, *ſ. f.* (plant d'arbres greffés, qu'on éleve dans des vergers *ou* pepinieres.) *Seed-plot*, or *nurſery*; a place where young trees are ſet to be afterwards removed.

BATARDISE, *ſubſt. f.* (qualité de bâtard.) *Baſtardy.*

Droit de bâtardiſe. *A ſucceſſion to baſtards, that which falls to the King by the death of a baſtard.*

BATE, *ſubſt. f.* (ſorte de hie à battre les gravois, à applanir les granges, *&c.*) *A rammer*, or *a paving beetle*; an inſtrument wherewith earthen floors are ſettled and beaten level.

☞ Bate de cimentier. *A dawber's beater.*

☞ Bate, (pour enfoncer des pilotis.) *A commander.*

☞ Bate de blanchiſſeuſe. *A ſmall ſloping bench, whereon the washer women ſoap and beat their linnen.*

☞ Bate de ſelle. *The bolſter* of a ſaddle.

☞ Bate à beurre. *A churn-ſtaff.*

BATÉ, ée, *adj.* (*from* bâter.) *Saddled* with a pack-ſaddle.

BATEAU, *ſubſt. m.* (vaiſſeau qui ſert à naviger ſur les rivieres, les lacs, les étangs.) *A boat.*

BATELAGE, *ſubſt. m.* (action de bateleur.) *Juggling, legerdemain, juggler's trick.*

BATELÉE, *ſubſt. f.* (charge d'un bateau : il ne ſe dit guère que des perſonnes qui y ſont.) *Fare, boat full of people.*

BATELET, *ſubſt. m. A little boat.*

BATELEUR, *ſubſt. m.* (faiſeur de tours de paſſe-paſſe, *ou bien* un charlatan.) *A juggler, a puppet-player, a buffoon, a mountebank.*

BATELIER, *ſubſt. m.* (qui conduit un bateau.) *A waterman.*

BATÊME, *ſubſt. m. pron.* Batême. *Baptiſm, chriſtening.*

☞ Recevoir le batême. *To be chriſtened* or *baptized.*

☞ Tenir un enfant en batême. *To ſtand godfather to a child.*

☞ Nom de batême. *Chriſtian name.*

☞ Batême du tropique *ou* de la ligne. *The ducking of one at ſea.*

BATEMENT, *ſubſt. m.* (*from* battre.) *A beating.*

☞ Batement de mains. *Clapping of hands.*

☞ Batement de pieds. *Stamping of the feet.*

BATER, *verb. act.* (mettre un bât.) *To ſaddle* with a pack-ſaddle.

BATERIE, *ſubſt. f.* (*from* battre, querelle où il y a des coups donnés.) *Battery, fighting, ſquabble.*

☞ Baterie, (où l'on braque le canon.) *A battery for ordnance.*

☞ Baterie, (maniere de jouer ſur la guitarre *ou* de batre le tambour.) *A particular way of playing on the* guitar, or *of beating* the drum.

☞ Baterie de cuiſine. *Kitchin-talkin.*

BATEUR, *ſ. m.* (celui qui bat.) *Beater.*

BATEUR d'or. *A Gold-beater.*

☞ Bateur de bled. *A thresher.*

* † Un bateur de pavé, *ou* de chemin. *A rambler, or a man that is always rambling up and down the ſtreets, an idle fellow*, alſo, *a padder* or *vagabond.*

☞ Bateurs d'eſtrade, (cavaliers détachés pour reconnoître le pays.) *Scouts*; horſemen ſent abroad to get intelligence.

BATEUSE d'or, *ſubſt. f. A woman gold-beater.*

BATI, ie, *adj. Built*, &c. V. Bâtir.

☞ Une maiſon mal bâtie, (*ou* mal ordonnée.) *An ill contrived houſe.*

* Un homme mal bâti, (*ou* mal fait.) *An ill ſhaped man.*

BATIER, *ſubſt. m.* (artiſan qui fait & qui vend des bâts.) *A ſaddler, a maker* or *ſeller of pack ſaddles.*

* † Un ſot bâtier. *A ſilly fellow, a booby, a clown.*

BATIFOLER †, *verb. neut.* (jouer à la maniere des enfans.) *To play* (*like children*) *to romp.*

BATIMENT, *ſubſt. m.* (édifice.) *A building, an edifice, ſtructure, fabrick.*

☞ Bâtiment, (vaiſſeau pour la mer.) *A ſhip* or *veſſel.*

BATIR, *verb. act.* (conſtruire un édifice.) *To build.*

* Bâtir, (terme de tailleur.) *To make long ſtitches.*

* * Bâtir, (établir) ſa fortune. *To build one's fortune.*

Batiſé, ée, *adj. Baptiz'd, chriſten'd.*

BATISER, *verb. act.* (*from* batême.) *To baptize, to chriſten.*

* † Batiſer quelqu'un, lui donner un ſobriquet. *To baptize one, to give him a nick-name.*

* † Batiſer ſon vin. *To dilute one's wine, to put a great deal of water in one's wine.*

BATISSE, *ſubſt. f.* (l'action de bâtir, *ou* l'entrepriſe d'un bâtiment.) *The building* of a houſe.

BATISSEUR, *ſubſt. m.* (celui qui fait bâtir & qui aime à bâtir.) *A great builder, one that builds much*; not meaning an Architect *or* maſon.

BATISTE, *adj. m. Baptiſt. Ex.* S. Jean Batiſte, *John the Baptiſt.*

BATISTERE, *adj. Ex.* Regiſtre batiſtere, (où l'on met les noms de ceux qu'on batiſe.) *Church-book*, wherein chriſtnings are entered and recorded.

Un batiſtere, *ſubſt. m.* (certificat extrait du regiſtre batiſtere.) *A certificate out of a church-book.*

BATOIR, *ſubſt. m.* (uſtenſile pour battre la leſſive.) *A beetle.*

☞ Batoir, (palette pour jouer à la paume, *&c.*) *A battledore.*

BATON, *ſubſt. m.* (brin de bois qu'on peut tenir à la main, ſervant à divers uſages.) *A ſtick, ſtaff*, or *cudgel.*

Marcher avec un bâton. *To walk with a ſtick.*

Donner des coups de bâton à quelqu'un. *To ſtick* or *cudgel one.*

Bâton à deux bouts, *ou* ferré par les deux bouts. *A quarter-ſtaff.*

Bâton de commandement. *The ſtaff of command, the commander's ſtaff.*

Bâton de *Jacob*, (inſtrument mathématique.) Jacob's *ſtaff*; a mathematical inſtrument.

Épée à bâton, *ou* bâton à ferrement. *A tucker.*

* Tour du bâton, (profits dans quelque emploi.) *By-gains, by-profits, perquiſites.*

* † Tirer au court bâton avec quelqu'un, (faire au plus fort.) *To try maſteries with one, to ſtrive* or *contend with one.*

* Bâton de vieilleſſe, (celui *ou* celle qui ſert d'appui à une vieille perſonne.) *The ſupport of one's old age.*

* Faire quelque choſe à bâtons rompus, (*ou* à diverſes repriſes.) *To do a thing by ſnatches*, or *by fits and girds.*

Je ſuis ſur cette matiere très aſſuré de mon bâton. *I am ſure of the thing.*

BATRE, *ou* Battre, *verb. act.* (frapper.) *To beat*, or *ſtrike.*

Batre un valet. *To beat a ſervant.*

Batre quelqu'un dos & ventre, le batre comme plâtre *ou* comme un chien, (le batre avec excès.) *To beat one ſoundly, to maul him.*

Batre les ennemis, (les vaincre.) *To beat the enemy, to get the better of them.*

Batre quelqu'un de quelque raiſon. *To beat one down with an argument.*

☞ Mener batant les ennemis, (les faire fuir & les pourſuivre en les batant.) *To drive the enemy before one.*

* Mener quelqu'un batant dans une diſpute, (l'accabler de raiſons.) *To bear*, or *run one down in a diſpute.*

Batre du papier, de l'or, des livres. *To beat paper, gold, books.*

Batre la meſure, (terme de Muſique.) *To beat time*; a term of Muſick.

Batre le tambour *ou* la caiſſe. *To beat the drum.*

Batre la chamade. *To beat a parley.*

☞ Batre une ville en ruine. *To batter down a town.*

Batre quelqu'un en ruine, (le pouſſer, le réduire à l'extrémité.) *To run one down, to put him to a non-plus.*

Batre le fer, faire ſouvent des armes.) *To tilt*, or *fence.*

☞ Batre la campagne *ou* l'eſtrade, (courir la campagne pour avoir nouvelles des ennemis.) *To ſcour the country for intelligence*, as ſcouts in an army do.

* Batre la ſemelle, (voyager.) *To beat the hoof, to foot*, or *travel a foot.*

* Batre un lieu, (terme de chaſſe.) *To beat a place for game*; a term of hunting.

☞ Batre bien du pays, (faire beaucoup de chemin.) *To travel a great way.*

* † Batre bien du pays, (parler beacoup.) *To talk much.*

☞ Batre monnoie. *To coin* or *mint money.*

☞ Batre du bled. *To thresh*, or *thrash corn.*

☞ Batre le beurre. *To churn milk.*

☞ Batre, (*ou* mêler) les cartes. *To ſhuffle the cards.*

☞ La riviere bat les murailles de la ville. *The river beats againſt*, (*it runs cloſe by*) *the walls of the town.*

* † Batre le pavé, (mener une vie fainéante.) *To ramble about, to run up and down the ſtreets.*

Batre, *verb. neut. To beat.*

Le pouls lui bat. *His pulſe beats.*

Le cœur me bat. *My heart beats, pants*, or *goes pit a pat.*

Le ſoleil bat à plomb. *The ſun beats perpendicularly.*

☞ Batre des mains, (applaudir.) *To clap, to applaud.*

☞ Batre de l'aîle, *ou* des ailes, (en parlant des oiſeaux.) *To flap* or *flutter.*

Se batre, *verb. recip.* (combatre.) *To fight.*

BATTANT, V. Batant & Batre.

BATTE, V. Bate.

BATTOLOGIE, *ſ. f.* (répétition inutile.) *Tautology, needleſs repetition.*

BATU, ue, *adj. Beaten, beat*, &c. V. Batre.

☞ Vous avez les yeux batus, (ils paroiſſent meurtris.) *Your eyes look black and blue.*

Un chemin batu. *A beaten road.*

Un vaiſſeau batu de l'orage. *A ſhip toſſed by the wind.*

P. Autant vaut-il être bien batu que mal batu. *P. Over ſhoes, over boots.*

BATUE, *ſ. f.* (terme de chaſſe.) *Ex.* Faire la batue, (batre les buiſſons pour en faire ſortir le gibier.) *To beat bushes, &c.* in order to ſpring, *or* ſtart the game.

BAVARD, *ſ. m.* Bavarde, *ſ. f.* (cauſeur, cauſeuſe, qui parle trop.) *A babler, a blab, an idle prattler, a prattling ſilly fellow*, or *woman.*

☞ Bavard, (un homme qui ſe vante.) *A boaſter, a cracker, a bouncing*, or *boaſting fellow, a romancer.*

BAVARDER, *verb. neut.* (être bavard, ſe vanter.) *To boaſt, to crack*, or *bounce, to romance.*

D. BAVARDERIE † *ou* Bavardiſe, *ſ. f.* (ſote vanterie.) *Bouncing, cracking, boaſting.*

BAUDET, *ſ. m.* (petit âne.) *An aſs.*

☞ Baudet, (treteau de ſcieur.) *The horſe, block*, or *treſtle on which a ſawyer lays the wood to be ſawed.*

☞ Baudet, (lit de ſangle.) *A hammock.*

BAUDRIER, *ſ. m.* (large ceinture qui pend en écharpe, & ſert à porter l'épée.) *A belt, a long belt*, or *a ſhoulder-belt, baldrick.*

BAVE, *ſ. f.* (écume de la bouche, ſalive, qui en découle.) *Foam, ſlaver*, or *ſlabbering, drivel.*

☞ Bave de limaçon. *The ſpit of a ſnail.*

BAVER, *verb. neut.* (jetter de la bave.) *To foam, ſlaver, ſlabber*, or *drivel.*

☞ Baver, (être traité de la verole.) *To be fluxed for the pox.*

BAVETTE, *ſ. f.* (linge qu'on met aux petits enfans au devant de l'eſtomac.) *A bib, a ſlabbering bib.*

* † Tailler des bavettes, (babiller, caqueter.) *To prattle, to chat.*

BAVEUR, *ſ. m.* Baveuſe, *ſ. f. One that ſlabbers, a ſlabber chops.*

Baveuſe, *adj. f. Ex.* Chair baveuſe. *Proud flesh.*

BAVEUSE, *ſ. f.* (poiſſon de mer.) *A ſort of ſea-fish.*

BAUFFRER †, *verb. neut.* (manger goulument.) *To eat greedily.*

BAUFFREUR †, *ſ. m.* (gourmand.) *A greedy gut, a glutton.*

BAUGE, *ſ. f.* (retraite, lit de ſanglier.) *The ſoil of a wild boar*, the place where he lies in the day time.

☞ Bauge, (eſpéce de mortier.) *A kind of mortar made of clay and ſtraw.*

BAUME, *ſ. m.* (ſorte d'arbre, *ou* la compoſition propre aux plaies.) *Balſam*, a tree, *or* a juice, *or* a compoſition ſo called.

☞ Baume, (*ou* menthe, ſorte d'herbe.) *Balm*, or *balm mint*, an herb.

BAUMIER, *ſ. m.* (arbre qui porte le baume.) *Balm-tree.*

BAVOLET, *ſ. m.* (coëffure de villageoiſe.) *A head-gear*, much worn by the country-women about *Paris.*

BAVOLET, *ſ. m. ou* bavolette, *ſ. f.* (celle qui porte un bavolet.) *A laſs, a country laſs, a milk-maid.*

BAUX, *ſ. m.* (*the plural of* Bail.) *Leaſes.*

☞ Baux, *ou* barrots de navire. *The beams*, or *floor-timbers of a ship.*

BAY, &c. } *Voyez* { Bai, &c.
BAYE, } { Baie, &c.

BAYONNETTE, *ſ. f.* (dague, couteau pointu en forme de poignard.) *A bayonet* or *dagger.*

BAZANE, V. Baſane.

B E

BÉANT, ante, *adj.* (qui montre une grande ouverture.) *Open, wide open.*

A bouche béante. *Open mouth.*

BÉAT, ate, *ſubſt.* (dévot qui eſt en réputation de ſainteté.) *A devout*, or *holy perſon, a ſaint*, alſo *a bigot* or *hypocrite.*

BÉATIFICATION, *ſ. f.* (acte par lequel le Pape déclare qu'une perſonne eſt bienheureuſe après ſa mort.) *Beatification.*

Beatifié, ée, *adj. Beatified, made bleſſed.*

BÉATIFIER, *verb. act.* (mettre au catalogue des Bienheureux.) *To Beatify*, or *make bleſſed.*

Béatifique, *adj. Beatifical, beatifick.*

BÉATILLES, *ſ. f.* (menues choſes délicates & propres à manger, que l'on met dans les pâtés & dans les potages.) *Tit-bits*, or *dainty bits*, ſuch as cocks combs, ſweetbreads, *&c.* uſualy made into pies.

BÉATITUDE, *ſ. f.* (félicité, bonheur; il ne ſe dit guere qu'en parlant du bonheur éternel.) *Beatitude, bliſs, happineſs, bleſſedneſs.*

BEAU, BELLE, *adj.* (agréable à la vue.) *Fine, handſome, comely, pretty, beautiful, neat, fair.*

Beau viſage, beau corps. *A fine*, or *handſome face*, or *body.*

Une belle taille. *A fine neat shape.*

Une belle femme. *A fine, handſome, beautiful*, or *comely woman.*

Un beau teint. *A fine*, or *fair complexion.*

Une belle couleur. *A fine colour.*

☞ Beau, (agréable à l'oreille.) *Fine, delicate, good.*

Une belle voix. *A fine, delicate*, or *good voice.*

☞ Beau, (en parlant du ciel & de l'air.) *Fine, good, fair, delicate, curious.*

Beau temps. *Fine, good*, &c. *weather.*

Beau clair de lune. *A fine*, or *curious moon-shine.*

☞ Beau, (tout ce qui eſt agréable, & excellent en ſon genre.) *Fine, handſome, neat, delicate, curious, pleaſant, excellent, good.*

Une belle prairie. *A fine, delicate, pleaſant*, or *curious medow.*

Une belle ſtatue. *A fine ſtatue.*

Un beau poëme. *A fine poem.*

* Mettre une choſe en beau jour (l'expoſer de telle ſorte qu'on en puiſſe voir toutes les beautés.) *To ſet out*, or *shew a thing to the beſt advantage.*

P. Il eut beau dire & beau faire. *Whatſoever he could ſay* or *do.*

R. Les Anciens diſoient BEL au lieu de BEAU, & il ſe dit encore aujourd'hui devant le ſubſt. ſingulier qui commence par une voyelle. *They ſaid formerly* Bel *inſtead of* Beau; *but now* Bel *is only uſed before the ſingular number of a ſubſtantive beginning with a vowel.*

Ex. Un bel homme. *A handſome man, a fine comely man.*

Bel air. *Fine air.*

* † Faire le beau, faire le beau fils. *To ſet up for a beau.*

* Le beau monde, (les gens polis.) *The fine people*, or *folks, the gentlemen and ladies.*

* Les Belles, (les belles femmes.) *The Fair, the fair ſex.*

☞ Ma belle, (m'amie.) *My dear, ſweet-heart.*

Qu'eſt-ce, ma belle? *What's the matter, my dear?*

☞ Jouer beau (*ou* grand) jeu. *To play deep* or *high.*

☞ Un beau (*ou* grand) mangeur. *A great eater, a high feeder.*

Faire une belle (*ou* grande dépenſe.) *To ſpend high, to live great.*

☞ Beau joueur, (celui qui joue franchement & ſans ſe fâcher.) *One that plays fair, and never frets at play.*

☞ Avoir les armes belles, (faire bien des armes.) *To fence well.*

☞ Beau, (bon, heureux, favorable.) *Fair, good, lucky, happy, favourable.*

Un bel expédient. *A fair*, or *good expedient.*

Une belle occaſion. *A fair*, or *favourable opportunity.*

Un beau coup de dez. *A lucky throw, or caſt of dice.*

☞ Beau, (honnête, bienſéant.) *Fine, handſome, decent, ſeemly.*

P. Donner beau jeu à quelqu'un, (lui préſenter l'occaſion favorable pour faire ce qu'il veut.) *To give one fair play.*

☞ Cela n'eſt pas du beau ſtile. *That is not elegant.*

☞ Faire beau ſemblant à quelqu'un. *To keep*, or *carry it fair with one.*

Il l'a trahi ſous un beau ſemblant d'amitié. *He betrayed him under a fair pretence of friendship.*

Beau, (ſe prend ironiquement pour le contraire de ce qu'il ſignifie.) *Fine, handſome, pretty, &c.* are uſed ironically for the contrary of what they ſignify.

Ex. Voilà qui eſt beau, vous lever à midi. *You are a fine man indeed, to riſe at twelve a clock.*

Voilà une belle équipée, (en parlant d'un deſſein mal concerté.) *That's a fine plot indeed.*

☞ Beau-pere. *Father-in-law.*
Belle-mere. *Mother-in-law.*
Beau-fils. *Son-in-law.*
Belle-fille. *Daughter-in-law.*
Beau-frere. *Brother-in-law.*
Belle-ſœur. *Siſter-in-law.*

☞ Payer quelqu'un à beaux deniers comptans. *To pay one ready money.*

☞ Il lui arracha l'oreille à belles dents. *He bit his ear off cleverly.*

☞ Il l'a échappé belle. *He eſcaped it very narrowly.*

BEAU, *ſ. m.* (ce qui eſt beau, grand, ſublime, ou excellent en quelque choſe.) *What's faireſt, beſt, beautiful, fine*, or *excellent in any thing; excellency*, or *excellence, beauty, fineneſs.*

Elle a eu le plus beau de la ſucceſſion. *She had the faireſt part of the inheritance.*

M. Crouzaz a fait un traité du beau. *Mr. Crouzaz has written a treatiſe concerning what's excellent in any thing.*

Le beau d'une penſée. *The fineneſs, beauty*, or *ſublime of a thought.*

De même qu'un bon Architecte joint le ſolide au beau, un bon Poëte joint le beau à l'utile. *As a good Architect joins ſolidity to beauty; ſo a good Poet joins pleaſure and profit*, or *what's pleaſant to what's uſeful.*

Joindre enſemble le beau & l'effroyable. *To join together the fair and the foul.*

Le beau des images eſt de repréſenter la choſe comme elle s'eſt paſſée. *The excellency of pictures is to make a true repreſentation of things.*

☞ Il fait beau, (pour dire, il fait beau temps.) *It is fine weather.*

☞ Et pour le lui donner plus beau, elle ne ceſſoit de le railler ſur le ſujet de Mademoiſelle B. —*And to give him fairer play, ſhe ſtill bantered him about Miſtreſs* B.—

BEAU, *adverbially uſed. Ex.* Il fait beau ſe promener. *It is fine walking.*

☞ Beau, (ſignifie quelquefois qu'on fait une choſe vainement.) Beau *is uſed ſometimes to ſignify that a man does a thing in vain.*

Ex. Vous avez beau dire. *Say what you will, you may ſay what you will.*

Il a beau faire, il n'en viendra pas à bout. *Let him do what he can, (let him do his worſt) he will never bring it about.*

J'ai beau l'attendre, il ne viendra pas. *I may ſtay long enough for him, he will not come.*

J'ai beau me tuer de peine pour ſon ſervice, il ne m'en ſait point de gré. *Though i deſtroy myſelf to ſerve him, he make nothing of it.*

On a beau chaſſer le chagrin, il revient toujours. *Drive away ſorrow never ſo much, it will return again.*

Tout beau, *interj.* (pour arrêter *ou* impoſer ſilence.) *Hold, hold there, fair and ſoftly, not ſo faſt.*

Tout beau, ne parlez pas ſi haut. *Softly, don't ſpeak ſo loud.*

Tout beau, ne vous fâchez pas. *Peace, peace, be not angry.*

BEAUCOUP, *adv.* (de qualité.) *Much.*

☞ Beaucoup, *adv.* (de quantité, en grand nombre, en abondance.) *Many, a great many, a great deal, abundance.*

☞ Beaucoup, (ſe dit abſolument pour marquer une choſe avantageuſe.) *Much, a great ſtep.*

Ex. C'eſt beaucoup pour ſon âge. *That's much for his age.*

C'eſt beaucoup pour faire ſa fortune que d'avoir de bons amis. *That's a great ſtep*, or *it goes a great way towards the making of ones fortune, to have*, or *the having of good friends.*

☞ Il s'en faut beaucoup que votre affaire ne ſoit achevée. *Your buſineſs is far from being ended.*

☞ Il n'eſt pas, à beaucoup près, ſi beau que ſon frere. *He is nothing near ſo handſome as his brother*, or *he comes far ſhort of being ſo handſome as his brother.*

BEAUPRÉ, *ſ. m.* (terme de marine; le mât d'un vaiſſeau le plus avancé ſur la proue.) *Boleſprit*, or *bowſprit.*

Voile de beaupré, (*ou* ſivadiere.) *The ſprit-ſail.*

BEAUTÉ, *ſ. f.* (la juſte proportion des parties du corps avec l'agréable mêlange des couleurs.) *Beauty, fineneſs, handſomeneſs, prettineſs, comelineſs.*

☞ Cela eſt de la derniere beauté. *That's extreme fine and beautiful.*

* Beauté, (tout ce qui eſt agréable, ſoit à l'œil, à l'oreille, ou à l'eſprit.) *Beauty, pleaſantneſs, fineneſs, curiouſneſs, delicacy, excellency.*

Les beautés de l'Anglois. *The beauties*, or *delicacies of the* English *tongue.*

La beauté de la campagne. *The pleaſantneſs of the country.*

Beauté d'eſprit. *Fineneſs, excellency of wit.*

☞ Beauté, (la perſonne même des femmes qui ſont belles.) *A beauty, a fair, beautiful*, or *charming woman.*

BEC d'oiſeau, *ſ. m. The bill, beak, nib*, or *neb* of a bird.

☞ Le bec de certains poiſſons. *The noſe*, or *ſnout of ſome fiſhes.*

☞ Le bec d'une aiguiere. *The gullet of an ewer.*

☞ Bec de plume. *The nib of a pen.*

☞ Bec de lampe. *The ſocket of a lamp.*

☞ Bec, (pointe *ou* langue de terre.) *A point* of land.

☞ Bec, (la bouche d'un homme.) *The mouth* of a man.

* † Coup de bec, (raillerie.) *A wipe, nipping jeſt, a taunt.*

* † Un tour de bec, (un baiſer.) *A kiſs, a buſs.*

* † Elle fait le petit bec, (*ou* la petite bouche.) *She minces.*

☞ Bec de liévre. *A hare-lip.*

☞ Qu'il eſt heureux de baiſer ce bec amoureux! *How happy is he to kiſs thoſe amorous lips!*

* † Avoir du bec, avoir le bec bien affilé. *To be talkative, to be a prattle-basket, to have one's tongue oiled*, or *well hung.*

* † Il n'a rien que le bec. *He is all tongue, he does nothing but prate.*

* † Faire le bec à quelqu'un, l'inſtruire ſur ce qu'il doit dire. *To teach one before hand what he ſhall ſay.*

* † Paſſer à quelqu'un la plume par le bec. *To make a foll of one, to baffle*, or *abuſe him.*

* † On lui tient le bec à l'eau. *He is amuſed*, or *play'd the fool withal, he is kept at a bay.*

☞ Bec-de-corbin, (eſpéce de halebarde que portent certaines compagnies des Gardes du Roi.) *A Gentleman penſioner's battle ax.*

Gentilhomme à bec-de-corbin. *A Gentleman penſioner.*

☞ Bec-de-grue coudé, (inſtrument de Chirurgie fait en forme de pincettes courbées & dentelées par le bout pour tirer des eſquilles d'os fracturés, &c.) *Crane's bill.*

BECAFIGUE, V. Becfigue.

BECARD, *ſ. f.* (femelle de ſaumon.) *The female ſalmon.*

BECASSE, *ſ. f.* (oiſeau de paſſage.) *A wood-cock.*

☞ Becaſſe de mer. *The ſea-pie.*

* † Brider la becaſſe, (attraper quelqu'un.) *To coſen*, or *catch one, to catch a bubble.*

BECASSEAU, *ſ. m.* (petit de la becaſſe, ou eſpéce de becaſſine.) *A young wood-cock*, or *ſnipe.*

BECASSINE, *ſ. f.* (ſorte d'oiſeau.) *A ſnipe.*

BECFIGUE, *ſ. f.* (petit oiſeau qui eſt une eſpéce d'ortolan, & qui vit de figues.) *Beccafigo*, a bird like a wheat-ear.

BÊCHE, *ſ. f.* (inſtrument d'Agriculture.) *A ſpade.*

Béché, ée, *adj. Broke*, or *digg'd with a ſpade.*

BÉCHÉE, *ſ. f. ou* béquée, (ce qu'on donne à un oiſeau pour manger, ou qu'il prend avec le bec.) *A bill full.*

BÉCHER, *verb. act.* (labourer la terre avec une béche.) *To dig*, or *break the ground with a ſpade.*

BÉCHIQUE, *adj.* & *ſubſt.* (terme de Médecine, bon pour la toux.) *Good for a cough.*

BECQUÉE, V. Béchée.

BECQUENO †, *ſ. f.* (injure populaire qu'on dit d'une petite fille qui n'a que du caquet.) *A prattle-basket, a young prating wench.*

BECQUETER, V. Béqueter.
BEDAINE †, *ſ. f.* (pance, gros ventre.) *Paunch, guts.*
Farcir ſa bedaine. *To cram*, or *ſtuff one's guts.*
BEDEAU, *ſ. m.* (bas officier portant baguette *ou* maſſe, & ſervant aux Égliſes *ou* aux Univerſités.) *A verger, a mace-bearer, a beadle.*
BEDON ‡, *ſ. m.* (tambour.) *A tabret*, or *drum.*
* † Bedon, (homme gras, replet.) *A fat, thick man.*
BÉE, *adj. f. Ex.* Porte, *ou* fenêtre ouverte à gueule bée. *A door*, or *window wide open.*
Bée, *ſubſt.* V. Bayes.
BEELLEMENT, } *Voyez* { Bêlement.
BEELLER, } { Bêler.
BEER, *verb. neut.* (ouvrir la bouche d'une façon niaiſe.) *To gape.*
Béer aux corneilles. *To ſtand gaping into the air.*
* Béer après quelque choſe, (la deſirer avec grande avidité.) *To gape*, or *hanker after a thing.*
BEFLER †, *verb. act.* (moquer, jouer, tourner en ridicule.) *To mock, to play the fool with, to lead by the noſe*, or *make a fool of, to laugh at, to banter.*
BEFROY, *ſ. m.* (tour, *ou* clocher qui ſert à faire le guet.) *Belfrey, a watch-tower, or ſteeple.*
☞ Befroy, (cloche qui eſt dans le befroy.) *An alarum bell.*
BEGAYEMENT, *ſ. m. A liſping, a ſtuttering*, or *ſtammering.*
BÉGAYER, *v. n.* (avoir peine à prononcer les mots.) *To liſp, ſtutter*, or *ſtammer.*
BÈGUE, *adj.* or *ſubſt. m.* & *f.* (qui a peine à parler.) *One that liſps, ſtutters*, or *ſtammers, a ſtammerer*, or *ſtutterer.*
BÉGUEULE, *ſ. f.* (injure baſſe & populaire.) *A ſcold, a termagant, alſo a fool.*
BÉGUIN, *ſ. m.* (eſpéce de coëffe de linge pour les enfans.) *A biggin*, a ſort of linnen cap for children.
BÉGUINAGE, *ſ. m.* (maiſon de Béguines.) *A Beguines-houſe*, or *Nunnery.*
BÉGUINES, *ſ. f.* (ſorte de Religieuſes.) *Beguines*, a ſort of Nuns.
* † Béguine, (vieille fille bigote.) *A bigotted ſtale maid.*
BÉJAUNE, *ſ. m.* (terme de fauconnerie, oiſeau niais.) *A niaſs hawk.*
* † Béjaune, (ignorance, bévue.) *Blunder, ignorance, ſillineſs, miſtake.*
BEIGNET, V. Bignet.
BEL, V. Beau.
BELANDE, *ou* BELANDRE, *ſ. f.* (petit bâtiment de mer.) *Bilander*, a kind of flemish veſſel.
BÊLANT, *adj.* (qui bêle.) *Bleating.*
BÊLEMENT, *ſ. m.* (cri des moutons & des brebis.) *Bleating*, the cry of sheep.
BÊLER, *verb. neut. To bleat*, to cry as sheep do.
BELETTE, *ſ. f.* (petit animal ſauvage.) *A weaſel.*
BELGAMOTE, V. Bergamote.
BELIER, *ſ. m.* (le mâle de la brebis.) *A ram*, the male of ews.
☞ Belier, (machine de guerre.) *Battering ram*, a machine of war.
☞ Belier, (ſigne du Zodiaque.) *Aries*, a celeſtial ſign.
BELIERE, *ſ. f.* (anneau de cloche.) *A ring upon which the bell-clapper hangs.*
BELITRE, *ſ. m.* (coquin.) *A raſcal, rogue, ſcoundrel.*

BELLE, V. Beau.
BELLE, *ſubſt.* (la plus haute triomphe, aux cartes.) *The higheſt tromp, at cards.*
* † La bailler belle à quelqu'un, (lui en faire accroire.) *To ſun one, to bamboozle*, or *to banter him, to put a ſham upon him.*
☞ Je l'ai échappé belle. *I had a narrow eſcape, i eſcap'd it narrowly.*
☞ Il recommence de plus belle. *He begins afreſh*, or *more earneſtly than before.*
BELLE-DE-NUIT, *ſ. f.* (ſorte de plante.) *Great nightſhade*, a ſort of plant.
Bellement, *adv.* (lentement, *ou* ſans bruit.) *Softly, gingerly.*
Il va bellement en tout ce qu'il fait. *He goes on fair and ſoftly, he acts with deliberation.*
BELLIQUEUX, euſe, *adj.* (qui aime la guerre.) *Warlike, martial, valiant.*
BELLISSIME †, *adj.* (très-beau.) *Very fine, extraordinary fine, ſuperfine.*
BELLONE, *ſ. f.* (Déeſſe de la guerre.) *Bellona, the Goddeſs of war.*
BELLOT, otte, *adj.* (qui a quelque beauté: en parlant des enfans.) *Pretty.*
BELOUSE, *ſ. f. prononc.* Blouſe, (trou de billard, *ou* de jeu de paume.) *The hazard* in a billiard-table, *or* in a tennis-court.
BELOUSER, *verb. act. prononc.* Blouſer, (mettre en belouſe.) *To hazard, to throw a ball into the hazard.*
* † Se belouſer, (ſe tromper.) *To be in the wrong box, to miſtake.*
BELVEDER, *ou* Belvedere, *ſ. m.* (plante qui a une touffe verte.) *Belveder*, a fine green plant.
☞ Belveder, (eſpéce de terraſſe.) *A ſort of terraſs.*
☞ Belveder, (*ou* guérite au haut d'une maiſon.) *A turret* or *Lanthorn.*
BE-MOL, *ſ. m.* (terme de Muſique.) *A B-flat* in Muſick.
BENAIS, V. Benêt.
BÉNÉDICITÉ, *ſ. m.* (priere devant le repas.) *Grace* before dinner *or* ſupper.
BÉNÉDICTINES, *ſ. f.* (ſorte de Religieuſes.) *Benedictine Nuns.*
BÉNÉDICTINS, *ſ. m.* (Moines de l'Ordre de S. Benoît.) *Benedictins, Benedictine Monks*; Monks of the Order of St. *Benedict.*
BÉNÉDICTION, *ſ. f.* (action par laquelle on bénit.) *Bleſſing* or *Benediction.*
☞ Bénédiction, (grace, faveur du Ciel.) *Bleſſing, favour, grace.*
☞ Donner la bénédiction à la table. *To bleſs the table, to ſay grace.*
☞ Ce nom eſt en bénédiction à tout le monde. *That name is of bleſſed memory with every body.*
BÉNÉFICE, *ſ. m.* (titre *ou* dignité eccléſiaſtique, accompagnée de revenu.) *Benefice, living*, a Church dignity, with a revenue.
Bénéfice ſimple. *A ſine-cure.*
☞ Bénéfice, (privilége, grace.) *Benefice, privilege.*
☞ Bénéfice de ventre. *A looſeneſs, a moderate looſeneſs.*
☞ Attendre le bénéfice du temps. *To wait for opportunity.*
☞ Bénéfice, (profit, avantage.) *Benefit, profit, advantage.*
BÉNÉFICENCE, *ſ. f.* (bonté particuliere, grace extraordinaire.) *Bounty, favour.*
☞ Bénéficence, (humeur bienfaiſante, inclination à faire du bien: dans ce ſecond ſens ce mot n'eſt point établi en France, & ne ſe dit que parmi les François refugiés, qui l'ont emprunté de l'Anglois.) *Beneficence, bounty, inclination to do good, generoſity.*
Bénéficial, ale, *adj. Belonging, relating to a benefice.*
BÉNÉFICIER, *ſ. m.* (qui a un bénéfice.) *An imparſonee, a beneficed man, one that hath a benefice, an incumbent.*
BENÊT, *adj. m.* (ſot, niais.) *Sottiſh, ſilly, doltish, oafish.*
Un benêt, *ſ. m. A ſot, a booby, a ſilly fellow, a tony, a ſimpleton, a blockhead, an oaf.*
BÉNI, V. Bénit.
BENIGNE. *'Tis the feminine gender of* Benin.
Benignement, *adv. Kindly, courteouſly.*
BENIGNITÉ, *ſ. f.* (douceur, humanité.) *Benignity, goodneſs, bounty, humanity, kindneſs.*
BENIN, benigne, *adj.* (doux, humain.) *Gentle, benign, kind, favourable, courteous, humane, good-natured.*
BENJOIN, *ſ. m.* (gomme aromatique.) *Benjamin*, an aromatick gum.
BÉNIR, *verb. act.* (louer avec de grands ſentimens de reſpect, de reconnoiſſance.) *To bleſs*, or *praiſe, to give ſolemn thanks.*
☞ Bénir, (conſacrer au culte divin.) *To conſecrate.*
☞ Bénir, (faire, *ou* ſouhaiter du bien.) *To bleſs, to do*, or *wish one good.*
Bénir la table. *To ſay grace, to bleſs the table.*
☞ Bénir, rendre heureux, faire proſpérer. *To bleſs*, or *proſper.*
Béni, ie, *ou* Bénit, ite, *adj.* (loué.) *Bleſſed, praiſed.*
☞ Bénit, (conſacré à Dieu.) *Conſecrated, holy.*
☞ * Eau bénite de Cour. * *Court holy water, fair empty words.*
BÉNITIER, *ſ. m.* (vaſe à mettre de l'eau bénite.) *A holy water ſtock*, or *pot.*
BÉQUARRE, (terme de Muſique.) *A B-ſharp* in Muſick.
BÉQUÉ, ée, *adj.* (terme de blaſon.) *Beaked*, a term of heraldry.
Béquée, V. Béchée.
Béqueté, ée, *adj. Pecked.*
BÉQUETER, *verb. act.* (donner des coups de bec.) *To peck.*
BÉQUILLARD †, *ſ. m.* (homme qui va avec une béquille.) *One that walks*, or *leans on a ſtick crutch-like.*
BÉQUILLE, *ſ. f. A walking-ſtaff made crutch-like.*
☞ Béquille, (potence.) *A crutch.*
BERCAIL †, *ſ. m.* (bergerie.) *Sheepfold.*
* Le bercail de l'Égliſe. *The pale of the Church.*
Bercé, ée, *adj. Rocked*, &c. V. Bercer.
BERCEAU, *ſ. m.* (petit lit d'enfant à la mammelle.) *A cradle.*
☞ Berceau de jardin. *Arbour*, or *bower in a garden.*
* Dès le berceau, (dès l'enfance.) *In the cradle, from one's infancy*, or *tender age, from a child.*
* Étouffer l'héréſie dans ſon berceau. *To ſtifle hereſy in its birth.*
☞ Berceau, (terme d'Architecture, voûte en plein ceintre.) *A vaule.*
BERCER, (remuer le berceau de l'enfant pour l'endormir.) *To rock, to lull aſleep.*
* Bercer quelqu'un de quelque eſpérance, (l'amuſer.) *To fool one with fair promiſes, to bring him into a fool's paradiſe.*
* † J'ai été bercé de cela, (j'en ai ouï parler mille fois.) *I have heard it over and over.*

* Il ſe berce de ſes propres chimères. *He feeds himſelf with his own chimera's.*

BERGAME, *ſ. f.* (tapiſſerie groſſiere.) *An ordinary ſort of hangings, either grey, or red, that comes out of* Italy.

BERGAMOTE, *ſ. f.* (ſorte de poire.) *A bergamot pear.*

BERGE, *ſ. f.* (bord d'une riviere élevé ou eſcarpé.) *A high, or ſteep beach, ſtrand, bank of a river.*

☞ Berge, (ſorte de grand bateau.) *A barge.*

BERGER, *ſ. m.* qui garde les brebis.) *A ſhepherd.*

* Aerger, (amant.) *Shepherd, lover, ſwain.*

* L'heure du berger, (le moment favorable.) *The happy, or critical minute, the eaſy moment.*

BERGERE, *ſ. f. A ſhepherdeſs.*

* Bergere, (nymphe, amante.) *Nymph, laſs.*

BERGERIE, *ſ. f.* (étable à brebis.) *A ſheep-fold, or a houſe for ſheep.*

☞ BERGERIE, (troupeau de brebis.) *A flock of sheep.*

* Bergeries, (au plurier; ouvrages d'eſprit qui traitent des amours des bergers.) *Paſtorals.*

BERGERONNETTE, *ſ. f.* (ſorte d'oiſeau.) *A wagtail*, a ſort of bird.

☞ Bergeronnette, (petite bergere.) *A little ſhepherdeſs, a country laſs.*

BERIL, *ſ. m.* (pierre précieuſe.) *Beryl*, a ſort of precious ſtone.

BERLAND, *&c.* V. Breland, *&c.*

BERLINE, *ſ. f.* (eſpéce de caroſſe leger & commode.) *A berline.*

BERLU-BERLU, *ou* Brelu-brelu, (mot bas pour dire, inconſideré) c'eſt un berlu-berlu. *He is a blunderbuſs.*

BERLUE, *ſ. f.* (éblouiſſement, vue trouble.) *Dimneſs of ſight*, cauſed by a dazzling.

Avoir la berlue. *To be dimſighted, to ſee double*, in a proper and figurative ſenſe.

BERME, *ſ. f.* (terme de fortification, relais, *ou* pas de ſouris.) *A berm*, in fortification.

BERNABITES, V. Barnabites.

BERNARDINES, *ſ. f.* (ſorte de Religieuſes.) *Bernardines*, a ſort of Nuns.

BERNARDINS, *ſ. m. Bernardins*, a ſort of Monks.

BERNE, *ſ. f.* (action de berner.) *A toſs*, or *toſſing in a blanket.*

☞ Mettre le pavillon en berne, (terme de marine.) *To ſep up the flag.*

Berné, ée, *adj. Toſſed in a blanket*, &c.

BERNEMENT, *ſ. m.* (action de berner.) *Toſſing in a blanket.*

BERNER, *verb. act.* (faire ſauter quelqu'un en l'air dans une couverture.) *To toſs in a blanket.*

* Berner, (jouer, traiter de ridicule.) *To laugh at, to ridicule, to make a fool of.*

BERNEUR, *ſ. m.* (celui qui berne.) *Toſſer in a blanket.*

BERNIQUET †, *ſ. m.* (envoyer quelqu'un au berniquet, (le ruiner.) *To beggar one, to undo him.*

BESACE, *ſ. f.* (*ou* biſſac, eſpéce de ſac à deux poches.) *A wallet, a bag* with two pouches to it.

* † Mettre quelqu'un à la beſace, (le réduire à la mendicité.) *To beggar one, to bring*, (or *reduce*) *him to beggary.*

Être à la beſace. *To be extream poor.*

BESACIER, *ſ. m.* (mendiant.) *A beggar.*

BESAIGUE, *ou* beſagüe, *ſ. f.* (outil de Charpentier.) *A twy-bill.*

BESANT, *ſ. m.* (terme de blaſon, piéce de métal ronde & pleine dont on charge l'écu.) *Beſants*, a ſort of money in heraldry.

BESET, *ſ. m.* (deux as, aux dez.) *Ammſace.*

BESCHE, *&c.* V. Béche, *&c.*

BESICLES, *ſ. f. p.* (ſorte de lunettes attachées à un bandeau qui ſe lie autour de la tête.) *Spectacles.*

BESLER, *&c.* V. Bêler, *&c.*

BESOARD, V. Bezoard.

BESOGNE, *ſ. f.* (travail, ouvrage, la choſe à quoi on travaille, *ou* l'action de travailler.) *Work, piece of work, buſineſs, labour.*

* Donner bien de la beſogne à quelqu'un, lui tailler de la beſogne, (lui donner de la peine, de l'embarras.) *To cut out work for one, to create him trouble.*

BESOGNER †, *verb. act.* (travailler, il ne ſe dit que dans un ſens obſcene.) *To occupy, to ſwive.*

BESOIN, *ſ. m.* (manque de quelque choſe.) *Need, want, lack, neceſſity, indulgence.*

Avoir beſoin de. *To want, need, lack*, or *ſtand in need of.*

☞ Qu'eſt-il beſoin d'en parler davantage? *To what purpoſe ſo many words?*

☞ Autant qu'il eſt beſoin. *As much as is needful.*

☞ Il n'eſt pas beſoin (*ou* néceſſaire) que vous veniez. *You need not come, it is not neceſſary for you to come.*

BESSIERE, V. Baiſſiere.

BESSON, ne †, *adj.* (jumeau.) *Twin.*

BESTE, V. Bête.

BESTIAL, (brutal, qui tient de la bête.) *Beaſtly, beſtial, brutish.*

Beſtialement, *adv. Beaſtly, like a beaſt, brutally.*

BESTIALITÉ, *ſ. f.* (brutalité, action de bête.) *Beaſtlineſs, beaſtiality, brutality.*

BESTIAUX, *ſ. m. Cattle*, V. Bétail.

BESTIOLE, *ſ. f.* (petite bête, inſecte.) *A little living creature, an inſect.*

BESTIONS, *ſ. m. pl.* (bêtes ſauvages.) *Ex.* Tapiſſerie de beſtions. *Tapeſtry of wild beaſts.*

BÉTAIL, *ſ. m.* (bêtes à quatre pieds, comme bœufs, vaches, moutons, *&c.*) *Cattle.*

BÊTE, *ſ. f.* (animal irraiſonnable.) *A beaſt*, or *brute.*

Une bête brute. *A brute.*

☞ Bête fauve. *A deer.*

Bête noire. *A wild boar.*

* Bête, (perſonne ſotte, *ou* ſtupide.) *A blockhead, a ſilly fellow, a ſilly woman.*

P. Prendre du poil de la bête, (chercher ſon reméde dans la cauſe du mal.) P. *To take a hare of the ſame dog.*

Bête épaulée, (cheval, mulet, *&c.* qui a une épaule rompue.) *A beaſt broken-ſhouldered.*

* † Bête épaulée, (une garce.) *A whore, a crack.*

* † C'eſt une méchante bête, c'eſt une bonne bête, *ou* une fauſſe bête, (c'eſt une perſonne bien fine.) *He his a cunning fellow*, or *a notable blade*, en parlant d'un homme, *ſhe is a cunning gipſy*, en parlant d'une femme.

☞ Bête, (ſorte de jeu de cartes.) *Beaſt.* a game at cards like *loo.*

Faire la bête. *To be loo'd.*

BETTE, *ſ. f.* (plante.) *Ex.* Bette blanche, *ou* poirée. *Beet.*

BETTERAVE, *ou* béterouge. *Red beet.*

* † Un nez de betterave. *A gread red noſe.*

BÊTISE, *ſ. f.* (lourdiſe, ſtupidité.) *A folly, foolishneſs, foppery*, or *piece of foppery, dullneſs, ſtupidity, blockishneſs, ſillineſs.*

BÉTOINE, *ſ. f.* ſorte d'herbe. *Betony*, an herb.

BEU, beue, *ou mieux*, bu, bue, *adj.* (*from* boire.) *Drank, drank out*, V. the verb. Pron. *bu, bue.*

BÉVEUE, *ou* bevue, *ſ. f.* (mépriſe.) *An overſight, miſtake, error*, or *blunder.*

BEUF, *ſ. m. ou* bœuf, (ſorte d'animal.) *An ox.*

☞ Un bœuf ſauvage. *A wild bull.*

☞ Chair de bœuf. *Beef.*

Langue de bœuf. *A neat's tongue.*

* † Bœuf, (homme ſtupide & hebêté.) *A blockhead, booby*, or *dull-pated fellow.*

BEUGLEMENT, *ſ. m.* (*ou* mugiſſement, c'eſt le cri des bœufs.) *The bellowing* or *lowing of oxen, cows, &c.*

BEUGLER, *verb. neut.* (mugir. *To bellow, to low*, as an ox *or* cow.

BEURRE, *ſ. m. Butter.*

* † J'y ſuis pour mon bon beurre, (*ou* pour mon argent.) *It coſt me ſauce, i paid dear for it.*

Beurré, *adj. Buttered.*

BEURRÉ, *ſ. m. ou* poire de beurré. *Butter-pear.*

BEURRÉE, *ſ. f.* (piéce de pain ſur laquelle on a étendu du beurre.) *A piece of bread and butter, bread ſpread with butter.*

BEURRER, *verb. act.* (frotter de beurre.) *To butter.*

BEURRIER, *ſ. m.* qui vend du beurre.) *A butter-man.*

BEURRIERE, *ſ. f. A butter-woman.*

* † Des auteurs à beurrieres. *Scrub writers, grub-ſtreet authors.*

BEVUE, V. Beveue.

BEUVETIER, BEUVETTE, } *Voyez* { Buvetier. Buvette.

BEUVEUR, *ou mieux* buveur, *ſ. m.* (biberon, qui aime à boire.) *A drinker, toper, ſuddler, tippler, ſwill-bowl*, or *guzzler.*

BEUVEUSE, *ou* buveuſe, *ſ. f. A woman that is a good toper.*

BEUVOTER, *ou* Buvoter, *verb. neut.* (boire à petits coups réiterés.) *To ſip, to drink little at a time, to tipple*, or *guzzle.*

BEZANT, V. Beſant.

BEZOART, *ou* bezoard, *ſ. m.* (pierre qui a grande vertu contre le venin.) *The bezoar-ſtone.*

BIAIS, *ſ. m.* (travers, ſituation de travers.) *Bevel, acute angle, ſlope.*

De biais, (de travers.) *adv. Biaſs, ſlanting, ſloping*, or *ſlopingly, aſlope, acroſs, overthwart.*

* Biais, (face d'une affaire, *ou* moyen de réuſſir en quelque choſe.) *Way, manner, courſe.*

Il s'y prend du bon biais. *He goes the right way to work.*

Je ne me ſoucie pas de quel biais vous le prenez. *Take it how you will, i don't care.*

J'ai bien de la joie de voir prendre ſi bon biais à votre deſſein. *I am very glad to ſee your deſign go on ſo ſucceſsfully.*

BIAISEMENT, *ſ. m.* (détour pour tromper quelqu'un.) *Shift, fetch*, or *evaſion.*

BIAISER, *verb. neut.* (être de biais.) *To bevel, to go ſlanting*, or *ſloping, to lean.*

* Biaiſer, (n'agir pas ſincérement.) *To uſe ſhifts, evaſions, tricks and devices, to ſhift*, or *dodge, to play faſt and looſe.*

C'eſt un homme qui biaiſe. *He is a ſhuffler*, or *ſhifting fellow, he plays faſt and looſe.*

BIBERON, *ſ. m.* (*ou* buveur.) *A toper, wine bibber, tipler*, or *guzzler.*

☞ Biberon, (bec ou canal d'un petit

vaſe, par où coule la liqueur qui y eſt.) *The lip of a cruet.*

BIBLE, *ſ. f.* (toute l'Ecriture Sainte.) *The Holy Writ*, or *Scriptura.*

BIBLIOGRAPHIE, *ſ. f.* (connoiſſance & déchiffrement des anciens manuſcrits.) *Bibliography*, the knowledge of the antient way of writings, and *manuſcripts.*

BIBLIOMANIE, *ſ. f.* (paſſion d'avoir & d'acheter des livres.) *Bookiſhneſs, eagerneſs to get and buy books.*

BIBLIOTHÉCAIRE, *ſ. m.* (qui a le ſoin d'une bibliothéque.) *Library-keeper.*

BIBLIOTHÉQUE, *ſ. f.* (lieu où l'on tient les livres, *ou* les livres même.) *Library.*

BIBUS †, (terme indéclinable & ironique qui ſe dit des choſes qu'on veut mépriſer.

Ex. Un poëte de bibus, c'eſt-à-dire, un pauvre poëte. *A paltry* or *ſorry poet, a poetaſter.*

BICETRE †, *ſ. m.* (petit garçon malin, fripon.) *A roguiſh boy, an unlucky boy.*

BICHE, *ſ. f.* (la femelle du cerf.) *A hind.*

☞ Biche, *ou* bichone, (petite chienne.) *A little bitch, a lapdog.*

BICHET, *ſ. m.* (certaine meſure pour les grains,) *A meaſure for corn, holding about two Pariſian bushels.*

BICHON, *ſ. m.* (ſorte de petit chie.) *A lapdog.*

BICOQUE, *ſ. f.* (ville de peu de conſidération & de peu de défenſe.) *A little paltry town.*

BICQUETER, *verb. neut.* (faire ſes petits, en parlant de la chevre.) *To kid*, as a she-goat does.

BIDET, *ſ. m.* (petit cheval.) *A tit, a little nag, a pony, a galloway.*

BIDON, *ſ. m.* (terme de marine, canette, vaiſſeau pour mettre la boiſſon.) *A can.*

BIEN, *ſ. m.* (ce qui eſt bon, utile, ſouhaitable, avantageux.) *Good, benefit, advantage, intereſt.*

☞ Bien, (plaiſir, bonheur.) *Good, pleaſure, happineſs, ſatisfaction, felicity, bleſſing.*

☞ Bien, (bienfait, grace, faveur.) *Benefit, kindneſs, favour, good turn*, or *office.*

☞ Bien, (patrimoine, richeſſes.) *Eſtate, means, riches, ſubſtance.*

☞ Les biens, (*ou* les fruits de la terre.) *The goods*, or *fruits the earth.*

☞ Prophaner le bien de Dieu, en mal uſer.) *To abuſe God's creatures.*

☞ Bien, (vertu.) *Virtue, goodneſs.*

Un homme de bien. *A good* or *honeſt man.*

Une femme de bien. *A good, an honeſt*, or *virtuous woman.*

Les gens de bien. *Good man.*

P. Qui bien fera, bien trouvera. P. *Do well, and have well.*

☞ Bien,) *ou* louange.) *Praiſe, commendation.*

Dire du bien de quelqu'un. *To ſpear well of one.*

☞ Expliquer en bien une choſe. *To put a favourable conſtruction upon a thing, to give it a favourable ſenſe.*

☞ Cela ne me touche ni en bien ni en mal. *It does not concern me neither one way nor other.*

☞ Il ſent ſon bien, (il a l'air d'un honnête-homme.) *He looks like a gentleman.*

BIEN, *adv.* (comme il faut.) *Well, right.*

☞ Bien, (très, fort, beaucoup.) *Well, very, much, many.*

☞ Bien, (volontiers.) *Fain, willingly.*

☞ Bien, (tout-à-fait.) *Quite, full.*

Bien, (à la vérité.) *Indeed.*

☞ Parler bien françois. *To ſpeak good French.*

☞ Je ſerois bien ſot de le croire. *I ſhould be a great fool to believe it.*

☞ Il a été bien examiné. *He was ſtrictly examined.*

☞ Je l'ai bien penſé. *I thought ſo indeed.*

☞ Je vois bien que je perdrai ma peine. *I clearly ſee i ſhall loſe my labour.*

☞ Voilà bien de quoi faire tant le brave. *A great matter indeed, to be ſo proud of.*

☞ Ou bien. *Or elſe, otherwiſe.*

☞ Oui bien. *Well and good.*

☞ Bien-tôt. *Shortly, ſoon, ſpeedily, e're it be long.*

☞ Bien loin. *A great way off.*

Bien loin, *adv* ou *conj.* (au lieu de.) *Inſtead of, ſo far from.*

Bien loin d'aimer ſa femme il la hait. *Inſtead of loving his Wife, he hates her.*

☞ Bien loin de me louer il me blâme. *He is ſo far from praiſing me, that he blames me.*

☞ Si bien, (de ſorte que.) *So that.*

☞ Bien que, (*ou* quoique.) *Though, although.*

R. Bien ne s'exprime pas quelquefois en *An lois.* Bien *is ſometime left out in* English.

Ex. Le veux-tu bien ? J'en ſuis content. *Wilt thou have it ſo ? I will.*

Je puis bien vous aſſurer, j'oſe bien vous promettre. *I can aſſure you, i dare promiſe you.*

☞ Ils ſont enſemble tantôt bien, tantôt mal; tantôt en paix, tantôt brouillés. *They are ſometimes upon good, ſometimes upon ill terms; ſometimes friends, ſometimes foes; ſometimes at peace, ſometimes at variance*, or *at odds.*

Bien-aimé, ée, *adj. Beloved, well-beloved.*

BIEN-DIRE, *ſubſt. m.* (éloquence.) *Eloquence, good language, fine ſpeeches.*

BIEN-DISANT †, ante, *adj.* (éloquent, diſert.) *Well-ſpoken, eloquent, that ſpeaks well.*

BIENFACTEUR, V. Bienfaiteur.

Bienfactrice, V. Bienfaitrice.

BIEN-FAIRE, *verb. recip.* (s'acquitter de ſon devoir.) *To do*, or *diſcharge one's duty, to do well.*

Bien-faiſant, ante, *adj.* (obligeant.) *Beneficial, obliging, gracious, kind, good, benevolent.*

BIENFAIT, *ſ. m.* (grace, faveur, plaiſir, bon office.) *Benefit, favour, kindneſs, good turn*, or *office, pleaſure, courteſy.*

Bienfait, te, *adj.* (qui a de la beauté, de l'agrément, de la grace.) *Well-made, handſome, beautiful, accomplished.*

BIENFAITEUR, *ſ. m.*) celui qui fait du bien.) *Benefactor*, ſome ſay, *bienfaiteur.*

BIENFAITRICE, *ſ. f. Benefactreſs*, or *benefactrix.*

BIENHEUREUX, euſe, *adj.* (qui jouit de la béatitude.) *Happy, bleſſed.*

Les Bienheureux, *ſ. m. The bleſſed in heaven.*

BIENSÉANCE, *ſ. f.*) ce qui convient à une choſe, qui lui donne de la grace & de l'agrément.) *Decency, becomingneſs, decorum, ſeemlineſs.*

☞ Bienſéance, (ſituation commode, par ſon voiſinage.) *Conveniency, commodious*, or *convenient ſituation, vicinity.*

La Flandre eſt à la bienſéance du Roi de France. *Flandres ſtands very convenient for the King of France.*

Bienſéant, ante, *adj.* (qui ſied bien.) *Decent, comely, fitting, convenient, beſeeming, ſeemly, handſome.*

BIENTENANT, ante, *adj.* & *ſubſt.* (poſſeſſeur.) *Poſſeſſor, terre-tenant.*

BIENVEILLANCE, *ſ. f.* (affection, inclination qu'on a pour quelqu'un.) *Good will, love, kindneſs, benevolence, favour.*

☞ Bienveillance, (ſorte d'ancienne taxe en Angleterre, eſpéce de don gratuit.) *Benevolence, free-gift.*

Bienveillant, ante, *adj. Well-wisher.*

BIEN-VENU, ue, *adj.* (qui ſe dit de ceux dont l'arrivée eſt ſouhaitée en quelque endroit.) *Welcome.*

BIEN-VENUE, *ſ. f. A welcome.*

☞ Payer ſa bien-venue. *To pay one's entrance*, or *initiation.*

☞ Bien-venue d'un priſonnier, (ce qu'il paye en entrant dans la priſon pour faire boire ſes camarades.) *Garniſh, garniſh-money.*

BIENVEUILLANCE, V. Bienveillance.

BIENVOULU, ue, *adj.* (qui eſt aimé.) *Welbeloved, beloved.*

BIÉRE, *ſ. f.* (ſorte de boiſſon.) *Beer*, the drink ſo called.

BIÈRE, *ſ. f.* (cercueil pour un mort. *A coffin.*

BIÉVRE, *ſ. m.* (eſpéce de loutre.) *A beaver.*

Biffé, ée, *adj. Cancell'd, raſed out*, &c.

BIFFER, *v. act.* (effacer, pocher une écriture, enſorte qu'on ne la puiſſe plus lire. *To cancel, to raſe, ſcratch*, or *blot out.*

BIGAME, *adj.* & *ſ. m.* & *f.* (qui a été marié deux fois.) *Twice married, who has had twe husbands*, or *wives ſucceſſively.*

☞ Bigame, (qui eſt marié à deux perſonnes en même-tems.) *Who is married to two at one time.*

BIGAMIE, *ſ. f.* (ſecond mariage.) *Bigamy*, or ſecond marriage.

☞ Bigamie, (mariage avec deux perſonnes en même-tems.) *Bigamy*, the being married to two at once.

BIGARRADDE, *ſ. f. A great orange.*

Bigarré, ée, *adj.* (qui eſt de diverſes couleurs.) *Vary-colour'd, party-colour'd, variegated, of* (or *ſet out with*) *ſeveral colours.*

BIGARREAU, *ſ. m.* (ſorte de ceriſe.) *A hard cherry.*

BIGARREAU, *ou* BIGARREAUTIER, *ou* BIGARROTIER, *ſ. m.* (arbre qui porte les bigarreaux.) *A hard cherry-tree.*

BIGARRER, *verb. act.* (diverſifier de couleurs mal-aſſorties.) *To party-colour, to variegate, to ſpeckle, to checker.*

Bigarrotier, V. Bigarreau.

BIGARRURE, *ſ. f.* (varieté de couleurs mal aſſorties.) *Medley, variety*, or *diverſity of colours, a motley piece.*

Les bigarrures du Seigneur des Accords, (titre d'une rapſodie.) *The Lord* des Accord's *medley*, or *rhapſody*, a book ſo called.

BIGE, *ſ. f.*) chariot à deux chevaux.) *A chariot drawn by two horſes*

† Bigearre, V. Bizarre.

BIGLE, *ſ. m.* (ſorte de chien d'Angleterre.) *A beagle*, a ſort of dog.

BIGLE, *adj.* (louche.) *Squint-eyed, that has caſt with his eyes.*

BIGLER, *verb. neut.* (regarder en bigle.) *To ſquint.*

BIGNE †, *ſ. f.* (boſſe à la tête.) *A bunch.*

BIGNET, *ou* BEIGNET, *ſ. m.* (eſpéce de pâte frite à la poële.) *A fritter.*

BIGORNE, *ſ. f.* (ſorte d'enclume.) *A riſing anvil, with two nooks* or *corners.*

BIGORNEAU, *ſ. m.* (petite bigorne.) *A little riſing anvil.*

BIGORNER, *verb. act.* (forger le fer en rond ſur la bigorne.) *To round a thing upon the riſing anvil.*

BIGOT, *ſ. m.* (qui a une dévotion outrée.) *A bigot*, or *biggotted man.*

☞ Bigot, (hypocrite.) *Bigot, hypocrite.*

BIGOTE, *ſ. f. A bigot*, or *bigotted woman, an hypocrite.*

BIGOTELLE *ou* bigotere, *ſ. f.* (piéce d'étoffe *ou* de cuir pour relever la mouſtache.) *A piece of ſtuff*, or *leather*, or *brush*, *to turn up the whiskers.*

BIGOTERIE, *ſ. f.* (dévotion fauſſe *ou* ſuperſtitieuſe.) *Bigotry, ſuperſtition, hipocriſy.* Donner dans la bigoterie. *To turn bigot* or *devout.*

BIGUER, *verb. act.* (changer *ou* troquer de la main à la main.) *To chop, to make an exchange, to barter.*

BIHOUAC, *ſ. m.* (garde extraordinaire qu'on fait la nuit pour la ſureté d'un camp.) *An extraordinary night-guard for the ſecurity of a camp.*

BIJOU, *ſ. m.* (petit meuble curieux, *ou* précieux.) *A jewel* or *trinket.*

BIJOU ☞, maiſon fort jolie.) *A little pretty houſe.*

BIJOUTIER, *ſ. m.* (qui aime, qui cherche, qui amaſſe des bijoux.) *One that is fond of little trinkets* or *toys.*

☞ Bijoutier, (celui qui fait trafic de bijoux.) *Toy-man.*

BIL, *ſ. m.* (projet, *ou* minute d'un acte du Parlement d'Angleterre.) *Bill*, the firſt draught of an act of Parliament.

Porter un bil. *To bring in a bill.*

BILAN, *ſ. m.* (terme de banque, petit livre de comptes.) *A balance-account.*

BILBOQUET, *ſ. m.* (jeu d'enfant, fait d'un bâton creuſé à un des bouts, ou aux deux bouts, au milieu duquel eſt une corde, où une balle de plomb, ou d'ivoire eſt attachée, & qu'on tâche d'attraper & de mettre dans le creux.) *A catch.*

BILE, *ſ. f.* (l'une des quatre humeurs du corps humain.) *The choler.*

* Bile, (colere.) *Choler, paſſion, anger, wrath.*

☞ La bile du foie. *The gall of the liver.*

☞ Bile noire, (mélancholie.) *Choler, a duſt melancholy.*

Biliaire, *adj.* qui ſert à porter la bile.) *Bilious.*

Ex. Les vaiſſeaux biliaires. *The bilious veſſels.*

BILIEUX, euſe, *adj.* (qui abonde en bile.) *Bilious, cholerick, full of choler.*

☞ Bilieux, (ſujet à la colere) *Cholerick, paſſionate.*

Billan, V. Bilan.

BILLARD, *ſ. m.* (ſorte de jeu.) *Billiards.*

☞ Billard, (bâton avec lequel on joue.) *The billiard-ſtick, the maſs.*

☞ Billard, (la table ſur laquelle on joue.) *The billiard-table.*

BILLARDER, *verb. neut.* (frapper deux fois une bille au billard.) *To ſtrike a ball twice.*

BILLE, *ſ. f.* (boule d'yvoire avec laquelle on joue au billard.) *The billiard-ball.*

Faire une bille, (la mettre dans la belouſe, *ou* blouſe.) *To hazard a ball.*

☞ Bille d'emballeur. *A packer's ſtick.*

☞ Bille, } *Voyez* { Bouture.
BILLEBARER, } { Bigarrer.

BILLER, *verb. act.* (terme d'emballeur, ſerrer avec la bille.) *To pack up cloſe with a ſtick.*

☞ Biller les chevaux pour tirer un bateau, (terme de voiturier par eau: c'eſt mettre les chevaux deux à deux.) *To ſet the horſes together to draw a boat.*

BILLET, *ſ. m.* (petit écrit imprimé, *ou* à la main.) *A bill, note*, or *ticket.*

Billet d'enterrement. *A ticket for a burial.*

Billet d'opérateur. *A quack's bill.*

Billet de loterie. *A lottery-ticket.*

☞ Billet, (promeſſe, *ou* reſcription.) *A bill* or *note under one's hand.*

Billet payable au porteur. *A note payable to the bearer.*

☞ Billet pour loger les ſoldats. *A billet for quartering of ſoldiers.*

Billet, (petite lettre.) *A note, billet*, or *letter.*

Billet doux. *A ſhort love-letter, a billet-doux.*

BILLETTE, *ſ. f.* (petite enſeigne, en forme de baril qu'on met aux lieux où on doit péage, pour avertir les voituriers de le payer.) *A ſign made barrel-like ſet up at a paſſage-toll* or *turnpike.*

BILLEVESÉE †, *ſ. f.* (conte vain & ridicule.) *An idle fancy* or *ſtory, trash, ſtuff.*

BILLON, *ſ. m.* (terme de monnoie, monnoie de cuivre pur, *ou* de cuivre mêlé avec un peu d'argent.) *Braſs money allayed with a little ſilver.*

☞ Billon, (monnoie décriée, *ou* défectueuſe.) *Baſe coin cry'd down.*

☞ Billon, (endroit où l'on porte le billon.) *The place where ſuch coin is received to be melted.*

BILLONNAGE, *ſ. m.* (trafic illicite de celui qui billonne.) *The trade of a* billonneur.

BILLONNER, *verb. neut.* (trafiquer de monnoie de billon.) *To take up ſuch coin as is cry'd down, in order to melt it*, or *to alter* or *imbaſe the coin.*

BILLONNEUR, *ſ. m. He that takes up cry'd down coin in order to melt, one that without autority, alters and imbaſes the coin.*

BILLOT, *ſ. m.* (tronçon de bois.) *Billet, block*, or *log.*

☞ Billot de quelque métal. *A wedge* or *billet of any metal.*

☞ Billot, (bâton gros & court.) *A batoon* or *cudgel, a thick and ſhort ſtick.*

BIMBELOT, *ſ. m.* (petit jouet d'enfant.) *Play-thing* or *toy* for a child.

BIMBELOTIER, *ſ. m.* (artiſan qui vend des bimbelots.) *One that keeps a toyſhop, a toyman.*

BINAIRE, *adj.* (qui eſt compoſé de deux unités.) *Binary, belonging to two.*

BINARD, *ſ. m.* (eſpéce de grand chariot.) *A ſort of great cart.*

BINEMENT, *ſ. m.* (ſecond labour, *ou* ſeconde façon qu'on donne aux terres, *&c.*) *The digging* or *delving over again of ground.*

BINER, (terme d'agriculture, donner un ſecond labour aux terres, aux vignes, *&c.*) *To dig again, to turn up the ground a ſecond time.*

BINER ☞, *verb. neut.* (dire deux Meſſes en un jour.) *To ſay Maſs twice in one day.*

BINET, *ſ. m.* (ſorte d'uſtenſile qu'on met dans un chandelier, pour y brûler les bouts de chandelle.) *A ſave-all, a prolonger.*

Faire binet. *To make uſe of a ſave-all, to ſtick an end of candle on a ſave-all.*

BINOCLE, *ſ. m.* (ſorte de lunette à longue vue qui eſt double.) *A kind of double proſpective glaſs.*

BIOGRAPHE, *ſ. m.* (auteur qui écrit la vie d'une perſonne.) *Biographer.*

BIOUAC, V. Bihouac.

BIQUET, *ſ. m.* (chevreau.) *A kid.*

BIQUETER, V. Bicqueter.

BIRELLE, *ſ. f.* (bonet que portent les novices Jéſuites pendant leur noviciat.) *A kind of cap worn by Jeſuits during their probation time.*

BIS, biſe, *adj.* (brun, en parlant du pain & de la pâte.) *Brown*, ſpeaking of bread and dough.

Du pain bis. *Brown bread, houſhold bread.*

* † Une femme biſe, (qui a la chair biſe, une femme brune.) *A brown woman, a wainſcot face.*

BIS-AYEUL, *ſ. m. Great grandfather.*

BIS-AYEULE, *ſ. f. Great grandmother.*

BISCORNU, ue, *adj.* (bizarre, fantaſque, difficile.) *Odd, hard, crampt.*

Un nom biſcornu. *An odd name.*

Un mot biſcornu. *A crampt word.*

BISCOTER †, *verb. act.* (baiſer, chevaucher) une femme. *To ſwive, to roger a woman.*

BISCOTIN, *ſ. m.* (pâte cuite avec du ſucre.) *A piece of dough baked with ſugar.*

BISCUIT, *ſ. m.* (pain deſſéché par une double cuiſſon, ou bien, pâtiſſerie friande de pluſieurs ſortes.) *Biſket.*

BISE, *ſ. f.* (vend froid ſoufflant du côté du Septentrion.) *The North-eaſt wind.*

☞ Biſe, (petite miche de pain bis, *ou blanc.*) *A penny*, or *half-penny loaf.*

Biſe, *adj.* V. Bis.

BISEAU, *ſ. m.* (endroit du pain ou il n'y a point de croute.) *The kiſſing cruſt.*

☞ Biſeau de l'orgue, (petit morceau d'étain, ou de plomb, qui couvre le tuyau, & qui aide au réſonnement.) *The ſtopple of an organ*, that makes the tone flatter, *or* sharper.

BISET, *ſ. m.* (ſorte de pigeon ſauvage.) *A ſtock dove*, or *wood pigeon.*

BISQUE, *ſ. f.* (eſpéce de potage.) *Biſk*, a rich kind of ſoop.

☞ Biſque, (terme de jeu de paume, coup que l'on donne gagné au joueur qui eſt plus foible pour égaler la partie par cet avantage.) *Biſque*, odds at tennis.

BISSAC, *ſ. m.* (ſorte de beſace.) *A bag*, or *wallet.*

* Réduire au biſſac. *To beggar, to bring to poverty.*

BISSEXTE, *ſ. m.* (jour intercalaire que l'on inſere au mois de Février de quatre en quatre ans.) *Biſſextile, the odd day in the leap year.*

† L'année de biſſexte, *ou* biſſextile. *The biſſextile*, or *leap year.*

BISSEXTIL, ile, *adj. Ex.* An biſſextil, année biſſextile, (l'an où ſe rencontre le biſſexte.) *The biſſextile*, or *leap year.*

BISTORTE, *ſ. m.* (ſorte d'herbe.) *Biſtort*, or *ſnakeweed.*

BISTOURI, *ſ. m.* (inſtrument de Chirurgie.) *An inciſion-knife.*

Biſtourné, ée, *adj.* cheval biſtourné. *A horſe whoſe genitals are twiſted.*

BISTOURNER, *verb. act.* biſtourner un cheval, (tourner deux fois ſes teſticules pour les rendre inutiles à la génération.) *To twiſt a horſe's genitals* ſo as to make them unfit for generation.

BITUME, *ſ. m.* (ſuc gluant.) *Bitumen.*

Bitumineux, euſe, *adj. Bituminous.*

BIVOUAC, V. Bihouac.

BIZARRE, *adj.* (fantaſque, extravagant, capricieux.) *Odd, fantaſtical, humourſome, extravagant, whimſical.*

* Bizarre, (extraordinaire, hors d'uſage commun.) *Odd, ſtrange.*

Bizarrement, *adj. Oddly, fantaſtically.*

BIZARRERIE,

BIZARRERIE, *ſ. f.* (humeur bizarre, caprice, extravagance.) *Fantaſticalneſs*, or *fantaſtical humour, caprice, extravagance.*

* Bizarrerie, (variété bizarre.) *Oddneſs, variety.*

BIZE, BIZEAU, BIZET, } *Voyez* { Biſe. Biſeau. Biſet.

B L

BLAFARD, arde, *adj.* (pâle.) *Of a decay'd hue, bleak, pale*, or *wan.*

BLAIREAU, V. Blereau.

Blâmable, *adj. Blameable, to blame.*

BLAME, *ſubſt. m.* (repréhenſion faite *ou* méritée pour quelque action honteuſe *ou* criminelle.) *Blame, imputation, reproach, ſcandal.*

☞ Jetter le blâme ſur quelque autre. *To lay the fault upon another.*

Blâmé, ée, *adj. Blamed, found fault with*, &c.

BLAMER, *verb. act.* (condamner, reprendre.) *To blame, to find fault with.*

☞ Blâmer, (cenſurer publiquement, parlant d'un Juge.) *To reprimand.*

BLANC, blanche, *adj.* (de couleur la plus oppoſée au noir.) *White.*

Papier blanc. *White paper.*

Vin blanc. *White wine.*

☞ Blanc, (par oppoſition à ſale.) *Clean.*

Du linge blanc. *Clean linnen.*

☞ Un écu blanc. *A crown, a crown-piece.*

☞ Argent blanc, monnoie blanche, (monnoie d'argent.) *Silver.*

☞ Les cheveux blancs. *Grey hair.*

☞ Les fleurs blanches des femmes. *The whites in women.*

☞ Carte blanche, (au jeu de cartes.) *Blank.*

☞ Blanc manger. *A white and dainty dish made of almonds, and jelly of the beſt meat*, &c.

☞ Fer blanc. *Tin.*

☞ Billet blanc de loterie. *A blank.*

☞ Gelée blanche. *White hoar froſt.*

☞ Épée blanche, (*ou* nue.) *A naked ſword.*

* † Faire une choſe à bis & à blanc. *To do a thing by hook and by crook.*

* † Avoir les pieds blancs. *To be privileged, to be much in favour.*

BLANC, *ſubſt. m.* (la couleur blanche.) *White, white colour.*

☞ Blanc, (le blanc du but où l'on tire.) *A white* or *mark*, to shoot at.

☞ Blanc, (ſorte de monnoie ancienne.) *Blank*, a coin of old worth five deniers.

☞ Blanc, *ou* blanc ſigné. *A blank.*

☞ Blanc, (place vuide dans un écrit.) *A break, a blank, a white line* in writing.

☞ Blanc, (dont on frotte la vaiſſelle.) *Whiting.*

☞ Chapeau en blanc. *A hat not dy'd.*

☞ Viande en blanc. *Meat neither ſtuck nor larded.*

☞ Livre en blanc, (*ou* en feuilles.) *A book in quires*, or *in ſheets.*

BLANCHAILLE, *ſubſt. f.* (fretin, menu poiſſon.) *Small fiſh, young fry.*

BLANCHATRE, *adj.* (tirant ſur le blanc.) *Whitiſh, ſomewhat white, inclining to white.*

Blanche. *'Tis the feminine of* blanc.

BLANCHE, *ſubſt. f.* (note de Muſique.) *A minum* in Muſick.

Blanchement, *adv.* (d'une maniere blanche & propre.) *Cleanly.*

BLANCHERIE, *ſubſt. f.* (lieu deſtiné à blanchir des toiles.) *The place where linnen is whiten'd, a whiteſter's field.*

BLANCHET, *ſub. m.* (terme d'Imprimeur. Lange que l'on met entre les tympans.) *The blanket* of a Printer's preſs.

BLANCHEUR, *ſubſt. f.* (couleur blanche.) *Whiteneſs.*

Blanchi, ie, *adj.* (rendu blanc *ou* net.) *Whitened, whited, waſhed, made white* or *clean.*

BLANCHIMENT, *ſubſt. m.* (l'action & l'effet de blanchir des toiles entieres.) *Whitening of linnen cloth.*

☞ Blanchiment, (compoſition pour blanchir l'argent.) *Waſh*, to whiten ſilver.

BLANCHIR, *verb. act.* (rendre blanc.) *To whiten, to make white.*

☞ Blanchir les flans, (en terme de monnoie.) *To blanch the pieces.*

☞ Blanchir, (rendre net.) *To waſh, to make clean.*

☞ Blanchir un ais, (le raboter, l'unir.) *To plain a board.*

Blanchir, *verb. neut.* (devenir blanc.) *To whiten*, or *grow white.*

☞ Blanchir, (devenir blanc par les cheveux.) *To grow grey-haired*, or *hoary.*

* Blanchir, (vieillir.) *To grow hoary*, or *old.*

☞ Blanchir, (*ou* moutonner, en parlant de la mer.) *To cockle.*

Mer qui blanchit, *ou* qui moutonne, (c'eſt-à-dire, dont les vagues bouillonnent & forment une écume blanche, par la violence du vent.) *A cockling ſea.*

* † Cela ne ſera que blanchir, (cela ne réuſſira pas.) *That will prove abortive*, or *ineffectual.*

BLANCHISSAGE, *ſ. m.* (action & effet de blanchir le linge.) *Waſhing.*

Blanchiſſant, *adj. Whitiſh.*

As, Jaune blanchiſſant. *Whitiſh yellow.*

BLANCHISSERIE, *ſ. f.* (lieu à blanchir des toiles.) *A whitening yard*, or *field.*

BLANCHISSEUR, *ſ. m.* (celui qui blanchit la toile.) *Whiteſter.*

BLANCHISSEUSE, *ſ. f.* (celle qui blanchit le linge.) *A laundreſs*, or *waſher-woman.*

BLANDICES, *ſ. f. pl.* (terme de Palais, cajoleries.) *Flattery, fair language.*

BLANQUE, *ſ. f.* (eſpéce de lotterie.) *A blank-lottery.*

BLANQUETTE, *ſ. f.* (certain vin blanc de Languedoc, *ou* certaine petite biere.) *A delicate ſort of white wine, made in* Languedoc, *alſo a ſort of ſmall beer.*

BLASON, *ſ. m.* (la ſcience des armoiries.) *Blaſon, heraldry, armory.*

☞ Blaſon, (deviſe & armes dépeintes ſur un écu.) *Blaſon, arms, coat of arms, atchievement.*

‡ Blaſon, (éloge, *ou* louange.) *Blaſon*, or *praiſe.*

Blaſonné, *adj. Blaſoned.*

BLAZONNER, *verb. act.* (peindre, *ou* expliquer les armoiries.) *To blaſon a coat of arms.*

BLASONNEUR, *ſ. m.* (Auteur qui traite du blaſon.) *Blaſonner, herald.*

BLASPHÉMATEUR, *ſ. m.* (celui qui blaſphême.) *Blaſphemer.*

BLASPHÉMATOIRE, *adj. Blaſphemous, blaſphematory.*

BLASPHÊME, *ſ. m.* (parole, *ou* diſcours impie.) *Blaſphemy, impious language.*

Blaſphémé, ée, *adj. Blaſphemed, reviled.*

BLASPHÉMER, *verb. act.* & *neut.* (parler contre Dieu & contre les choſes ſacrées.) *To blaſpheme, to revile God*, or *ſacred things.*

BLATIER, *ſ. m.* (marchand de blé.) *A corn-merchant.*

BLÉ, *ou* Bled, *ſ. m.* (le grain dont on fait le pain.) *Corn*, or *grain for bread.*

Blé, *ou* bled, froment. *Corn, wheat.*

Petit blé, ou blé maigre, (ſeigle.) *Rye.*

☞ Blé de Turquie, (*ou* blé d'Inde, mays.) *Maiz*, or *Indian wheat.*

☞ Blé noir, (*ou* blé Sarrazin.) *Buck-wheat*, or French *wheat.*

Blé, (la plante qui produit le grain.) *Corn.*

P. Manger ſon blé en herbe. *To ſpend one's rent before they be due.*

BLÊME, *adj.* (décoloré, pâle.) *Pale, wan, bleak.*

BLÊMIR, *verb. neut.* (pâlir, devenir blême.) *To grow pale.*

BLÊMISSEMENT, *ſ. m.* (pâleur.) *Paleneſs, the growing*, or *turning pale.*

BLEREAU, *ſ. m.* (*ou* taiſſon, animal ſauvage.) *A badger.*

Bleſſé, ée, *adj. Hurt, wounded, indamaged*, &c. V. Bleſſer.

Le vaiſſeau eſt bleſſé. *The ſhip is hurt.*

La galere n'eſt pas bleſſée. *The gally is not hurt.*

☞ Bleſſé du cerveau. *Crack-brained.*

☞ Bleſſé d'amour. *Smitten in love.*

BLESSER, *verb. act.* (donner un coup qui faſſe mal, *ou* qui faſſe une plaie.) *To hurt* or *wound.*

☞ Bleſſer, (*ou* endommager) un navire. *To indamage a ſhip.*

* Bleſſer les oreilles chaſtes. *To offend chaſte ears.*

* Bleſſer la réputation de quelqu'un. *To wound* or *blemiſh one's reputation.*

* Bleſſer le reſpect que l'on doit à quelqu'un. *To break in upon the reſpect one owes to a man.*

* Bleſſer les yeux, (en parlant des choſes qui font horreur.) *To offend the eyes.*

* Ceci bleſſe la charité. *This is repugnant to charity.*

Se bleſſer, *verb. recip.* (faire une fauſſe couche.) *To miſcarry.*

Se bleſſer, *verb. recip.* (s'offenſer, ſe choquer.) *To be offended, to take ill.*

L'Archevêque de Cambrai ne ſe bleſſa point d'une accuſation ſi odieuſe. *The Archbiſhop of* Cambray *was not offended at ſo high an imputation.*

BLESSURE, *ſubſt. f.* (plaie, boſſe, contuſion.) *Hurt, wound, bruiſe.*

* Bleſſure, (injure.) *Wound, offence, injury.*

BLÉTTE, *ſubſt. f.* (herbe potagere.) *Bilt*, or *bilts*, a pot-herb.

BLEU, ue, *adj.* (de couleur bleue.) *Blue.*

☞ Cordon bleu, (Chevalier de l'Ordre illuſtre du St. Eſprit, en France.) *A Knight of the Holy Ghoſt in* France.

BLEU, *ſubſt. m.* (la couleur bleue.) *Blue, ſky-colour'd.*

BLEUATRE, *adj.* (qui tire ſur le bleu.) *Bluiſh, ſomething blue.*

BLINDE, *ſubſt. f.* (terme de fortification.) *A blind, to cover open trenches.*

BLOC, *ſubſt. m.* (morceau de marbre, de pierre.) *A ragged* or *a rough piece* of marble *or* ſtone.

☞ Bloc, (amas total.) *Whole, lump.*

Vendre en bloc. *To ſell in a lump*, or *by the whole, to drive a wholeſale trade.*

☞ Faire un marché en bloc & en tâche. *To take a great.*

☞ Bloc, (terme de marine.) *Block*, a ſea term.

BLOCAGE, *ſubſt. m.* BLOCAILLE, *ſ. f.* (menu moilon.) *Rubbiſh, ſhards, rough, rugged ſtones*, or *pieces of ſtones to fill up walls with.*

Muraille de blocage. *Rough-wall.*

BLOCUS, *ſubſt. m.* (ſiege d'une ville, qu'on veut réduire ſans coup férir.) *Blockade.*

Mettre le blocus devant une place, *ou* faire le blocus d'une place. *To block up a place.*

BLON, blonde, *adj.* (d'une couleur qui tire ſur le jaune.) *Fair, light, flaxen.*

Une perruque blonde. *A light wig*, or *fair wig.*

BLOND, *ſubſt. m.* (la couleur blonde.) *Fair* or *light colour.*

Un beau blond. *A lively fair colour.*

Blond doré. *Flaxen, a light yellowish colour.*

Ses cheveux ſont du plus beau blond du monde. *His hair is mighty fair.*

Une blonde., *ſubſt. f. A fair woman.*

BLONDIN, *ſubſt. m.* (qui a les cheveux blonds.) *A fair young man.*

* Blondin, (galant, qui fait le beau.) *A gallant, ſpark, a beau.*

BLONDINE, *ſubſt. f. A fair young woman* or *girl.*

BLONDIR, *verb. neut.* (devenir blond.) *To grow light*, or *fair.*

Bloqué, ée, *adj. Blocked up.*

BLOQUER, *verb. act.* (Faire un blocus.) *To block up.*

☞ Bloquer, *verb. neut.* (terme d'Imprimeur, mettre dans la forme une lettre renverſée.) *To turn a letter.*

Se BLOTIR, *verb. recip.* (ſe tapir, ſe ramaſſer en petit volume.) *To ſquat, to lye ſquat*, or *to lye cloſe to the ground.*

BLOUSE, *ſubſt. &c.* V. Belouſe.

BLUASTRE, V. Bleuâtre.

BLUET, *ſubſt. m.* (ſorte de fleur.) *Blue-bottle*; a ſort of flower.

BLUETTE, *ſubſt. f.* (étincelle.) *A little ſpark.*

Bluté, ée, *adj. Bolted.*

BLUTEAU, *ou* BLUTOIR, *ſubſt. m.* (eſpéce de ſas pour paſſer la farine.) *A bolter* or *bolting cloth for meal*, &c.

BLUTER, *verb. act.* (paſſer la farine par le bluteau.) *To bolt, to ſift.*

B O

BOBECHE, *ſubſt. f.* (partie du chandelier où on met la chandelle.) *The ſocket of a candleſtick.*

BOBINE, *ſubſt. f.* (eſpéce de fuſeau ſervant à dévider la ſoie, &c.) *A bobin, a quill* to wind ſilk, &c.

BOBINER, *verb. act.* (devider du fil, &c. ſur la bobine.) *To wind.*

BOBO †, *ſubſt. m.* (terme enfantin, qui ſignifie mal & douleur.) *A ſmall ailment* or *hurt.*

BOCAGE, *ſubſt. m.* (petit bois, boſquet, *ou* buiſſon.) *A grove* or *thicket.*

BOCAGER, ere, *adj.* (qui ſe plaît dans les bocages, *ou* qui y demeure.) *Frequenting* or *living in woods*, or *groves, rural.*

Des nymphes bocageres, (des payſannes.) *Country-laſſes.*

BOCAL, *ſubſt. m.* (vaiſſeau où on met de la boiſſon.) *A jugg, a kind of veſſel made of earth, glaſs*, or *cryſtal.*

BOCAN, BOCASSIN, BOETE, &c. BŒUF, *Voyez* Boucan. Boucaſſin. Boite, &c. Beuf.

BOHEME, Bohemien, Bohemienne, *ſubſt. m. & f.* ſorte de vagabonds qui diſent la bonne aventure.) *A Bohemian*, or *a Gipſy.*

BOIRE, *verb. act. To drink, to ſup up a liquor.*

☞ Boire, aimer à boire, (s'enyvrer.) *To drink, to love drinking.*

☞ Le papier boit. *The paper blots.*

☞ Boire, (s'abreuver de quelque liqueur.) *To ſoak in*, or *imbibe.*

La terre boit l'eau. *The earth ſoaks in the water.*

* † Boire, (*ou* ſouffrir un affront.) *To put up an affront, to ſwallow a gudgeon.*

Il me fallut boire la raillerie. *I was fain to put up the jeſt.*

* Tu as fait la folie, c'eſt à toi à la boire. * † *As you have brewed, ſo you muſt drink, thou haſt play'd the fool, 'tis fit thou ſhouldſt ſuffer for it.*

P. Qui bon l'achete, bon le boit. P. *Beſt is beſt cheap.*

☞ Faire boire une peau dans la riviere. *To ſoak a skin in the river.*

BOIRE, *ſubſt. m.* (boiſſon.) *Drink, drinking.*

BOIS, *ſubſt. m.* (lieu planté d'arbres qui ne ſont pas fruitiers.) *A wood, a foreſt.*

☞ Bois, (matiere des branches, *ou* du tronc d'un arbre.) *Wood.*

☞ Bois, (*ou* jeune branche d'arbre.) *A ſhoot, a young branch.*

☞ Le ſacré bois de la Croix, le bois de la vraie Croix. *The Tree*, or *Croſs on which our Saviour ſuffered.*

☞ Bois, (les cornes des bêtes fauves.) *The head* or *horns of a deer.*

☞ Bois chablis, (abbatis de bois.) *Chablish wind-fallen wood.*

☞ Bois de charpente. *Timber.*

☞ Bois taillis. *A copſe*, or *underwood.*

Bois de haute fûtaie. *A wood of high and lofty trees.*

☞ Bois de lit. *A bedſtead.*

☞ Bois de tourne-broche. *The frame of a turn-ſpit.*

* Je ſais de quel bois il ſe chauffe. *I know his ways, i know what courſe he follows, i know his kidney, i know what mettle he is of.*

* † Il ne ſait plus de quel bois faire fléche. *He is at the laſt caſt, he knows no longer what ſhift to make*, or *what means to uſe, he does not know which way to turn himſelf.*

* † Trouver viſage de bois, (trouver la porte fermée.) *To find the door ſhut.*

BOISÉ, ée, *adj.* (garni de menuiſerie.) *Wainſcoated.*

☞ Boiſé, où il y a beaucoup de bois.) *Woody, that has great woods.*

BOISER, *verb. act.* (garnir de menuiſerie.) *To wainſcoat.*

BOISERIE, *ſubſt. f. Wainſcoat*, or *wainſcoating.*

Boiſeux, euſe, *adj.* (de nature de bois.) *Woody.*

BOISSEAU, *ſubſt. m.* (eſpéce de meſure.) *A bushel.*

BOISSELIER, *ſubſt. m.* (artiſan qui travaille en bois.) *A turner.*

BOISSON, *ſubſt. f.* (breuvage.) *Drink.*

Être plein de boiſſon. *To be drunk*, or *full of drink.*

BOITE, *ſubſt. f.* (eſpéce de vaſe à couvercle.) *A box.*

Boite à poudre. *A powder box.*

☞ Boite de montre. *A watch caſe.*

* † Mettre quelqu'un dans la boite aux cailloux, (*ou* en priſon,) * † *To put one in a ſtone doublet*, or *in jail.*

☞ Boite de preſſe. *The hoſe of a printer's preſs.*

BOITE, *ſubſt. f.* (*from* boire,) *as* vin qui eſt en ſa boite. *Wine that is drinkable*, or *fit to be drawn*, or *in ſeaſon to be drunk.*

BOITER, *verb. neut.* (clocher.) *To go lame, to limpe, to halt.*

BOITEUX, euſe, *adject. Lame, cripple, halt.*

Un BOITEUX, *ſubſt. m. A lame, limping*, or *cripple man.*

Une boiteuſe, *ſubſt. f. A lame woman.*

P. Attendre que le boiteux vienne. *To wait for the lame poſt*, or *for* tom long *the carrier.*

P. Il ne faut pas clocher devant les boiteux. P. *There's no halting before cripples.*

BOITIER, *ſubſt. m.* (boite de Chirurgien.) *A Surgeon's caſe.*

BOL, *ou* BOLUS, *ſubſt. m.* (bouchée de quelque drogue médicinale.) *A bolus.*

☞ Bol d'Arménie, (terre rougeâtre qui vient d'Arménie.) *Bole armoniack*; a medicinal earth.

BOMBANCE, *ſubſt. f.* (grande dépenſe faite pour la parade.) *Vain* or *extravagant expence, riot, luxury, feaſting, junketing.*

Au milieu de ces bombances nocturnes. *In the midſt of theſe nocturnal junketings.*

BOMBARDE ‡, *ſubſt. f.* (piéce d'artillerie.) *A bombarde*, a kind of great gun.

Bombardé, ée, *adj. Bombarded.*

BOMBARDEMENT, *ſubſt. m.* (action de bombarder.) *Bombardment, bombarding.*

BOMBARDER, *verb. act.* (battre avec des bombes.) *To bombard*, or *bomb.*

BOMBARDIER, *ſubſt. m.* (celui qui tire les bombes.) *A bombardier.*

BOMBASIN, *ſubſt. m.* (eſpéce de futaine.) *A ſort of dimity.*

BOMBE, *ſubſt. f.* (groſſe grenade qu'on jette avec un mortier.) *Bomb-ſhell*, a great *grenado-ſhell.*

BOMBEMENT, *ſubſt. m.* (en Architecture, renflement, convexité.) *Swelling, bunching out, protuberance.*

BOMERIE, *ſubſt. f.* (terme de mer, prêt a la groſſe aventure qui eſt aſſigné ſur la quille du vaiſſeau.) *Bottomry*, or *bottomree.*

BON, bonne, *adj.* (qui a en ſoi toutes les qualités néceſſaires à ſa nature.) *Good* in all its ſenſes.

Bon vin, bonne eau. *Good wine, good water.*

Un bon chapeau. *A good hat.*

Un bon Capitaine. *A good Captain.*

Bon Dieu! (exclamation.) *Good God!*

☞ Prier le bon Dieu. *To pray God almighty.*

Bon homme, (homme de bien.) *A good man.*

☞ Bon homme, (ſimple, idiot.) *Simple* or *innocent man*, or *fellow.*

C'eſt un bon homme, il n'y entend point de fineſſe. *He is an innocent fellow, he means no harm.*

P. A quelque choſe malheur eſt bon. P. *'Tis an ill wind that blows no body good.*

Une bonne lieue. *A good long league.*

Un bon (*ou* grand) verre de vin. *A good*, or *great glaſs of wine.*

† C'eſt un bon compagnon, un bon apôtre, un bon vivant, un bon garçon, un bon enfant. *He is a good fellow*, or *companion*, or *a man of good fellowſhip.*

† C'eſt un bon drôle, une bonne piéce, la bonne piéce, la bonne bête, la bonne

une, la bonne marchandiſe. *He is a notable blade.*

† C'eſt un bon cœur, ou un bon cœur d'homme. *He is a true heart*, or *a true hearted man.*

C'eſt une bonne tête, c'eſt un bon ſens d'homme. *He has a good head-piece.*

Donner, ou ſouhaiter le bon jour à quelqu'un. *To wish one morrow.*

☞ Bon jour & bon an. *I wish you a happy new year.*

☞ Un bon jour, (un jour de fête.) *A holy-day.*

* Faire ſon bon jour, (communier.) *To receive the Sacrament.*

☞ Bon an, mal an, (une année portant l'autre.) *One year with another.*

☞ Je vous le dis une bonne fois, (ou une fois) pour toutes. *I tell you once for all.*

☞ De bonne heure, (tôt.) *Betimes, early.*

☞ A la bonne heure, (à tems, à propos.) *In good time, in the nick of time.*

* A la bonne heure, (ſoit, j'en ſuis bien aiſe.) *In good time, well and good, let it be ſo, with all my heart.*

☞ Recevoir de l'argent à bon compte. *To receive money on account.*

☞ Il y va à la bonne foi, (il n'y entend point de fineſſe.) *He means no harm.*

☞ Bon mot, (trait ſentencieux ou plaiſant, une bonne rencontre.) *A jeſt, a quibble.*

☞ Bon tems (divertiſſement.) *Play time, diverſion pleaſure.*

Se donner du bon tems. *To divert one's ſelf, to take one's pleaſure*, or *diverſion.*

Dix mille bons hommes. *Ten thouſand good* or *choice men.*

P. Les bons comptes font les bons amis. P. *Even reckoning makes long friends.*

P. A bon jour, bonne œuvre. P. *The better day, the better deed.*

☞ Vraiment je vous trouve bonne. *Indeed you are a fine woman*, in an ironical ſenſe.

☞ Trouver bon, (approuver.) *To like, to approve*, or *allow of.*

Trouvez bon que je vous écrive. *Give me leave to write to you.*

☞ Quand bon vous ſemblera. *When you ſhall think fit.*

☞ De bon cœur. *Heartily, with all one's heart.*

☞ Tenir bon. *To hold out, to perſiſt*, or *continue ſtedfaſt.*

☞ Courir le bon bord, (pirater.) *To pirate, to turn pirate.*

* † Une femme qui court le bon bord, (putain de bordel.) *A common whore* or *ſtrumpet, a crack, a lady of pleaſure.*

☞ Être homme à bonne fortune. *To be the darling of the fair ſex; to be wrapp'd up in one's mother's ſmock.*

☞ La garder bonne à quelqu'un, (lui vouloir du mal.) *To owe one a kindneſs, to have a grudge againſt one, to watch an opportunity of doing one a miſchief.*

BON, *ſubſt. m. Ex.* Se former une idée du beau & du bon. *To frame to one's ſelf an idea of that which is fair and good.*

☞ Il a cent écus de bon. *There's a hundred crowns clear*, or *left.*

☞ Si l'on a du bon. *If we get the better.*

☞ Le bon du conte. *The cream of the jeſt*, or *ſtory.*

☞ C'eſt le bon de la médecine. *It is the happineſs of phyſick.*

BON, bonne, *ſubſt.* (careſſe familiere, qui veut dire, cher, chere.) *Dear, honey.*

Venez ici, ma bonne. *Come hither my dear*, or *honey.*

BON, *adverbially uſed. Ex.* Bon, nous ſommes hors de danger. *Well, we are out of danger.*

Bon, voilà qui va bien. *'Tis very well.*

A quoi bon? *To what purpoſe?*

Tout-de-bon, (ſérieuſement.) *Seriouſly, in earneſt, indeed.*

BONACE, *ou* bonaſſe, *ſubſt. f.* (calme de mer.) *A calm at ſea.*

* Bonace, (tranquillité.) *Tranquillity, calmneſs, ſtillneſs, quietneſs.*

BONASSE †, *adj.* (ſimple, ſans malice.) *Good, downright, honeſt.*

BON-BON, † *ſubſt. m.* (terme d'enfant, petites friandiſes.) *Dainties for children.*

BON-CHRETIEN, *ſubſt. m.* (ſorte de poire.) *Boon-chriſtian*, or *boon-chriſtian pear.*

BOND, *ſubſt. m.* (rejaillement d'un corps dur.) *Rebound.*

☞ Bond, (ſaut, gambade.) *A caper*, or *capering, a gambol.*

* † Tant de bon que de volée, (de façon ou d'autre.) *By hook* or *by crook.*

* † Il m'a fait un faux-bond, (il a manqué de me rendre ſervice.) *He has failed me, he has dealt falſly with me.*

BONDE, *ſubſt. f.* (le bois avec quoi l'on ferme l'ouverture d'une écluſe.) *A damm, wear, ſluce*, or *flood-gate.*

BONDIR, *verb. neut.* (ſautiller.) *To bound, to caper, friſk, ſkip*, or *jump about.*

☞ Bondir, (faire des bonds.) *To rebound.*

☞ Cette viande me fait bondir le cœur, ou me bondit quand j'en mange. *This meat riſes in my ſtomach.*

Bondiſſant, ante, *adject.* (qui bondit.) *Bounding, skipping.*

BONDISSEMENT, *ſubſt. m. Ex.* Bondiſſement du cœur. *A riſing of the ſtomach.*

BONDON, *ſubſt. m.* (groſſe cheville de bois pour fermer le trou qu'on laiſſe aux tonneaux par deſſus pour les emplir.) *Bung, a ſtopple.*

☞ Bondon, (le trou du bondon.) *Bung-hole.*

Bondonné, ée, *adj. Stopped*, or *ſtopt.*

BONDONNER, (boucher avec un bondon.) *To ſtop with a bung* or *ſtopple.*

BONHEUR, *ſubſt. m.* (heureuſe rencontre du hazard.) *Good luck*, or *good fortune.*

☞ Bonheur, (proſpérité de la vie.) *Good fortune, proſperity.*

☞ Bonheur, (félicité parfaite.) *Happineſs, felicity, good, bleſſing.*

BONIFIER, *verb. act.* (rendre meilleur.) *To make better, to improve.*

☞ Bonifier les terres. *To fatten the ground, to improve the land.*

BONNEMENT, *adv.* (à la bonne foi, ſimplement.) *Plainly, honeſtly, innocently, ingenuouſly, without any ill meaning* or *deſign.*

☞ Je ne ſaurois bonnement vous le dire. *I cannot well tell you.*

BONNES, *ſubſt. f. pl.* (triomphes aux jeux des cartes.) *Trumps.*

BONNET, *ſubſt. m. A cap, bonnet.*

* † Ce ſont deux têtes dans un bonnet.

* † *They piſs through one quill.*

* † Rire ſous le bonnet. *To laugh in one's ſleeve.*

* Avoir la tête près du bonnet, (être prompt, colere.) *To be haſty, to have a hot head of one's own, to take fire preſently.*

* Opiner du bonnet. *To vote blindly*, or *without reaſoning.*

La queſtion paſſa du bonnet. *The queſtion was carried unanimouſly*, or *without dividing*, or *nemine contradicente.*

* † Triſte comme un bonnet de nuit ſans coëffe. *Very ſad*, or *melancholy, in his dumps.*

* † Prendre le bonnet verd, (faire ceſſion, faire banqueroute.) *To ſtep aſide, to break*, or *turn bankrupt.*

* † Porter le bonnet verd. *To wear a green cap, to be a ceſſionary bankrupt.*

BONNETADE †, *ſubſt. f.* (révérence, ſoumiſſion baſſe.) * *Cap, capping, cringing.*

BONNETER †, *verb. act.* (ſolliciter en faiſant pluſieurs ſaluts & révérences.) *To cap one, to pull of one's hat* or *cap to one, to cringe to him.*

BONNETERIE, *ſubſt. f.* (corps de marchands bonnetiers.) *Cap-makers, hoſiers.*

BONNETEUR, *ſubſt. m.* (filou.) *Sharper.*

BONNETIER, *ſubſt. m.* (faiſeur de bonnets.) *A capper*, or *cap-maker.*

☞ Bonnetier, (marchand qui fait ou vend toutes ſortes d'ouvrages de laine.) *A hoſier*, or *one that makes* or *ſells all manner of wollen work.*

BONNETTE, *ſubſt. f.* (terme de marine: petite voile qu'on ajoute à une plus grande.) *The bonnet of a ſaill.*

☞ Bonnette, (terme de fortification, eſpéce de ravelin.) *Bonnet*, a piece of fortification like a ravelin.

BONS hommes, V. Minimes.

BONTÉ, *ſubſt. f.* (qualité de ce qui eſt bon.) *Godneſs, excellence.*

☞ Bonté, (inclination à faire du bien, douceur, clémence.) *Goodneſs, kindneſs, good nature, gentleneſs, favour, indulgence.*

☞ La bonté, (ou la juſtice) d'une cauſe. *The goodneſs, merits*, or *juſtice of a cauſe.*

☞ La bonté, (ou la force d'une place. *The ſtrength of a place.*

BORACHE, V. Bourrache.

BORAX, *ſubſt. m.* (ſorte de minéral.) *Borax*, a ſort of mineral.

BORD, *ſubſt. m.* (l'extrémité d'une choſe.) *Edge, ſide, ſhore, brink*, or *brim.*

Le bord d'une table. *The edge of a table.*

Le bord de la mer. *The ſea ſide*, or *ſhore.*

Le bord d'un tableau. *The ſide of a picture.*

Le bord d'un précipice. *The brink of a precipice.*

Le bord d'un chapeau. *The brink of a hat.*

☞ Bord, (eſpéce de ruban ou de galon dont on borde certaines parties de l'habillement.) *Edge, edging, border, hem, ſkirt, lace.*

☞ Bas-bord, V. Bas.

BORD ☞ (navire.) *Ship*, or *ſhipboard.*

J'allai à ſon bord. *I went a-board his ſhip.*

* Il eſt ſur le bord de la foſſe, il a la mort ſur le bord des lévres. *He has already one foot in the grave.*

* Rouge-bord, (raſade, verre plein.) *A brimmer*, or *bumper.*

* J'ai ſon nom ſur le bord des lévres, (ou de la langue.) *I have his name at my tongue's end.*

☞ Rendre le bord, (terme de marine.) *To caſt anchor.*

☞ Mettre à l'autre bord, (revirer.) *To tack about.*

BORDAGE, *ſ. m.* (terme de marine, plan-

ches qui couvrent les côtés du navire en dehors.) *The ſide planks*, or *the ſides a of ſhip.*

BORDÉ, ée, *adj.* (*from* border.) *Edged, bordered*, &c. *according to the verb.*

Un chemin bordé de grands arbres. *A way edged on both ſides with lofty trees.*

BORDÉE, *ſ. f.* (piéces d'artillerie qui ſont le long des côtés du vaiſſeau.) *A broad-ſide.*

☞ Bordée, (cours d'un vaiſſeau depuis un revirement juſqu'à l'autre.) *Tack, the courſe of a ſhip from one tacking to another.*

BORDEL, (lieu de débauche où les femmes ſe proſtituent.) *Brothel, bawdy-houſe*, or *ſtews.*

BORDELAGE ‡, *ſ. m.* (domaine, *ou* tenement ſervile.) *Bordage, a baſe tenure.*

BORDELIER, *ſ. m.* (un débauché qui fréquente les bordels.) *A whore-maſter.*

BORDER, *verb. act.* (couvrir, garnir les bords, *ou* les extrémités de quelque choſe.) *To edge, bind, border*, or *lace.*

☞ Border un vaiſſeau, (le ſuivre de côté, afin de le reconnoître.) *To bear up to, to make towards*, or *come up with a ſhip.*

☞ Border un vaiſſeau, (venir à l'abordage.) *To board a ſhip.*

☞ Les ſoldats bordent la côte. *The ſoldiers line the coaſt*, or *ſtand along the coaſt.*

La courtine eſt bordée de ſoldats. *The curtain is lined with ſoldiers.*

☞ Border un lit, (faire entrer les bords de la couverture dans le bois du lit.) *To tuck in the bed-cloaths.*

BORDEREAU, *ſ. m.* (terme de finances, mémoire des eſpéces dont on fait un gros compte *ou* payement.) *A note, an account.*

BORDURE, *ſ. f.* (quadre de miroir, de tableau, *&c.*) *A frame* for a looking-glaſs, a picture, *&c.*

☞ Bordure, *ou* bord, (ce qui eſt à l'extrémité de quelque choſe.) *Edge border.*

☞ Bordure, (terme de blaſon.) *Bordure*, in heraldry.

BOREAL, ale, *adj.* (qui eſt du ſeptentrion.) *Northern, northerly.*

BORÉE, *ſ. m.* (terme poëtique, le vent du Nord.) *The north wind, a cold freezing wind.*

BORGNE, *adj.* (qui ne voit que d'un œil.) *One-eyed, blind of one eye, that has but one eye.*

* Borgne, (obſcur.) *Blind, dark.*

Un cabaret borgne, (un méchant, un petit cabaret.) *A blind tavern.*

Un conte borgne. *A blind ſtory.*

BORGNE, *ſ. m. A man that has but one eye, one-eyed man.*

C'eſt un faux, *ou* un méchant borgne. *He is a croſs-patch.*

BORGNESSE, *ſ. f.* (terme bas & injurieux pour dire, une femme borgne.) *One-eyed woman.*

BORNE, *ſ. f.* (pierre *ou* autre marque qui ſert à diviſer un champ, un pays d'avec un autre.) *A but, bound, boundary, limit, border.*

* Bornes. * *Bounds, limits.*

Les bornes de la raiſon. *The bounds*, or *limits of reaſon.*

☞ Borne, (pierre qu'on met contre un mur pour empêcher qu'il ne ſoit endommagé.) *A ſtone ſtud.*

Borné, ée, *adj. Bounded, limited, bordering.*

☞ Maiſon qui a une vue bornée. *A houſe that has a narrow proſpect.*

* Un homme qui a des vues bornées, (qui a peu de lumieres, *ou* d'ambition.) *A mean wit, a man of mean deſigns.*

* Un eſprit fort borné. *A ſhallow brain, a mean*, or *narrow wit.*

* Une fortune bornée. *A mean, ſmall*, or *moderate fortune.*

BORNER, *verb. act.* (limiter, mettre des bornes.) *To bound, to ſet bounds to, to limit.*

* Borner, (finir.) *To end*, or *put an end to.*

* Borner, (moderer.) *To confine, limit, ſtint*, or *ſet bounds to, to moderate.*

Se borner, *verb. recip.* (borner ſes deſirs.) *To keep within bounds*, or *meaſure.*

BOSCAGE, V. Bocage.

BOSPHORE, *ſ. m.* (détroit, *ou* canal de mer.) *Boſphorus, ſtreights, channel.*

Le boſphore cimmerien. *The* cimmerian *Boſphorus.*

BOSQUET, *ſ. m.* (petit bois.) *A grove*, or *thicket.*

BOSSAGE, *ſ. m.* (pierres qui ont quelque ſaillie qu'on laiſſe dans les bâtimens.) *Ruſticks.*

BOSSE, *ſ. f.* (tumeur, *ou* enflure ſur le corps humain.) *Bunch*, or *ſwelling on the body.*

☞ Elle cache ſa boſſe. *She hides her crooked back.*

☞ Boſſe, (enfonçure qui ſe fait par hazard aux pots, aux plats, *&c.*) *Bruiſe, dint*, in a pot, *or* dish, *&c.*

☞ Ouvrage relevé en boſſe. *A relievo, an imboſſed piece of work.*

* † Relevé en boſſe, (boſſu.) *Crooked, that has a crooked back, bunch-backed.*

☞ Ouvrage de boſſe ronde, (*ou* de plein relief.) *A figure in relievo.*

Ouvrage de demi-boſſe, *ou* demi-relief. *A figure in half-relievo.*

☞ Boſſe dans les arbres. *A knop, knut*, or *knot in trees.*

☞ Boſſes, (bouts de corde qui ont des nœuds à leurs extrémités.) *Ends of ropes knotted at the ends.*

☞ Terrain plein de boſſes, (*ou* inégalités.) *A rugged ground.*

BOSSEMAN, *ſ. m.* (officier de l'équipage d'un navire.) *A Boatſwain of a ſhip.*

BOSSETTE, *ſ. f.* (petit rond doré relevé en boſſe qu'on met aux deux côtés d'un mors de cheval.) *A ſtud* in a bridle.

☞ Boſſette (*ou* boſſe,) d'un bouclier. *The boſs of a buckler*, or *ſhield.*

BOSSU, ue, *adj.* & *ſubſt. Crooked, crumpt, bunch-backed*, or *hog-backed.*

* † Cimetiere boſſu. *A fat church-yard.*

☞ Un chemin boſſu, (raboteux, *ou* inégal.) *A rugged*, or *uneven way.*

Boſſué, ée, *adj. Bruiſed, dinted, battered.*

BOSSUER, *verb. act.* (rendre boſſu, en parlant des pots, des plats, *&c.*) *To bruiſe*, or *dint a pot*, or *dish, to batter it.*

BOT, *adj. m. Ex.* Pied bot, (*ou* eſtropié.) *A ſtump*, or *club foot, a lame foot.*

BOT, *ſ. m.* (petit vaiſſeau.) *A boat.*

BOTANIQUE, *ſ. f.* (la ſcience des plantes.) *Botanicks.*

Botanique, *adj.* (qui appartient à la ſcience des plantes.) *Botanical, belonging to botanicks.*

BOTANISTE, *ſ. m.* (qui ſait la botanique.) *Botaniſt, herboriſt.*

BOTTE, *ou* BOTE, *ſ. f.* (chauſſure de cuir qu'on porte à cheval.) *A boot*, a harneſs for the leg.

Groſſes bottes. *Jack boots.*

☞ Botte, (faiſceau de pluſieurs choſes de même nature liées enſemble.) *A bunch*, or *bundle.*

Botte de raves, d'aſperges, d'allumettes. *A bunch of radiſhes, of aſparagus, of matches*, &c.

☞ Botte de foin. *A bottle of hay.*

☞ Botte, (vaiſſeau à tenir le vin.) *A but*, a wine veſſel.

☞ Botte de ſoie non ouvrée. *A hank of ſilk.*

☞ Botte, (terme d'eſcrime, coup de fleuret.) *A paſs*, or *thruſt* in fencing.

Allonger, *ou* porter une botte à quelqu'un. *To make a paſs*, or *thruſt at one.*

Les trois principales bottes *ou* eſtocades, dont on ſe ſert en fait d'armes, ſont, la tierce, la quarte, & la ſeconde. *The tree principal paſſes uſed in fencing, are the tierce, quart, and ſecond.*

Les deux autres ſont la prime & la flanconade. *The other two are the quint and the flanconade.*

* † Porter une botte à quelqu'un, (lui emprunter de l'argent.) * † *To ſtrike one, to borrow money of him.*

* † Il lui a porté une vilaine botte, *ou* une terrible botte, (il lui a rendu un mauvais office.) *He ſerved him a very ſcurvey*, or *ſlippery trick.*

☞ Botte, (le fond, le bas de la portiere d'un carroſſe.) *The boot of a coach.*

Botté, ée, *adj. Boated, that has got boots on.*

BOTTELAGE, *ſ. m.* (action de botteler le foin.) *Bottling of hay, the making of hay into bottles.*

BOTTELER, *verb. act.* (botteler du foin, le mettre en bottes.) *To make bottles of hay, to bottle hay.*

BOTTELEUR, *ſ. m. A maker of hay into bottles.*

BOTTER, *verb. act.* (faire des bottes.) *To make boots.*

☞ Botter quelqu'un, (mettre les bottes.) *To put*, or *help one's boots on.*

Se botter, *verb. recip. To put one's boots on.*

BOTTINE, *ſ. f.* (petite botte.) *Buskin, boot.*

BOUC, *ſ. m.* (le mâle de la chévre.) *Goat, a he-goat.*

Bouc émiſſaire, (en termes de l'Écriture, bouc qui étoit envoyé dans le déſert. On préſentoit deux boucs devant l'Autel, ſur leſquels on jettoit le ſort, l'un étoit ſacrifié, & l'autre abandonné dans la ſolitude.) *A ſcape goat.*

☞ Bouc, (la peau du bouc où l'on met du vin, *ou* de l'huile.) *A borachio*, or *budget of leather.*

† Boucan, *ſ. m.* (bordel, lieu de débauche.) *A bawdy-houſe*, or *ſtews, a brothel.*

BOUCANER, *verb. act.* (faire cuire du poiſſon, *ou* de la chair à la maniere des Sauvages.) *To broil fiſh*, or *fleſh as bucaneers are uſed to do.*

☞ Boucaner, (aller à la chaſſe des bœufs pour en avoir la peau.) *To hunt oxen for their skins.*

Boucaner, *verb. neut.* (fréquenter les boucans, *ou* les bordels.) *To go a whoring*, or *a whore-hunting, to frequent bawdy-houſes*, or *ſtews.*

BOUCANIER, *ſ. m.* (celui qui va à cette ſorte de chaſſe.) *Bucaneer*, a hunter of oxen in the *weſt-indies*; a name now given to pyrates in thoſe parts.

BOUCASSIN, *ſ. m.* (ſorte d'étoffe de coton.) *Boccaſine*, a kind of fuſtian.

Boucaſſinée, *adj. f. Ex.* Toile boucaſſinée. *Linnen cloth made fuſtian like.*

BOUCHE, *ſ. f.* (partie du viſage d'où ſort la voix & par où entrent les alimens.) *The mouth*, that part of the face by which the voice comes out, and the food goes in.

Dire quelque choſe de bouche, (*ou* de vive

voir.) *To tell a thing by word of mouth.*

* Fermer la bouche à quelqu'un, (le faire taire.) *To ſtop one's mouth, to put him to ſilence, or make him hold his tongue, to ſilence him.*

* Il dit tout ce qui lui vient en bouche. *He ſpeaks what comes next, or what lies uppermoſt.*

* Avoir bonne bouche, *ou* bouche couſue, (ne rien découvrir.) *To keep counſel, to be ſecret.*

* On ne lui ſauroit plus ouvrir la bouche, (on ne le ſauroit plus faire parler.) *One can't make him ſpeak a word more.*

* Traiter quelqu'un à bouche que veux-tu, (lui faire grand-chere.) *To treat one nobly, to make him good chear.*

* Nous étions-là à bouche que veux-tu, (nous avions là toutes choſes à ſouhait.) * *We lived there in clover, or at rack and manger.*

* Faire la petite bouche de quelque choſe, (faire ſemblant de n'en vouloir pas, *ou* ne s'expliquer qu'à demi ſur une affaire.) *To mince it, to keep one's tongue cloſe in one's mouth, to make as if one did not care for a thing, or would not ſpeak one's mind about it.*

* Elle n'en fait point la petite bouche, (c'eſt-à-dire, elle le dit hautement, elle ne s'en cache pas.) *She does not mince it, ſhe ſpeaks it openly, or freely.*

☞ Flux de bouche, (abondance de ſalive qui ſort dans de certaines maladies.) *Flux, or ſalivation.*

Donner le flux de bouche à quelqu'un. *To put one into a flux, to flux him.*

* Flux de bouche, (abondance de paroles.) *Volability of tongue, talkativeneſs.*

☞ Cheval qui n'a point de bouche, (*ou* qui l'a mauvaiſe.) *Bad mouthed horſe.*

Cheval qui n'a ni bouche ni éperon, (qui ne peut être gouverné ni par la bouche, ni par l'éperon.) *A horſe that obeys neither the bridle nor the ſpur.*

Aſſurer la bouche à un cheval. *To bring a horſe to a certainty of rein.*

* Il n'a ni bouche ni éperon, (c'eſt-à-dire, ni parole ni eſprit.) *He is a man of no diſcourſe nor wit.*

☞ Bouche à bouche, (*ou* face à face.) *Face to face.*

Être ſujet a ſa bouche, être ſur ſa bouche, *ou* âpre à ſa bouche, (être gourmand, *ou* friand.) *To be given to one's belly, to be a glutton, a greedy gut, or a gor-belly.*

* Amaſſer quelque choſe en l'épargnant ſur ſa bouche. *To pinch one's belly.*

☞ Avoir bouche à cour. *To have budge-a-court, to be in ordinary at court.*

* Avoir bouche à cour, (être nourri chez quelqu'un.) *To eat and drink ſcot-free, to have one's diet at another's houſe.*

P. Selon ta bourſe gouverne ta bouche. P. *You muſt cut your coat according to your cloth.*

* Bouche, (perſonne *ou* animal domeſtique par rapport à la nourriture.) *Ex.* J'ai trente bouches à nourrir. *I have thirty mouths, people, or beaſts to feed.*

* La bouche, la cuiſine bouche, (la cuiſine chez les Rois & chez les Princes.) *The kitchin.*

* La bouche, (les Officiers de la bouche du Roi.) *The Officers of the King's kitchin.*

☞ Cela vous fera bonne bouche, (*ou* vous laiſſera un bon goût à la bouche.) *That will ſweeten your breath.*

☞ Laiſſer les conviés ſur la bonne bouche, (leur faire ſervir les meilleures choſes les dernieres.) *To ſerve the beſt things at the latter end of the entertainment.*

Je garde ces fruits pour la bonne bouche. *I keep theſe fruits for the laſt bit.*

* Laiſſer quelqu'un ſur la bonne bouche, (c'eſt-à-dire, dans quelque penſée, *ou* eſpérance agréable.) *To entertain one with fair hopes.*

† Cela me fait venir l'eau à la bouche, (*ou* m'en fait venir l'envie.) *That makes my teeth water.*

* L'eau lui vient à la bouche. *His teeth water.*

* † Bouche couſue, (expreſſion dont on ſe ſert pour recommander le ſecret.) *But hush, or mum for that, not a word of the pudding, be ſure to keep counſel.*

P. Il arrive beaucoup de choſes entre la bouche & le verre. P. *Many things fall out between the cup and the lip.*

☞ Bouche, (entrée, *ou* embouchure de quelque choſe.) *The mouth*, of ſome things.

Les bouches d'un fleuve. *The mouths of a* river.

La bouche d'un canon. *The mouth of a canon.*

☞ Un cheval qui a bonne bouche. *A hard feeding horſe*, that will eat any thing.

☞ Un cheval fort en bouche. *A hard mouthed horſe.*

* Un homme fort en bouche, (qui parle puiſſamment & accable ſon adverſaire de paroles.) *A man that will talk one to death, a noiſy, an obſtreperous fellow.*

Bouché, ée, *adj.* (*from* boucher *the verb.*) *ſtopt*, &c. *according to the verb.*

☞ Port bouché par les ſables. *A port choaked up with ſands.*

* Un homme qui a l'eſprit bouché, (qui comprend mal-aiſément ce qu'on lui dit.) *A heavy, dull with, a man of a ſlow apprehenſion.*

BOUCHÉE, *ſ. f.* (morceau de quelque choſe à manger.) *A mouthful, a morſel, a bit.*

BOUCHER, *verb. act.* (fermer avec un bouchon, *ou* autrement.) *To ſtop, ſhut up*, or *dam up.*

Se boucher les oreilles, (ne vouloir pas écouter.) *To ſtop one's ears, not to hear.*

Se boucher les yeux, (ne vouloir pas voir.) *To ſhut one's eyes.*

Boucher le paſſage, les avenues, boucher la vue d'un voiſin. *To ſtop*, or *ſhut up the paſſage, the avenues, to dam a neighbour's lights.*

* † Elle a bouché le trou, (ſe dit vulgairement d'une femme qui ne fait plus d'enfans.) *She has pinn'd up her basket.*

* † Il *ou* elle a bouché le trou, il *ou* elle eſt le bouche-trou, (en parlant du dernier enfant d'une femme.) *He*, or *ſhe is the pin-basket.*

* † Boucher un trou, (payer une petite dette.) *To ſtop a gap, to pay a ſmall debt*, or *driblet.*

BOUCHER, *ſ. m.* (qui tue le bétail & qui en vend la chair.) *A butcher.*

BOUCHERE, *ſ. f. A butcher's wife*, or *widow.*

BOUCHERIE, *ſ. f.* (le lieu où l'on vend de la chair.) *The ſhambles.*

* Boucherie, (tuerie, maſſacre, carnage.) *Butchery, ſlaughter, carnage, diſconfiture, maſſacre.*

Aller à la boucherie. *To go the butchers.*

Viande de boucherie. *Butcher's meat, coarſe meat.*

BOUCHE-TROU †, *ſ. m.* (dernier enfant d'une femme.) *The pin-basket.*

BOUCHON, *ſ. m.* (ce qui ſert à boucher quelque choſe.) *Stopple, cork.*

☞ Bouchon de taverne. *A tavern-bush.*

P. A bon vin il ne faut point de bouchon. P. *Good wine needs no bush.*

☞ Bouchon de paille, (poignée de paille pour bouchonner les chevaux.) *A wiſp of ſtraw*, to rub horſes withal.

☞ Bouchon, (ce qui eſt ramaſſé, fripé.) *Any thing fumbled*, or *rumpled like a dish-clout.*

Mettre en un bouchon, (chifonner.) *To fumble*, or *rumple like a dish-clout.*

* † Mon petit bouchon, (ma petite, *ou* mon petit cœur.) *My little punch, my little honey.*

Bouchonné, ée, *adj.* (froté.) *Rubbed.*

☞ Bouchonné, (chifoné.) *Rumpled.*

BOUCHONNER, *verb. act.* (froter avec un bouchon de paille.) *To rub with a wiſp.*

☞ Bouchonner, (mettre en un bouchon, chifonner.) *To rumple*, or *fumble.*

BOUCLE, *ſ. f.* (eſpéce d'anneau avec un ardillon, *ou* ſans ardillon.) *Buckle.*

☞ Boucle, (pour boucler une cavale.) *A ring*, or *ring for a mare.*

☞ Boucle de porte, (eſpéce de marteau rond.) *A ring, a knocker*, or *iron hammer of a door.*

* Boucle, (eſpéce de friſure de cheveux.) *Buckle*, or *hair-cul.*

Mettre une perruque en boucle. *To put*, or *turn a wig into buckle.*

* † Tenir ſous boucle, (en terme de mer, tenir ſous la clef, *ou* en priſon.) *To keep cloſe*, or *in priſon.*

Bouclé, ée, *adj.* (friſé.) *Curled.*

☞ Bouclée, (en parlant d'une jument.) *Ringled*, or *ringed*, as a mare.

☞ Un port bouclé, (fermé, *ou* bouché.) *A haven ſtopt.*

BOUCLEMENT, *ſ. m.* (action de boucler une cavale.) *Ringing*, of a mare.

BOUCLER, *verb. act.* (friſer.) *To buckle, to curl*, or *turn into buckle.*

☞ Boucler une cavale. *To ring*, or *ringle a mare.*

* † Boucler une affaire, (la finir entierement.) *To make an end of a buſineſs.*

* † Boucler un marché. *To bind a bargain.*

BOUCLIER, *ſ. m.* (ſorte d'arme défenſive.) *A buckler*, or *ſhield.*

* Bouclier, (défenſe, protection.) *Buckler, ſhield, defence, protection.*

* Faire une levée de boucliers, (faire une grande entrepriſe mal à propos & ſans ſujet.) *To make great preparations for nothing*, *to keep much ado about little*, or *nothing.*

BOUCON †, *ſ. m.* (poiſon.) *Poiſon.*

On lui a donné le boucon. *He was poiſoned.*

* Avaler le boucon, (avaler une couleuvre.) *To ſwallow a gudgeon.*

BOUDELLE, *ſ. f.* (plume tirée du bout des aîles de l'oie.) *The firſt quill of a gooſe wing.*

BOUDER †, *verb. neut.* (faire la mine.) *To powt, to look gruff.*

BOUDERIE, *ſ. f.* (mine, mauvaiſe humeur.) *Powting angry look.*

BOUDEUR, *ſ. m.* Boudeuſe, *ſ. f. One that powts*, or *looks gruff.*

BOUDIN, *ſ. m.* (boyau de porc rempli de ſon ſang & de ſa graiſſe, *ou* d'autres ingrédiens.) *Pudding.*

Boudin blanc. *White pudding.*

Boudin noir. *Black-pudding.*

BOUDINIÈRE, *ſ. f.* (petit entonnoir de fer blanc.) *A little funnel* uſed for making of puddings.

BOUE, *ſ. f.* (fange, crotte.) *Dirt, clay.*

* Boue, (baſſeſſe, condition baſſe.) *Dirt, low eſtate*, or *condition.*

Une ame de boue, (une ame baſſe.) *A dirty, baſe, pitiful, ſneaking, ungenerous ſoul.*

☞ Boue, (pus qui ſort d'une apoſtume.) *Matter, corruption*, that comes out of a ſore.

BOUÉE, *ſ. f.* (morceau de bois, *ou* de liége qui flote ſur l'eau, attaché à quelque pieu, *ou* rocher.) *A buoy*, a piece of wood, *or* cork floating on the water, tied to a poſt, *or* rock.

BOUEUR, *ſ. m.* (vuidangeur qui enleve les boues d'une Ville.) *A duſtman.*

Boueur, (officier qui a ſoin de faire nettoyer les ports de Paris.) *A ſcavenger.*

Boueux, euſe, *adj.* (plein de boue.) *Dirty, miry, muddy.*

☞ Boueux, (ſali de boue.) *Dirty, dawb'd with dirt.*

Bouffant, te, *adj.* (qui bouffe.) *Puffing.*

BOUFFE, *ſ. f.* (la joue, en terme populaire.) *The chops*

Je te donnerai ſur ta bouffe. *I'll give thee a ſlap on the chops, i'll box thee.*

BOUFFÉ, ée, *adj. Blown*, V. Bouffer.

BOUFFÉE, *ſ. f.* (ſouffle, vapeur paſſagere.) *Puff, whiff, blaſt.*

Bouffée de vent. *A puff, blaſt*, or *guſt of wind.*

☞ Bouffée de fiévre, (légere émotion de fiévre ſans ſuite.) *A little fit of an ague.*

BOUFFER, *verb. act.* (faire enfler.) *To puff*, or *blow.*

Bouffer, *verb. neut.* (en parlant des étoffes, des rubans, *&c.*) *To puff, to ſwell, to flaunt.*

BOUFFETTE, *ſ. f.* (touffe de petits rubans que les femmes portoient aux oreilles.) *An ear-knot of narrow ribbons.*

Bouffi, ie, *adj. Puffed up, blaſted, ſwoln, blown*, in a proper and figurative ſenſe.

BOUFFIR le viſage, *verb. act.* (l'enfler.) *To puff up*, or *bloat the face, to make it ſwell.*

Bouffir, *verb. neut.* ſe bouffir, *verb. recip.* (s'enfler.) *To puff*, or *ſwell.*

BOUFFISSURE, *ſ. f.* (enflure.) *Puffing up, ſwelling, being bloated.*

BOUFFON, ne, (plaiſant.) *Full of jeſts, pleaſant, jocoſe, merry, jovial.*

Un bouffon, *ſ. m. A buffoon, a jeſter, a droll, a merry andrew, a fool.*

BOUFFONNER, *verb. neut.* (faire le bouffon.) *To play the buffoon, the fool*, or *jeſter, to droll.*

☞ Bouffonner, (plaiſanter agréablement.) *To be merry, pleaſant*, or *full of jeſts.*

BOUFFONNERIE, *ſ. f.* (action, *ou* parole pour faire rire.) *Buffoonry, ſcurrility, jeſting, drollery.*

BOUGE, *ſ. m.* (petite chambre qui accompagne une plus grande.) *A lodge, a little room* without a chimney.

☞ Bouge, le milieu de la futaille.) *The middle of a wine cask.*

BOUGEOIR, *ſ. m.* (*from* bougie, ſorte de chandelier.) *A wax candleſtick.*

BOUGER, *verb. neut.* (ſe mouvoir.) *To budge*, or *ſtir, to wag.*

BOUGETTE †, *ſ. f.* (petit ſac, *ou* poche pour les voyageurs.) *A budget* or *bag.*

BOUGIE, *ſ. f.* (chandelle de cire.) *Wax-candle.*

Bougié, ée, *adj. Seared.*

BOUGIER, *verb. act.* (paſſer de la bougie allumée ſur les bords de quelque étoffe.) *To ſear with a wax-candle.*

BOUGRAN, *ſ. m.* (eſpéce de toile forte & gommée.) *Buckram.*

BOUGRE, *ſ. m.* (ſodomite, nonconformiſte en amour.) *A buggerer*, or *ſodomite, a molly.*

BOUGRESSE, *ſ. f.* (une garce, une coquine.) *A wench, a jade.*

Une vilaine bougreſſe. *A dirty jade.*

BOUILLANT, ante, *adj.* (qui bout.) *Hot, boiling*, or *ſcalding hot, burning.*

* Bouillant, (prompt & ardent.) *Hot, hot-headed, petulant, haſty, fiery, fierce, eager.*

Bouilli, ie, *adj. Boiled.*

BOUILLI, *ſ. m.* (viande bouillie.) *Boiled meat.*

BOUILLIE, *ſ. f.* (eſpéce de nourriture pour les enfans.) *Thick milk, pap.*

☞ Ce chapon eſt ſi cuit, que ce n'eſt que de la bouillie. *That capon is boiled to rags.*

Faire bouillir les pieds de bœuf juſqu'à ce qu'ils ſoient réduits en bouillie. *To boil neat's feet to a jelly.*

BOUILLIR, *verb. neut.* (en parlant des liqueurs qui par la chaleur s'élevent en petites bouteilles.) *To boil, ſeeth*, or *bubble up.*

☞ Bouillir (jetter ſon écume, en parlant du vin, de la biere.) *To work.*

☞ Faire bouillir de la viande, (pour la faire cuire.) *To boil meat.*

BOUILLON, *ſ. m.* (eau bouillie avec de la viande.) *Broth.*

☞ Bouillon, (ronflement d'une liqueur échauffée par le feu.) *Walm, boil, ſeething*, or *bubbling up.*

* Bouillon, (excès, ardeur d'une paſſion.) *Guſt*, or *tranſport of paſſion.*

☞ Bouillon, (bouffiſſure d'un habit.) *A puff*, in a garment.

☞ L'eau ſort de la roche à gros bouillons. *The water ſpouts*, or *comes gushing out of the rock.*

☞ Bouillon blanc, (ſorte d'herbe.) *The petty mullein, wool blade, torch-weed, high-taper*, or *long-wort.*

BOUILLONNEMENT, *ſ. m.* (action de ce qui bouillonne.) *Bubbling up, a ſpouting*, or *gushing out.*

BOUILLONNER, *verb. neut.* (faire, ou jetter des bouillons, ſortir à gros bouillons : en parlant des fontaines *ou* du ſang.) *To bubble up, to ſpout*, or *gush out.*

BOUIS, *ou* buis, *ſ. m.* (eſpéce d'arbriſſeau.) *The box tree.*

☞ Bouis, (le bois de cet arbriſſeau.) *Box.*

BOULANGER, *&c.* V. Boulenger, &c.

BOULE, *ſ. f.* (globe, corps ſphérique.) *A bowl, a ball.*

Jouer à la boule. *To play at bowls, to bowl.*

A l'enſeigne de la boule bleue. *At the ſign of the blue ball.*

Un tapis verd qui ſert de jeu de boule. *A bowling-green.*

† Jouer à boule vue, (faire ſurement ce qu'on fait.) *To play ſure play, to go upon ſure ground.*

* † Faire une choſe à boule vue, (*ou* inconſidérément.) *To do a thing raſhly, without conſideration, at random.*

Tenir pié à boule. *To ſtand fair.*

* † Tenir pié à boule, (ſe rendre aſſidu à ſa beſogne.) *To mind one's buſineſs, to ſit cloſe to one's work.*

BOULEAU, *ſ. m.* (eſpéce d'arbre.) *A birch tree.*

Boulengé, ée, *adj. Baked.*

BOULENGER, *verb. act.* (pétrir la farine & faire du pain.) *To bake.*

BOULENGER, *ſ. m.* (celui qui fait du pain.) *A Baker.*

BOULENGERE, *ſ. f. A Baker's wife*, or *widow.*

BOULENGERE (ſœur converſe qui fait le pain d'un couvent de Religieuſes.) *A Nun that bakes for the Nunnery.*

BOULENGERIE, *ſ. f.* (l'art de faire le pain.) *Baking*, or *the art of baking.*

☞ Boulengerie, (lieu où l'on fait le pain.) *A bake-houſe.*

BOULET, *ſ. m. from* boule, (groſſe balle de fer avec laquelle on charge le canon.) *Bullet*, or *bull, a cannon-bullet.*

Boulet à deux têtes, (*ou* ange.) *A chain-bullet.*

Un coup de boulet. *A bullet-ſhot.*

BOULET ☞, (jointure qui eſt en la jambe du cheval au-deſſus du paturon.) *Fetlock*, or *paſtern-joint*

BOULETTE, *ſ. f.* (petite boule.) *A little ball.*

BOULEVARD, *ſ. m.* (gros baſtion.) *A bulwark, a great baſtion.*

* Boulevard, (place forte qui couvre un pays.) *A bulwark, rampart, fortreſs.*

Bouleverſé, ée, *adj. Overturned, overthrown, turned topſy turvy.*

BOULEVERSEMENT, *ſ. m.* (renverſement.) *An overthrowing, overturning*, or *turning topſy-turvy.*

* Bouleverſement, (déſordre, grand changement.) *Overthrowing, a great confuſion, diſorder.*

BOULEVERSER, *verb. act.* (renverſer, au propre & au figuré.) *To overturn, overthrow, to turn up-ſide down*, or *topſy-turvy*, in a proper and figurative ſenſe.

BOULIMIE, *ſ. f.* (faim canine, appetit déſordonné.) *Bulimy, a canine appetite.*

BOULIN, *ſ. m.* (trou de pigeon dans un colombier.) *A pigeon's cove, a pigeon-hole.*

☞ Boulin, (trou pour les échafaudages.) *A ſcaffolding-hole.*

☞ Boulin, (piéce de bois qu'on met dans ces trous.) *A putlock.*

BOULINE, *ſ. f.* (corde amarée vers le milieu de chaque côté d'une voile qui la rend diſpoſée à prendre le vent de côté.) *Boline*, or *tack.*

BOULINER, *verb. neut.* (aller à la bouline, louvier.) *To tack about, to go near the wind, to go with a ſide-wind.*

* † Bouliner, (biaiſer) dans les affaires. *To dodge, to ſhift, to play faſt and looſe.*

BOULINEUR, *ſ. m.* (ſoldat qui vole dans le camp.) *A camp-thief, a thieving ſoldier.*

BOULINGRIN, *ſ. m.* (mot emprunté de l'Anglois pour dire un parterre de gazon.) *A graſs-plot*, or *a green-plot.*

BOULON, *ſ. m.* (groſſe cheville de fer.) *A great iron pin* or *peg.*

☞ Boulon, (maſſe, poids, *ou* peſon de la balance romaine.) *A weight.*

BOULONNER, *verb. act.* (arrêter une piéce de charpente avec des boulons.) *To pin, to faſten with pins.*

BOUQUER, *verb. neut.* (baiſer par contrainte.) *To kiſs unwillingly.*

* † Bouquer, (ceder à la force, être obligé de faire quelque action de ſoumiſſion.) *To truckle* or *ſubmit, to buckle to.*

Je le ferai bien bouquer. *I ſhall make him buckle to.*

BOUQUET, *ſ. m.* (fleurs liées enſemble.) *A noſegay*, flowers tied together.

Fleur qui vient en bouquets. *A flower that grows in bunches.*

☞ Bouquet de plumes. *A plume*, or *a plume of feathers.*

☞ Un bouquet de pierreries. *A crochet, or a knot of jewels.*

☞ Un bouquet de ceriſes. *A bunch*, or *cluſter of cherries.*

☞ Bouquet, (*ou* fleuron pour enjoliver le dos d'un livre.) *A tool.*

☞ Bouquet de paille. *A wiſp of ſtraw.*

☞ Bouquets de ſcions d'arbre. *Knots of ſions.*

BOUQUETIER, *ſ. m.* (vaſe à mettre des fleurs.) *A flower-pot.*

BOUQUETIERE, *ſ. f.* (qui fait des bouquets pour les vendre.) *A noſe-gay-woman.*

BOUQUETIN, *ſ. f.* (bouc ſauvage.) *A wild goat.*

BOUQUIN, *ſ. m.* (vieux bouc.) *An old he-goat.*

* † Un vieux bouquin, (un vieux débauché.) *An old lecher, ſinner*, or *fornicator.*

Sentir le bouquin. *To ſmell rammiſh.*

☞ Vieux bouquin, (*ou* vieux livre.) *An old worm-eaten book.*

BOUQUINER, *verb. neut.* (lire ſouvent de vieux & méchants livres.) *To be reading of old books, to be a book-worm.*

☞ Bouquiner, (chercher de vieux livres.) *To go a book-hunting.*

☞ Bouquiner, (en parlant du liévre qui eſt en amour & qui tient la haze.) *To couple*, as a hare.

BOURACAN, *ſ. f.* (ſorte de gros camelot.) *Barracan*; a ſort of coarſe camlet.

BOURASQUE, *ſ. f.* (tempête ſoudaine & violente, au propre & au figuré.) *A ſudden and violent ſtorm*, in a proper and figurative ſenſe.

BOURBE, *ſ. f.* (fange, boue.) *Mud, mire, dirt.*

Bourbeux, euſe, *adj.* (plein de bourbe.) *Muddy, miry, full of mud.*

BOURBIER, *ſ. m.* (lieux creux & pleins de bourbe.) *Mire, ſlough, puddle.*

* Bourbier, (péril, danger, affaire fâcheuſe.) *Mire, plunge, danger, lurch.*

BOURBILLON, (pus qui ſort d'une apoſtume.) *Matter* iſſuing out of a ſore.

BOURCER, V. Carguer.

BOURDE, *ſ. f.* (menſonge, caſſade, défaite.) *A fib, a lye*, or *ſham, a bam, a fun.*

BOURDER, *verb. neut.* (mentir, donner des caſſades.) *To fib*, or *ſham, to bam, to bamboozle, to fun*, * † *to ſell a bargain.*

BOURDEUR, *ſ. m.* Bourdeuſe, *ſ. f. A fibber, a ſhammer.*

BOURDON, *ſ. m.* (eſpéce de mouche, guêpe.) *A drone.*

Bourdon de cornemuſe *ou* de muſette. *The drone of a bag-pipe.*

Bourdon de l'orgue. *The drone of an organ.*

☞ Bourdon, (terme d'Imprimerie; faute que commet l'Ouvrier lorſqu'il omet quelques mots.) *An out*, in the art of Printing.

Bourdon, (bâton) de pélerin. *A pilgrim's ſtaff.*

* † Planter le bourdon en quelque lieu, (y établir ſa demeure.) * *To pitch one's camp ſomewhere, to ſettle there.*

Bourdonnant, te, *adj. Humming, buzzing.*

BOURDONNEMENT, *ſ. m.* (bruit ſourd & confus que font les bourdons.) *Buzzing*, or *humming.*

* Bourdonnement, (bruit ſourd d'une aſſemblée.) *Humming, buzzing*, or *buz, murmur.*

Bourdonnement d'oreilles. *A humming*, or *tingling in one's ears.*

BOURDONNER, *verb. neut.* (faire un bruit confus comme les bourdons.) *To buz* or *hum.*

* † Bourdonner, (murmurer entre ſes dents.) *To mumble* or *mutter.*

BOURDONNET, *ſubſt. m.* (tente de plaie ſans tête.) *A dotel.*

BOURE, *and ſome other words, ſee them with* RR.

BOURG, *ſ. m.* (ville non cloſe.) *A country-town, a market-town, a borough-town.*

Fauxbourg, V. ſous FAUX.

BOURGADE, *ſ. f.* (village.) *A little town, a hamlet, a village.*

BOURGAGE, *ſ. m.* (eſpéce de redevance féodale en Angleterre.) *Burgage.*

BOURGEOIS, *ſ. m.* (citoyen, habitant d'une ville.) *A burgeſs*, or *citizen.*

☞ Bourgeois, (parmi les ouvriers veut dire celui pour qui ils travaillent.) *A maſter-trades man, one that keeps journeymen.*

☞ Bourgeois, (perſonne du tiers état.) *A commoner.*

☞ Bourgeois, (homme qui n'eſt pas de la Cour.) *A citizen, a cit.*

☞ Bourgeois, (celui à qui appartient un vaiſſeau marchand.) *The owner* of a merchant ship.

Bourgeois, oiſe, *adj. Of*, or *belonging to a citizen, citizen-like.*

Caution bourgeoiſe. *City ſecurity.*

☞ Une maiſon bourgeoiſe, (maiſon bâtie ſimplement, mais commode.) *A plain convenient houſe.*

☞ Famille *ou* maiſon bourgeoiſe, (qui eſt au-deſſus de l'artiſan.) *A good creditable family.*

☞ Garde bourgeoiſe, (certain droit établi dans la coutume de Paris, garde noble des enfans mineurs.) *Wardſhip, guardianſhip.*

BOURGEOISE, *ſ. f. A citizen's wife.*

☞ Bourgeoiſe, (femme qui n'eſt pas de la Cour.) *A citteſs, a ſhe-cit*, by way of diſtinction from a Courtier.

Bourgeoiſement, *adv.* (d'une maniere bourgeoiſe.) *Citizen-like, like a cit.*

BOURGEOISIE, *ſ. f.* (qualité de bourgeois.) *Freedom, the freedom of citizens.*

Donner à quelqu'un le droit de bourgeoiſie. *To make one a freeman.*

☞ La bourgeoiſie, (les bourgeois mêmes.) *The citizens* or *burghers.*

BOURGEON, *ſ. m.* (bouton qui pouſſe aux arbres, aux vignes, &c. *Bud, eye*, or *button*, in a tree, vine, &c.

☞ Bourgeon, (bouton, puſtule qui vient au viſage.) *A pimple.*

Bourgeonné, ée, *adj.* (qui a des bourgeons au viſage.) *Full of pimples.*

BOURGEONNER, *verb. neut.* (pouſſer des bourgeons.) *To burgeon, to bud*, or *ſhoot.*

BOURGMESTRE, *ou* BOURGUEMESTRE, *ſ. m.* (Magiſtrat d'une ville de Hollande, d'Allemagne, &c.) *A Burgh-maſter*, or *Burgo-maſter*; a chief Magiſtrate in the Low-Country-Towns, and other places in *Germany.*

BOURGUEPINE, V. Nerprun.

BOURGUIGNOTE, *ſ. f.* (eſpéce de caſque.) *Burganet*, an Spaniſh murrion.

BOURIQUE, *and ſome other words, ſee them with* RR.

BOURRACHE, V. BOURROCHE.

BOURRADE, *ſ. f.* (action de celui qui bourre.) *Beating, threſhing, brush.*

BOURRE, *ſ. f.* (poil de bœuf, de vache & de veau dont on remplit les ſelles, &c.) *Cow's hair*, &c. *ſerving to ſtuff ſaddles*, &c. *and uſed by bricklayers in their mortar.*

Bourre laniſſe. *Flocks of wool.*

Bourre tontiſſe. *Shear-wool.*

Lit de bourre. *A flock bed.*

☞ Bourre, (pour une arme à feu.) *The ram*, or *wad* rammed in upon the charge of a gun.

* † Livre où il y a beaucoup de bourre. *A book full of trash.*

BOURRÉ, ée, *adj.* (attaqué, frapé, batu.) *Thraſhed, mawled, beaten.*

☞ Bourré, (garni de bourre, &c.) *Padded, ſtuffed, wadded.*

BOURREAU, *ſ. m.* (le dernier des officiers de Juſtice qui exécute les criminels.) *Hangman, Executioner*, † *Jack-catch.*

* Bourreau, (homme ſanguinaire, cruel.) *Tormenter, a cruel man, a butcher.*

* Le remords de la conſcience eſt un cruel bourreau. *The remorſe of one's conſcience is a cruel tormenter.*

BOURRÉE, *ſ. f.* (eſpéce de fagot de menues branches.) *Chat-wood, brush, a fagot of ſmall wood.*

☞ Bourrée, (ſorte de danſe.) *A boree, a merry kind of dance.*

Bourrelé, ée, *adj.* (tourmenté.) *Tormented, tortured, racked.*

BOURRELLEMENT, *ſ. m.* (tourment.) *Torment, racking pain.*

Ex. Le bourrellement de la conſcience. *The ſting*, or *remorſe of one's conſcience.*

BOURRELER, *verb. act.* (tourmenter cruellement.) *To torment, torture*, or *rack.*

D. BOURRELERIE, *ſ. f.* (tourment que l'on ſouffre, ou que l'on fait ſouffrir: ce mot ſe trouve dans *Pomey*, & le *Trevoux* ſemble l'approuver.) *Torment, racking-pain.*

BOURRELET, on prononce BOURLET, *ſ. m.* (couſſin fait en rond, *ou* d'autre figure, rempli de bourre, de coton, &c.) *A pad, a roll ſtuff'd, with flocks, cotton*, &c.

Bourrelet, qu'on met au bonnet des enfans. *A pad*, or *pudding for a child's cap*, or *head.*

Elle paroît avoir la taille bien faite, à l'aide de ſes bourlets. *She ſeems to be well ſhaped, with the help of her pads*, or *becauſe she's padded.*

Bourlet de chaiſe percée. *The pad of a cloſe-ſtool.*

☞ Bourlet de Docteur. *The hood worn by graduates at the Univerſity.*

BOURRELIER, *ſ. m.* (celui qui fait les harnois des chevaux de trait.) *A harneſs-maker, a ſadler, a maker of horſes collars, and the like.*

BOURRER, *verb. act.* (mettre de la bourre dans le canon d'une arme à feu.) *To ram in.*

BOURRER, *verb. act.* (remplir de bourre, de laine, de coton, une ſelle, un corps de juppe, &c.) *To pad, to ſtuff, to wad.*

☞ Bourrer, (battre, maltraiter.) *To beat*, or *thraſh, to belabour.*

* † Bourrer, (pouſſer) quelqu'un dans la diſpute. *To pay off, mawl*, or *run one down in a diſpute.*

BOURRIQUE, *ſ. f.* (âne, âneſſe.) *A he*, or *a ſhe aſs.*

BOURRIQUET, *ſ. m.* (terme de maçonnerie, eſpéce de civiere.) *A hand-barrow*, ſuch as is uſed by maſons and brick-layers.

BOURROCHE, *ſ. f.* (herbe potagere, que les Médecins nomment bourache.) *Borage*, a pot-herb.

BOURRU, ue, *adj.* (bizarre, fantaſque.) *Humourſome, capricious, fantaſtical, peeviſh, croſs, moroſe.*

☞ Vin bourru, (vin blanc nouveau qui n'a point bouilli.) *New and ſweet white wine that has not work'd.*

* † Moine bourru, (fantôme imaginaire dont on fait peur aux enfans.) *A bug-bear.*

BOURSE, *ſ. f.* (eſpéce de petit ſac pour mettre de l'argent.) *A purſe, a little bag*, to put money in.

Bourſe en reſeau. *A net-purſe.*

☞ Bourſe à berger, *ou* tabouret, (plante.) *Shepherd's purſe, toy-wort.*

* Bourſe, (le bien, l'argent comptant.) * *Purſe, money.*

Ma bourſe eſt toujours ouverte pour mes amis. *My purſe is always at my friend's command.*

* C'eſt une bonne bourſe, (*ou* un homme pécunieux.) *He is a great monied man.*

☞ Bourſes, (*ou* petite veſſie de fiel.) *The veſicle of the gall.*

☞ Bourſes, (la peau qui envelope les teſticules.) *The cods*, or *balloks.*

☞ Bourſes (les teſticules mêmes.) *The ballocks* or *ſtones.*

☞ Bourſes, (où les graines des plantes ſont renfermées lorſqu'elles ſont encore ſur pied.) *The hull, peel, pod, skin*, or *coat incloſing the ſeed.*

☞ Bourſe, (lieu où s'aſſemblent les marchands.) *Burſe* or *Exchange.*

☞ Bourſe, (gratification de 500 écus que donne le Grand Seigneur.) *Purſe*, a gratification of 500 crowns given by the Grand Seignior.

☞ Faire bourſe à part. *To keep one's own money.*

☞ Coupeur de bourſe. *A cut-purſe* or *pick-pocket.*

☞ Bourſe, (poche, filet.) *A purſe-net.*

☞ Bourſe de Secretaire du Roi. *The fees of a King's Secretary.*

☞ Bourſe de collége, (penſion fondée pour l'entretenement d'un pauvre écolier durant ſes études.) *A maintenance, fellowship, penſion in a college for poor ſtudents.*

BOURSIER, *ſ. m.* Bourſiere, *ſ. f.* (celui *ou* celle qui fait & qui vend des bourſes.) *A purſe-maker* or *ſeller.*

☞ Bourſier, (Tréſorier.) *Purſer, Treaſurer.*

☞ Bourſier, (écolier qui a une bourſe dans un collége.) *Fellow, a ſcholar that hath a penſion in a college.*

BOURSILLER, *verb. neut.* (contribuer chacun d'une petite ſomme pour quelque dépenſe.) *To make a gathering.*

BOURSON, *ſ. m.* (petite poche de haut de chauſſe.) *A fob, a little leathern pocket.*

Bourſouflé, ée, *adj. Bloated, blown, puffed up.*

Un gros bourſouflé. *A big bloated body.*

BOUSOUFLER, *verb. act.* (enfler de vent *ou* d'humidité.) *To bloat, to blow, to puff.*

BOUSE, *ſ. f.* (fiente de bœufs & de vaches.) *Cow-dung, cow-turd.*

BOUSILLAGE, *ſ. m.* (conſtruction avec de la terre & de la boue.) *Mud-wall*, or *mud-walling.*

BOUSILLER, *verb. neut.* (faire un mur avec de la terre détrempée.) *To make a mud-wall.*

BOUSILLEUR, *ſ. m.* (maçon de campagne qui bouſille,) *A mud-waller*, † *toad-waller.*

BOUSSOLE, *ſ. f.* (compas *ou* cadran de mer.) *A compaſs, a ſea*, or *mariner's compaſs.*

BOUT, *ſ. m.* (extrémité d'une choſe qui a de l'étendue.) *End, the extremity* of any thing that has an extenſion.

Le bout des doigts. *The fingers end.*

Le bout d'une ville. *The end of a town.*

☞ Bout d'un fourreau d'épée. *The ſhape of a ſcabbard.*

☞ Bout de fleuret. *The button of a foil.*

☞ Bout du nez, de l'oreille, de la langue. *The tip of the noſe, of the ear, of the tongue.*

☞ Bout, (ce dont on garnit le bout d'un bâton, d'une canne, *&c.*) *The tip of any thing*, as the ferrel of a cane, *&c.*

☞ Un bout de plume. *A ſhort pen.*

☞ Bouts rimés, (rimes en blanc qu'on a deſſein de remplir.) *Ends of verſes rhymed.*

* † Ne rire que du bout des levres. *To laugh front the teeth outward*, or *to laugh but faintly.*

* Le haut bout, (la place la plus honorable.) *The upper end, the upper hand.*

Être aſſis au haut bout. *To ſit at the upper end.*

Tenir le haut bout. *To get the upper hand.*

* Le bas bout, (la place la moins honorable.) *The lower end.*

* † Savoir quelque choſe ſur le bout du doigt, (la bien ſavoir.) * † *To have thing at one's finger's end, to have it perfect.*

* † Avoir un nom ſur le bout de la langue. * † *To have a name at one's tongue's end.*

* Le bout du monde, (lieu fort éloigné.) *The world's end.*

☞ Bout, (fin d'une choſe qui a durée.) *End.*

Au bout de l'an, du mois. *At the end of the year, of the month.*

* Il ne ſauroit joindre un bout de l'année avec l'autre, (ſon bien ne lui ſuffit pas pour aller au bout de l'an.) * *He cannot make both ends meet*, * *he cannot keep buckle and thong together.*

☞ Venir à bout de, (finir, achever.) *To bring about, to compaſs*, or *attain to, to make an end, to accomplish.*

☞ On ne peut venir à bout de (*ou* réduire) cet enfant. *This child cannot be reclaimed.*

* Pouſſer quelqu'un à bout, *ou* le mettre à bout, (le réduire à ne ſavoir plus que faire *ou* que dire.) *To put one to a non-plus, to ſtrike him home.*

* Pouſſer une choſe à bout. *To bring a buſineſs to a head*, or *to an iſſue.*

☞ Bouts-rimés, (rimes diſpoſées par ordre qu'on donne à remplir.) *Rhimes*, given in order to be filled up, *or* made into verſes.

Bout-rimeur, (poëtereau.) *A poetaſter.*

Bout-à-bout, *adv.* (l'un à la ſuite de l'autre.) Son hiſtoire n'eſt proprement qu'un recueil de faits abregés, mis bout-à-bout, ſans liaiſon, & ſans dépendance les uns des autres. *His hiſtory is proper no more than a collection of matters of fact, abridg'd, and tack'd together, without any relation to*, or *dependance on one another.*

* Se mettre ſur le bon bout, (*ou* en bel équipage.) *To put one's ſelf in fine gard, to make a good figure in the world.*

☞ Cela lui eſt demeuré au bout de la plume, (il l'a oublié en écrivant.) *He has forgot to write it.*

☞ De bout à autre. *From the beginning to the end.*

☞ Au bout du compte, (tout conſideré, après tout.) *When all comes to all, when all is done, after all.*

☞ A tout bout de champ, (à chaque moment, à tout propos,) *Ever, ever and anon, at every turn.*

☞ Avoir vent de bout, (terme de marine : avoir le vent contraire.) *To have the wind in on's teeth.*

☞ Se tenir ſur le bout des pieds. *To ſtand a tiptoe.*

☞ Tirer quelqu'un à bout portant. *To ſhoot one cloſe*, or *with the gun clapt to his breaſt.*

☞ Un petit bout d'homme, (un nain.) *A little man, a ſhort arſe, ſhrimp*, or *dwarf.*

☞ Bout ſaigneux. *A ſcraggy end of a neck of mutton.*

☞ Bout de l'an, (terme d'Egliſe Romaine.) *The Service that is read for a deceaſed perſon at thear's end, after his death.*

☞ Un bâton à deux bouts. *A quarter-ſtaff.*

☞ Bout d'argent, bout d'or, (morceau d'argent *ou* d'or que les tireurs d'or paſſent par la filiere.) *A ſilver ſtick, a gold ſtick.*

☞ Bout de manches, (manchettes.) *Cuffs, ſhams*, or *falſe ſleeves.*

BOUTADE, *ſ. f.* (caprice, mouvement prompt & impétueux de l'eſprit.) *Spurt, ſtart of fancy, fit, maggot, whim.*

☞ Boutade de vers. *A poetick rapture.*

☞ Boutade, (vivacité, chaleur.) *Brunt, fire, eagerneſs, ſally.*

Velaſco en évitant le combat, fit rallentir la premiere boutade des François. *By avoiding an engagement*, Velaſco *cooled the firſt eagerneſs of the* French.

BOUTADEUX †, euſe, *adj.* (qui agit par boutades.) *Maggot-head*, or *maggotty, full of whims.*

BOUTARQUE, *ſ. f.* (mets pour exciter à boire, fait d'œufs de poiſſon.) *Botargo.*

BOUTE, ſorte de chante-pleure, piéce du blaſon en Angleterre.

BOUTE-EN-TRAIN, *ſ. m.* (celui qui excite à la joie.) *One that leads the dance.*

BOUTE-FÉU, *ſ. m.* (incendiaire, qui de deſſein formé met le feu à quelque édifice.) *Bouteſeu, incendiary, a wilful firer of houſes.*

* Boute-feu, (celui qui ſeme la diſcorde.) *A bouteſeu, a make-bate, a firebrand of ſedition.*

☞ Boute-feu, (bâton au bout duquel il y a une méche paſſée pour mettre le feu au canon.) *A linſtock, the forked ſtick whereon hangs the match that a gunner fires his guns with.*

BOUTE-HORS, *ſ. m.* (ſorte de jeu.) *The knave out of doors*, a kind of play.

* † Jouer au boute-hors, (tâcher de ſe debuſquer.) *To endeavour to ſupplant one another, to ſtrive to put each other's noſe out of joint.*

† Boute-hors, (facilité à s'expliquer.) *A good utterance.*

BOUTEILLE, *ſ. f.* (vaiſſeau portatif pour contenir quelque liqueur.) *A bottle.*

☞ Bouteille, (veſſie d'eau.) *A bubble.*

* Aimer la bouteille, (*ou* le vin.) *To love one's bottle, to love wine.*

* † Coup de pied de bouteille. *A red pimple.*

BOUTEILLIER, *ſ. m.* (officier qui a l'intendance du vin.) *Butler.*

BOUTER ‡, *verb. act.* (mot fort vieux, dont les payſans ſe ſervent, au lieu de *mettre.*) *To put.*

BOUTEROLLE, *ſ. m.* (terme de blaſon; le bout du fourreau d'un cimeterre.) *The chape of a cymiter*, or *hanger.*

BOUTE-SELLE, *ſ. m.* (ſignal qu'on donne aux cavaliers pour monter à cheval.)

Ex. Sonner le boute-ſelle. *To ſound to horſe.*

BOUTE-TOUT-CUIRE, *ſ. m.* (goinfre ſans ſouci.) *A ſpend-all, a merry companion.*

BOUTIQUE, *ſ. f.* (endroit où les marchands & les artiſans étalent & vendent leurs marchandiſes.) *A ſhop*, where tradeſmen expoſe their wares to ſale.

Boutique, (eſtau portatif.) *A ſtall.*

Boutique, (boîte, *ou* layette que les petits merciers ambulans portent au col, *ou* ſur le dos.) *A pedlar's box.*

Boutique, (tous les inſtrumens d'un artiſan.) *Tools, implements, trade.*

Boutique, (hateau où l'on garde du poiſſon.) *A trunk* for fish.

BOUTIS, *ſ. m.* (terrain où les bêtes noires ont fouillé avec leur boutoir.) *The rooting place of a wild boar.*

BOUTISSE, *ſ. f. Ex.* Pierre miſe en boutiſſe, (c'eſt, en terme de maçon, une pierre dont la plus grande longueur traverſe le mur.) *A ſtone laid acroſs.*

BOUTOIR, *ſ. m.* Boutoir de ſanglier, (c'eſt le bout du groin.) *The ſnout of a wild boar.*

Boutoir, (outil de maréchal ferrant.) *A farrier's buttreſs.*

BOUTON, *ſ. m.* (petite boule couverte de ſoie, d'or, *&c.* pour attacher les piéces d'un habillement.) *A button for a garment.*

Bouton, (bourgeon des arbres & des plantes.) *A button, a bud*, of plants and trees.

Bouton, (puſtule, *ou* élevure.) *A pimple.*

Bouton d'un gros canon, (qui eſt derriere la culaſſe.) *Caſcabel.*

* Serrer le bouton à quelqu'un, (le tenir de court.) *To keep a ſtrict hand over one, to keep him ſhort*, or *to keep him to good behaviour.*

* † Cela va droit au quatrieme bouton. *That's a home thruſt.*

Boutonné, ée, *adj.* (attaché avec des boutons.) *Buttoned.*

Nez boutonné, (*ou* couvert d'élevures.) *A noſe full of red pimples.*

BOUTONNER, *verb. act.* (attacher avec des boutons.) *To button.*

Se boutonner, *verb. recip. To button one's ſelf.*

Boutonner, *verb. neut.* (pouſſer des boutons.) *To bud.*

Boutonner, (s'élever en puſtules.) *To break.*

BOUTONNERIE, *ſ. f.* (marchandiſes de boutonnier.) *Buttons, button-ware.*

BOUTONNIER, *ſ. m.* (faiſeur de boutons.) *A button maker.*

BOUTONNIERE, *ſ. f.* (trou à bouton.) *Button-hole.*

BOUTURE, *ſ. f.* (terme d'agriculture : branche d'arbre pour planter.) *The ſlip of a tree.*

BOUVEAU †, *ſ. m.* V. Bouvillon.

BOUVERIE, *ſ. f.* (étable à mettre les bœufs.) *A ſtable for oxen, the place where oxen are kept.*

BOUVIER, *ſ. m.* Bouviere, *ſ. f.* (qui conduit *ou* qui garde les bœufs.) *A cow-herd.*

* Bouvier, (un homme groſſier.) *A clown, or churl.*

Bouvier, (ſorte de conſtellation.) *A ſtar following charles's-wain.*

BOUVILLON, *ſ. m.* (jeune bœuf.) *A bullock.*

BOYAU, *ſ. m.* (tuyau par où les gros alimens ſortent du corps humain.) *Gut, bowel.*

Deſcente de boyau, (boyau qui tombe dans les bourſes quand on a fait quelque violent effort.) *Burſting*, or *rupture.* A diſeaſe when the guts fall into the cods.

Boyau, (branche de tranchée.) *A branch of a trench in fortification.*

BOYAUTIER, *ſ. m.* (artiſan qui fait des cordes à boyau.) *One that makes ſtrings for muſical inſtruments.*

BOYE, comme bouée.

BOYER, *ſ. m.* (terme de marine, chaloupe Flamande.) *Flemmish ſhallop.*

B R

BRAC, **BRACELET**, } *Voyez* { Braque. Braſſelet.

BRACHIAL, *adj. m.* Muſcle brachial, (*ou* qui fait mouvoir le bras.) *Brachial muſcle.*

BRAI, *and ſome other words, ſee them ſpelt* y *inſtead of* i.

BRAILLARD, **BRAILLARDE**, } *Voyez* { Brailleur. Brailleuſe.

BRAILLER, *verb. neut.* (parler haut, beaucoup & mal à propos.) *To bawl, to be noiſy*, or *obſtreperous.*

BRAILLEUR, *ſ. m. A bawler, a noiſy, obſtreperous fellow.*

BRAILLEUSE, *ſ. f. A bawling noiſy woman, a ſcold, a bawler.*

BRAIRE, *verb. neut.* (crier comme un âne.) *To bray* as an aſs.

BRAISE, *ſ. f.* (charbons allumés.) *Live coal, burning coal.*

P. Tomber de la poële dans la braiſe. *P. Out of the frying-pan into the fire.*

BRAMER, *verb. neut.* (crier comme un cerf *ou* une biche.) V. Rere.

BRAN ou **BREN**, *ſ. m.* (matiere fecale.) *Turd, ſir-reverence.*

Bran de vin, (l'eau-de-vie.) *Brandy.*

Bran de ſon, (gros ſon.) *Bran.*

* † Bran de Judas, (rouſſeur de viſage.) *Freckle.*

BRANC, *ſ. m.* (longue & peſante épée hors d'uſage.) *A long ſword* or *rapier.*

BRANCARD, *ſ. m.* (eſpéce de litiere.) *A kind of litter.*

Brancard, (piéce de bois pliant.) *The ſhaft of a coach*, or *chariot.*

BRANCHAGE, *ſ. m.* (branches d'un arbre.) *Branches, boughs.*

BRANCHE, *ſ. f.* (le bois que pouſſe le tronc d'un arbre.) *A branch*, or *bough of a tree.*

* Branche, (partie de quelque choſe.) *A branch*, a part of any thing.

Branche urſine, V. Branque urſine.

Branche de garde d'épée. *The bow of a ſword hilt.*

Chandelier à branches. *A branch candleſtick.*

BRANCHER, *verb. act.* (pendre à un arbre.) *To hang on a tree.*

Se brancher, V. ſe percher.

BRANCHIER, *ſ. m.* (jeune oiſeau de proie.) *A brancher.*

Branchu, ue, *adj.* (qui a beaucoup de branches.) *Full of branches.*

BRANDEBOURG, *ſ. m.* ou *f.* (ſorte de caſaque *ou* de ſurtout.) *A campagne coat, a ſurtoot.*

BRANDES, *ſ. f.* (terme de chaſſe; rameaux des arbres.) *Boughs of trees.*

BRANDI, ie, *adj.* (*from* brandir.) *Brandiſhed.*

Brandillé, ée, *adj. Swung, toſſed, wagged.*

BRANDILLEMENT, *ſ. m.* (agitation.) *Swinging, toſſing.*

BRANDILLER, *verb. act.* (mouvoir deçà & delà.) *To ſwing, toſs*, or *ſhake to and fro.*

Se brandiller, *verb. recip.* (s'agiter en l'air par le moyen d'une brandilloire.) *To ſwing, to ſee-ſaw*, * † *to weigh ſalt.*

BRANDILLOIRE †, *ſ. f.* (corde, branche d'arbre *ou* planche avec quoi on ſe brandille.) *A ſwing.*

BRANDIR †, *verb. act.* (branler, en ſa main, une épée, une pique, *&c.*) *To brandiſh.*

BRANDON, *ſ. m.* (flambeau de paille.) *A wiſp of ſtraw lighted.*

* Le brandon, (*ou* flambeau) de Cupidon. *The firebrand of love.*

BRANLE, *ſ. m.* (agitation, mouvement.) *Shaking, motion, toſſing, jogging.*

Branle, (ſorte de danſe en rond.) *Brawl*, a ſort of dance in a ring.

* Mener le branle, (commencer & être ſuivi de pluſieurs autres.) *To lead the dance.*

Branle, (lit ſuſpendu dont on ſe ſert ſur les vaiſſeaux.) *A hammock*, ſeaman's bed.

Sonner les cloches en branle. *To ring out the bells.*

Mettre une cloche en branle. *To raiſe a bell.*

* Branle, (incertitude, délibération.) *Balance, ſuſpence, doubt, agitation.*

* Donner le branle à une affaire, (la mettre en train d'aller, lui donner le premier mouvement.) *To influence*, or *incourage a thing, to ſet it a going.*

* C'eſt lui qui a donné le branle aux autres, (qui les a pouſſés à cela.) *'Tis he that has ſtirred up the reſt, that incited*, or *incouraged them, that has ſet them to work.*

* † Faire danſer un branle de ſortie à quelqu'un (le faire ſortir.) *To turn one out, to ſhew one the door.*

BRANLEMENT, *ſ. m.* (l'action de branler.) *Jogging, ſhaking.*

BRANLER, *verb. act.* (agiter, mouvoir, remuer.) *To ſhake, jog*, or *ſtir.*

BRANLER, *verb. neut.* (être agité, pencher d'un côté ou d'autre.) *To ſhake*, or *jog.*

La tête lui branle. *His head ſhakes again.*

Les dents lui branlent. *His teeth are looſe.*

* Branler, (chanceler, manquer de réſolution & de fermeté.) *To ſtagger*, or *totter.*

* Branler, (lâcher le pied, en parlant d'une armée.) *To give ground.*

* Branler, *ou* * * Branler dans le manche, (n'être pas ferme dans ſa réſolution, être en doute.) *To be unſteady, wavering*, or *irreſolute, to ſtagger* or *waver, to be in doubt.*

Branler, (ſe remuer.) *To ſtir, move*, or *wag.*

Si tu branles, je te tue. *If thou ſtirreſt, thou are a dead man.*

BRANQUEMART, *ſ. m.* (épée courte & large.) *A ſhort and broad ſword, a cutlaſs.*

BRANQUE-Urſine, *ſ. f.* (ſorte de plante.) *Brank-urſin, bear's-foot.*

BRAQUE, *ſ. m.* (*ou* brac, eſpéce de chien de chaſſe.) *A kind of ſhort-tailed ſetting dog*, commonly ſpotted, *or* party coloured.

Braqué, ée, *adj. Turned, ſet, &c.* V. Braquer.

BRAQUEMENT, *ſ. m.* (diſpoſition d'une piéce d'artillerie.) *The levelling of a piece of ordnance.*

BRAQUER, *verb. act.* (tourner d'un certain côté.) *To turn, ſet*, or *bend.*

Braquer un timon, braquer un carroſſe. *To turn, ſet*, or *bend a beam*, or *coach* on the right *or* left hand.

Braquer un canon. *To level* or *point a cannon.*

BRAS, *ſ. m.* (partie du corps de l'homme.) *Arm*, a part of a man's body.

Bras, (partie d'une chaiſe.) *The elbow* or *arm of a chair.*

Chaiſe à bras. *An elbow-chair*, or *an arm-chair.*

Bras d'écreviſſe. *The claws of a crayfiſh* or *lobſter.*

Bras, (partie de la jambe de devant d'un cheval.) *The fore leg of a horſe.*

☞ Bras de civiere. *The handle of a wheel-barrow.*

☞ Bras, (chandelier appliqué contre une muraille.) *A ſconce*, a ſort of candleſtick.

☞ Bras, (terme de marine. Sorte de cordages.) *Braces*, a ſort of ropes.

☞ Bras de mer, *ou* de riviere. *An arm of the ſea*, or *of a river.*

* Demeurer les bras croiſés, (*ou* ſans rien faire.) * *To ſtand with one's arms acroſs, to be idle.*

* † Je veux avoir les bras caſſés ſi je mens. *May i be burnt if i lie.*

* Se jetter entre les bras de quelqu'un, (ſe mettre ſous ſa protection.) * *To caſt one's ſelf into one's arms, to betake one's ſelf to him for one's protector.*

* Recevoir quelqu'un à bras ouverts, (*ou* avec grande joie.) * *To receive one with open arms*, or *with great joy, to make him a kind reception.*

* Vivre de ſes bras, vivre du travail de ſes bras. *To live by one's handy-work.*

☞ A force de bras. *With main ſtrength, by ſtrength of arms.*

☞ Il avoit le bras retrouſſé juſqu'au coude. *He had his ſleeve turned up to the very elbow.*

* Il a une grande famille ſur les bras, (il eſt chargé d'une grande famille.) *He has a great family to keep*, or *to maintain.*

* Avoir de grandes affaires ſur les bras. *To have great concerns in hand.*

* Avoir beaucoup de créanciers ſur les bras, (en être importuné.) *To be troubled with a great many creditors, to have many duns at one's heels.*

* S'attirer un puiſſant ennemi ſur les bras. *To draw a potent enemy upon one's back.*

* J'ai ſur les bras un puiſſant ennemi. *I have to do with a potent enemy.*

* Les bras de la mort. * *The jaws of death.*

* Bras, (puiſſance.) * *Arm, power.*

Les Rois ont les bras longs. *Kings have long arms.*

* Le bras ſéculier, (la puiſſance temporelle.) *The temporal power.*

* Bras, (vaillance, exploits militaires.) *Arms, courage.*

* Il me jette toutes ſes forces ſur les bras. *He turns all his forces againſt me.*

* Tendre les bras à quelqu'un, (être prêt à l'aider, *ou* à le mettre ſous ſa protection.) *To be ready to help, relieve, aſſiſt*, or *protect one, to offer him one's aid*, or *protection.*

* Lui prêter ſon bras. *To lend him an helping hand, to ſerve him in ſome deſign* or *other.*

* C'eſt mon bras droit, (*ou* le principal inſtrument qui me ſert en toutes choſes.) *He is my right hand*, or *the greateſt help i have.*

☞ A tour de bras, *adv. Ex.* Il lui a donné un ſoufflet à tour de bras. *He gave him a ſwinging box on the ear.*

BRASER, *verb. act.* (ſouder le fer.) *To braze* or *ſolder.*

BRASIER, *ſ. m.* (feu de bois, *ou* de charbon bien allumé & à demi-conſumé.) *A coal fire, a quick fire of coals* or *wood.*

BRASIER ☞, (vaiſſeau à mettre de la braiſe pour échauffer une chambre.) *A pan for coals.*

* Braſier, (feu, dans le figuré.) *Fire, burning flame, great heat.*

BRASSAGE, *ſ. m.* (terme de monnoyeur; la manufacture des monnoies.) *The coining* or *minting of money.*

☞ Droit de braſſage. *Coinage, the fee which the maſters of the mint have out of every ſort of money coined.*

BRASSART, *ſ. m.* (arme défenſive qui couvre le bras.) *Braſſets*, or *a vambrace*, a piece of armour for the arm.

☞ Braſſart pour jouer au balon. *The wooden cuff* or *bracer, worn by balloon players.*

BRASSE, *ſ. f.* (ſorte de meſure de la longueur des deux bras étendus.) *A fathom*, a meaſure of the arms ſtretched open, or *ſix foot.*

Braſſé, ée, *adj.* (*from* braſſer.) *Brewed*, &c. V. *the verb.*

BRASSÉE, *ſ. f.* (autant qu'on peut porter en ſes bras.) *An arm full.*

BRASSELET, *ſ. m.* (ornement que les femmes portent au bras.) *A bracelet, a locket*, a woman's ornament for the arm.

BRASSER, (faire la biere.) *verb. act. To brew*, or *make beer.*

* Braſſer, (pratiquer, tramer, négocier ſecrettement.) *To brew, batch, plot, work, contrive, imagine*, or *deviſe.*

☞ Braſſer les métaux en terme de monnoie, (les remuer à force de bras pour les mêler.) *To mix the metals together.*

BRASSERIE, *ſ. f.* (lieu où l'on fait de la biere.) *Brew-houſe.*

BRASSEUR, *ſ. m.* (celui qui fait *ou* qui vend de la biere en gros.) *A brewer.*

BRASSEUSE, *ſ. f. A brewer's wife.*

BRASSIERES, *ſ. f.* (ſorte de chemiſette.) *A night waiſtcoat for a child* or *a woman.*

BRASSIN, *ſ. m.* (vaiſſeau où les braſſeurs font leur biere.) *A brewer's copper.*

BRAVACHE †, *ſubſt. m.* (fanfaron, faux brave.) *A bully, a hector, a bragadochio, a falſe brave, a ſwaggerer.*

BRAVADE, *ſubſt.*, (fanfaronade, menace d'un fanfaron.) *A bravado*, or *hectoring.*

BRAVE, *adj.* (fort, vaillant, *ou* courageux.) *Brave, ſtout, valiant, courageous.*

☞ Brave, vêtu, (paré de beaux habits.) *Fine, ſpruce.*

☞ Brave, (honnête, galant.) *Brave* or *gallant.*

☞ Brave, (habile, éclairé.) *Brave, ſkilful, able.*

Un brave, *ſubſt. m.* (un homme de cœur.) *A brave man, a ſtout man, a gallant man, a man of courage.*

☞ Un brave *ou* un faux brave. *A bully, a falſe brave, a hector, a bragadochio, a ſwaggerer.*

Faire le brave. *To brave it, to carry it high.*

Bravé, ée, *adj. Braved, affronted, dared.*

Bravement, *adv.* (vaillamment.) *Bravely, ſtoutly.*

☞ Bravement, (bien, comme il faut.) *Bravely, finely.*

BRAVER, *verb. act.* (morguer, regarder avec mépris, avec hauteur, traiter de haut en bas.) *To brave, dare, affront*, or *hector, to vaunt and vapour over one.*

* Braver, (*ou* affronter) la mort, *ou* les dangers. *To dare death* or *dangers.*

BRAVERIE †, *ſubſt. f.* (magnificence d'habits.) *Bravery, finery, fine cloaths.*

* † A moi n'appartient pas tant de braverie. *You do me too much honour.*

BRAVOURE, *ſubſt. f.* (valeur éclatante.) *Valour, courage.*

Avoir de la bravoure. *To be ſtout* or *valiant.*

☞ Bravoure, (action de valeur.) *Atchievement.*

BRAY, *ſubſt. m.* (terme de marine; compoſition de gomme, de réſine, &c. pour calfater & remplir les jointures des planches du bordage d'un vaiſſeau.) *Ship pitch*, and *tar*, to calk and pay a ſeam.

BRAYE, *ſubſt. f.* (linge dont on enveloppe le derriere d'un enfant nouvellement vêtu.) *Back-clouts* for children.

BRAYES ☞ ‡, (vieux mot, qui ſignifioit chauſſes qu'on nomme aujourd'hui, la culotte.) *Breeches, ſlops, trowſers.*

* † Sortir d'une affaire braies nettes, (s'en tirer heureuſement.) * †. *To ſave one's bacon, to come off clear.*

☞ Fauſſe braie, (baſſe enceinte, terme de fortification.) *A falſe bray*, a piece of fortification.

Brayé, ée, *adj.* (V. Brayer, *verb. act.*) *Pitched, done over with pitch and tar*, &c.

BRAYEMENT, *ſubſt. m.* (le braire d'un âne.) *The braying of an aſs.*

BRAYER, *verb. act.* (terme de marine, calpalmer *ou* ſuiver un vaiſſeau.) *To pitch*, *to pay a ſeam*, in the ſea-language.

BRAYER, *ſubſt. m.* (bandage pour une deſcente de boyau.) *A truſs*, for one that has a rupture.

☞ Brayer, (terme de chaſſe, le cul de l'oiſeau.) *The brail* or *pannel of a hawk.*

BRAYERS ☞, (cordages qui ſervent à élever quelque choſe en l'air.) *Tackle-ropes.*

BRAYETTE, *ſubſt. f.* (la fente d'un haut de chauſſe.) *The codpiece.*

* † Avoir la brayette chaude, *ou* être chaud de la brayette. * † *To be hot-ſpurred.*

BREANT, *ſubſt. m.* (ſorte d'oiſeau.) *A ſiskin*, a ſort of little bird.

BREBIS, *ſubſt. f.* (animal à quatre pieds, la femelle du belier.) *A ſheep, an ewe.*

P. Qui ſe fait brebis, le loup le mange. *P. Dawb yourſelf with honey, and you'll never want flies.*

BRECHE, *ſubſt. f.* (rupture d'une muraille, d'une haie, &c.) *Breach* of a wall, hedge, &c.

☞ Breche d'un couteau, d'un raſoir, &c. *The notch* or *gap* of a knife, razor, &c.

* Breche, (tort, dommage, diminution.) *Breach, diminution, prejudice, damage.*

BRECHEDENT, *adj.* (à qui il manque des dents.) *Toothleſs.*

Brechet, V. Brichet.

BREDOUILLE, *ſubſt. f.* (terme de triquetrac, qui ſe dit quand on gagne douze points de ſuite.) *A lurch*, at tables.

* † Être en bredouille, (ne ſavoir où l'on en eſt.) *To be put to a non-plus, to be beſide one's ſelf.*

BREDOUILLE, *ſubſt. m.* (celui qui bredouille.) *A ſtutterer*, or *ſtammerer.*

BREDOUILLEMENT, *ſubſt. m.* (*ou* bégaiement.) *Stuttering.*

BREDOUILLER, *verb. neut.* (bégayer, parler d'une maniere confuſe.) *To ſtammer, to ſtutter*, or *ſtut, to muffle, not to ſpeak one's words plain.*

BREDOUILLEUR, *ſubſt. m.* (bredouilleuſe, *ſubſt. f. A ſtammerer, a ſtutterer, a muffler, a ſtuttering man* or *woman.*

BREF, breve, *adj.* (court, de peu de durée *ou* d'étendue.) *Brief, ſhort.*

* † Savoir les longues & les bréves d'une affaire. *To know the ſhort and the long of a buſineſs.*

† En bref, *adv.* (en peu de tems.) *In a ſhort time, ſhortly.*

† Bref, *adv.* (enfin, pour couper court.) *In ſhort, to cut*, or *to be ſhort.*

BREF, *ſubſt. m.* (lettre du Pape.) *A brief, or Pope's letter.*

☞ Bref, (petit calendrier eccléſiaſtique qui contient l'ordre de réciter l'Office divin.) *A Church kalendar for the order of divine Service.*

BREHAIGNE, *adj. f.* (animal femelle qui ne conçoit point.) *Ex.* Biche brehaigne. *A barren hind.*

† Brehaigne, (terme injurieux pour dire femme ſtérile.) *A barren woman, a barren doe.*

BRELAND, *ſubſt. m.* (*ou* berlan, ſorte de jeu de cartes.) *A kind of game at cards.*

☞ Breland, (académie où l'on joue.) *A gaming-houſe* or *ordinary.*

BRELANDER, *verb. neut.* (être un brelandier, jouer ſouvent.) *To game, to be a gameſter.*

BRELANDIER, *ſ. m.* (joueur, celui qui hante les brelands.) *A gameſter, a gambler.*

BRELOQUE, *ſubſt. f.* (colifichet, curioſité de peu de valeur.) *A toy* or *whim-wham, a gewgaw.*

† Brelique-breloque, *adv.* (inconſidérément.) *Heedleſly, careleſly.*

BREME, *ſubſt. f.* (poiſſon d'eau douce reſſemblant à une carpe.) *Bream*, a ſort of freſh water-fish.

Breneux, breneuſe, *adj.* (plein de merde.) *Beſhit, beſhit all over.*

BRESIL, *ſubſt. m.* (ſorte de bois rouge qui vient du Breſil en Amérique.) *Braſil*, or *braſil wood.*

BRESILLER, *verb. neut.* (mettre en menus morceaux, comme du Breſil & de la canelle.) *To cut ſmall*, as Braſil wood and cinamon.

BRETAILLER, *verb. neut.* (ferrailler, faire le métier de bréteur.) *To tilt, to be a fighting fellow.*

BRETAILLEUR, *ſubſt. m. A tilter, a fighting fellow, a bully.*

BRETAUDER, *verb. act.* (couper les oreilles à un cheval.) *To crop a horſe.*

☞ Bretauder, (*ou* châtrer.) V. Châtrer.

† Bretander quelqu'un, (lui couper les cheveux trop court.) *To crop*, or *to cut one's hair too ſhort.*

BRETELLE, *ſubſt. f.* (ſangle, corde *ou* courroie qui ſert à porter une hotte, des crochets, *&c.*) *An arm* or *handle of a doſſer, or of a porter's crooked ſtaff.*

BRETEUR, *ſubſt. m.* (celui qui aime à ferrailler, un filou, un ſupport de bordel.) *A bully, an hector.*

BRETTE, *ſubſt. f.* (longue épée.) *A rapier*, or *long ſword.*

BRETTÉ, ée, *adj.* (qui a pluſieurs dents.) *Notched, indented, jagged*, or *toothed like a ſaw.*

BRETTURE, *ſubſt. f.*) dentelure qui eſt aux extrémités de pluſieurs outils d'artiſan.) *Teeth*, or *dents* of ſome tools.

BREVE, *ſubſt. f.* (*ou* ſyllabe breve.) *A ſhort ſyllable, a ſyllable wich is pronounced ſhort.*

BREVEMENT, V. Briévement.

BREVET, *ſubſt. m.* (acte expédié par un Secretaire d'État qui porte la conceſſion d'une grace *ou* d'un don que le Roi a fait à quelqu'un.) *A warrant, writ, breviate*, or *brief of the crown.*

☞ Brevet, (*ou* commiſſion d'un Officier d'armée.) *A commiſſion* of a military Officer.

☞ Brevet, (acte fait devant Notaire.) *An indenture.*

☞ Brevet d'apprentiſſage, (acte par lequel l'apprentif s'oblige envers ſon maître.) *A prentice's indenture.*

☞ Brevet, (terme de marine, connoiſſement.) *A bill of lading.*

☞ Brevet, (caractere, billet *ou* oraiſon pour guérir des maladies *ou* pour faire des choſes extraordinaires.) *A character*, or *charm, a ſpell.*

BREVETÉ, V. Brieveté.

BREVIAIRE, *ſubſt. m.* (office que diſent ceux qui jouiſſent de quelque bénéfice, *ou* le livre qui contient cet office.) *A breviary.*

* † Être au bout de ſon breviaire, (ne ſavoir plus que dire, *ou* que faire.) *To be at one's wit's end*, * † *to be at dulcarnon, to be at a plunge, not to know what to ſay* or *do.*

☞ Breviaire, (ſorte de lettre d'Imprimerie.) *Brevier*, a ſmall ſort of Printing letter.

BREUVAGE, *ſubſt. m.* (liqueur qui ſert de boiſſon.) *Drink, liquor.*

☞ Breuvage, (potion médecinale.) *A potion.*

Breuvage pour un cheval. *A drench* for a horſe.

Breuvage, (mêlange égal de vin & d'eau, pour l'équipage d'un vaiſſeau.) *Beverage.*

BRIBE, *ſubſt. f.* (gros morceau de pain.) *A piece* or *lump of bread.*

☞ Bribe, (morceau de viande que les valets ſerrent.) *A ſcrap* laid up to eat.

* Bribes de latin, (paſſages & phraſes latines que l'on prend deçà, delà.) *Scraps of latin.*

BRICHET, *ſubſt. m. ou* BRECHET, (partie de la poitrine où aboutiſſent les côtés.) *The briſket.*

BRICOLE, *ſubſt. f.* (terme de jeu de paume, retour de la balle quand elle a frapé une muraille des côtés.) *A bricole*, or *rebound* of a ball after a ſide ſtroke at tennis.

☞ Bricole, au jeu de billard. *A bricole*, or *back ſtroke at billiards.*

☞ Bricole, (eſpéce de filet pour prendre des cerfs, des daims.) *A kind of toil for deer.*

* † De bricole, *adv.* (indirectement.) *Indirectly.*

☞ Bricole, (bande de cuir de porteur de chaiſe, *ou* de cheval de caroſſe.) *Strap*, or *thong of leather.*

* † Donner des bricoles à quelqu'un, (le tromper en lui faiſant entendre une choſe pour une autre.) *To put a ſham upon one, to put*, or *impoſe upon him*, * † *to ſell him a bargain.*

BRICOLER, *verb. neut.* (faire un coup de bricole.) *To bricole, to give a bricole, to paſs a ball, to toſs ſideways* a ball at tennis.

* † Bricoler la viande dans la bouche. *To toſs a piece of meat in the mouth, to cool it before it goes down.*

BRIDE, *ſubſt. f.* (frein, ce qui ſert à gouverner un cheval.) *A bridle*, that which ſerves to govern a horſe.

☞ Bride de bonnet. *A ſtay*, for a cap.

☞ Bride de dentelle. *A bar of lace.*

☞ Bride de boutonniere. *The loop of a button hole.*

* La main de la bride, (la main gauche.) *The left hand* wherewith a rider holds the bridle.

* Courir, (pouſſer, s'enfuir, à bride abbatue, *ou* avalée, *ou* à toute bride.) *To run full ſpeed.*

* Aller bride en main dans une affaire, (agir lentement & avec circonſpection.) *To carry on a buſineſs prudently, to act with deliberation*, or *conſideration.*

* Tourner bride. *To turn back, to turn ſhort.*

Ils tournerent bride & s'enfuirent ſans rendre aucun combat. *They wheeled about, and fled, without fighting.*

* Travailler bride en main, (*ou* ſans ſe preſſer.) *To work with deliberation, to make no more haſte than good ſpeed.*

* Tenir la bride haute à quelqu'un, (le traiter impérieuſement.) *To keep one ſhort*, or *under*, * *to keep a ſtrict hand over one.*

* Tenir en bride, (*ou* dans le devoir.) *To bridle*, or *curb, to keep in, to keep under.*

* Lâcher la bride à quelqu'un, *ou* mettre à quelqu'un la bride ſur le cou, (lui donner toute liberté.) *To leave one to himſelf, to let him take his own courſe.*

* Lâcher la bride à ſes paſſions. *To indulge*, or *gratify one's paſſions, to give himſelf over to them.*

☞ Un cheval fort en bride. *A hard mouthed horſe, a ſtout* or *head-ſtrong-horſe.*

* Bride à veau, (ſotte raiſon, ſot raiſonnement.) *A ſham, a foolish, ſilly reaſon.*

Bridé, ée, *adject. Bridled.*

* † La becaſſe eſt bridée ; (cela ſe dit quand on a engagé quelqu'un dans une méchante affaire *ou* qu'on l'a trompé.) *He is caught*, or *the bubble is trapped.*

BRIDER, *verb. act.* (mettre la bride à une monture.) *To bridle*, or *put on a bridle.*

* Brider, (retenir, arrêter.) * *To bridle, curb, keep under*, or *keep in.*

☞ Brider la potence, (terme de courſe de bague : frapper du bout de la lance le bois d'où pend l'anneau.) *To ſtrike the ſtaff, whereat the ring hangs, with the point of the lance.*

☞ Ce cheval ne ſe laiſſe point brider. *That horſe will not be bridled, will not indure a bridle.*

☞ Brider, (ſerrer.) *To tie faſt.*

* † Brider le nez à quelqu'un, (le frapper de quelque choſe au travers du viſage.) *To hit*, or *ſtrike one over the face.*

BRIDON, *ſubſt. m.* (bride legere.) *A ſnaffle, a bit*, or *brake.*

BRIEF, brieve, *adj.* (It is only uſed in theſe two law phraſes.) Une bonne & brieve juſtice. *A good and quick diſpatch of juſtice.*

Ajournement à trois briefs jours. *A three days adjournement.*

Brievement, *adv.* (d'une maniere courte.) *Briefly, in a few words, in ſhort, compendiouſly.*

BRIEVETÉ, *ſubſt. f. Brevity, ſhortneſs.*

† Briſé, ée, *adj. Eaten up, devoured.*

BRIFER, *verb. act.* (manger avidement, d'une maniere gourmande.) *To eat greedily, to devour, to claw off the victuals.*

BRIFEUR, *ſubſt. m. Ex.* Un grand brifeur. *A greedy eater, a ravenous feeder.*

BRIGADE, *ſubſt. f.* (troupe de cavaliers d'une même compagnie.) *A brigade*, or *diviſion* of a troop of horſe.

☞ Brigade, (pluſieurs bataillons *ou* eſcadrons d'une armée, commandés par un Officier général qu'on appelle Brigadier d'armée.) *A brigade*, a conſiderable body of horſe and foot, commanded by a Brigadier of an army.

* † Brigade, (compagnie de pluſieurs perſonnes,) *A company*, or *troop.*

BRIGADIER, *ſubſt. m.* (qui commande une brigade.) *A Brigadier.*

Brigadier, *ou* Brigadier d'armée, (qui marche après le Maréchal de camp.) *A Brigadier general*, who is next to a Major general.

BRIGAND, *ſubſt. m.* (voleur de grands chemins.) *A brigand, a robber, a highwayman, a vagabond.*

BRIGANDAGE, *ſubſt. m.* (volerie publique.) *A robbery, robbing.*

BRIGANDER †, (voler, vivre en brigand.) *To rob on the highway.*

BRIGANTIN, *ſubſt. m.* (petit vaiſſeau à rame pour aller en courſe.) *A brigantine.*

BRIGNOLE, *ſubſt. f.* (ſorte de prunes qui viennent de la ville de *Brignoles* en *Provence.*) *Prunes of* Brignoles *in* Provence.

BRIGNON, V. Brugnon.

BRIGUE, *ſubſt. f.* (pourſuite ardente de quelque dignité qu'on fait par le moyen de pluſieurs perſonnes qu'on engage dans ſes intérêts.) *A canvaſſing, an earneſt ſuing, ſoliciting, and making intereſt for a place, an intrigue to get a dignity.*

☞ Brigue, (parti, cabale.) *Party, cabal, faction.*

Les brigues commencent à s'échauffer. *The parties begin to grow hot.*

Sa brigue eſt forte dans la ville. *He has a great party in the town.*

BRIGUER une charge, (*verb. act.*) la pourſuivre par brigue.) *To put in ſue, canvaſs, or ſtand for an office, to ſeek for preferment, to make an intereſt for a place, to court it.*

Brigué, ée. *Courted, for which an intereſt is made,* &c. V. Briguer.

BRILLANT, ante, *adj.* (qui brille, qui a un grand éclat.) *Shining, ſparkling, glittering, bright.*

☞ Un cheval brillant, (terme de manége.) *A fine or ſtately horſe.*

* Un eſprit brillant, * *A ſparkling wit.*

* Humeur brillante & enjouée. *A brisk and lively humour.*

BRILLANT, *ſubſt. m.* (éclat.) *Brightneſs, ſplendor.*

Ce diamant a un plus grand brillant que l'autre. *This diamond has a greater brightneſs, or ſparkles more than the other.*

* Il n'a point de brillant. *He is not ſmart, he is dull.*

* Elle a un brillant d'eſprit qui enchante tout le monde. *She has a ſparkling wit, that charms all the world.*

☞ Brillant, (diamant taillé à facettes par deſſus.) *A brillant.*

Un faux brillant. *A counterfeit brillant.*

BRILLER, *verb. neut.* (reluire, avoir de l'éclat; il ſe dit au propre & au figuré.) *To ſhine, ſparkle, glitter, or gliſter, to be bright, ſparkling,* &c. in a proper and figurative ſenſe.

* Un eſprit qui brille. *A ſparkling wit.*

* Sa gloire brille dans tout l'univers. *His glory ſhines all the world over.*

BRIMBALE, *ſubſt. f.* (le bâton qui fait jouer la pompe.) *A brake* or *handle* of the ſhip's pump.

BRIMBALER, *v. act.* (agiter, ſecouer.) *Ex.* Brimbaler les cloches. *To ring, to ſet the bells agoing.*

BRIMBORIONS, *ſubſt. m.* (colifichets, babioles.) *Bawbles, knacks, gewgaws, toys.*

BRIN, *ſ. m.* (petite partie de quelque choſe.) *Bit,* or *ſmall parcel.*

☞ Brin d'herbe, (ce que la racine pouſſe hors de terre.) (*A ſlip,* or *tender ſtalk of an herb.*

☞ Brin, (*ou* jet) de bois. *A ſprig, ſhoot,* or *ſtick* of a tree.

☞ Bois de brin, (bois qui n'a pas été fendu par la ſcie.) *A ſtick of round wood.*

Un brin de romarin. *A ſtick of roſemary.*

☞ Un cordon fait de trois brins de ſoie. *A hatband of three ſilken twiſts*

Un brin de nate. *A twiſt of a mat.*

☞ Un brin de paille. *A ſtraw.*

☞ Brin d'eſtoc, (long bâton ferré par les deux bouts.) *A quarter-ſtaff, a long-ſtick.*

Brin à brin, *adv. By little and little, bit by bit, piece-meal.*

BRINDE, †, (terme de buveur, ſanté.) *Brindice, a health, a toaſt.*

Brinde à votre ſeigneurie. *A brindice,* or *health to your worſhip.*

BRIOCHE, *ſubſt. f.* (ſorte de gateau.) *A ſort of cake.*

BRIQUE, *ſubſt. f. A brick* to build.

Maiſon de brique. *A brick-houſe.*

Muraille de brique. *A brick wall.*

Briqueté, ée, *adj.* (fait de brique.) *Made of brick.*

☞ Briqueté, (fait en façon de brique.) *Made brick-like.*

BRIQUETERIE, *ſubſt. f.* (lieu où l'on fait les briques.) *Brick-kiln.*

☞ Briqueterie, (l'art de fabriquer la brique.) *Brick-making.*

BRIQUETIER, *ſubſt. m.* (celui qui fait & qui vend de la brique.) *Brick-maker.*

BRIS, *ſubſt. m.* (terme de pratique, rupture.) *Breaking.*

☞ Bris, (en parlant des vaiſſeaux qui viennent échouer, *ou* ſe rompre ſur les côtes.) *Wrack.*

☞ Droit de bris. *The admiralty of a ſea-coaſt.*

BRISANT, *ſubſt. m.* (terme de marine: rocher à fleur d'eau, écueil.) *A rock,* the top of a rock in the water, *a ſhelf.*

BRISE, *ſubſt. f.* (terme de marine, eſpéce de vent.) *Breeze, a freſh gale of wind.*

Briſé, *adject. Broken, bruiſed, beaten in pieces,* &c. V. Briſer.

Armes briſées. *Coats of arms rebated* or *diminiſhed.*

☞ Un lit briſé. *A folding bed.*

Chaiſe briſée. *A folding chair.*

Porte briſée. *A folding door, a two-leaved door.*

BRISÉES, *ſubſt. f.* (terme de chaſſe, branches d'arbre que le veneur ſeme ſur la voie de la bête pour la reconnoître.) *Blinks,* boughs caſt in the deer's way.

* Suivre ſes briſées, (pourſuivre ſon deſſein.) *To proſecute one's deſign, to follow* or *be conſtant in it, to purſue one's point.*

* Revenir ſur ſes briſées, reprendre ſes briſées, (revenir à ſon ſujet.) *To reſume one's former diſcourſe, to return to it.*

* Suivre les briſées, *ou* marcher ſur les briſées de quelqu'un, (ſuivre ſon exemple.) *To follow one's ſteeps, to imitate him.*

* Aller *ou* marcher ſur les briſées de quelqu'un, (entreprendre ſur ſon deſſein & ſur ſon marché.) *To interfere with one.*

BRISE-IMAGE, *ſubſt. m.* & *f.* (iconoclaſte: nom, qu'on donnoit à certains hérétiques.) *Image-breaker, iconoclaſt.*

BRISER, *verb. act.* (rompre & mettre en piéces.) *To break, bruiſe,* or *beat in pieces.*

BRISER, *verb. neut.* (ſe briſer.) *To break* or *ſplit.*

Le vaiſſeau alla briſer contre un écueil. *The ſhip was ſplit againſt a rock.*

* Ils ont briſé enſemble, (ils ſont brouillés.) *They are fallen out.*

☞ Briſons-là. *Let us break off there, no more of that.*

Se briſer, *verb. recip.* (ſe caſſer.) *To break,* in a neutral ſenſe.

BRISEUR, *ſubſt. m.* (celui qui briſe.) ☞ Briſeur d'images. *An image-breaker.*

☞ Briſeur de ſel. *A kind of ſalt officer.*

BRISOIR, *ſubſt. m.* (inſtrument de bois qui ſert à briſer le chanvre.) *A brake* for flax.

BRISURE, *ſubſt. f.* (terme de blaſon, figures étrangeres, ajoutées aux armoiries pour diſtinguer les cadets & les bâtards.) *Rebatement* or *abatement, an addition in armoury for the diſtinction of younger brothers and baſtards;* as *a label, half-moon, mullet,* &c.

BROC, *ſubſt. m.* (grand vaſe pour mettre du vin.) *A great leathern jack,* or *a great tankard* or *pot.*

* † De broc en bouche, (pour, de la broche à la bouche.) *While 'tis hot.*

BROCANTER, *verb. act.* & *neut.* (vendre ou troquer des bijoux, des meubles, &c.) *To be a broker, to deal in goods, jewels, toys,* &c.

BROCANTEUR, euſe, *ſubſt. A Broker.*

BROCARD, *ſubſt. m.* (ſorte d'étoffe.) *Brocade,* a ſort of ſtuff.

☞ Brocard, (parole de moquerie, raillerie piquante.) *A nipping jeſt, a taunt, a ſcoff.*

☞ Brocard, (terme de chaſſe, jeune cerf.) *A brocket, or* Buck of the ſecond year.

BROCARDER †, *verb. act.* (piquer avec des paroles de moquerie.) *To jeſt upon,* to *jeer, nip* or *taunt, to ſcoff.*

BROCATELLE, *ſubſt. f.* (petite étoffe faite de coton *ou* de groſſe ſoie à l'imitation du brocard.) *A kind of lindſey-woolſey* made in *flanders.*

BROCCOLI, *ſubſt. m.* (eſpéce de choux verts qu'on mange en ſalade.) *Young ſprouts.*

Brochant, V. Brocher.

BROCHE, *ſubſt. f.* (piéce de fer pour faire rôtir la viande.) *A broach, a ſpit,* to roaſt meat withal.

☞ Broche, (la cheville *ou* la fontaine qu'on met à un muid qui eſt en perce.) *A faucet* or *quill,* for a wine-veſſel.

☞ Mettre une futaille en broche. *To broach a veſſel.*

☞ Broche, (verge de bois où l'on ſuſpend les chandelles & les cierges dans une boutique.) *The ſtick* whereon the candles hang in a candler's ſhop.

☞ Broche de cordonnier, (pour brocher les talons.) *A ſhoe-maker's peg.*

☞ Broche, (aiguille à tricoter.) *A needle* to knit withal.

☞ Broches, (terme de chaſſe, défenſes de ſanglier.) *The tuſks* or *tuſhes* of a wildboar.

☞ Mettre la viande à la broche. *To broach* or *ſpit the meat.*

Broché, ée, *adj. Wrought,* &c. V. Brocher.

BROCHÉE, *ſubſt. f. A ſpit-full.*

BROCHER, *verb. act.* (paſſer de l'or, de la ſoie, *&c.* de côté & d'autre dans l'étoffe.) *To work with gold, ſilk,* &c.

☞ Brocher des bas. *To knit ſtockings.*

☞ Brocher un livre. *To ſtitch a book.*

☞ Brocher, (en terme de cordonnier, attacher avec un clou.) *To faſten with a nail.*

☞ Brocher un clou, (en terme de maréchal.) *To ſtrike a nail into a horſe's foot.*

* Brocher, (faire à la hâte.) *To do in a trice, to do in haſte,* or *do in a hurry.*

Il broche tout ce qu'il fait. *He does all things in a hurry.*

☞ Brochant ſur le tout, (en terme de blaſon.) *Over all.*

BROCHET, *ſubſt. m.* (ſorte de poiſſon d'eau douce.) *Pike*, a freſh water fiſh.

BROCHETON, *ſubſt. m.* (petit brochet.) *A ſmall pike, a pickeril.*

BROCHETTE, *ſubſt. f.* (petit morceau de bois pointu qui ſert à faire tenir ferme la viande à la broche.) *A ſkewer.*

BROCHEUR, *ſubſt. m.* (tricoteur.) *A Knitter.*

BROCHOIR, *ſubſt. m.* (marteau de maréchal.) *A ſmith's ſhooing-hammer.*

BROCHURE, *ſubſt. f.* (livret, petit livre broché.) *A pamphlet, a ſtitch'd book.*

BRODE, *adj. f.* (ce mot ſe dit d'une femme dont le teint eſt un peu noir.) *Black, ſwarthy, ſun-burnt, tawny.*

BRODÉ, *adj. Imbroidered*, &c. V. Broder.

☞ Un melon brodé. *A ſtreaked melon.*

BRODEQUIN, *ſubſt. m.* (chauſſure à l'antique.) *A buſkin*, an ancient ſort of ſhoe, worn by hunters, and by actors of tragedies.

☞ Brodequin, (eſpéce de torture.) *The boots, a kind of rack uſed in* Scotland, *and elſewhere, to make malefactors confeſs.*

BRODER, *verb. act.* (faire avec l'aiguille d'agréables ornemens ſur une étoffe.) *To imbroider.*

☞ Broder de la gaze. *To ſpot gawze* for hoods.

* † Vous brodez comme il faut, (vous ajoutez au conte.) *You lye at eaſe, you romance, you flourish.*

BRODERIE, *ſubſt. f.* (ouvrage de brodeur.) *Imbroidery.*

☞ Un parterre en broderie, *ou* de broderie. *A garden with knots* or *figures.*

* † Broderie, (embelliſſement qu'on donne à un conte aux dépens de la vérité.) *Flouriſh, romancing.*

BRODEUR, *ſubſt. m.* brodeuſe, *ſubſt. f. An imbroiderer.*

BRODEUSE ☞ de gaze. *A ſpotter of hoods*, a woman that ſpots hoods.

BRONCHADE, *ſubſt. f.* (faux pas.) *Stumbling* or *tripping.*

BRONCHER, *verb. neut.* (faire un faux pas, au propre & au figuré.) *To ſtumble* or *trip*, in a proper and figurative ſenſe.

Cheval qui bronche. *A ſtumbling horſe.*

P. Il n'y a ſi bon cheval qui ne bronche. *P. 'Tis a good horſe that never ſtumbles.*

Broncher au ſeuil, *ou* à l'entrée. *To ſtumble at the threſhold.*

BRONZE, *ſubſt. m.* & *f.* (métal compoſé de cuivre rouge & de cuivre jaune.) *Caſt copper, braſs*, properly a mixture of red and yellow braſs.

Cheval de bronze. *A brazen horſe.*

BRONZES ☞ *ſubſt. m. p.* (figures de bronze.) *Brazen figures.*

Bronzé, ée, *adj.* (qui eſt de couleur de bronze.) *Of the colour of caſt copper* or *braſs*, &c.

BRONZER, *verb. act.* (peindre en couleur de bronze.) *To paint* or *colour of the colour of caſt copper* or *braſs, to paint dark brown.*

☞ Bronzer du cuir pour des gans, *ou* pour des ſouliers en deuil. *To colour black leather for mourning gloves* or *ſhoes.*

BROQUART, (terme de vénerie) V. Brocard.

BROQUETTE, *ſubſt. f.* (petit clou à tête.) *A tack, a ſmall nail.*

BROSSAILLES, *ſubſt. f.* (touffes de buiſſons (genêts, épines, &c.) *Briars, thorns, bramble bushes, a thicket.*

☞ Broſſailles, (menus bois de fagots rompus & deſiés.) *Little looſe ſticks.*

BROSSE, *ſ. f.* (eſpéce de vergette.) *A brush.*

Broſſe de peintre, (ſorte de pinceau.) *A painter's brush*, a ſort of pencil.

BROSSER, *verb. neut.* (courir au travers des bois *ou* des buiſſons.) *To run through woods* or *bushes*, to *brush along.*

Broſſer, *verb. act.* (frotter avec une broſſe.) *To brush*, or *rub with a bruſh.*

BROSSIER, BROU, V. { Vergetier. Brout.

BROUÉE, *ſubſt. f.* (brouillard, bruine.) *A fog* or *miſt, a rime.*

BROUET, *ſubſt. m.* (eſpéce de bouillon au lait & au ſucre.) *Milk porridge.*

BROUETTE, *ſubſt. f.* (eſpéce de petit chariot.) *A wheel-barrow.*

BROUETTE * (méchant carroſſe.) *A wheel-barrow*, or *paltry coach.*

BROUETTER †, *verb. act.* (traîner dans un méchant carroſſe.) *To carry in a wheel-barrow* or *paltry coach.*

BROUETTIER, *ſubſt. m.* (celui qui mene une brouette.) *A wheel-barrow man.*

BROUHAHA, *ſubſt. m.* (bruit confus que forment les applaudiſſemens.) *Clapping, applauſe.*

BROUI, ie, *adj. Blaſted*, V. Brouir.

BROUILLAMINI, *ſubſt. m.* (drogue où il entre pluſieurs choſes en confuſion.) *A mingle-mangle, a hotch-potch.*

* † Brouillamini, (choſe *ou* affaire où on n'entend rien.) *A mingle-mangle, a thing* or *buſineſs that has neither head nor tail, confuſed ſtuff.*

BROUILLARD, *ſubſt. m.* (vapeur épaiſſe & froide qui obſcurcit l'air.) *Miſt, fog.*

☞ Brouillad (*ou* brouillon) de marchand. *A day-book.*

Un air plein de brouillard. *Miſty* (*foggy*) *weather.*

☞ Papier brouillard. *Blotting* or *ſinking paper.*

Brouillé, ée, *adj. Jumbled* (*mixed*) *together*, &c. V. Brouiller.

* † Les cartes ſont brouillées. *There is a miſunderſtanding, or no good correſpondence.*

BROUILLER, *verb. act.* (mêler, mettre pêle-mêle.) *To jumble, ſhuffle, blend*, or *mix together.*

* Brouiller, (confondre & embarraſſer.) *To put out, perplex, confound*, or *puzzle.*

* Brouiller, (mettre de la confuſion & du deſordre.) *To imbroil, to confound* or *diſorder, to make a confuſion.*

* Brouiller dans l'Etat, *ou* * brouiller les cartes. *To confound* or *imbroil the State, to make a ſtir* or *a hurly-burly, to cauſe a rebellion* or *inſurrection.*

* Brouiller, (ſemer la diſcorde.) *To ſet at variance, to cauſe a diviſion, to ſet together by the ears.*

* Brouiller, (mis abſolument, faire les choſes avec confuſion, ſoit par ignorance, ſoit par malice.) *To ſhuffle.*

Se brouiller, *verb. recip.* (S'embarraſſer, ſe troubler en parlant.) *To confound* or *perplex on'es ſelf, to be out.*

☞ Se brouiller, (rompre) avec quelqu'un. *To fall out with one.*

☞ Le tems ſe brouille, (*ou* ſe trouble.) *The weather begins to be overcaſt.*

BROUILLERIE, *ſubſt. f.* (trouble dans un Etat, mécontentement.) *Broil, troubles, diſturbance, diſcontent.*

☞ Brouillerie, (querelle, diſſenſion.) *A falling out, a quarrel.*

BROUILLERIES ☞ *ſubſt. f. p.* (choſes de peu de conſéquence.) *Small trinkets.*

BROUILLON, *ſubſt. m.* (écrit plein de ratures.) *A foul paper.*

Brouillon de marchand. *A day-book.*

Brouillon, one, *adj.* & *ſubſt.* (qui a accoutumé de brouiller.) *Shuffling.*

Humeur brouillonne. *A ſhuffling humour.*

BROUILLON, *ſubſt. m.* (tracaſſier.) *A buſy-body, an intermeddler, a ſhuffling* or *pragmatical fellow.*

BROUIR, *verb. act.* (terme d'agriculture, brûler.) *To blaſt.*

Brouir le blé. *To blaſt the corn.*

BROUISSEMENT, *ſubſt. m.* (grand bruit.) *Rattling.*

Ex. Le brouiſſement d'un carroſſe. *The rattling of a coach.*

BROUISSURE, *ſubſt. f.* (dégat fait par le vent ou par la gelée, aux plantes, arbres, &c.) *Blaſt.*

BROUSSAILLES, V. Broſſailles.

BROUT, *ſubſt. m.* (extrémités des branches tendres.) *Browze-wood.*

☞ Aller à brout. *To go a browzing.*

☞ Brout de noix, (écailles de noix vertes.) *The green ſhell of walnuts.*

BROUTER, *verb. act.* (manger l'herbe, la feuille, le brout des arbres.) *To browze, to heap* or *nibble off the ſprigs, graſs*, &c.

BROUTILLES, *ſubſt. f.* (menues branches qui reſtent dans les bois en retranchant le bois de compte.) *Sprigs*, or *browze wood.*

BROYE, *ſubſt. f.* (inſtrument à rompre le chanvre.) *A brake.*

BROYÉ, ée, *adj. Ground, beaten ſmall*, &c.

BROYEMENT, *ſubſt. m.* (action de broyer.) *A grinding, beating ſmall*, &c.

BROYER, *verb. act.* (piler, caſſer, réduire en poudre.) *To grind*, or *beat ſmall, to pound* or *bruiſe.*

☞ Broyer l'encre en terme d'Imprimeur. *To bray the ink.*

BROYEUR, *ſubſt. m.* * † broyeur d'ocre, ou méchant peintre.) *A poſt-dawber.*

BROYON, *ſubſt. m.* (ce qui ſert à broyer l'encre avec le noir parmi les Imprimeurs.) *A brayer.*

BRU, *ſubſt. f.* (femme du fils, belle-fille.) *A ſon's wife, a daughter in law.*

BRUANT, *ſubſt. m.* (ſorte de petit oiſeau.) *A yellow-hammer*, or *a yellow-ring.*

BRUGNOLES, V. Brignoles.

BRUGNON, *ſubſt. m.* (ſorte de fruit.) *Brunion*, a kind of plum.

BRUIANT, BRUIERE, V. { Bruyant. Bruyere.

BRUINE, *ſubſt. f.* (petite pluie froide & dangereuſe pour les grains.) *A rime, a ſmall drizzling rain.*

Bruiné, ée, *adj.* (gâté de bruine.) *Blaſted*, as corn, &c.

BRUINER, *verb. imp. To drizzle.*

BRUIRE, *verb. neut.* (rendre un ſon retentiſſant & confus.) *To make a noiſe, to buſtle*, or *ruſtle, to roar.*

* Bruire, (retentir, en parlant de la réputation, des louanges.) *To make a noiſe, to ring again.*

BRUISSEMENT, *ſubſt. m.* (eſpéce de bruit confus.) *A ruſtling noiſe, a roaring.*

BRUIT, *ſubſt. m.* (ſon aſſez fort.) *Noiſe*, in general.

☞ Bruit d'armes qui ſe choquent. *Ruſtling* or *rattling of arms.*

☞ Bruit (*ou* cliquetis) d'épées. *Clashing of ſwords.*

☞ Bruit (*ou* craquement) des dents. *The chattering* or *crashing of the teeth.*

☞ Bruit de coups de fouet. *The Jerk*, or *ſnapping of a whip.*

☞ Bruit de ſcie, *ou* de lime. *The ſkreaking of a ſaw*, or *file.*

☞ Bruit de choſes qui tombent. *Bouncing*, or *bounce.*

☞ Bruit de choſes qui ſe fendent. *A cracking*, or *crack.*

☞ Le bruit qu'on fait avec les pieds en marchant. *The ruſtling* or *ſtamping of the feet.*

☞ Le bruit d'une porte. *The creaking, ſkreaking of door.*

☞ Bruit de ſouliers. *The creaking* or *ſkreaking of the ſhoes.*

☞ Bruit que fait la mer agitée. *The roaring*, or *raging of the ſea.*

☞ Bruit d'une choſe reſonnante. *Sound.*

☞ Bruit que l'on fait dans un marché. *The noize, buz*, or *din of people.*

* Bruit, (éclat.) * *Noiſe.*

* Bruit, (réputation, renom.) * *Noiſe, name, fame, repute, reputation.*

* Bruit, (nouvelle.) *Bruit, rumour, news, report, fame, common talk.*

Le bruit court qu'il eſt mort. *'Tis reported, given out*, or *ſaid, that he his dead.*

☞ Bruit, (murmure, ſédition.) *Uproar, ſedition, inſurrection.*

* Bruit, (querelle.) *Quarrel, diſpute, variance.*

Avoir bruit, (*ou* querelle) enſemble. *To fall out together, to be at variance.*

* A petit bruit, *adv.* (ſecrétement, ſans oſtentation.) *Without noiſe*, or *oſtentation.*

BRULANT, ante, *adj.* (qui brûle.) *Burning, ſcorching.*

☞ Brûlant, (extrêmement chaud.) *Hot, burning hot.*

Tabac brûlant. *Tobacco hot in the mouth*

* Brûlant (de deſir, d'envie, de colere.) *Eager, earneſt, ardent.*

BRÛLÉ, ée, *adj. Burnt, burnt up, burnt down*, &c. V. Brûler.

Avoir le teint brûlé. *To be tanned*, or *ſunburnt.*

BRULÉ, *ſubſt. m.* (odeur de quelque choſe brûlée.) *Burning.*

Une omelette qui ſent le brûlé. *A pancake of eggs that ſmells of burning.*

Je ſens le brûlé. *I ſmell of ſomething burnt.*

BRULEMENT, *ſubſt. m.* (embraſement.) *A burning*, or fire.

A brûle-pourpoint, *adv.* (de fort près. *Ex.* Il l'a tiré à brûle-pourpoint. *He ſhot him with the gun cloſe to his breaſt.*

Une alluſion à brûle-pourpoint, *ou* qui ſaute aux yeux. *A home*, or *palpable alluſion.*

*† C'eſt un raiſonnement à brûle-pourpoint, (c'eſt-à-dire, convaincant.) *'Tis a home argument, an argument* ad hominem, *'tis an invincible argument.*

BRULER, *verb. act.* (conſumer par le feu.) *To burn, to conſume by fire.*

☞ Brûler, (faire du feu *ou* de la lumiere de quelque choſe.) *To burn.*

Ex. Brûler du bois. *To burn wood.*

Brûler de la bougie. *To burn wax candles.*

*† Brûler ſa chandelle par les deux bouts, (être mauvais ménager.) *To burn the candle at both ends, to be an ill husband.*

☞ Brûler avec de l'eau chaude. *To ſcald with hot water.*

☞ Brûler, (brouir les plantes.) *To blaſt the plants.*

☞ Brûler, (échauffer exceſſivement, deſſécher par une chaleur exceſſive.) *To burn, ſcorch*, or *parch.*

Brûler, *verb. neut.* ſe brûler, *verb. recip.* (ſe conſumer par le feu.) *To burn, to conſume by fire, to be on fire*, or *all in flame.*

C'eſt un proteſtant à brûler. *He is a ſtiff rank proteſtant, that will rather burn than turn.*

* Brûler, (être poſſedé d'une violente paſſion. * *To burn* or *be inflamed.*

* Brûler de colere, ou de haine. * *To burn*, or *be inflamed with anger* or *hatred.*

* Brûler d'impatience. *To be impatient, to long with great impatience.*

Brûler d'un feu lent. *To conſume away by degree, to pine away.*

* Se brûler à la chandelle, (ſe jetter dans le péril.) *To throw on'es ſelf into danger.*

BRÛLEUR, *ſubſt. m. Firer.*

Ex. Brûleur de maiſons. *A firer of houſes, an incendiary.*

BRULOT, *ſubſt. m.* (vaiſſeau plein de matieres combuſtibles, & deſtiné pour en brûler d'autres.) *A fire-ſhip.*

☞ Brûlot, (petit morceau de pain qu'on remplit de ſel ou de poivre pour attraper quelqu'un à la table.) *A bit exceeding hot with ſalt* or *pepper.*

☞ Brûlot, (machine avec laquelle les anciens lançoient des dards enflamés.) *A pyrobolus.*

BRULURE, *ſubſt. f. A burning*, or *ſcalding.*

☞ Brûlure des plantes. *The blaſt of plants.*

BRUMAL, ale, *adj.* (terme de jardinier, qui vient dans l'hyver.) *Winterly, that comes in the winter.*

Hyacinthe brumale. *A winter hyacinth.*

BRUME, *ſubſt. f.* (terme de marine, brouillard de mer.) *A fog* at ſea.

BRUN, *adj.* (qui eſt de couleur ſombre & obſcure.) *Brown, dark, dun, duſky.*

Bay brun, V. Bay.

Brun, *ſubſt. m.* (couleur brune.) *Brown*, or *dark colour.*

☞ Il fait brun, *ou* le tems eſt brun. *It is dark* or *duſky.*

Brun, *ſubſt. m.* (homme brun.) *A brown* or *black man.*

Une brune, *ſubſt. f.* (fille *ou* femme brune.) *A brown maid* or *woman.*

☞ Sur la brune, (*ou* ſur le commencement de la nuit.) *In the duſk of the evening, as it grew dark.*

BRUNET, *ſubſt. m.* (un brun, *ou* un noiraud.) *A brown* or *black youth.*

BRUNETTE, *ſubſt. f. A brown girl.*

☞ Brunette, (ſorte d'étoffe.) *A kind of dark brown ſtuff, formerly worn by perſons of quality.*

Bruni, ie, *adj. Brunished, poliſhed*, or *made bright.*

BRUNIR, *verb. act.* (polir, liſſer.) *To burniſh, poliſh*, or *brighten.*

Brunir, (rendre brun.) *To make brown*, or *dark.*

BRUNISSAGE, *ſ. m. Burniſhing, poliſhing.*

BRUNISSEUR, *ſ. m.* euſe, *ſ. f. Burniſher.*

BRUNISSOIR, *ſ. f. Burniſhing ſtick.*

BRUSC, *ſ. m.* (myrte ſauvage.) *Butcher's broom*; a kind of rough prickled ſhrub.

BRUSLER, *&c.* V. Brûler, *&c.*

BRUSQUE, *adj.* (prompt, rude, un peu étourdi.) *Blunt, raſh, rough, hairbrained, over-haſty, ſudden.*

Bruſquement, *adv. Bluntly, raſhly, roughly, haſtily, ſuddenly.*

BRUSQUER quelqu'un, *verb. act.* (l'offenſer par des paroles rudes, inciviles, *&c.*) *To be ſhort, blunt*, or *ſharp with one.*

BRUSQUERIE, *ſ. f.* (action bruſque.) *A blunt action, a rough way of proceeding.*

BRUT, te, *adj.* (âpre & raboteux, qui n'eſt pas poli: il ſe dit au propre, des pierres, & au figuré, des ouvrages d'eſprit.) *Rough, unpoliſhed, unhew'd.*

Un diamant brut. *A rough diamond.*

Pierres brutes. *Unhewed ſtones.*

* Brute, (dépourvu de raiſon.) *Brute*; *void of reaſon.*

* *Ex.* Une bête brute. *A brute, a beaſt.*

BRUTAL, ale, *adj.* (tenant de la bête brute.) *Brutiſh, beaſtly.*

☞ Brutal, (feroce, étourdi, emporté.) *Brutiſh, fierce, paſſionate, rude.*

Un brutal, *ſ. m. A brutiſh man, a brute, a man given over to brutiſh pleaſure.*

Un brutal, (un homme groſſier.) *A clown, a churl.*

☞ Un brutal, (un emporté.) *A paſſionate fool.*

☞ Un brutal, (étourdi.) *A raſh, blunt, hair brained, inconſiderate fool.*

Une brutale, *ſ. f. A brutiſh woman, a brute.*

☞ Une brutale, (*ou* femme groſſiere.) *A clown.*

☞ Brutale (femme emportée.) *A fooliſh, paſſionate woman.*

Brutalement, *adv.* (en bête brute.) *Brutiſhly, beaſtly.*

☞ Brutalement, (groſſierement.) *Clownishly.*

☞ Brutalement, (avec emportement.) *Paſſionately.*

☞ Brutalement, (en étourdi.) *Raſhly, inconſiderately, hand over head, bluntly.*

BRUTALISER, *verb. act.* (traiter avec brutalité, bruſquer.) *To uſe roughly, to abuſe, to be rough*, or *blunt with one.*

BRUTALISER †, *verb. neut.* (terme de précieuſe, ſe divertir amoureuſement.) *To enjoy*, or *take brutiſh pleaſures.*

BRUTALITÉ, *ſ. f.* (action brutale, *ou* de bête brute.) *Brutality, brutiſhneſs, beaſtlineſs.*

☞ Brutalité, (qualité de brutal.) *Clownishneſs, raſhneſs, inconſideration.*

☞ Brutalités, (paroles dures ou fâcheuſes.) *Abuſive*, or *outragious language.*

BRUTE, *a. f.* } *Voyez* { Brut.

BRUVAGE, } { Breuvage.

BRUYANT, ante, *adj.* (*from.* bruire.) *Bluſtering, ruſtling, roaring, thundering, obſtreperous.*

* Il ne crut pas qu'elle dût prendre de ces airs bruyans, vû les termes où ils en étoient. *He thought ſhe ſhould not* (or *ought not to*) *give herſelf ſuch bluſtering airs, conſidering how matters ſtood between them.*

BRUYERE, *ſubſt. f.* (plante champêtre.) *Sweet broom*, or *heath.*

Une campagne couverte de bruyere. *A heath.*

BSIDERI, (ſorte de poire d'un goût muſqué.) *A ſort of muſcadel pear.*

B U

Bû, *Voyez* Beu.

BUANDERIE, *ſubſt. f.* (ſalle baſſe, où l'on fait la leſſive.) *A waſh-houſe.*

BUBE, *ſubſt. f.* (*ou* élevure.) *A bliſter* or *pimple.*

BUBERON, *ſubſt. m.* (petit vaſe pour donner à boire aux enfans qui ſont à la mammelle.) *A ſucking-bottle.*

☞ Buberon, *ou* biberon de vinaigrier. *The pump*, or *lip of a cruet.*

BUBON, *ſubſt. m.* (tumeur maligne.) *A bubo, a botch, a peſtilential ſore.*

Bubon vénérien. *A venereal bubo, a pocky-botch, a ſwelling in the groin.*

BUCENTAURE, *ſubſt. m.* (nom d'un grand vaiſſeau dont ſe ſervent les Vénitiens pour faire la cérémonie d'épouſer la mer.) *Bucentaur*, a great ſhip uſed by the *Venetians,*

in the ceremony of marrying the ſea.

BUCHE, *ſubſt. f.* (gros bois dont on ſe chauffe.) *Billet, log.*

* † Il ne ſe remue non plus qu'une buche. *He moves no more than a poſt.*

* Buche, (homme ſtupide.) *A ſot, a block-head, a dull-pated fellow.*

BUCHER, *ſubſt. m.* (amas de bois.) *A wood-pile.*

☞ Bûcher, (ſur lequel on mettoit les corps morts pour les brûler.) *A funeral pile.*

☞ Bûcher, (le lieu où l'on ſerre le bois à brûler.) *A wood-houſe.*

BUCHER, *v. n.* (abbatre du bois dans une forêt.) *To fall wood, to cut down trees.*

BUCHERON, *ſubſt. m.* (qui travaille à abbatre du bois dans une forêt.) *Woodcleaver, or feller of wood.*

BUCHETTE, *ſubſt. f.* (menu bois que les pauvres gens ramaſſent.) *Stick.*

BUCOLIQUE, *ſubſt. f.* (poëme paſtoral.) *Bucolick*, a paſtoral poem.

Bucolique, *adj.* (qui regarde les bergers; il ne ſe dit que des poëſies.) *Bucolick, paſtoral, rural.*

BUFFET, *ſubſt. m.* (eſpéce d'armoire, *ou bien* une table où l'on met la vaiſſelle pour ſervir au repas.) *A cup-board*, or *a ſide-board table.*

☞ Buffet, (la vaiſſelle qui ſert au repas.) *A ſet of plate for table uſe.*

BUFFETIN, *ſ. m.* (petit juſte-au-corps de buffle.) *A little buff-coat.*

BUFFLE, *ſubſt. m.* (animal ſauvage.) *Buffle*, or *wild ox.*

☞ Buffle, (cuir de buffle.) *Buff-skin.*

☞ Buffle, (juſte-au-corps de buffle.) *A buff-coat.*

* † Un gros buffle, *ou* grand ſot. *A great fool, nickampoop*, or *blockhead.*

* † Cacher un buffle ſous ſon pourpoint. *To be a very ſot*, or *a blockhead.*

BUGLER, V. Beugler.

BUGLOSE, *ſubſt. f.* (ſorte d'herbe.) *Bugloſs*, an herb.

BUIRE, *ou* **BUYE**, *ſubſt. f.* (grand vaſe à mettre des liqueurs.) *A flagon*, or *great pot.*

BUIS, V. Bouis.

BUISSON, *ſubſt. m.* (épine, arbriſſeau épineux.) *A bush.*

Un buiſſon (arbre nain qui vient en buiſſon.) *A tree that grows with a bush-head, a bushy dwarf tree.*

☞ Buiſſon, (hallier, touffe d'arbriſſeau ſauvage.) *A bush, thicket*, or *covert.*

☞ Buiſſon, (petit bois.) *A thicket*, or *grove.*

BUISSONIER, iere, *adj.* (Il n'eſt en uſage que dans cette phraſe.)

* † Faire l'école buiſſonniere, (s'abſenter de l'école.) *To play the truant, to abſent one's ſelf from ſchool, to ſeek birdneſts when one ſhould be at ſchool.*

BULBE, *ſubſt. f.* (oignon de plante.) *A ſcallion*, or *bulbous root*, any root that is round and wrapped with many skins, coats, or peels.

Bulbeux, euſe, *adj. Bulbous.*

BULLE, *ſubſt. f.* (lettre du Pape.) *A Bull*, or *letter* from the Pope.

Bullé, ée, *adj.* (qui eſt en forme authentique.) *In due form, authentick.*

BULLETIN, *ſubſt. m.* (billet avec lequel le peuple donnoit ſes ſuffrages parmi les Romains, & qu'on mettoit dans les urnes.) *Ballot.*

☞ Bulletin, (atteſtation de ſanté.) *A certificate of health.*

BURAT, *ſubſt. m.* (groſſe étoffe de laine.) *A coarſe kind of woollen ſtuff.*

BURE, *ſubſt. f.* (étoffe groſſiere faite de laine.) *A coarſe cloth of a darkiſh colour.*

‡ Bureau, (étoffe.) V. Bure.

BUREAU, *ſubſt. m.* (lieu où un homme d'affaires a ſes papiers, & où il régle une partie des choſes qui regardent ſon emploi.) *An office*, the place appointed for the execution of an office.

☞ Bureau, (terme de Palais, table ſur laquelle on met les ſacs des procès à juger.) *Board, a table within the Court where cauſes are judged.*

* Bureau, (juriſdiction.) *Court, juriſdiction.*

* Bureau, (audience dans une Cour.) *The hearing of cauſes in a Court.*

☞ Bureau, (les Juges d'une Cour.) *The Court, the Judges that ſit upon it.*

* L'air du bureau n'eſt pas pour vous. *The cauſe is like to go againſt you.*

☞ Bureau, (partie des Juges de la grand-Chambre des Parlemens de France.) *A Committee*, or *part* of the Judges of a Parliament of *France.*

☞ Bureau, (lieu établi pour vendre certaines marchandiſes.) *Factory, an Office*, or *place appointed for the ſale of certain commodities.*

Bureau d'adreſſe. *An office of intelligence.*

* Bureau d'adreſſe, (femme qui ſait beaucoup de nouvelles, & qui va les débiter çà & là.) *An office of intelligence, a prating goſſip.*

☞ Bureau, (eſpéce de table à pluſieurs tiroirs & tablettes.) *A cheſt of drawers, a ſcrutore.*

* Prendre l'air du bureau, (preſſentir l'événement d'une affaire.) *To pry into a thing, to ſift*, or *pump out, to feel people's pulſe.*

* *Paris* eſt le grand bureau des merveilles. *Paris is the place for wonders.*

BURETTE, *ſubſt. f.* (petite buire pour mettre le vin & l'eau pour dire la Meſſe.) *A cryſtal bottle, wherein is the wine and water uſed in the ſacrifice of the Maſs.*

☞ Burette pour mettre de l'huile. *A little cruet for oil.*

BURIN, *ſubſt. m.* (outil à graver.) *Burin, a graver*, or *graving tool.*

Buriné, ée, *adj. Ingraven.*

BURINER, *verb. act.* (graver.) *To ingrave.*

BURLESQUE, *adj.* (plaiſant, propre pour la raillerie.) *Burleſque*, or *burlesk, merry, jocoſe, comical, mock.*

Poëſie burleſque. *Burlesk*, or *mock-poetry.*

Burleſque, *ſubſt. m.* (maniere d'écrire plaiſante.) *Burlesk*, or *merry way of writing.*

Burleſquement, *adv.* (d'une maniere burleſque.) *Comically, in a jocoſe way* or *manner.*

BURSAL, ale, *adj.* (qui regarde la bourſe, pécuniaire.) *Pecuniary.*

Édits burſaux, (pour la levée des deniers.) *Money edicts.*

BUSARD, *ſubſt. m.* **BUSE**, *ſubſt. f.* (eſpéce d'oiſeau de proie.) *A buzzard.*

* † Buſe, (un ſot, un ignorant.) *A ninny, ſot*, or *ſimpleton, an ignoramus, a gooſe.*

* † Faire d'une buſe un épervier, (faire d'un ſot un habile homme.) *To make of a dunce an able man.*

BUSC, V. Buſque.

BUSQUE, *ſubſt. m.* (eſpéce de bâton, dont ſe ſervent les Dames pour tenir leur corps de jupe en état.) *Buſk for a woman.*

☞ Buſque de pourpoint. *Whale-bone to a doublet.*

BUSQUER, *verb. act.* chercher: il ne ſe dit qu'en cette façon de parler.

Buſquer fortune. *To ſeek one's fortune.*

BUSQUIERE, *ſubſt. f.* (l'endroit où on met le buſc.) *The place where women wear the buſk.*

BUSTE, *ſubſt. m.* (ſtatue à demi-corps.) *Buſt.*

BUT, *ſubſt. m.* (marque à quoi l'on viſe en tirant.) *A but, a mark* to ſhoot at.

* But, (fin que l'on ſe propoſe.) *Aim, ſcope, end*, or *deſign.*

* Fraper au but, toucher au but, (trouver le principal point *ou* le nœud de la difficulté.) * *To hit the nail on the head.*

* But à but, (ſans avantage de part ni d'autre.) *Even hands, without any odds.*

* Être but à but, (être égaux, *ou* à deux de tout.) *To be even.*

☞ De but en blanc, (tout droit, en droite ligne.) *Point-blanck, directly.*

Ce canon peut porter mille pas de but en blanc. *This gun carries a thouſand paces directly.*

* De but en blanc, (tout droit, ſans biaiſer, ouvertement.) *Roundly, plainly, openly, without any preamble.*

* De but en blanc, (bruſquement.) *Bluntly.*

BUTE, *ſubſt. f.* (petite hauteur, petit tertre.) *A but, a bank*, or *a ſmall riſing ground.*

BUTE, ☞ (exercice où l'on tire à un but avec une arquebuſe.) *A ſhooting for prizes.*

* Être en bute à de nouveaux dangers, (y être expoſé.) *To be expoſed to new dangers.*

BUTE, ☞ (terme de Blaſon, fer de Maréchal pour couper la corne des pieds d'un cheval.) *A farrier's butreſs.*

BUTER, *verb. neut.* (toucher le but.) *To hit the mark.*

* Buter, (viſer, tendre) à quelque fin. *To aim at ſomething.*

* Se buter, *verb. recip.* (ſe choquer.) *To clash, to be oppoſite.*

BUTIERE, *ſubſt. f.* (ſorte d'arquebuſe.) *A kind of gun to ſhoot for prizes.*

BUTIN, *ſubſt. m.* (ce qu'on prend ſur les ennemis.) *Booty, ſpoil, pillage, prize.*

BUTINER, *verb. act.* (faire du butin.) *To get a booty, to pillage, rob*, or *plunder.*

BUTOR, *ſubſt. m.* (eſpéce d'oiſeau qui vit dans les marécages.) *A bittern*, or *hern-ſhaw.*

* † Un butor, (une perſonne ſtupide.) *A lob*, or *lobcock, a dull fellow, a great booby.*

BUTTE, *&c.* V. Bute.

BUVEAU, *ſubſt. m.* (inſtrument de maçonnerie.) *A bevel.*

BUVETIER, (celui qui tient une buvette.) *The maſter of a* buvette. V. Buvette.

BUVETTE, *ſubſt. f.* (mot general pour dire petit lieu où l'on boit.) *A tavern*, or *ale-houſe.*

☞ Buvette, (eſpéce de cabaret au Palais de *Paris.*) *A ſort of tavern*, or *victualling-houſe in the palace at* Paris.

☞ Buvette, (l'action de boire.) *A drinking bout.*

BUVEUR, *&c.* } V. { Beuveur, *&c.*
BUVOTER, } V. { Beuvoter.

BUYE, V. Buire.

BUZE, V. Buſe.

C

C, *ſubſt. m. Is the third letter of the French Alphabet.*

This conſonant has two different ſounds.

I. *It ſounds like a* K *before the vowels* A, O, U.

II. *It ſounds like an* S *before the vowels*, E, I, *and before the other three when it has a cerilla under it, thus*, ç, *this cerilla is called* cedille *by the french, and* ç à queue *by their Printers.*

C *is a Roman numeral letter, which ſtands for a hundred, according to this verſe.*

Non plus quam centum C litera fertur habere.

When it is marked with a tittle, then it ſtands for 100000.

C A

CA, *or* ça *interj.* (pour exciter & encourager.) *Come on.*

☞ Çà, *adv.* (ici.) *Hither, here.*

Çà & là, (d'un côté & d'autre.) *This way and that way, up and down.*

☞ Qui çà, qui là. *Some one way, ſome another.*

☞ Depuis deux ans en çà, (depuis deux ans juſqu'à préſent.) *This time two years, two years ago*, or *ſince.*

CABACET, V. Cabaſſet.

CABALE, *ſubſt. f.* (ſorte de tradition parmi les Juifs.) *Cabala*, a ſort of tradition among the *Jews.*

* Cabale, (pratique ſecrette, complot de pluſieurs perſonnes qui ont fait ſociété d'intérêts.) *Cabal, party, combination, confederacy, faction.*

* Cabale, (la troupe de ceux qui ſont de la cabale,) *Cabal, company, gang, ſet.*

* Cabale, (ſociété d'amis.) *Club, company, ſociety.*

Cabalé, ée, *adj.* (acquis par cabale.) *Got by cabal.*

CABALER, *verb. neut.* (tramer des pratiques ſecrettes.) *To cabal, to contrive*, or *combine, to conſpire together.*

* Son mérite cabale pour lui. *His merit does his work.*

CABALEUR, *ſubſt. m.* (qui cabale.) *A cabaler, a cabal man.*

CABALISTE, *ſubſt. m.* (ſavant dans la cabale.) *A cabaliſt.*

CABALISTIQUE, *adj.* (qui appartient à la cabale.) *Cabaliſtick*, belonging to the cabala.

CABAN, ‡, *ſubſt. m.* (manteau de pluie qu'on porte à cheval.) *A ſort of cloak.*

CABANE, *ſubſt. f.* (petite loge de berger.) *A cot*, or *cottage, a thatch'd houſe.*

☞ Cabane, (petite chambre de navire.) *A cabbin*, or *cabern, a little room in a ſhip.*

☞ Cabane, (bateau couvert.) *A tilt boat.*

CABARET, *ſubſt. m.* (lieu où l'on vend du vin en détail.) *A tavern, a houſe of entertainment.*

Cabaret à biere. *An ale-houſe.*

Cabaret à cidre. *A cyder-houſe.*

☞ Cabaret, (table à prendre du thé, du caffé, &c.) *Tea table, tea equipage.*

☞ Cabaret, (petite plante.) *Aſarabacca.*

CABARETIER, *ſubſt. m.* (qui tient un cabaret à vin.) *A tavern man*, one that keeps a tavern.

CABARETIER, ☞, *ſubſt. m.* (qui tient un cabaret à biere.) *An alehouſe-keeper.*

CABARETIERE, *ſubſt. f.* (maîtreſſe d'un cabaret à vin,) *A tavern woman,*

☞ Cabaretiere, (d'un cabaret à biere.) *An alehouſe woman.*

CABAS, *ſubſt. m.* (eſpéce de panier de jonc pour mettre des figues, &c.) *A frail*, for raiſins *or* figs.

CABASSET ‡, *ſubſt. m.* (eſpéce de morion.) *A ſlight kind of helmet*, now out of date.

CABESTAN, *ſubſt. m.* (ſorte de machine de navire.) *The capſtan* of a ſhip.

CABILLAU, *ſubſt. m.* (ſorte de poiſſon.) *A chevin*, or *freſh cod*, a ſort of fish.

CABINET, *ſubſt. m.* (petit lieu retiré dans une maiſon.) *A cloſet.*

* Cabinet, (les ſecrets, les myſteres de la Cour.) *Cabinet* or *cabinet council.*

Être du cabinet. *To be of the cabinet council.*

☞ Cabinet, (buffet à pluſieurs layettes *ou* tiroirs.) *A cabinet, a cheſt of drawers.*

☞ Cabinet, (petit couvert de verdure dans un jardin.) *An arbour.*

☞ Cabinet, (petit couvert de maçonnerie *ou* de charpente dans un jardin.) *A ſummer-houſe.*

Un homme de cabinet, (un homme ſtudieux.) *A ſtudious*, or *bookiſh man.*

☞ Cabinet, (les lieux, la garderobe.) *Cloſet, houſe of office.*

CABLE, *ſ. m.* (groſſe corde de navire.) *A cable*, or great rope in a ſhip.

☞ Cable, (l'étendue du cable qui eſt de 120 braſſes.) *The meaſure of* 120 *fathoms.*

CABOCHE, *ſubſt. f.* (petit clou à groſſe tête pour mettre aux ſouliers.) *A ſmall nail with a great head.*

☞ Caboches, (vieux clous.) *Old nails fit for no uſe.*

*† Caboche, (tête.) *Pate, noddle*, or *head.*

CABOCHON, *ſubſt m.* (pierre précieuſe polie & qui n'eſt pas encore taillée.) *A precious ſtone ready polished, but not cut.*

CABOTER, *verb. neut.* (terme de marine, croiſer, faire de petits voyages ſur mer.) *To cruiſe*, or *to go cruiſing about from cape to cape*, or *from harbour to harbour*, as privateers and cruiſers do.

CABRER, *verb. neut. ou* ſe CABRER, *verb. recip.* (ſe dreſſer ſur les pieds de derriere, en parlant d'un cheval.) *To prance, to ſtand*, or *to riſe upon his two hind feet*, as a horſe does.

Faire cabrer un cheval. *To rear up a horſe.*

* Se cabrer, (s'emporter de dépit *ou* de colere.) *To ſtart, to fall into a paſſion, to be tranſported with anger.*

* Se cabrer, (réſiſter violemment à ſes ſupérieurs.) * *To ſtart, to take head, to be refractory.*

Cabrer quelqu'un, *verb. act.* (l'irriter.) *To provoke one.*

CABRI, cabril, *ou* cabrit, *ſubſt. m.* (jeune chevreau.) *A young kid.*

CABRIOLE, *ſubſt. f.* (*ou* capriole, ſaut leger qu'on fait en danſant.) *A capriol, a caper.*

☞ Cabriole, *ou* capriole de cheval. *A capriol* or *goatleap* of a horſe.

CABRIOLER, *verb. neut.* (faire des cabrioles.) *To caper, to cut capers.*

CABRIT, V. Cabri.

CABRON, *ſubſt. m.* (peau de cabril.) *Kid* or *kid-ſkin.*

CABUS, *adj.* (pommé, en parlant des choux.) *Headed as* choux cabus. *Headed cabbage, cabbage-head.*

CACA, (excrément du corps: il ne ſe dit guére que des enfans.) *Ah-ha* or *ſhiting. Ex.* Faire caca. *To go to ah-ha, to ſhite.*

CACADE *ou* cagade, *ſubſt. f.* (entrepriſe qui n'a pas réuſſi.) *A ſad balk*, or *baulk & a baffle.*

Faire une cacade. *To have a ſad balk, to come off with a baffle.*

CACAO, *ſubſt. m.* (ſorte d'amande qui eſt le principal ingrédient du chocolat.) *A cacao-nut.*

CACHE, *ſubſt. f.* (lieu ſecret à ſe cacher *ou* à cacher quelque choſe.) *A lurking hole, a cloſe* or *ſecret place, a hidden corner.*

Caché, ée, (qu'on ne voit pas.) *Hid* or *hidden, lurking, lying hid.*

* Caché, (célé.) *Concealed, latent, kept cloſe.*

* Caché, (ſecret.) *Private, ſecret.*

☞ Dieu à qui rien n'eſt caché, (Dieu qui voit tout.) *The all-ſeing God.*

Se tenir caché. *To lie, to lurk*, or *skulk.*

CACHER, *verb. act.* (mettre une choſe en un lieu où on ne la puiſſe pas voir.) *To hide*, or *conceal, to ſecrete.*

☞ Cacher, (couvrir.) *To cover* or *hide.*

* Cacher (céler, diſſimuler.) * *To hide* or *conceal, to keep cloſe, private*, or *ſecret, to diſſemble* or *cover.*

Se cacher, *verb. recip. To conceal* or *hide one's ſelf, to lurk* or *skulk, to abſcond* or *abſcond one's ſelf.*

☞ Il ne s'en cache point. *He does it openly*, or *bare-faced, and not in hugger-mugger.*

CACHET, *ſubſt. m.* (petit ſceau pour fermer des lettres.) *A ſeal.*

☞ Le cachet du Roi. *The King's ſignet.*

Cacheté, *adj.* (fermé avec un cachet.) *Sealed, ſealed up.*

CACHETER, *verb. act.* (appliquer le cachet ſur quelque choſe.) *To ſeal, to ſeal up.*

CACHETTE, ‡, *ſubſt. f.* (petite cache.) *A lurking hole, a ſecret* or *hiding place.*

En cachette, *adv.* (en ſecret, à la dérobée.) *In ſecret, ſecretly, under-hand, in hugger mugger.*

CACHOT, *ſubſt. m.* (priſon baſſe & obſcure.) *A dungeon.*

CACHOU, *ſubſt. m.* (ſorte de fruit dont on tire le ſuc, & dont on fait de petites dragées qui rendent une bonne odeur.) *Cashoo*, an Indian eatable perfume.

CACOCHIME, *adj.* (mal ſain, de mauvaiſe complexion.) *Ill complexioned, full of humours.*

* † Eſprit cacochime, (*ou* bizarre.) *An illhumoured, croſs, peevish man.*

CACOCHIMIE, *ſ. f.* (réplétion de bile, de mélancolie, *ou* de phlegme.) *Cacochymy.*

CACOPHONIE, (ſon deſagréable à l'oreille dans certains mots.) *Cacophony*, a rugged ſound in words.

CACOZELE ‡, *ſubſt. m.* (terme de Rhétorique; vicieuſe affectation dans le diſcours.) *An ill affectation.*

CADASTRE, *ſubſt. m.* (régitre de l'étendue & de l'eſtimation des terres d'une Province.) *Terrier, regiſter* of lands, like *doomſday book* in *England.*

Cadavereux, euſe, *adj.* (qui a l'odeur, ou la couleur d'un cadavre.) *Cadaverous.*

CADAVRE, *ſubſt. m.* (corps mort, ſur-tout de l'homme.) *A corpſe, carcaſs*, or *dead body.*

CADEAU, *ſubſt. m.* (trait de plume grand & hardi.) *A flourish* about a writing copy.

* Cadeau, (choſe ſpécieuſe & inutile.) *A flourish*, a ſpecious but inſignificant thing.

☞ Cadeau, (repas, fête que l'on donne aux Dames.) *A feaſt*, or *banquet, a great treat.*

Cadenacé, ée, *adj. Padlocked.*

CADENACER, *ou* cadenaſſer, *verb. act.* (fermer avec un cadenat.) *To padlock.*
CADENAS, *ou* cadenat, *ſubſt. m.* (eſpéce de ſerrure.) *A padlock.*
CADENCE, *ſubſt. f.* (meſure du ſon.) *Cadence*, or *time*, the meaſure of ſound.
☞ Cadence, (la fin, *ou* la chute d'une période.) *Cadence*, or *fall of a period.*
☞ Cadence, (agréable meſure d'un vers.) *Cadence*, or *number of a verſe.*
Cadencé, ée, *adj.* (en parlant d'une période, *ou* d'un vers.) *Cadenced*, *numerous.*
CADENE ‡, *ſubſt. f.* (chaîne dont on attache les forçats.) *A chain for galley ſlaves.*
* † Être à la cadene, (*ou* dans une ſujétion inſupportable.) *To be tied by the leg like a galley ſlave.*
CADENETTE, , *ſubſt. f.* (longue mouſtache.) *Whisker.*
CADET, *ſubſt. m.* (fils puîné.) *A younger brother.*
☞ Cadet, (le plus jeune des freres.) *The youngeſt brother.*
☞ Cadet aux gardes. *A cadet* or *young gentleman in the regiment of guards.*
* Un jeune cadet, (un jeune homme qui n'a point d'expérience.) *A novice.*
* † Un cadet de haut appétit. *A ſharp ſet young feilow.*
* Cadet, (qui eſt plus jeune qu'un autre, *ou* qui a été reçu après lui dans quelque charge.) *Junior.*
CADETTE, *ſubſt. f.* (fille puînée.) *A younger ſiſter.*
☞ Cadette, (la plus jeune des filles.) *The youngeſt ſiſter of all.*
CADIS, *ſubſt. m.* (ſorte d'étoffe.) *A kind of ſerge.*
CADMIE, V. Calamine.
CADOLE, *ſubſt. m.* (loquet de porte.) *A latch* of a door.
CADRAN, *ſubſt. m.* (partie extérieure d'une horloge à reſſort.) *A dial.*
☞ Cadran, (horloge ſolaire.) *A dial* or *ſun-dial.*
CADRE, *ſubſt. m.* (bordure de tableau, *&c.*) *Frame* for a picture.
CADRER, *verb. act.* (avoir de la convenance, du rapport.) *To quadrate*, or *ſquare*, *to agree*, or *anſwer*, *to hang together*, *to tally.*
CADUC, caduque, *adj.* (vieux, caſſé.) *Caduke*, *decaying*, or *decay'd*, *crazy*, it is properly ſaid of men, *or* man's age.
☞ Une maiſon vieille & caduque. *An old decay'd houſe*, *an old houſe fallen to decay*, or *ready to fall.*
* Caduc, (fragile, périſſable.) *Frail*, *briſtle*, *periſhable.*
Les biens de ce monde ſont périſſables & caduques. *The goods of this world are frail and periſhable.*
☞ Legs caduc, (ſucceſſion caduque, terme de Palais.) *An eſcheat.*
☞ Le mal-caduc, (l'épilepſie.) *The falling ſickneſs.*
CADUCÉE, *ſubſt. m.* (verge de Mercure accolée de deux ſerpens.) *Caduceum*, *Mercury's wand*, with two ſnakes twiſted about it.
☞ Caducée, (bâton du Roi & des Héraults d'armes.) *The tipſtaff* of the King at arms and Heralds.
CADUCITÉ, *ſubſt. f.* (état d'un homme caduc.) *Weakneſs*, *crazineſs.*
☞ Caducité d'une maiſon. *The decay*, or *falling to ruin of a houſe.*
CAFARD, arde, *adj.* & *ſ. An hypocrite*, or *bigot*, *a puritan.*
CAFFÉ, *ſubſt. m.* (ſorte de plante.) *Coffee*, a plant.
Féves de caffé. *Coffee berries.*
☞ Caffé, (boiſſon qui eſt une teinture de la poudre des féves de caffé.) *Coffee*, a ſort of drink.
Prendre du caffé. *To drink coffee.*
Maiſon de caffé. *Coffee-houſe.*
CAFFETIERE, (pot qui ſert à préparer le caffé.) *A coffee pot.*
CAFTAN, *ſubſt. m.* (eſpéce de veſte, *ou* de ſurtout ſans manches que portent les perſonnes de diſtinction parmi les Turcs, *&c.*) *A caftan*, *a veſt*, or *ſurcoat*, among the Turks, *&c.*
CAGADE, V. Cacade.
CAGE, *ſubſt. f.* (logette d'oiſeau.) *Cage*, or *bird-cage.*
* Cage, (priſon.) * *Cage*, *a jail*, * † *a ſtone doublet.*
CAGÉE, *ſ. f.* (une pleine cage.) *Cage-full.*
Cagée d'oiſeaux. *A cage-full of birds.*
CAGEOLER, V. Cajoler, *&c.*
CAGNARD †, arde, *adj.* (fainéant, pareſſeux.) *Lazy*, *ſlothfull*, *idle.*
CAGNARDER, *verb. neut.* (gueuſer, caimander.) *To mump*, *to go a mumping.*
CAGNARDISE, *ſubſt. f.* (fainéantiſe.) *Lazineſs*, *ſlothfulneſs*, *idleneſs.*
CAGNE ‡, *ſubſt. f.* (chienne, il ne ſe dit qu'au figuré d'une femme proſtituée.) *A bitch*, *a whore*, *a ſtrumpet.*
CAGNEUX, euſe, *adj.* (qui a les genoux & les jambes tournés en dedans.) *Having crooked legs which bend inward.*
CAGOT, ote, *adj.* & *ſubſt.* (cafard, bigot, hypocrite.) *Bigot*, *hypocrite.*
CAGOTERIE, *ſubſt. f.* (hypocriſie.) *Bigottry*, *hypocriſy.*
CAGOTISME, *ſubſt. m.* (hypocriſie, religion affectée.) *Hypocriſy*, *affected devotion.*
CAGOU, *ſubſt. m.* (homme qui vit retiré, qui ne voit perſonne.) *An owl*, *one that lives retired and flies from company.*
CAHIER, V. Cayer.
CAHIN-CAHA †, *adv.* (avec peine, de mauvaiſe grace.) *Againſt the grain*, *untowardly*, *with much ado.*
CAHOT, *ſubſt. m.* (ſaut d'un caroſſe, ou d'une charrette dans un chemin raboteux.) *A jolt*, or *joult* of a coach *or* cart in a rugged way.
CAHOTAGE, *ſubſt. m. Jolting*, or *joulting.*
CAHOTER, *verb. neut* & *act. To jolt* or *joult.*
CAHUETTE ‡, *pron.* cahutte, *ſubſt. f.* (cabane, hutte.) *A cottage*, *hut*, or *lodge.*
CAIC, *ſubſt. m.* (terme de marine, eſquif pour le ſervice d'une galere.) *A galley boat.*
CAICHE, V. Quaiche.
CAILLE, *ſubſt. f.* (ſorte d'oiſeau paſſager.) *A quail*, a ſort of bird.
Caillé, ée, *adj.* (en parlant du lait.) *Curdled*, *turned into curds.*
☞ Sang caillé. *Blood coagulated*, *clotted blood.*
CAILLÉ, *ſubſt. m.* (lait caillé.) *Curds* of milk.
CAILLEBOT, *ſubſt. m.* V. Caillot.
CAILLEBOTTE, *ſubſt. f.* (maſſe de lait caillé.) *Curds* of milk.
CAILLEMENT, *ſubſt. m.* le caillement de lait des nouvelles accouchées eſt une eſpéce de maladie. *The curdling*, or *coagulating of the milk of women in childbed*, *is a kind of diſtemper.*
CAILLER, *verb. act.* (coaguler, faire prendre les liqueurs.) *To curdle*, *to coagulate.*
La meſure des ſerpens caille le ſang. *The biting*, or *ſtinging of ſerpents*, *curdles the blood in one's veins.*
CAILLER, *verb. neut.* ſe cailler, *verb. rec.* (ſe figer, s'épaiſſir.) *To curd*, *curdle*, or *turn into curds*, as milk does.
☞ Se cailler, (en parlant du ſang.) *To coagulate*, or *turn into clods*, as blood does.
CAILLETEAU, *ſubſt. m.* (jeune caille.) *A young quail.*
CAILLETTE, *ſubſt. f.* (la peau où étoient les teſticules du mouton, du chevreau, *&c.*) *The outward skin of a ram's*, *a kid's*, &c. *cod.*
CAILLO-ROSAT, *ſubſt. m.* (*ou* poire d'eau roſe.) *A roſe-water pear.*
CAILLOT, *ſubſt. m.* (petite maſſe de ſang caillé.) *A little clod of blod*, *a lump of clotted blood.*
CAILLOU, *ſubſt. m.* (pierre petite & fort dure.) *A flint*, or *a flineſtone.*
CAILLOUTAGE, *ſubſt. m.* (amas de cailloux.) *Flints.*
CAIMAND †, ande, *ſubſt.* (mendiant, gueux.) *A beggar*, *a lazy beggar*, *a mumper*, *a way-goer.*
CAIMANDER †, *verb. neut.* (mendier: au propre & au figuré.) *To beg* or *mump*, in a proper and figurative ſenſe.
Cajolé, ée, *adj.* (Flaté, loué.) *Cajoled*, *coxed*, *courted* or *fawned upon.*
CAJOLER, *verb. act.* (Flater, louer, entretenir de choſes qui plaiſent.) *To cajole*, *flatter*, *coxe*, *court*, or *fawn upon.*
Cajoler une femme, (tâcher de la ſéduire par de belles paroles.) *To cajole* or *wheedle a woman.*
CAJOLERIE, *ſubſt. f.* (louange, flaterie.) *A cajolling*, *coxing*, *courting*, or *fawning upon*, *flattery*, *praiſe.*
CAJOLEUR, *ſubſt. m.* cajoleuſe, *ſubſt. f.* *A cajoler*, or *coxer.*
CAIQUE, V. Caic.
CAISSE, *ſubſt. f.* (eſpéce de coffre de bois.) *A box*, *a cheſt*, *a trunk.*
☞ Caiſſe, (coffre fort, où un banquier, un tréſorier, *&c.* tient ſon argent.) *A cash* for money.
* Caiſſe, (argent qu'un Banquier a chez lui & qu'il négocie.) * *Cash*, or *ready money.*
☞ Caiſſe de certaines marchandiſes. *A box* or *caiſſe of ſome goods.*
☞ Caiſſe, (*ou* tambour.) *Drum.*
Battre la caiſſe. *To beat the drum.*
CAISSIER, *ſubſt. m.* (celui qui garde la caiſſe.) *A cash-keeper*, or *cashier.*
CAISSON, *ſubſt. m.* (grande caiſſe qu'on porte ſur un chariot pour y mettre les munitions de l'armée.) *A covered waggon*, or *carriage* for proviſions and ammunition for an army.
CAL, V. Calus.
CALAMENT, *ſubſt. m.* (eſpéce de pouliot ſauvage,) *Calamint*, an herb.
CALAMINE, *ſubſt. f.* (mineral *ou* terre foſſile qu'on mêle avec le cuivre pour le rendre jaune.) *Calamin*, or *cadmia*, a ſort of earth of which yellow braſs is made, *braſs-oar.*
CALAMITE, *ſubſt. f.* (aimant *ou* aiguille aimantée.) *Loadſtone*, *magnet*, *magnetick needle.*
CALAMITÉ, *ſubſt. f.* (miſere, trouble, infortune.) *Calamity*, *miſery*, *adverſity*, *trouble*, *misfortune*, *diſtreſs.*
CALAMITEUX, euſe, *adj.* (miſérable.) *Calamitous*, *miſerable*, *wretched*, *hard.*
Dans ces tems calamiteux. *In thoſe cala-*

misons or *hard times.*

CALANDRE, V. Calendre, *&c.*

CALANGUE, V. Galangue.

CALCEDOINE, *ſubſt. f.* (ſorte d'agathe.) *Chalcedony*, a ſort of agate-ſtone.

CALCINATION, *ſubſt. f.* (action de calciner.) *Calcination, calcining.*

Calciné, ée, *adj. Calcined, calcinated.*

CALCINER, *verb. act.* (terme de Chymie, réduire en chaux *ou* en poudre très-ſubtile par le moyen du feu.) *To calcine* or *calcinate*, to burn to a cinder.

Se calciner, *verb. recip. To calcine*, or *to be calcined.*

CALCON, *ou* calçon, V. Caleçon.

CALCUL, *ſubſt. m.* (compte, ſupputation.) *Calculation, computation, reckoning, account.*

† Calcul, (maladie de la pierre dans les reins *ou* dans la veſſie.) *The ſtone in the reins*, or *in the bladder.*

CALCULATEUR, *ſubſt. m.* (qui calcule.) *Calculator, accomptant.*

Calculé, ée, *adj.* (compté, ſupputé.) *Calculated, computed, counted, told, caſt up.*

CALCULER, *verb. act.* (compter, ſupputer.) *To calculate, comput, count, reckon, tell*, or *caſt up.*

CALE, *ſubſt. f.* (eſpéce de coin de bois.) *A wedge*, or *piece of wood.*

CALE, *ſubſt. f.* (eſpéce de bonnet, *ou* coëffe de femme de baſſe condition.) *A ſort of woollen cap.*

* Cale, (femme qui porte une cale.) *A woman that wears ſuch a cap, an ordinary woman.*

☞ Cale, (ſorte de ſupplice qui conſiſte à plonger dans l'eau.) *Ducking*, a ſort of ſea punishment.

☞ Cale, *ou* fond de cale, (le lieu le plus bas d'un navire.) *The hold* of a ship.

☞ Cale, (abri, *ou* rade, ce mot n'eſt en uſage que ſur la Méditerranée.) *A lee-ſhore, a ſafe road.*

CALEBACE, *ou* CALEBASSE, *ſubſt. f.* (ſorte de fruit qui croît en forme de citrouille.) *A great gourd.*

☞ Calebaſſe, (bouteille faite d'une calebaſſe vuide & ſéche.) *A gourd-bottle.*

* † Tromper, *ou* frauder la calebaſſe, (tromper quelqu'un avec qui l'on eſt en ſociété, empocher une partie de la part qui lui revient.) *To cheat, to ſink upon one*, part of his share.

CALEBOTIN, *ſubſt. m.* (*ou* de vieux chapeaux dont ſe ſervent les cordonniers.) *The crown of an old hat, ſuch as ſome ſhoemakers put their thread and awls in.*

CALECHE, *ſubſt. f.* (*ou* caroſſe coupé.) *A calesh*, or *chariot.*

CALECON, *ſubſt. m. pron.* caleçon, (partie du vêtement qu'on met ſous l'habit.) *Drawers, a pair of drawers.*

CALEFACTION, *ſubſt. f.* (action du feu qui cauſe de la chaleur.) *Calefaction, heating.*

CALEMAR, *ſubſt. m.* (ſorte de poiſſon.) *Calamary*, a ſort of fish.

CALEMAR ☞, (étuit où on met les plumes à écrire.) *The pen-caſe* of an ink-horn.

CALENDES, *ſubſt. f.* (premier jour de chaque mois chez les Latins.) *Calends*, the firſt day of the month amongſt the ancient Romans.

* † Aux calendes Grecques, (jamais.) *When three ſundays come together, at latter lammas, never.*

☞ Calendes, (aſſemblée des Curés de campagne.) *A convocation of country parſons.*

CALENDRE, ☞, *ſubſt. f.* (ver qui ronge les bleds.) *A weevil, a calender*, a worm amonſt corn.

☞ Calendre, (machine pour preſſer les draps, les toiles, *&c.*) *Calender*, an engine to calender cloth.

☞ Calendre, (eſpéce d'alouette.) *Calender*, a ſort of lark.

Calendré, ée, *adj. Calender'd.*

CALENDRER, *verb. act.* (faire paſſer les draps par la calendre.) *To calender cloth.*

CALENDRIER, *ſubſt. m.* (livre, *ou* table qui contient l'ordre des jours de l'année.) *A calendar* or *almanack.*

CALER, *verb. act.* (terme de marine, baiſſer, amener) les voiles. *To ſtrike ſail.*

* † Il faut caler la voile, (c'eſt-à-dire, ſe ſoumettre.) *You muſt ſubmit, yield*, or *buckle to.*

CALEVILLE, *ſubſt. f.* (ſorte de pomme.) *A ſort of ſweet red apple.*

CALFAS, *ſubſt. m.* (terme de marine, radoub d'un vaiſſeau.) *The calking* of a ſhip.

CALFAS *ou* calfat, *ſubſt. m.* (ouvrier qui calfate un vaiſſeau.) *A calker.*

Calfaté, ée, *adj. Calked.*

CALFATER, *verb. act.* (terme de marine, boucher les trous & les fentes d'un vaiſſeau, & l'enduire de poix & de goudron pour empêcher que l'eau n'entre.) *To calk* (*a ſhip*) to beat in okum between every plank, and pay the ſeams with pitch and tar.

CALFATEUR, *ſubſt. m.* (*ou* calfas: celui qui calfate.) *A calker.*

CALFATIN, *ſubſt. m.* (valet de calfateur.) *A calker's boy.*

CALFEUTRER, V. Calfater.

☞ Calfeutrer une chambre, (en boucher bien les fentes avec des piéces, *ou* des liſieres de drap, pour empêcher le vent & le froid d'y entrer.) *To ſtop the chinks* of a room.

CALIBRE, *ſubſt. m.* (grandeur de l'ouverture du canon, de toutes ſortes d'armes à feu.) *The bore* of a gun.

☞ Calibre, (groſſeur d'une balle.) *The ſize* of bullet.

Calibre, (qualité, état, *&c.* d'une perſonne.) *Sort, kind, ſtamp, merit, worth, parts* of a perſon.

☞ Calibre, (terme d'Architecture: volume, groſſeur.) *Size, bigneſs, bulk.*

CALIBRER, *verb. act.* (terme d'artillerie, marquer le calibre d'un canon, d'une bale, *&c.*) *To diſpart* a piece of ordnance, *&c.*

CALICE, *ſ. m.* (ſorte de vaſe ſacré pour la communion.) *Chalice*, or *Communion-cup.*

☞ Calice de roſe. *The calix* or *cup of a roſe.*

* † Avaler *ou* boire le calice. * † *To ſwallow a gudgeon.*

CALIFOURCHON, à califourchons, *adv.* (jambe deçà, jambe delà.) *A ſtraddle.*

Aller à cheval à califourchons. *To ride a ſtraddle.*

CALIN, † ine, *ſubſt. m. & f.* (fainéant, gueux.) *Lazy body, lazy bones.*

CALINGUE, V. Carlingue.

CALLEVILLE, *ſubſt. f.* (ſorte de pomme.) *A ſort of pippin.*

CALLEUX, euſe, *adj.* (plein de durillons.) *Callous, hard, brawny.*

CALLOSITÉ, *ſubſt. f.* (petit calus.) *Callosity, hardneſs*, or *thickneſs of one's skin.*

CALME, *adj.* (tranquille, ſans agitation, au propre & au figuré.) *Calm, ſtill, quiet*, in a proper and figurative ſenſe.

CALME, *ſ. m.* (bonace.) *A calm* at ſea.

* Calme, (tranquillité.) *Calmneſs, tranquillity, quietneſs, ſtillneſs.*

Calmé, ée, *adj. Calmed, appeaſed, pacified*, &c. V. *the Verb.*

CALMER, *verb. act.* (appaiſer, rendre tranquille, au propre & au figuré.) *To calm, appeaſe, quiet, pacify*, or *ſtill*, in a proper and figurative ſenſe.

CALOMNIATEUR, *ſubſt. m.* (faux accuſateur.) *Calumniator, ſlanderer, falſe accuſer.*

CALOMNIE, *ſubſt. f.* (fauſſe accuſation, qui bleſſe l'honneur *ou* la réputation.) *Calumny, ſcandal, ſlander, falſe imputation, a malicious aſperſion.*

Calomnié, ée, *adj. Calumniated, accuſed falſly, ſlandered, aſperſed.*

CALOMNIER, *verb. act.* (attaquer *ou* bleſſer l'honneur de quelqu'un par des choſes controuvées.) *To calumniate, ſlander, aſperſe*, or *detract, to accuſe falſly.*

Calomnieuſement, *adv.* (fauſſement.) *Falſly, ſlanderouſly, by falſe accuſation.*

Calomnieux, euſe, *adject.* (qui contient une calomnie, faux.) *Calumnious, falſe, ſlanderous.*

CALONIERE, *ſ. f.* (petit tuyau de ſureau *ou* d'autre bois creux dont ſe ſervent les enfans pour jetter des pois, *ou* des tampons de papier mâché.) *A potgun.*

CALOT †, *ſ. m.* (noix, *ou* noyer.) *A walnut*, or *walnut tree.*

CALOTE, *ſ. f.* (eſpéce de bonnet qu'on porte ſous le chapeau.) *A calot*, or *leather cap.*

CALOTIER, *ſ. m. A maker*, or *ſeller of calots*, or *leather caps.*

† Calotier, (noyer.) *A walnut-tree.*

CALQUER, *verb. act.* (calquer un deſſein *ou* une eſtampe,) les copier imparfaitement, en marquer les traits & les contours: c'eſt un terme fort en uſage parmi les Peintres & les Graveurs.) *To calk* or *take off the outlines* of a Deſign or Print.

CALVINISME, *ſ. m.* (ſecte, *ou* doctrine de Calvin.) *Calviniſm.*

Le Calviniſme a bien perdu du terrain. *Calviniſm has loſt a great deal of ground.*

CALVINISTE, *ſ. m.* (*ou* huguenot; ce ſont deux ſobriquets qu'on donne aux *Proteſtans* qui ſuivent la réforme de *Calvin.*) *A calviniſt*, or *huguenot*, a nick name given to *Proteſtants* that follow the doctrine of *Calvin.*

† Calvitie, V. Chauveté.

CALUS, *ſubſt. m.* (cal, *ou* durillon.) *A hard skin, a skin hardened with much labour.*

* Calus, (dureté, endurciſſement.) *Hardneſs, callosity.*

CALYFE, *ou* CALYPHE, *ſ. m.* (premiere dignité eccléſiaſtique & politique parmi les Sarraſins.) *Calyph.*

CAMAIEU, V. Camayeu.

CAMAIL, *ſ. m.* (petit manteau que les Evêques portent par deſſus leur rochet.) *Camail*, a Bishop's purple ornament worn over the rochet.

CAMARADE, *ſ. m.* (compagnon, ami.) *Camarade*, or *comrade, companion, fellow, friend.*

CAMARD, *ſubſt. m.* camarde, *ſ. f. A flat-noſed man*, or *woman.*

CAMAYEU, *ſ. m.* (tableau d'une ſeule couleur.) *Brooch*, a picture painted all with one colours.

☞ Camayeu, (pierre fine qui repré-

ſente naturellement quelque figure.) *Any precious ſtone with figure in it.*

CAMBISTE, *ſ. m.* (terme de banque.) *A cambſer*, a ſort of banker.

CAMBOUIS, *ſ. m.* (vieux oing dont on a graiſſé les roues, *&c.*) *Gome, the black and oily greaſe* of a wrought cart-wheel, Printing preſs, *&c.*

CAMBRE, ée, *adj.* (courbé en arc.) *Vaulted, arched, camerated.*

☞ Pont de navire cambré. *A deck of a ship that lies cambering.*

☞ Cambré, (déjetté.) *Warped.*

☞ Cambré, (creux, concave.) *Hollow.*

CAMBRER, *verb. act.* (courber en arc.) *To vault or arch, to crook* or *bend.*

Se cambrer, *verb. recip.* (ſe déjetter, en parlant du bois.) *To warp*, as wood does.

CAMBRURE, *ſ. f.* (courbure en arc.) *Bending*, or *hollowneſs.*

CAMELEON, *ſ. m.* (petit animal qu'on dit vivre de l'air.) *Camelion*, a ſort of beaſt which is ſaid to live by the air, and which often changes colour.

CAMELOT, *ſ. m.* (ſorte d'étoffe.) *Camlet*, a ſort of ſtuff partly ſilk and partly camel's hair.

CAMERIER, *ſ. m.* (Officier de Pape, & de Cardinal.) *The Chamberlain* of a Pope *or* Cardinal.

CAMERLINGUAT, *ſ. m.* (dignité de Camerlingue.) *The Pope's great chamberlain's place* or *office.*

CAMERLINGUE, *ſ. m.* (premier Officier de la Chambre Apoſtolique.) *The Pope's great Chamberlain.*

CAMION, *ſ. m.* (eſpéce de petite charrette trainée par deux hommes.) *A kind of little cart drawn by two men.*

☞ Camion, (ſorte d'épingle.) *A ſmall pin.*

* † Camion, (griffe de chat.) *A cat's claw.*

CAMISADE, *ſ. f.* (attaque qu'on fait par ſurpriſe la nuit.) *Camiſado, an aſſault*, or *ſurpriſe by night.*

CAMISARD, *ſ. m.* (fanatique, calviniſte des Cevennes.) *Camiſard, a fanatick, a calviniſt*, in the *Cevennes*, in *France.*

Les Camiſards ſe ſouleverent au commencement de ce ſiécle, & eurent pluſieurs chefs, dont le dernier fut le Colonel Cavalier. *The camiſards made an inſurrection in the beginning of this century, and had ſeveral leaders, of whom Colonel* Cavalier *was the laſt.*

CAMISOLE, *ſ. f.* (*ou* chemiſette.) *A waiſt-coat*, properly *an under waiſtcoat.*

CAMOMILLE, *ſ. f.* (herbe odoriférante.) *Camomil*, a ſweet-ſmelling herb.

CAMOUFLET, *ſ. m.* (fumée qu'on ſouffle au nez d'un homme qui ſommeille, par le moyen d'un cornet de papier allumé par un bout.) *A ſmoaky paper held under the noſe of one that ſleeps.*

CAMP, *ſ. m.* (terrein où une armée ſe loge ſous des tentes.) *A camp*, a place where an army incamps.

Camp volant. *A flying camp.*

Un Meſtre de camp, (un Colonel de cavalerie.) *A Colonel of horſe.*

Maréchal de camp, (Officier général au deſſous des Lieutenants généraux. *A camp-marſhall, a Major-general.*

Lever le camp. *To decamp, to break up.*

☞ Camp, (lieu fermé de barrieres où combattoient les anciens Chevaliers.) *Camp*, or *liſts*, the place where camp-fights were anciently fought.

CAMPAGNARD, *ſ. m.* campagnarde, *ſ. f. A countryman, a countrywoman*, one that lives conſtantly in the country.

CAMPAGNE, *ſ. f.* (les champs, par oppoſition à la ville.) *The country.*

☞ Campagne, (plaine, grande étendue de champs.) *A plain*, or *champian, an open country, plain fields.*

☞ Se mettre en campagne, tenir la campagne. *To take the field, to keep the field.*

Piéce de campagne. *A field piece.*

☞ Campagne, (le tems qu'une armée eſt en campagne.) *A campaign, a field expedition*, or *ſummer's war.*

Commencer *ou* ouvrir la campagne. *To begin the campaign, to open the field.*

CAMPANE, *ſ. f.* (ornement qui ſe termine en petites houppes façonnées & qui repréſente de petites cloches.) *A tuff*, a ſort of ornament for beds, coaches, *&c.*

CAMPANELLE, *ſ. f.* (ſorte de fleur.) *Campanella.*

CAMPANETTE, *ſ. f.* (ſorte de fleur.) *The blue-bell flower*, or *canterbury bells.*

Campé, ée, *adj. Incamped.*

Un homme bien campé, (qui eſt bien ſur ſes jambes.) *A man that ſtands in a good poſture.*

Une figure bien campée. *A figure in a good poſture* or *poſition.*

CAMPEMENT, *ſ. m.* (logement d'une armée qui tient la campagne.) *An incamping* or *incampment.*

CAMPER, *verb. neut.* ſe camper, *verb. recip.* (poſer le camp, en parlant d'une armée.) *To incamp, to pitch a camp.*

* † Se camper, ſe placer. *To place one's ſelf*, * † *to pitch one's camp.*

Camper, *verb. act.* (faire camper.) *To incamp.*

☞ Camper, (poſer.) *To place, to give a poſition.*

Un Peintre qui campe bien ſes figures. *A Painter who gives his figures a good poſition.*

CAMPHRE, *ſ. m.* (eſpéce de gomme *Orientale.*) *Camphire*, a ſort of *Oriental* gum.

CAMPOS, *ſ. m.* (mot tiré du *Latin*, qui veut dire congé, relâche d'un travail ordinaire, ſur-tout des écoliers.) *A play-day.*

CAMUS, uſe, *adj.* (*ou* camard.) *Flat noſed.*

* † Il eſt bien camus, le voilà bien camus, (en parlant d'un homme qui a été trompé dans l'attente de quelque choſe.) *He has had a ſad baulk*, * † *His noſe is wiped purely.*

CANAILLE, *ſ. f.* (populace, lie du peuple.) *The mob*, or *rabble, the mobile, the raſcality.*

CANAL, *ſ. m.* (lieu creuſé en forme de fleuve, où il y a de l'eau.) *Canal*, or *kennel.*

☞ Canal, (lit de fleuve.) *The channel* of a river.

☞ Canal, (lieu de mer où elle ſe reſſerre.) *Chunnel* or *ſtreights* of the ſea, *narrow ſea.*

☞ Canal, (tuyau de plomb pour faire écouler la pluie.) *A gutter.*

☞ Canal, (conduit d'eau.) *Pipe* or *water conduit.*

☞ Le canal de la verge, (le conduit de l'urine.) *The paſſage of the urine.*

☞ Canal, (*ou* creux de la baguette d'un fuſil, d'un piſtolet.) *Gutter.*

☞ Le canal de l'épine du dos. *The concavity* or *hole of the back-bone.*

☞ Faire canal, (en terme de galere.) *To put off to ſea, to keep the ſea.*

* Canal, (voie, moyen, entremiſe dont on ſe ſert pour quelque choſe.) *Way, means.*

Vous ne réuſſirez jamais par ce canal. *You'll never do any thing that way.*

J'ai eu cet emploi par ſon canal. *I got that place by his means.*

CANAPÉ, *ſ. m.* (ſorte de lit de repos.) *A ſort of couch* or *canopy-bed.*

CANAPSA, *ſ. m.* (ſac de ſoldat *ou* de pauvre voyageur.) *A knapſack.*

CANARD, *ſ. m.* (oiſeau aquatique.) *A duck* or *a drake, a male duck, a mallard.*

☞ Canard, (chien qui a le poil épais & friſé.) *A water-dog.*

* † Donner des canards à quelqu'un, (lui en faire accroire.) *To put upon one.*

Canardé, ée, *adj. Pelted.*

CANARDER, *verb. act.* (tirer ſur quelqu'un un coup d'arme à feu avec avantage & ſans être vu.) *To pelt* or *ſhoot at one.*

CANARDIERE, *ſ. f.* lieu pour prendre des canards.) *A decoy* to catch ducks.

CANARIE, *ſ. m.* (*ou* ſerin, ſorte d'oiſeau.) *A Canary-bird.*

CANARIES, *ſ. f.* (ſorte de danſe.) *The canaries*, a ſort of dance.

CANCAN, V. Quanquan.

CANCELLER, *verb. act.* (terme de pratique, annuller une écriture en la barrant, *ou* en paſſant le canif deſſus.) *To cancel a writing, to raze, deface*, or *croſs it.*

CANCER, *ſ. m.* (tumeur maligne.) *Canker*, an ulcer, or ſore.

☞ Cancer, (un des XII ſignes du Zodiaque.) *Cancer*, one of the XII Celeſtial ſigns.

CANCRE, *ſ. m.* (ſorte d'écreviſſe de mer.) *A crab-fiſh.*

☞ Cancre, V. Cancer, *ſigne du Zodiaque.*

* † Un pauvre cancre. *A pitiful wretched fellow, a ſilly wretch.*

CANDELABRE, *ſ. m.* (grand chandelier à pluſieurs branches.) *A great branched candleſtick, a chandelier.*

CANDEUR, *ſ. f.* (franchiſe, ſincerité.) *Candour, frankneſs, openneſs, ſincerity, integrity, plain-dealing.*

CANDI, ie, *adj.* (*from* candir.) *Candy*, or *candy'd.*

Du ſucre candi. *Sugar candy.*

CANDIDAT †, *ſ. m.* (qui aſpire à quelque dignité.) *A candidate.*

CANDIDE, *adj.* (franc, ſincere, ingénu, ouvert.) *Candid, ſincere, frank, free, open, upright, plain-dealing.*

Candidement, *adj.* (franchement, *&c.*) *Candidly, ſincerely, frankly, uprightly, &c.*

CANDIR, *ou* ſe candir, *verb. recip.* (devenir comme glacé.) *To candy, to cruſt*, as ſugar candy, *&c.*

CANE, V. Canne, *&c.*

CANELÉ, *adj. Channelled, chamfered.*

CANELER, *ou* canneler, *verb. act.* (terme d'architecture.) *To channel* or *chamfer*, term of architecture.

CANELLAT, *ſ. m.* (morceau de canelle entourée de ſucre.) *Sugar cinnamon*, a ſort of ſugar-plum.

CANELLE, *ſ. f.* (drogue aromatique.) *Cinnamon*, a ſort of drug.

☞ Canelle, (fontaine, *ou* tuyau qu'on met a un muid qui eſt en perce.) *A tap.*

Canellé, *adj.* (de couleur de canelle.) *Of a cinnamon colour.*

CANELURE, *ſ. f.* (*from* caneler, cavité ronde qu'on fait dans une colomne, le long d'un pilaſtre *ou* d'une autre piéce d'architecture.) *Gutter-work, chamfering, channelling.*

CANETILLE, *ſ. f.* (petite lame très-fine d'or *ou* d'argent tortillé.) *Purl*, gold or ſilver purl.

CANETTE, V. Cannette.

CANEVAS, *ſ. m.* (groſſe toile ſur laquelle on brode.) *Canvas*, coarſe cloth to work needle work upon.

* Voilà le canevas ſur lequel il broda maintes impertinences. *That was the ground-work on which he raiſed many impertinences.*

* On broda ſur ce canevas tout ce que la plus lâche complaiſance, tout ce que la plus noire impoſture, tout ce que la crédulité la plus ſotte y purent figurer. *On this ground-plot they raiſed all that the baſeſt complaiſance, the blackeſt impoſture, and the moſt fooliſh credulity could ſuggeſt* or *deviſe.*

* Canevas, (projet de quelque ouvrage d'eſprit.) *The rough draught* of an ingenious piece of work.

CANGRENE, *ou* CANGRAINE, *ſ. f.* (*ou* gangrene, corruption de la chair.) *Gangrene*, a corruption *or* mortification of the flesh.

Cangrené, ée, *adj. Gangrened.*

CANGRENER, *ou* ſe gangrener, *verb. recip.* (ſe corrompre en ſorte que la cangrene ſe forme.) *To gangrene, to be gangrened.*

CANICULAIRE, *adj. Ex.* Les jours caniculaires, (les jours pendant leſquels la canicule domine.) *The canicular*, or *the dog-days.*

CANICULE, *ſ. f.* (conſtellation céleſte.) *The dog-ſtar, a celeſtial conſtellation.*

☞ La canicule, (les jours caniculaires.) *The canicular* or *dog-days.*

CANIF, *ſ. m.* (couteau à tailler des plumes.) *A pen-knife.*

CANIN, canine, *adj.* (qui tient du chien.) *Canine.*

Faim canine. *A canine appetite, the greedy worm.*

☞ Les dents canines *ou* œilleres. *The eye teeth* or *fangers.*

CANNE, *ſ. f.* (la femelle du canard.) *A duck*, the female of a drake, *or* mallard.

☞ Canne, (arbre qui vient en forme de roſeau.) *A cane*, or *reed.*

☞ Canne, (bâton fait de canne.) *A cane*, or *ſtick.*

☞ Canne, eſpéce de meſure de longueur en *Languedoc*, & en *Provence. A meaſure in* Languedoc, *and* Provence; containing about an ell and two thirds.

☞ Donner des coups de canne à quelqu'un. *To cane one.*

☞ Le jeu des cannes. *The cane play*, a kind of turnament.

CANNELLE, canneller, *&c.* V. Canelle, caneler, *&c.*

CANNETER, *verb. neut.* (marcher en inclinant le corps à droite & à gauche.) *To waddle.*

CANNETTE, *ſ. f.* petite canne. *A young duck.*

CANNULE, V. Canule.

CANON, *ſ. m.* (groſſe & longue piéce d'artillerie.) *A cannon*, or *great gun, a piece of ordnance.*

☞ Canon, (partie d'une arme à feu où l'on met la charge.) *The barrel* of a gun.

☞ Canon, (*ou* tuyau) de ſeringue d'Apothicaire. *The pipe*, or *gliſter-pipe.*

☞ Canons, (ornement qu'on portoit autrefois au deſſous du genou.) *Cannions*, an old ornament for the legs.

☞ Poudre à canon. *Gun-powder.*

Un coup de canon. *A cannon-ſhot*, or *cannon bullet.*

Être à la portée du canon. *To be within cannon-ſhot.*

☞ Canon, (terme d'Imprimeur, la plus groſſe lettre avec laquelle on imprime.) *Canon*, a ſort of Printing letter.

Petit *ou* gros canon. *Lean*, or *fat canon.*

☞ Canon, (*ou* tuyau) d'une plume à écrire. *The quill*, or *hollow part*, or *pipe of a quill.*

Canon, (terme d'architecture, gouttiere de plomb.) *A lead gutter.*

☞ Canon de mors de bride, (piéce de fer arrondi, qui entre dans la bouche du cheval.) *The canon of a bit.*

☞ Canon, (décret, reglement, conſtitution Eccléſiaſtique.) *A canon*, or *Church-law.*

☞ Le Canon des Écritures, (le corps des livres de l'Écriture Sainte qui ſervent de régle à notre foi.) *The canonical Books of Scripture.*

CANONADE, canoner, V. Canonnade, canonner.

CANONIAL, ale, *adj. Canonical.* This french word is ſeldom uſed but in the following phraſe.

Les heures canoniales. *The canonical hours.*

CANONICAT, *ſ. m.* (Prébende que poſſéde un Chanoine.) *Canonſhip*, a Canon's place in a Cathedral, *or* Collegiate Church, *a Prebend.*

CANONIER, V. Canonnier.

Canonique, *adj.* (qui eſt ſelon les Canons.) *Canonical, agreeable to the Canons*, or *Church-Laws.*

Canoniquement, *adv.* (ſelon les Canons.) *Canonically.*

CANONISTE, *ſ. m.* (Docteur en Droit Canon.) *A Canoniſt*, a Doctor of common Law.

CANONIZATION, *ſ. f.* (action de mettre au nombre des Saints.) *Canonization*, or *Sainting.*

Canonizé, *adj. Canonized, ſainted.*

CANONIZER, *verb. neut.* (mettre au catalogue des Saints.) *To canonize, to ſaint.*

CANONNADE, *ſ. f.* (coup de canon.) *Cannonade, cannon-ſhot, gun.*

CANONNER, *verb. act.* (batre à coups de canon.) *To cannonade, to batter with cannon.*

CANONNIER, *ſ. m.* (celui qui pointe & qui tire le canon.) *A Gunner* or *Cannoneer.*

CANONNIERE, *ſ. f.* (ouverture dans une muraille, pour tirer de l'arquebuſe ſans être vu.) *A caſemate*, or *loop-hole*, in a wall to ſhot through.

☞ Canonniere, V. Calonniere.

☞ Canonniere, (ouverture qu'on laiſſe dans les gros murs & terraſſes pour évacuer les eaux.) *A draining-hole*, in a great wall.

CANOT, *ſ. m.* (eſpéce de bateau fait d'un tronc d'arbre, dont ſe ſervent les Indiens.) *A canow*, *or* Indian boat.

☞ Canot, (bateau pour le ſervice d'un grand bâtiment.) *A ſhip boat.*

CANTAL, *ſ. m.* (ſorte de fromage.) *A ſort of cheeſe.*

CANTATE, *ſ. f.* (piéce de muſique.) *Cantata.*

CANTHARIDE, *ſ. f.* (eſpéce de mouche venimeuſe.) *Cantharide, a Spaniſh-fly.*

CANTINE, *ſ. f.* (*ou* cave : petit coffre diviſé en pluſieurs cellules pour mettre des bouteilles qu'on a deſſein de tranſporter.) *A caſe of bottles.*

CANTIQUE, *ſ. m.* (chant ſpirituel.) *A canticle, a ſong, a ſpiritual ſong.*

CANTON, *ſ. m.* (étendue de pays en forme de Province.) *A Canton*, or *Province.*

Les treize Cantons des *Suiſſes. The thirteen Cantons of the* Swiſſers.

☞ Canton, (endroit d'un pays.) *Diſtrict*, or *part* of a Country.

☞ Canton, (coin d'une ville.) *Corner, end*, or *part* of a town.

Se CANTONNER, *verb. recip.* (ſe retirer dans un canton, s'y fortifier.) *To canton; to fortify one's ſelf in a place.*

CANTONNIERE, *ſ. f.* (petit rideau qu'on tend des deux côtés des quenouilles du lit vers les pieds.) *A Canton*, a ſort of additional curtain to a bed.

CANULE, *ſ. f.* (tuyau que les chirurgiens laiſſent dans les plaies.) *A pipe* for a ſore.

CAP, *ſ. m.* (promontoire, pointe de terre.) *A cape, a promontory* or *point.*

☞ Cap, (terme de marine : la tête, l'éperon, la pointe *ou* l'avant du navire.) *The head*, or *back-head* of a ſhip.

☞ Cap de mouton, en terme de mer.) *Ram's block.*

☞ De pié-en-cap. *Cap-a-pee, from top to toe.*

CAPABLE, *adj.* (qui a les qualités requiſes pour faire quelque choſe.) *Capable, able, apt, fit* for ſomething.

☞ Capable, (habile, intelligent.) *Able, learned, ſkilful.*

☞ Capable de tenir, *ou* de contenir, (qui peut contenir.) *Capable, capacious, that may hold, contain*, or *receive.*

* † Faire le capable, (*ou* le ſuffiſant, s'en faire accroire.) *To pretend to great matters, to take upon one's ſelf, to ſet up for a man of ſkill.*

☞ Ce précepte eſt capable de ruiner l'amitié. *That precept is able*, or *is enough to ruin friendſhip.*

☞ Un homme capable de tout, (un homme hardi & entreprenant.) *A daring, reſolute*, or *bold man, one that will do any thing.*

Capablement, *adv.* (avec capacité, ſçavamment.) *Learnedly, ſkilfully.*

CAPACITÉ*, *ſ. f.* (habileté, ſuffiſance.) *Capacity, ability, ſkill, ſkilfulneſs, ſufficiency, reach of wit.*

☞ Capacité, (étendue d'une choſe.) *Capaciouſneſs*, or *capacity, ſpaciouſneſs, extent, bigneſs, ſize.*

☞ Avoir une profonde capacité. *To be deeply learned.*

☞ Selon la capacité de mon eſprit. *According to my apprehenſions.*

* Capacité, (terme de pratique, qualités & diſpoſitions requiſes dans les perſonnes.) *Capacity.*

CAPARAÇON, *ou* CAPARASSON, *ſ. m. Pron.* Caparaçon, (couverture qu'on met ſur les chevaux.) *Capariſon.*

Caparaſſoné, ée, *adj. Capariſon'd.*

CAPARASSONNER, *verb. act.* (couvrir d'un caparaſſon.) *To capariſon.*

CAPE, *ſ. f.* (manteau à capuchon.) *A Spaniſh cape.*

☞ Cape, (couverture de tête dont les femmes ſe ſervent contre le vent & la pluie.) *A riding-hood.*

* † Rire ſous cape, (*ou* ſous le bonnet.) *To laugh in one's ſleeve.*

* N'avoir que l'épée & la cape (en parlant d'un cadet de bonne maiſon.) *To have nothing but one's ſword to truſt to, to have little* or *nothing.*

CAPELAN, *ſ. m.* (pauvre Prêtre.) *A tatter'd crape, a poor beggarly Prieſt.*

CAPELET, *ſ. m.* (maladie de cheval.) *A kind of horſe diſeaſe.*

CAPELINE, *ſ. f.* (coeffure & ornement de tête que les femmes portent.) *A woman's cap, ſet out with feathers.*

☞ Capeline, (eſpéce de chapeau dont les femmes ſe ſervent contre le ſoleil.) *A woman's hat* to keep off the ſun.

CAPENDU, *ou* courpendu, *ſ. m.* (ſorte de

pomme.) *The short ſtart*, or *the short ſhank apple.*

CAPHE, &c. V. Caffé, &c.

CAPILLAIRE, *ſ. m.* (ſorte d'herbe.) *Maiden-hair, venus-hair, ladies-hair*, a ſort of plant.

Capillaire, *adj.* (qui eſt fait de capillaire.) *Of maiden-hair.*

☞ Fracture capillaire. *A fracture no bigger than a hair.*

CAPILOTADE, *ſ. f.* (ſorte de ragoût fait de pluſieurs morceaux de viandes déjà cuites.) *A capilotade*, a french diſh of remnants of meat.

* † Mettre quelqu'un en capilotade, (le déchirer, le mettre en piéces.) *To maſh*, or *belabour one, to maul him.*

CAPITAINE, *ſ. m.* (Officier qui commande une compagnie de ſoldats à pied *ou* à cheval.) *A Captain* of foot *or* horſe.

Capitaine de vaiſſeau. *A Captain of a ſhip.*

* Lorſqu'il eſt queſtion de fuir, il eſt toujours le capitaine, (*ou* le premier.) *In time of flight he is always foremoſt.*

☞ Capitaine, (chef, général d'armée.) *Captain, commander, general, chief.*

☞ Capitaine, (celui qui commande dans un château royal.) *The captain*, or *governour of a caſtle.*

CAPITAINERIE, *ſ. f.* (charge de capitaine d'un château royal.) *The government of a caſtle.*

Capitaineſſe, V. Capitane.

CAPITAL, ale, *adj.* (grand, en parlant des lettres.) *Capital*, or *great.*

☞ Capital, (*ou* principal.) *Capital, chief, main, principal.*

☞ Crime capital, (qui mérite la peine du dernier ſupplice.) *A capital crime, a crime worthy of death.*

☞ Ennemi capital, (juré, *ou* mortel.) *A profeſſed*, or *mortal enemy.*

CAPITAL, *ſ. m. Ex.* Le capital de l'affaire, (*ou* le point principal.) *The main point of the buſineſs.*

☞ Il fait un grand capital de l'amitié d'un tel. *He depends much upon ſuch a man's friendſhip.*

☞ Le capital & l'intérêt d'une ſomme. *The principal and intereſt of a ſum.*

CAPITAL ☞, (*ou* fonds.) *Stock.*

CAPITALE ☞, *ſ. f.* (Ville capitale.) *Chief*, or *capital City.*

Londres eſt la capitale de l'Angleterre. *London is the capital*, or *chief city of* England.

☞ Capitales, (*ou* majuſcules, terme d'Imprimerie.) *Capitals, capital letters.*

Capitalement, *adv. Capitally, to death.*

Condamner quelqu'un capitalement. *To ſentence any one to death.*

CAPITAN, *ſ. m.* (fanfaron outré.) *A braggadochio, a ſwaggerer, a huff, a hector.*

CAPITANE, *ou* capitaneſſe, *ſ. f.* (la galere de l'Amiral.) *The Admiral galley.*

CAPITATION, *ſ. f.* (taxe par tête.) *Capitation, poll-tax*, or *poll-money.*

CAPITOLE, *ſ. m.* (fameuſe forteresſe dans l'ancienne *Rome.*) *Capitol*, a famous fortreſs in old *Rome.*

Capitolin, ine, *adj.* (qui eſt du capitole.) *Ex.* Jupiter capitolin. *Jupiter capitolinus.*

CAPITON, *ſ. m.* (la bourre & le plus gros de la ſoie.) *The welt*, or *moſt ſubſtantial part of the ſilk.*

CAPITOUL, (premier Magiſtrat de la Police de *Toulouſe.*) *So are called the principal Magiſtrates of* Thouloufe, *the chief city of* Languedoc *in* France.

CAPITULAIRE, *adj.* (de chapitre d'Égliſe.) *Of a chapter* of a Church.

Acte capitulaire. *An act*, or *decree of a chapter.*

Capitulairement, *adv.* (en aſſemblée de chapitre.) *Chapterly, by the whole chapter.*

CAPITULANT, *ſ. m.* (celui qui a voix en chapitre.) *A member of the chapter, one that gives his vote in a chapter.*

CAPITULATION, *ſ. f.* (traité pour la reddition d'une place.) *Capitulation*, or *articles* for the ſurrender of a place.

☞ Capitulation, (traité, accommodement.) *Articles, agreement.*

CAPITULER, *verb. neut.* (parlementer, traiter de la reddition d'une place.) *To capitulate, parley*, or *treat* for the ſurrender of a place.

Capituler à ſon avantage. *To make good terms for one's ſelf.*

☞ Capituler, (traiter de toute ſorte d'affaire.) *To parley, to treat* of any buſineſs.

CAPON, *ſ. m.* (écolier fripon.) *A truant, a tricking ſchool-boy, a young knave.*

CAPONER †, *verb. act.* (attraper) ſes camarades d'école. *To trick*, or *bite one's ſchool-fellows.*

CAPONNIERE, *ſ. f.* (terme de guerre, ſorte de logement creuſé en terre pour tirer ſans être vu.) *A ſort of trench*, or *lodgment with loop holes to fire out at.*

CAPORAL, *ſubſt. m.* (le premier ſoldat d'une compagnie d'infanterie.) *A Corporal.*

CAPOT, *ſubſt. m.* (coup au jeu de piquet qui conſiſte à lever toutes les cartes.) *Capot*, the having all the tricks at picket.

Faire quelqu'un capot. *To capot one.*

CAPOT ☞, (petite cape des chevaliers de l'ordre du S. Eſprit.) *A little cape*, or *cloak* of the Knights of the Holy-Ghoſt.

CAPOTE, *ſubſt. f.* (ſurtout de ſoldat.) *A ſoldier's great coat.*

☞ Capote, (eſpéce de manteau de femme.) *A riding hood.*

CAPRE, *ſubſt. f.* (ſorte de petit fruit) *Caper*, a fruit ſo called.

CAPRE, *ſubſt. f.* (*ou* armateur, vaiſſeau armé en courſe.) *A caper, a privateer.*

CAPRICE, *ſubſt. m.* (déréglement d'eſprit, fantaiſie, boutade.) *Caprice*, or *caprichio, freak, frolick, whim, maggot, foolish fancy.*

☞ Caprice, (opiniâtreté.) *Obſtinacy, wilfulneſs.*

D † Se CAPRICIER, *verb. recip.* (ſe fâcher.) *To take pet.*

Capricieuſement, *adv. Capriciouſly, fantaſtically, whimſically.*

Capricieux, euſe, *adj.* (fantaſque, bizarre.) *Capricious, frolickſome, humourſome, fantaſtical, freakish, whimſical, maggotty.*

☞ Capricieux, (inconſtant, leger, changeant.) *Capricious, inconſtant, fickle.*

CAPRICORNE, *ſubſt. m.* (un des XII ſignes du Zodiaque.) *Capricorn*, one of the twelve celeſtial Signs.

CAPRIER, *ſubſt. m.* (arbre qui porte des capres.) *A caper-tree.*

CAPRIOLE, CAPRIOLER, V. Cabriole, Cabrioler.

CAPSE, *ſubſt. f.* (terme de *Sorbonne*, boëte pour les ſuffrages.) *A vote-box* in the *Sorbonne.*

CAPTATEUR, *ſubſt. m.* (terme de Palais; celui qui par flaterie *ou* par artifice tâche à ſurprendre des teſtamens.) *An inweigler, he that flatters a man in hopes to be his heir.*

CAPTER, *verb. act.* (ne ſe dit guére qu'en cette phraſe) capter la bienveillance. *To curry favour.*

Captieuſement, *adv.* (d'une maniere captieuſe.) *Captiouſly, cunningly, deceitfully, ſubtilly.*

CAPTIEUX, euſe, *adj.* (propre à ſurprendre, à éblouir.) *Captious, cunning, deceitful, ſubtil.*

CAPTIF, tive, *adj.* (qui a été fait eſclave à la guerre.) *Captive.*

Un captif, *ſubſt. m.* une captive, *ſubſt. f. A captive, priſoner*, or *ſlave.*

Captivé, ée, *adj. Captivated, enſlaved.*

CAPTIVER, *verb. act.* (rendre captif; il n'eſt en uſage qu'au figuré.) *To captivate* or *inſlave.*

CAPTIVER, (aſſujettir.) *To ſubmit* or *bring under, to maſter* or *confine.*

Se captiver, *verb. recip. To captivate*, or *to confine one's ſelf.*

Il ne ſauroit ſe captiver ſous un maître. *He cannot be confined under a maſter, he cannot bear the reſtraint of a maſter, he cannot endure confinement.*

CAPTIVITÉ, *ſubſt. f.* (priſon, eſclavage.) *Captivity, ſlavery, thraldom, bondage, confinement.*

☞ Captivité, (grande ſujétion, grand attachement.) *Slavery, great confinement.*

CAPTURE, *ſubſt. f.* (l'action de prendre quelqu'un priſonnier.) *Catch*, or *ſeizure of a priſoner.*

Faire capture d'un priſonnier. *To catch* or *ſeize a priſoner.*

☞ Capture, (butin.) *Capture, catch, prize, prey, booty.*

CAPUCE, *ſubſt. m.* (*ou* capuchon, piéce d'étoffe taillée en pointe qui couvre la tête des moines de l'ordre de ſaint *François.*) *A cowl*, or *capuche*, that part of a *Franciſcan's* habit that covers his head.

CAPUCHON, *ſubſt. m.* (*ou* capuche, couverture de tête dont ſe ſervent les moines. Ce mot ſe dit proprement des *Benedictins.*) *Capuche* or *Cowl.*

☞ Capuchon, (*ou* cape.) *A riding cloak.*

CAPUCIN, *ſubſt. m.* (Religieux de l'ordre de *S. François.*) *A Capuchin fryar.*

CAPUCINE, *ſubſt. f.* ſorte de religieuſe. *A Capuchin nun.*

CAPUCINE ☞ (herbe.) *Monk's hood*, or *naſturtium*, an Indian plant.

CAQUE, *ſubſt. m.* ou *f.* (baril qui tient le quart d'un muid.) *A cade*, or *cag*, the fourth part of a muid; *a barrel* (*or* veſſel) wherein ſalt, meat, herrings, pitch, roſen, &c. are uſually carried, *or* kept.

Pr. La caque ſent toujours le hareng. Pr. *What's bred in the bone, will ne'er be out of the fleſh.*

CAQUE-DENIER †, *ſubſt. m.* un chiche, un avare. *A penurious, ſcraping man, a pinch-farthing, a peny-father*, one that would ſave the droppings of his noſe.

CAQUER, *verb. act.* (terme de marine.) Caquer le hareng, (lui arracher les entrailles pour le mettre en caque.) *To gut herrings, in order to barrel them up.*

CAQUEROLE, *ou* caqueroliere, *ſ. f.* (petit pot de cuivre, &c.) *A ſtewing-pan.*

CAQUET, *ſubſt. m.* (babil.) *Talk, talkativeneſs, prattling, babbling, tittle-tattle.*

* Rabattre, *ou* rabaiſſer le caquet de quelqu'un, (réprimer ſon inſolence ou ſon orgueil.) *To ſnub*, or *daſh one's pride, to give it a check.*

CAQUETER † *verb. neut.* (babiller.) *To prattle, talk, chat*, or *twattle.*

CAQUETEUR, *ſubſt. m. A prattler, a great talker.*

CAQUETEUSE † *ſubſt. f. A talkative goſſip, a prattling woman, a prattle-basket, a twattler.*

CAQUETOIRE, *ſubſt. f.* (terme de laboureur.) *That part of a plough on which the plough man ſits when he talks to any one.*

CAQUETTE, *ſubſt. f.* (maniere de petit baquet.) *A fish-tub.*

CAR, (conjonction cauſative qui rend raiſon de ce qui a été avancé dans la propoſition précedente.) *For, foraſmuch as, becauſe.*

CARABIN, *ſubſt. m.* (cavalier qui porte une carabine.) *A carbineer*, a horſeman armed with a carbine.

* Carabin, (celui qui ne fait que tirer ſon coup & s'en va, en parlant de certains joueurs.) *A rook.*

CARABINADE, *ſubſt. f.* (tour de carabin.) *A rook's trick.*

CARABINE, *ſubſt. f.* (eſpéce d'arquebuſe.) *Carbine*, a ſort of gun.

CARABINER, *verb. neut.* (décharger ſon coup & ſe retirer.) *To fire*, or *pop off a gun and then retreat.*

☞ Carabiner, (au jeu.) *To play the rook.*

CARACOL, *ſubſt. m.* (terme de manége & de guerre; mouvement d'un cheval ou de la cavaleri e en demi-rond.) *Caracol*, or *a wheeling about.*

CARACOLER, *verb. neut.* (Faire le caracol.) *To caracol*, or *wheel about.*

CARACTERE, *ſubſt. m.* (empreinte, marque.) *Character, mark, print.*

☞ Caractére, (lettre.) *Character, letter, print.*

Les caractéres dont les Imprimeurs ſe ſervent en *France*, ſont 1. le Parangon, 2. le gros Romain, 3. le St. Auguſtin, 4. le Cicero, 5. le petit Romain, 6. le petit Texte, 7. la Nompareille, & 8 la Mignonne. *The letters uſed by Printers in* France, *are*, 1. *Canon*, 2. *Great Primer*, 3. *English*, 4. *Pica*, 5. *Long Primer*, 6. *Brevier*, 7. *Nomparell*, *and* 8. *Pearl.*

☞ Caractére, (écriture.) *Hand.*

☞ Caractére, (*ou* ſtyle.) *Style.*

☞ Caractére, (ſortilége.) *A charm* or *ſpell.*

☞ Caractére, (titre, dignité, qualité.) *Character, dignity, quality, degree.*

Caractére, (ce qui diſtingue une perſonne des autres à l'égard des mœurs & de l'eſprit.) *Character, way, humour, nature, genius.*

C'eſt un petit caractére d'eſprit. *He is but a ſlender wit.*

Caractériſé, ée, *adj. Characteriſed, deſcribed.*

CARACTÉRISER, *verb. act.* (marquer le caractere d'une perſonne, d'une choſe. Il ne ſe dit qu'au figuré.) *To characterize, deſcribe* or *give a character of.*

CARACTÉRISTIQUE, *adj.* (terme de Grammaire.) *Characteriſtick*, a term of Grammar.

CARAFE, *ſubſt. f.* (ſorte de bouteille de verre, *ou* de cryſtal.) *A flagon*, or *glaſs bottle.*

CARAFON, *ſubſt. m.* (bouteille à long goulot, pour faire rafraichir quelque liqueur.) *A great bottle* to put in an ice-pail.

☞ Caraſon, (vaiſſeau de liége où cette bouteille eſt renfermée.) *An ice-pail.*

CARAMEL, *ſubſt m.* (ſorte de drogue.) *Sugar well boiled, and good for a cold.*

CARAMOUSSAL, *ſubſt. m.* (vaiſſeau marchand de Turquie.) *Caramoſil*, a *Turkish* merchant-man.

CARAQUE, *ſubſt. f.* (eſpéce de grand vaiſſeau.) *Carack*, ſo the *Portugueſe* called of old their greateſt ſhips.

CARAQUON, *ſubſt. m.* (petite caraque.) *A ſmall carack.*

CARAT, *ſubſt. m.* (degré de bonté & de perfection dans l'or.) *Carat*, a degree of goodneſs in gold.

* † Un fou à vingt-quatre carats, (un fou au ſouverain degré.) *An arch fool, a great fool.*

☞ Carat, (certain poids de pierres précieuſes.) *Carat*, a ſort of weight for precious ſtones.

CARAVANE, *ſubſt. f.* (troupe de voyageurs qui vont de compagnie pour ſe garantir des voleurs.) *A caravan.*

☞ Caravane, (on appelle ainſi les premieres campagnes que les Chevaliers de *Malthe* font ſur mer.) *Caravan.* A ſea expedition of the new Knights of *Maltha.*

CARAVELLE, *ſubſt. f.* (ſorte de vaiſſeau de mer.) *Caravel*, a kind of ſwift bark.

CARBATINE, *ſubſt. f.* (peau de bête nouvellement écorchée.) *The ſkin of a beaſt new flay'd.*

CARBONADE, *ſubſt. f.* (viande rôtie ſur les charbons.) *A carbonado, a raſher on the coals.*

CARCAN, *ſ. m.* (cercle de fer avec lequel on attache un criminel à un poteau.) *An iron collar*, wherewith a malefactor is tied to a poſt, a punishment much like the pillory.

† Carcan, (chainette de pierreries *ou* d'orfévrerie.) *A carkanet, a chain of precious ſtones*, or *of gold* or *ſilver.*

CARCASSE, *ſ. f.* (oſſemens d'un animal lorſqu'il n'y a plus guére de chair & qu'ils tiennent enſemble.) *A carcaſs.*

* † Carcaſſe, (perſonne fort maigre.) *A lean body, a mere skeleton.*

☞ Carcaſſe, (ſorte de bombe.) *A carcaſs*, a ſort of bomb.

CARDE* †, *ſ. f.* (côte d'artichaut qui eſt bonne à manger.) *The ſtalk of an artichoke.*

CARDE, *ſ. f.* (eſpéce de peigne fait de pluſieurs petites pointes.) *A card* to card wool withal.

Cardé, ée, *adj. Carded.*

CARDÉE, *ſ. f.* (morceau de laine cardée qu'on leve de deſſus les deux cardes.) *As much wool as is carded at once with both the cards.*

CARDER, *verb. act.* (peigner avec les cardes.) *To card.*

CARDEUR, *ſ. m.* cardeuſe, *ſ. f. A carder.*

CARDIAQUE, *adj.* (terme de médecine, cordial.) *Cardial, cardiacal.*

CARDIAQUE, *ſ. m.* (un cordial.) *A cordial.*

CARDIER, *ſ. m.* (Ouvrier qui fait & qui vend des cardes.) *A card-maker.*

CARDINAL, ale, *adj.* (principal, en parlant des vents, des nombres & des vertus.) *Cardinal, principal.*

CARDINAL, *ſ. m.* (Prince d'Egliſe.) *A Cardinal*, Prince of the Church of *Rome.*

* † Une femme qui a les cardinaux, (*ou* ſes ordinaires.) *A woman that has her monthly flowers*, † *A woman that has them* or *thoſe.*

CARDINALAT, *ſ. m.* (dignité de Cardinal.) *Cadinalſhip*, the dignity *or* office of a Cardinal.

CARDON, *ſ. m.* (ſorte de plante dont on mange la tige.) *Cardoon*, or *cardoon thiſtle.*

CARÊME, *ſ. m.* (tems d'abſtinence de viande qui comprend 46 jours.) *Lent.*

Faire carême, faire le carême, obſerver le carême. *To keep lent.*

Rompre carême, *ou* le carême. *To break lent.*

* Carême prenant, (les trois jours gras qui précedent le mercredi des cendres.) *Carnaval*, or *Carnival, the three laſt days of the Carnaval.*

☞ Carême-prenant, (le mardi gras.) *Shrove-tueſday.*

* Carême-prenant. (celui qui court en maſque mal habillé pendant le carnaval.) *A mask*, or *masker in shrovetide.*

CARENAGE, *ſ. m.* (& par corruption *Cranage*, endroit pour donner carene aux vaiſſeaux.) *A careening place.*

CARENE, *ſ. f.* (les flancs & le fond du vaiſſeau juſqu'à fleur d'eau.) *The ſides and keel of a ſhip*, all that part of a ſhip that lies under water.

☞ Donner carene à un vaiſſeau, le mettre en carene, *ou* à la carene, (le mettre ſur le côté, pour le radouber.) *To careen a ſhip.*

CARENER, *verb. act.* (donner carene.) *To careen.*

CARESME, V. Carême.

Careſſant, te, *adj.* (qui aime à careſſer.) *Careſſing, of a careſſing temper, kind, obliging, fawning, flattering.*

CARESSE, *ſ. f.* (témoignage d'amitié.) *Careſſes, great demonſtrations of kindneſs, making much of, flatzery, wheedle.*

Il m'a fait mille careſſes. *He careſſed me very much, he made very much of me.*

Gâter un enfant par trop de careſſes. *To ſpoil a chid by making too much of him.*

Careſſé, ée, *adj. Careſſed, made much of, kindly uſed, friendly entertained.*

CARESSER, *verb. act.* (faire des careſſes.) *To careſs* or *make much of, to uſe kindly, to flatter, to ſooth, to wheedle, to fawn upon.*

☞ Careſſer un cheval. *To cherish* or *ſtroke a horſe.*

CARET, *ſ. m.* (ſorte de tortue.) *A kind of tortoiſe.*

CARGAISON, *ou* Carguaiſon, *ſ. f.* (terme de marine, la charge d'un vaiſſeau.) *The cargo* or *lading of a ſhip.*

CARIAGE †, *ſ. m.* tout le cariage, (toute une famille, tout un ménage de pauvres gens.) *All the family, all the ſtock or crew.*

CARIE, *ſ. f.* (maladie qui ronge & qui mange les os & les dents.) *Rottenneſs*, in the bones *or* teeth.

Il y a carie en cette dent. *This tooth is rotten.*

Carié, ée, *adj.* (gâté, pourri.) *Rotten, worm-eaten.*

CARIER, *verb. act.* (gâter, pourrir, en parlant des os & des dents.) *To rot.*

Se carier, *verb. recip. To rot.*

CARILLON, *ſ. m.* (battement des cloches avec certaine meſure.) *Chime*, a muſick of bells.

* Carillon, (crierie, grand bruit.) *Noiſe, bawling, ſcolding.*

* Le carillon des verres. *The gingling of glaſſes.*

* † Battre quelqu'un à double carillon. *To beat one ſoundly.*

CARILLONNER, *verb. neut.* (ſonner le carillon.) *To chime, to make a muſick of bells.*

CARILLONNEUR, *ſ. m.* (celui qui ſonne le carillon.) *A chimer.*

CARIOLE, *ſ. f.* (petite charette couverte qui eſt ſuſpendue.) *A kind of calesh.*

CARLET, V. Catrelet.

CARLINE, *ſubſt. f.* (ſorte de fleur.) *Carline, the carline thiſtle.*

CARLINGUE, V. Contrequille.
CARME, *ſ. m.* (ſorte de religieux.) *A Carmelite or white friar.*
☞ Carmes, V. Quadernes.
CARMELITE, *ſ. f.* (religieuſe qui vit ſous la même regle des Carmes.) *A Carmelite nun.*
CARMIN, *ſ. m.* (ſorte de couleur rouge fort vive.) *Carmine*, a fine red coulour.
CARMINATIF, ive, *adj.* (terme de médecine, qui ſe dit des remédes qui diſſipent les vents.) *Carminative, that expels the wind.*
CARNACIER, V. Carnaſſier.
CARNAGE, *ſ. m.* (boucherie, meurtre de pluſieurs perſonnes.) *Slaughter, maſſacre.*
☞ Carnage, (carcaſſe de bête morte.) *A carcaſs* or *carrion.*
CARNASSIER, iere, *adj.* (qui ne vit que de chair, en parlant des bêtes farouches.) *Devouring flesh, that lives upon flesh.*
☞ Carnaſſier, iere, (goulu, qui mange beaucoup de chair.) *Voracious, greedy, that eats much flesh.*
CARNATION, *ſ. f.* (terme de Peintre, les parties d'un tableau qui repréſentent la chair à nud.) *Carnation, the naked parts of a picture.*
CARNAVAL, *ſ. m.* (tems de réjouiſſance depuis les Rois juſqu'au carême.) *Shrove-tide, carnival*, or *carnaval.*
CARNE, *ſ. f.* (angle *ou* pointe ſolide.) *Corner.*
CARNÉ, ée, (qui eſt de couleur de chair vive, en parlant des fleurs.) *Carnation.*
Une anemone toute carnée. *A carnation anemone.*
CARNEAU, V. Creneau.
CARNET, *ſ. m.* (livre que tient un marchand de toutes ſes dettes paſſives.) *A debt-book.*
CARNOSITÉ, *ſ. f.* (excreſcence de chair.) *Carnoſity*, or *fleshy excreſcence.*
CAROBE, *ſ. m.* (poids qui peſe vingt mines.) *Carob, a weight.*
CAROGNE, *ſ. f.* (injure de femme.) *Jade, baggage, impudent ſlut.*
CAROLIN, *ſ. m.* (ſorte de chapeau.) *A caroline hat.*
CAROLUS, *ſ. m.* (ancienne monnoie, qui valoit 10 deniers.) *A french Carolus*, an old coin worth ten deniers.
* † Il a des carolus, (il eſt riche, il a des écus.) *He is well lined, he is rich, he is a money'd man.*
CARON, *ſ. m.* (bande de lard d'où le maigre eſt ôté.) *A slice of fat bacon without lean.*
CARONCULE, *ſ. f.* (petite partie charnue du corps humain.) *Fleshy part.*
CAROTE, *ſ. f.* (eſpéce de racine bonne à manger.) *Carrot.*
CAROUGE, *ſ. f.* (fruit de carouge.) *Carob-bean.*
CAROUGE, *ſ. m.* (arbre qui croît aſſez haut.) *The carob-tree.*
CAROUSSE, *ſ. f.* (bonne chere qu'on fait en buvant.) *Carouſing, hard drinking.*
Faire carouſſe. *To carouſe it, to drink hard.*
CARPE, *ſ. m.* (terme de médecine, le poignet.) *The wriſt.*
CARPE, *ſ. f.* (poiſſon d'eau douce fort commun.) *A carp*, a fresh water fish.
CARPEAU, *ſ. m.* (petite carpe.) *A young carp.*
CARPETTES, *ſ. f.* (gros draps rayés pour emballer.) *Pack-cloth.*
CARPILLON, *ſ. m.* (*ou* carpeau.) *A young carp.*
CARQUAN, V. Carcan.
CARQUOIS, *ſ. m.* (étui de fléches.) *A quiver for arrows.*

CARRABINE, CARRAQUE, } V. { Carabine. Caraque.
CARRE, *ſ. f.* ce mot n'eſt en uſage que dans ces façons de parler.
La carre d'un chapeau. *The crown of a hat.*
La carre d'un habit. *That part of a coat from the waiſt upwards.*
Les carres d'un ſoulier. *The toes of a shoe.*
CARRÉ, ée, *ou* Quarré, ée, *adj.* (qui eſt d'une figure à quatre côtés & à quatre angles droits.) *Square, four-cornered.*
* Période carrée, (période nombreuſe & bien ſoutenue.) *A full, numerous*, or *round period.*
* Un homme carré, (bien fourni, ramaſſé & renforcé.) *A well-ſet man.*
* Un homme carré des épaules. *A broad-shouldered man.*
CARRÉ, *ſ. m.* (figure carrée.) *A ſquare, a four-ſquare figure.*
☞ Carré, *ou* carré de toilette. *A dreſſing-box.*
☞ Carré de jardin. *A ſquare bed in a garden.*
☞ Carré de mouton, (*ou* un haut côté.) *A breaſt of mutton.*
CARREAU, *ſ. m.* (diminutif de carré, figure à quatre côtés, quoiqu'ils ne ſoient ni égaux, ni à angles droits.) *A ſquare, any figure that has four ſides.*
Ex. Carreau de vitre. *A pane* or *ſquare of glaſs.*
☞ Carreau (de terre cuite dont on pave les chambres.) *A ſquare tile* or *brick.*
☞ Carreau, (le pavé des chambres des Egliſes, de quelque maniere *ou* figure qu'il puiſſe être.) *A ſquare, lozenge*, or *any other figure of ſtone, brick, marble*, &c. *wherewith a place is paved.*
☞ Carreau, (fer qui ſert aux tailleurs pour applanir les coutures.) *A taylor's gooſe*, or *preſſing iron.*
☞ Carreau (*ou* carré) de jardin. *A bed, a garden bed.*
☞ Carreau, (*ou* couſſin) *A cushion.*
☞ Carreau, (point de carte rouge & en loſange.) *A diamond*, at cards.
☞ Carreau, (arme de trait qu'on tire avec une arbalête.) *A bolt* or *quarel* shot out of a croſs-bow.
☞ Carreau, (le trait *ou* la pierre de la foudre.) *A thunder-bolt.*
☞ Brochet carreau, (un gros brochet.) *A great pike.*
☞ Carreau de pierre, (pierre de taille de médiocre groſſeur.) *A ſtone to build with.*
* Carreau, (la terre, le pavé.) *The ground*, or *ſpot, the floor.*
Coucher *ou* jetter quelqu'un ſur le carreau, (l'étendre mort ſur la place.) *To lay one ſprawling upon the ground, to kill in upon the ſpot.*
Demeurer ſur le carreau, (être tué ſur la place.) *To be killed upon the ſpot.*
☞ Coucher ſur le carreau, (*ou* dans la rue.) *To lie in the ſtreet.*
CARREFOUR, *ſ. m.* (endroit où ſe croiſent pluſieurs chemins *ou* rues.) *A croſs-way* or *ſtreet*, a place where ſeveral ways *or* ſtreets meet.
CARRELAGE, *ſ. m.* (action de carreler.) *A paving with ſquare tiles, bricks*, &c.
Carrelé, ée, *adj.* (pavé.) *Paved with ſquare tiles, bricks*, &c.
☞ Carrelé, (racommodé.) *Cobbled.*
CARRELER, *verb. act.* (paver avec des carreaux.) *To pave with ſquare tiles, bricks marble*, &c.
☞ Carreler, (*ou* raccommoder des ſouliers, des bottes.) *To cobble shoes, boots.*
CARRELET, *ſ. m.* (ſorte de poiſſon.) *A flounder*, a ſort of fish.
☞ Carrelet, (groſſe éguille de cordonnier à quatre carnes.) *A great shoemaker's needle.*
CARRELETTE, *ſ. f.* (ſorte de lime.) *A ſort of file.*
CARRELEUR, *ſ. m.* (maçon qui pave avec des carreaux.) *One that paves with ſquare tiles, bricks*, &c.
CARRELURE, *ſ. f.* (ſemelles neuves qu'on met à des ſouliers, à des bottes.) *New-vamping*, or *ſoling* of shoes, *or* boots.
* † Une bonne carrelure de ventre, (un ventre bien rempli de viandes.) *A full paunch, a belly full.*
☞ Carrelure, V. Carrelage.
Carrément, *adj.* (en carré.) *Square.*
Ex. Une choſe coupée carrément. *A thing cut ſquare.*
CARRER, *v. act.* (rendre quarré.) *To ſquare.*
Se carrer, *verb. recip.* (tenir les mains ſur les côtés.) *To ſtrut, to ſet one's arms a kembow.*
CARRET, *ſ. m. Ex.* Fil de carret, (fil tiré d'un des cordons de quelque vieux cable.) *Caburn*, or *rope-yarn.*
CARRIER, *ſ. m.* (homme qui tire la pierre des carrieres.) *A quarry man.*
CARRIERE, *ſ. f.* (lieu d'où l'on tire de la pierre.) *Quarry.*
☞ Carriere, (lieu fermé de barrieres.) *Career, liſt.*
☞ Carriere, (courſe de cheval.) *Career, cource, race.*
* Carriere, (le cours de la vie.) *Career, term*, or *ſpace of life.*
* Paſſer carriere, (faire quelque choſe contre ſon gré.) *To do a thing againſt the grain.*
* Donner carriere à ſon eſprit. *To give one's wit its full ſcope, to let one's fancy take its full latitude.*
* Se donner carriere, (ſe divertir, ſe laiſſer emporter à l'inclination de faire, *ou* de dire quelque choſe.) *To take a great deal of liberty, to gratify one's fancy.*
CAROSSE, *ſ. m.* (voiture aſſez connue.) *A coach.*
Caroſſe de maître. *A gentleman's coach.*
Caroſſe de remiſe. *A livery coach.*
Caroſſe de louage, (fiacre.) *A hackney coach.*
Caroſſe de voiture. *A ſtage coach.*
Caroſſe coupé. *A charret*, or *chariot*
CAROSSIER, *ſ. m.* (faiſeur de caroſſes.) *A coach-maker.*
CARROUSEL, *ſ. m.* (fête magnifique que font des Princes *ou* de grands Seigneurs.) *A carrouſel.*
CARROUSSE †, *ſ. f.* (bonne chere qu'on fait en buvant.) *Carrouſing.*
CARRURE, *ſ. f.* (terme de tailleur, taille d'un habit, ſur tout, l'eſpace qui eſt entre les deux épaules.) *The shape of a ſuit from the waiſt upwards*, or *the breadth of the shoulders.*
CARTE, *ſ. f.* (dont on ſe ſert pour jouer.) *A card* to play withal.
☞ Carte, (*ou* carte géographique.) *A map.*
☞ Carte marine. *A mariner's*, or *ſea-card.*
☞ Donner les cartes, (en jouant.) *To deal* at play.
* Brouiller les cartes, V. Brouiller.
Être le premier en carte. *To be eldeſt*, or *elder hand, to be to play firſt, to have the leading hand.*
☞ Carte, (*ou* carton, aſſemblage de

pluſieurs papiers colés l'un ſur l'autre.) *Paſtboard.*

* Donner la carte blanche à quelqu'un, (lui laiſſer la liberté de faire ce qu'il voudra.) *To give one full liberty, to give him full power to act as he ſhall think fit.*

* On lui a envoyé la carte blanche, (*ou* un pouvoir d'agir non limité.) *He has a blank ſent him.*

* Savoir le deſſous des cartes. *To be in the ſecret.*

Madame —— m'avoit informé de la carte de la Cour. *Madam —— had acquainted me how matters ſtood at Court.*

CARTEL, *ſ. m.* (défi par écrit.) *A challenge, a cartel.*

Cartel, (réglement entre deux partis ennemis pour la rançon des priſonniers.) *A cartel*, a regulation for the redeeming of priſoners of war.

CARTESIEN, *ſ. m.* Carteſienne, *ſ. f.* (Philoſophe qui ſuit les ſentimens de Deſcartes.) *Carteſian*, a follower of the great Philoſopher *Deſcartes.*

CARTIER, *ſ. m.* (faiſeur de cartes.) *A card-maker.*

CARTILAGE, *ſ. m.* (partie du corps qui eſt entre le nerf & l'os.) *Cartilage, griſtle.*

Cartilagineux, euſe, *adj. Cartilaginous, griſtly.*

CARTISANE, *ſ. f.* (carte ſur laquelle on a tortillé de l'or, de l'argent, de la ſoie, *&c.*) *Ex.* Dentelle cartiſane. *Vellum-lace.*

CARTON, *ſ. m.* (carte groſſe & forte.) *Paſt-board.*

Carton, (grand deſſein de papier pour peindre à freſque.) *Thick paper*, ſuch as painters draw ſometimes upon.

Carton, (terme d'Imprimeur, partie d'une feuille d'impreſſion qu'on refait à cauſe de quelques fautes.) *An imperfection* in Printing.

CARTONNIER, *ſ. m. A paſt-board maker*, or *ſeller.*

CARTOUCHE, *ſ. m.* ou *f.* (charge de fuſil, de mouſquet, *ou* de piſtolet.) *A charge* for a ſmall gun.

Cartouche, (charge du canon.) *A cartouch*, or *cartridge*, for a great gun.

Cartouche, (ornement de ſculpture, ou de peinture.) *Cartridge*, in ſculpture, or painting.

CARTULAIRE, *ſ. m.* (livre où les actes qui concernent le temporel d'un monaſtere ſont contenus.) *A regiſter book of a monaſtery.*

Cartulaire, *adj. Ex.* Juge cartulaire, (un Notaire.) *A Notary*, or *Scrivener.*

CARVI, *ſ. m.* (ſorte de plante.) *Caraway.*

Carvi, (graine de carvi.) *Caraway ſeed.*

CAS, *ſ. m.* (rencontre, diſpoſition d'affaires.) *Caſe, exigency*, or *exigence.*

C'eſt un cas extraordinaire. *This is an extraordinary caſe.*

Cas, (certain fait dont il s'agit.) *Caſe, fact.*

Poſez le cas, prenez le cas. *Put the caſe*, or *ſuppoſe.*

Cas, (accident, aventure.) *Chance, accident.*

Par cas fortuit. *By chance, accidentally.*

Cas, (choſe, *ou* matiere.) *Thing, matter*, or *buſineſs.*

Ce n'eſt pas grand cas. *That's no great matter*, or *buſineſs.*

Cas, (crime, forfait.) *Fact, deed*, or *crime, matter*, or *buſineſs.*

Cas énorme. *An enormous fact*, or *deed.*

Cas pendable. *A hanging matter*, or *buſineſs.*

Cas, (*ou* queſtion) de conſcience. *A caſe of conſcience.*

Cas d'un nom, (en terme de Grammaire.) *The caſe of a noun.*

Cas, (eſtime, bonne opinion.) *Account, value, eſteem.*

Faire grand cas de quelqu'un. *To make great account*, or *much of one, to have a great eſteem*, or *value for him.*

En tout cas. *However, whatever happens.*

CASANIER †, *ſ. m.* (fainéant qui ſe tient chez lui ſans rien faire.) *A conſtant, idle houſe-keeper, one that ſeldom ſtirs out of doors, and does nothing at home.*

Caſanier, iere, *adj. Cloſe, retired, idle.*

CASAQUE, *ſ. f.* (eſpéce de ſurtout.) *A coat, a great*, or *wide coat, a campagne coat, a ſurtoot.*

* † Tourner caſaque, (prendre un parti contraire.) * † *To turn cat in pan*, or *to be a turn-coat.*

CASAQUIN †, *ſ. m.* (petite caſaque.) *A ſhort coat.*

* † Donner à quelqu'un ſur le caſaquin. * † *To line one's jacket, to thrash him.*

CASCADE, *ſ. f.* (chute d'eau, naturelle *ou* artificielle.) *Caſcade, water-fall*, either natural, *or* artificial.

* † Il a fait une rude caſcade, (il eſt tombé rudement.) *He had a heavy fall*, or *he got an unlucky tumble.*

CASE, *ſ. f.* (au jeu de trictrac, deux dames rangées de ſuite.) *A point*, or *two men together at tables.*

† Caſe, (maiſon: il ne ſe dit que dans ces phraſes familieres,) patron de caſe, *ou* patron de la caſe, le maître de la maiſon. *The good man*, or *maſter of the houſe.*

CASEMATE, *ſ. f.* (terme de fortification.) *A caſemate*, a piece of fortification.

CASER, *verb. neut.* (faire une caſe au trictrac.) *To take a point at tables.*

CASERNE, *ſ. f.* (petit logement de ſoldats.) *Caſern*, or *lodging room* for garriſoned ſoldiers.

CASQUE, *ſ. m.* (heaume, ſalade.) *A head-piece, a ſalade.*

CASSADE †, *ſ. f.* (bourde, menſonge pour ſervir de défaite.) *A ſham, a flam, a lie, a cheat, a cheating trick.*

Un donneur de caſſades. *A ſhammer, a cheat, a cheating man.*

CASSANT, ante, *adj.* (fragile.) *Brittle, ſoon broken.*

CASSATION, *ſ. f.* (terme de Palais: action de caſſer, *ou* d'annuller, un arrêt, *ou* une procédure.) *Reverſal, annulling, repealing.*

Caſſation d'un Parlement Britannique. *The diſſolving of a* British *Parliament.*

CASSE, *ſ. f.* (ſorte de gomme purgative.) *Caſſia*, a ſort of purging drug.

Caſſe, (eſpéce de boëte d'Imprimeur à pluſieurs caſſetins où l'on met les caracteres de même eſpéce.) *A caſe for letters* in a Printing-houſe.

Caſſe, (partie de l'écritoire portative où l'on met les plumes.) *A pen-caſe*, or *pennar.*

Caſſe, *adj. f.* (enrouée, en parlant de la voix.) *Hoarſe, broken.*

Caſſé, ée, *adj.* (rompu, *&c.*) *Broke*, or *broken*, &c. V. the verb.

* Caſſé, *ou* caſſé de vieilleſſe. *Broken*, or *weak through age, crazy, decrepit.*

CASSE-MUSEAU, *ſ. m.* (coup de poing dans le nez, *ou* autre choc qui offenſe le viſage.) *A box on the ear, a ſlap on the chops, a cuff*, or *blow.*

Caſſe-muſeau, (ſorte de pâtiſſerie.) *A ſort of puffed cake.*

CASSE-NOIX, *ou* CASSE-NOISETTE, *ſ. m.* (inſtrument à caſſer des noix.) *A nut-cracker.*

CASSER, *verb. act.* (briſer, rompre.) *To break*, or *bruiſe.*

* Caſſer, (en terme de guerre, licencier.) *To caſhier, to diſband, to break.*

Caſſer (annuller) un arrêt, *ou* un jugement. *To reverſe, annul*, or *make void a ſentence, decree*, or *judgment.*

Caſſer un Parlement, (le diſſoudre, le congédier, en parlant des affaires d'*Angleterre.*) *To diſſolve a Parliament.*

* Caſſer quelqu'un, (lui ôter ſa charge.) *To turn one out of his place.*

* Se caſſer, *verb. recip.* (ſe rompre.) *To break*, in a neutral ſenſe.

* Se caſſer, (s'affoiblir, devenir vieux & caduc.) *To break, grow weak, faint, feeble, crazy, decrepit.*

Se faire caſſer la tête. *To get one's head broke, to be knock'd on the head.*

Se caſſer, (en parlant des étoffes.) *To break*, or *fret.*

CASSEROLE, *ſ. f.* (eſpéce de poëlon.) *A copper pan.*

CASSERON, *ſ. m.* (ſorte de poiſſon.) *A calamary*, or *ſleeve*, a fish.

CASSE-TÊTE, *ſ. m.* (vin fumeux & malfaiſant.) *Heady wine.*

CASSETIN, *ſ. m.* (*from* Caſſe, petit carré d'une Caſſe d'Imprimerie.) *A Printer's box* for one ſort of letter.

CASSETTE, *ſ. f.* (*from* caiſſe, petit coffre portatif.) *A little cash*, or *box, a ſtrong box.*

La caſſette du Roi, (où ſelon l'ancien uſage, l'on met ſix mille louis d'or par mois, pour faire des gratifications manuelles, & pour d'autres uſages.) *The King's privy purſe.*

Il eſt payé ſur la caſſette du Roi. *He is paid out of the privy purſe.*

CASSEUR †, *ſ. m.* (qui n'eſt en uſage que dans cette phraſe proverbiale) c'eſt un grand caſſeur de raquettes, (c'eſt-à-dire, un grand hableur, *ou* fanfaron.) *He is a great cracker, bouncer*, or *boaſter*

CASSIDOINE, *ſ. f.* (pierre précieuſe.) *Caſſidony*, a ſort of precious ſtone.

CASSIER, *ſ. m.* (l'arbre qui porte la caſſe.) *A caſſia-tree.*

CASSINE, *ſ. f.* (petite maiſon à la campagne.) *A little country box*, or *houſe.*

CASSOLETTE, *ſ. f.* (vaſe dans lequel on fait évaporer des parfums par le moyen du feu.) *A perfuming pan*, or *pot.*

Caſſolette, (l'odeur qui ſort de la caſſolette. *A pleaſant fragrant ſmell*, or *perfume.*

CASSONADE, *ſ. f.* (ſucre qui n'eſt point affiné.) *Powder ſugar.*

CASTAGNETTES, *ſ. f.* (inſtrument dont on accompagne certaines danſes.) *Caſtanets*, or *ſnappers, they uſe to dance with.*

CASTELOGNE, *ſ. f.* (couverture de lit faite de laine très-fine.) *Caſtelogne, a ſore of blankets of very fine wool.*

CASTILLE ‡, *ſ. f.* (débat.) V. Débat.

CASTONADE, V. Caſſonade.

CASTOR, *ſ. m.* (animal amphibie.) *A caſtor*, an amphibious creature.

Caſtor, (chapeau de poil de caſtor.) *A caſtor.*

CASTRAMETATION, *ſ. f.* (art de camper, en parlant des anciens Romains.) *Incamping.*

CASUALITÉ, *ſ. f.* (revenant-bon fondé

ſur

ſur le cas fortuit.) *Perquiſite*: il ne faut pas dire *caſualty*, qui en Anglois ſignifie, *accident, hazard, adventure.*

CASUEL, uelle, *adj.* (fortuit, accidentel.) *Caſual, accidental, fortuitous.*

☞ Une choſe caſuelle. *A caſualty, an accident.*

☞ Parties caſuelles. *Eſcheats, the places and offices which eſcheat to the King.*

CASUEL, *ſ. m.* (profits caſuels.) *Profits, perquiſites.*

Caſuellement, *adv.* (fortuitement.) *Caſually, accidentally, by chance.*

CASUISTE, *ſ. m.* (qui eſt verſé aux cas de conſcience.) *A Caſuiſt*, one skilled in caſes of conſcience.

CATACOMBES, *ſ. m. pl.* (lieux ſouterrains pour la ſépulture des morts.) *Catacombs.*

CATACRESE, *ſ. f.* (eſpéce de métaphore.) *Catachreſis.*

CATALOGUE, *ſ. m.* (liſte, dénombrement.) *Catalogue, liſt, roll.*

CATAPLASME, *ſ. m.* (eſpéce d'emplâtre pour fomenter.) *A cataplaſm*, or *poultice.*

CATAPULTE, *ſ. f.* (machine de guerre parmi les Anciens.) *Catapult*, or *catapulta*, an engine uſed by the Ancients to shoot darts and ſtones out of it.

CATARACTE, *ſ. f.* (humeur qui obſcurcit la vue.) *A cataract* in the eye.

☞ Cataracte, (chute impétueuſe de quelque riviere.) *Cataract*, or fall of a river.

CATARRE, V. Catherre.

CATASTROPHE, *ſ. f.* (le dernier & principal événement d'une tragédie.) *Cataſtrophe*, the laſt and chief event in a tragedy.

* Cataſtrophe, (fin malheureuſe.) *Cataſtrophe, unlucky end.*

Catéchiſé, ée, *adj. Catechiſed.*

CATÉCHISER, *verb. act.* (inſtruire des points de la foi chrétienne.) *To catechiſe, to inſtruct in the chriſtian faith.*

* † Catéchiſer, (inſtruire par avance.) *To inſtruct beforehand, to endeavour to perſuade.*

CATÉCHISME, *ſ. m.* (inſtruction des principes de la foi chrétienne.) *A catechiſm.*

CATÉCHISTE, *ſ. m.* (celui qui fait le catéchiſme.) *A catechiſt.*

CATÉCHUMÈNE, *ſ. m.* ou *f.* (celui ou celle qui ſe fait inſtruire des myſteres de la foi.) *A catechumen.*

CATÉGORIE, *ſ. f.* (terme de Logique, prédicament, ordre, rang.) *Category*, or *predicament*, terms uſed in Logick for *order, rank.*

Catégorique, *adj.* (qui eſt dans l'ordre, à propos.) *Categorical, formal, to the purpoſe.*

Réponſe catégorique. *A categorical anſwer.*

Catégoriquement, *adv.* (pertinemment, à propos.) *Categorically, formally, to the purpoſe.*

CATHÉDRALE, *ſ. f.* ou Égliſe Cathédrale, (Égliſe qui eſt le ſiége d'un Évêque, ou d'un Archevêque.) *A Cathedral*, or *Cathedral-Church.*

CATHÉDRANT, *ſ. m.* (celui qui enſeigne en chaire.) *A lecturer*, or *a profeſſor* in an Univerſity,

CATHERRE, *ſ. m.* (fluxion d'humeurs.) *Cathar, rheum.*

Catherreux, euſe, *adj.* (flegmatique, ſujet aux fluxions & aux catherres.) *Rheumatick, often troubled with rheums*, or *cathars.*

CATHOLICISME, *ſ. m.* (Religion Catholique Romaine.) *Catholiciſm, Popery.*

CATHOLICITÉ, *ſ. f.* (la Religion Catholique.) *Catholiciſm, the Catholick Religion.*

CATHOLICON, *ſ. m.* (ſorte d'électuaire.) *Catholicon*, a general purging medecine.

CATHOLIQUE, *adj.* (univerſel, en parlant de la vraie Religion.) *Catholick, univerſal.*

CATHOLIQUE, *ſ. m.* (Papiſte.) *A Catholick.*, or *Roman Catholick, a Papiſt.*

Catholiquement, *adv. Like a catholick, well, chriſtian-like.*

CATI, ie. *Preſſed*, V. Catir.

CATIMINI †, en catimini, *adv.* (ſecretement.) *In hugger-mugger.*

CATIR, *verb. act.* (mettre en preſſe une étoffe, un bas, pour lui donner plus de luſtre.) *To preſs* cloth, *or* ſtockings.

CATOPTRIQUE, *ſ. f.* (partie de la perſpective.) *Catoptricks*, a part of perſpective.

CAVALCADE, *ſ. f.* (marche pompeuſe à cheval.) *A cavalcade, a ſolemn riding.*

☞ Cavalcade, (petit voyage à cheval.) *A little journey.*

CAVALCADOUR, *ſ. m.* (ſous-écuyer d'un Prince.) *A gentleman of the horſe*, or *a querry to a Prince.*

CAVALE, *ſ. f.* (*from* cheval, une jument.) *A mare.*

CAVALERIE, *ſ. f.* (corps de gens de guerre qui combattent à cheval.) *Horſe, cavalry.*

CAVALIER, *ſ. m.* (ſoldat qui ſert & qui combat à cheval.) *A trooper.*

☞ Cavalier, (homme qui monte un cheval.) *Horſeman.*

☞ Cavalier, (Gentilhomme qui porte l'épée.) *Cavalier*, or *cavaleer, a ſword Gentleman.*

☞ Cavalier, (terme de fortification, eſpéce de terraſſe, *ou* de plate-forme.) *Cavalier*, a kind of high platform to plant great guns upon.

☞ Cavalier, (galant qui courtiſe une Dame.) *A cavalier, a ſpark.*

Cavalier, iere, *adj.* (galant, libre, aiſé, noble.) *Gentleman-like, genteel, gallant, free, noble.*

Cavaliérement, *adv.* (à la cavaliére, en galant homme.) *Gallantly, gentleman-like, genteely.*

☞ Cavaliérement, (d'une maniere bruſque, hautaine.) *Slightly, bluntly.*

Il traite trop cavaliérement ſes amis. *He makes too free with his friends.*

CAUCHEMAR ☞, *ou* COCHEMAR, *ſ. m.* (maladie cauſée par des vapeurs qui oppreſſent la poitrine pendant la nuit.) *The night mare*, or *the hag*, V. Incube.

CAUDATAIRE, *ſ. m.* (celui qui porte la queue d'un Cardinal, du Pape, *&c.*) *The train-bearer* to the Pope, a Cardinal, *&c.*

CAUDEBEC, *ſ. m.* (ſorte de chapeau.) *A caudebec* or French *hat.*

CAVE, *ſ. f.* (partie d'un bâtiment, au deſſous du rez de chauſſée.) *A cellar.*

☞ Cave, (*ou* cantine pour mettre des bouteilles.) *A caſe of bottles.*

Cave, (dans une Égliſe, lieu voûté où on met les morts.) *A vault* in a Church.

☞ Cave de toilette, (bouteille d'eau de ſenteur.) *A ſweet water bottle.*

* † Mettre la cave au grenier, & le grenier à la cave, (mettre ſens deſſus deſſous.) *To turn things topſy-turvy.*

Cave, *adj.* (creux.) *Hollow.*

La veine cave. *The hollow vein.*

CAVEAU, *ſ. m.* (petite cave.) *A little cellar.*

☞ Caveau, (cave d'Égliſe.) *A vault* in a Church.

CAVECON, *pron.* caveçon, *ou* caveſſon, *ſ. m.* (eſpéce de muſerolle pour dreſſer & gouverner un jeune cheval.) *Caveſon*, a kind of muſrol for a horſe.

CAVÉE, *ſ. f.* (chemin creux.) *A hollow way*, or *lane.*

CAVER, *verb. act.* (creuſer, miner.) *To hollow*, or *make hollow, to dig under.*

CAVERNE, *ſ. f.* (*from* cave, antre, grotte naturelle.) *Den, cave*, or *cavern.*

Caverneux, euſe, *adj.* (plein de cavernes.) *Full of holes*, or *dens, hollow.*

Caveſſon, V. Caveçon.

CAVILLATION, *ſ. f.* (terme de l'école, ſophiſme, fauſſe ſubtilité.) *Cavil*, or *ſophiſtical reaſon.*

CAVIN, *ſ. m.* (*ou* cavée.) *A hollow way.*

CAVITÉ, *ſ. f.* (creux, *ou* vuide.) *Cavity, hollow, hollowneſs.*

CAUSE, *ſ. f.* (principe, ce qui fait qu'une choſe eſt.) *Cauſe, principle, occaſion.*

☞ Cauſe, (raiſon, ſujet, motif.) *Cauſe, reaſon, occaſion, motive, ſubject.*

☞ Cauſe, (droit qu'a quelqu'un.) *Cauſe, right.*

☞ Ses héritiers, *ou* ayant cauſe. *His heirs*, or *aſſigns.*

☞ Cauſe, (procès qui ſe juge à l'audience.) *A cauſe, a caſe, a ſuit at law.*

☞ Être en cauſe, (être partie au procès.) *To ſue one at law.*

☞ Cauſe d'appel. *An action upon an appeal.*

A cauſe de, *prep.* (pour l'amour, en conſidération de.) *Becauſe of, for the ſake*, or *upon the account of, for.*

A cauſe de l'affection que je vous porte. *Upon the account of*, or *for the love I bear you.*

A cauſe de quoi, *adv. Wherefore.*

A cauſe que, *adv.* (parce que.) *Becauſe.*

CAUSER, *verb. act.* (être cauſe.) *To cauſe, to occaſion.*

CAUSER, *v. n.* (s'entretenir familierement, cáquetter.) *To talk, prate*, or *prattle.*

☞ Cauſer, (découvrir un ſecret.) *To babble* or *blab.*

CAUSEUR, *ſ. m.* (celui qui parle trop, babillard.) *A prating man, a prattler, a great talker.*

☞ Cauſeur, (qui ne garde point le ſecret.) *A babbler* or *blab.*

CAUSEUSE, *ſ. f. A prating*, or *prattling woman, a babbler, a blab.*

CAUSTIQUE, *adj.* (brûlant, corroſif.) *Cauſtick, burning.*

CAUSTIQUE, *ſ. m.* (tout ce qui a une vertu corroſive.) *A cauſtick.*

CAUTELEUX, euſe, † *adj.* (fin, ruſé; il ſe prend toujours en mauvaiſe part.) *Cautelous, ſly, cunning, captious.*

CAUTELEUX, *ſ. m.* un franc cauteleux. *A mere ſophiſter.*

CAUTERE, *ſ. m.* (ouverture de la chair faite avec un bouton de feu.) *A cautery, an iſſue.*

☞ Cautere, (*ou* bouton de feu.) *A cautery*, or *cauſtick.*

Cautériſé, ée, *adj. Cauteriſed, ſeared, burnt.*

* Conſcience cautériſée. * *Seared, wounded conſcience.*

CAUTERISER, *verb. act.* (brûler de la maniere que font les cauſtiques.) *To cauteriſe, ſear* or *burn.*

CAUTION, *ſ. f.* (pleige, qui répond pour un autre.) *Bail, ſecurity*, or *ſurety.*

Être caution, *ou* ſe rendre caution d'une choſe, (aſſurer qu'elle ſe fera.) *To warrant a thing, to paſs one's word for it.*

* † Un homme ſujet à caution, (*ou* à qui il ne faut pas ſe fier.) *A man not to be truſted.*

* † Hiſtoire ſujette à caution (*ou* douteuſe.) *An uncertain*, or *doubtful ſtory.*

CAUTIONNEMENT, *ſ. m. A bailing*, or *giving ſecurity.*

CAUTIONNER, *verb. act.* (ſe rendre caution pour quelqu'un.) *To bail one, to be bound for him.*

* Cautionner, (donner aſſurance, promettre.) *To warrant, promiſe*, or *paſs one's word.*

CAYER, *ſ. m.* (feuille pliée, *ou* détachée d'un livre.) *A looſe sheet*, (or *more*) of a book.

☞ Cayer, (pluſieurs feuillets attachés légerement.) *A ſtitch'd book.*

☞ Cayer, (en terme d'Imprimeur.) *A quire* in the art of Printing.

CAYEU, *ſ. m.* (rejetton des oignons de fleurs.) *A ſucker.*

Les cayeux qui ſortent du maître oignon des tulipes. *The off-ſets that come off the large tulip-roots.*

C E

CE, cet, cette, *au pluriel* ces, (pronom démonſtratif.) *This, that, it.*

Ce marchand. *That*, or *this merchant.*

Cet homme. *This man.*

Cette femme. *That woman.*

C'eſt lui. *It is*, or *'tis he.*

☞ J'ai rêvé une plaiſante choſe cette nuit. *I had a pleaſant dream laſt night.*

☞ Ce qu'il vous plaira. *What you pleaſe.*

☞ Ce qui fait que je n'y vais pas, c'eſt que je n'ai pas le temps. *The reaſon why i don't go thither is, that i have no time to ſpare.*

☞ A ce que je vois. *As far as i ſee.*

A ce que j'apprens. *As far as i learn* or *hear.*

☞ A ce que, (afin que.) *To the end that.*

☞ C'eſt pourquoi. *Wherefore.*

☞ C'eſt à ſavoir. *To wit.*

☞ Ce me ſemble. *Methinks.*

☞ Ce ſont d'étranges gens. *They are ſtrange people.*

☞ Ce n'eſt pas que. *Not that*, (and with a negative after.) *Not but that.*

CÉANS, *adv.* (ici dedans; il ne ſe dit que des maiſons.) *Here, in here, within, at home.*

☞ Il ſort de céans. *He is juſt gone from hence.*

☞ Le maître de céans. *The maſter of the houſe.*

CECI, (pron. démonſtratif.) *This, theſe.*

CÉDANT, ante, *ſubſt.* (terme de Palais, celui qui céde.) *Granter, he that yields*, or *gives up, he that makes over.*

Cédé, ée, *adj. Yielded, yielded up, given over* or *up, parted with.*

CÉDER, *verb. act.* (laiſſer, tranſporter.) *To yield, to yield up, to give over* or *up, to part with, to make over, to reſign.*

Céder, *verb. neut.* (ſe rendre, ſe ſoumettre.) *To yield, to ſubmit, to give way* or *place, to give the better.*

Il fit céder ſa paſſion à la crainte du ſcandale. *He made his paſſion to yield*, or *truckle to the fear of ſcandal.*

☞ Je ne lui céde en rien. *I am not behind him in any thing, i am as good a man as he every way.*

CÉDILLE, *ſ. f.* (petite marque en forme de ç renverſé. *Ex.* Çà.) *Cerilla, a dash under a ç*, (*as in* çà.)

CÉDRAT, *ſ. m.* (eſpéce de citronnier.) *A kind of citron-tree.*

CÉDRE, *ſ. m.* (arbre odoriférant.) *Cedar, a cedar-tree.*

Cédre, (bois de cédre.) *Cedar, cedar-wood.*

CÉDRIUM, *ſ. m.* (huile de cédre.) *Cedrium*, oil of cedar.

CÉDULE, *ſ. f.* (écrit ſous ſeing privé.) *A bill* or *note, cedula.*

CEINDRE, *verb. act.* (ſerrer autour du corps.) *To gird, to gird about.*

Ceindre l'épée, (la mettre au côté.) *To gird one's ſword about one.*

☞ Ceindre, (entourer, environner.) *To gird, compaſs about, ſurround* or *environ.*

Ceint, ceinte, *adj. Girt, girt about*, &c. V. Ceindre.

CEINTRE, *ſ. m.* (arcade de bois, ſur quoi on bâtit les voûtes.) *Center*, a wooden arch to build vaults upon, V. Cintre.

Ceintré, ée, *adj.* (voûté.) *Arched, vaulted.*

CEINTURE, *ſ. f.* (ce avec quoi on ſe ceint le corps.) *A girdle* or *ſash.*

☞ Ceinture, (l'endroit du corps où on met la ceinture.) *The waiſt.*

* † Être pendu à la ceinture de quelqu'un, (être toujours avec lui.) *To hang at one's elbow.*

☞ Ceinture de la Reine. *A certain tax raiſed upon wine at* Paris.

☞ Ceinture, (enceinte.) *Incloſure.*

☞ Ceinture, (petit liſteau qui eſt au haut & au bas d'une colomne, *ou* l'ourlet du chapiteau Ionique.) *The cincture*, or *girdle* of a pillar.

☞ Ceinture de haut de chauſſe. *The waiſt-band of the breeches.*

CEINTURIER, *ſ. m.* (faiſeur de baudriers, ceinturons, *&c.*) *A girdle-maker* or *belt-maker.*

CEINTURON, *ſ. m.* (petite ceinture à porter l'épée.) *A waiſt-belt.*

CELA, (pronom démonſtratif.) *That, thoſe.*

☞ Comment cela? *How ſo?*

CÉLADON, *ſ. m.* (verd de mer.) *Sea-green.*

CÉLÉ, ée, *adj.* (*from* céler.) *Hidden, concealed, kept ſecret*, &c.

CÉLÉBRANT, *ſ. m.* (celui qui célébre la Meſſe.) *An officiating Prieſt.*

CÉLÉBRATION, *ſ. f.* (l'action de célébrer.) *Celebration, ſolemnity.*

CÉLÉBRE, *adj.* (fameux, renommé, ſolemnel.) *Famous, renowned, eminent, ſolemn, celebrious.*

Célébré, ée, *adj. Celebrated, ſolemnized.*

CÉLÉBRER, *verb. act.* (publier avec louange.) *To celebrate, to commend and praiſe greatly, to ſet forth.*

☞ Célébrer, (ſolemniſer.) *To celebrate*, or *ſolemnize.*

Célébrer, (*ou* dire) la Meſſe. *To celebrate*, or *ſay Maſs.*

CÉLÉBRITÉ, *ſ. f.* (ſolemnité.) *Celebrity, ſolemnity, pomp.*

CÉLER, *verb. act.* (cacher, taire.) *To hide*, or *conceal, to ſecret, to keep ſecret* or *cloſe.*

☞ Se faire céler, (faire dire qu'on n'eſt pas chez ſoi.) *To deny one's ſelf.*

CÉLERI, *ſ. m.* (ſorte d'herbe.) *Celery*, a plant.

CÉLERIER, V. Cellerier.

CÉLÉRITÉ, *ſ. f.* (viteſſe, diligence.) *Celerity, ſpeed, ſwiftneſs, haſte, diligence.*

CÉLESTE, *adj.* (*from* Ciel, qui tient quelque choſe des Cieux.) *Celeſtial, heavenly, high.*

* Céleſte, (excellent, parfait.) *Celeſtial, divine, great, excellent, perfect.*

☞ Bleu céleſte. *Sky-colour.*

CÉLESTIN, *ſ. m.* (ſorte de Religieux.) *A Celeſtine Monk.*

CÉLIBAT, *ſ. m.* (état d'un homme qui vit hors du mariage.) *Celibat* or *celibacy, a ſingle life.*

Vivre dans le célibat. *To live ſingle* or *unmarried, to live a ſingle life.*

CÉLIER, V. Cellier.

CELLE, (*the feminine gender of* celui.) *She.*

Celle-ci. *This.*

Celle-là. *That.*

CELLERIER, *ſ. m.* CELLERIERE, *ſ. f.* (celui *ou* celle qui a ſoin des proviſions dans un Couvent.) *A Celliariſt* in a Monaſtery.

Cellerier, *&c. Cellarer*, or *celliariſt, &c.*

CELLIER, *ſ. m.* (lieu où l'on tient le vin *ou* autres proviſions.) *A cellar, a wine-cellar, a ſtore-houſe.*

CELLULE, *ſ. f.* (chambre de Religieux, *ou* de Religieuſe.) *A cell.*

Cellule, des rayons de miel. *A hole in the honey-comb.*

☞ Cellule, (petite ſéparation *ou* quarré de boite.) *A box-hole*, or *caſe.*

CELUI, (pronom démonſtratif.) *He, that.*

☞ Il n'y a celui qui ne ſache. *There's no body but knows.*

Celui-ci. *This.*

Celui-là. *That.*

CEMETIERE †, V. Cimetiere.

CÉNACLE, *ſ. m.* (le lieu où notre Sauveur fit la Céne.) *The room where our Saviour celebrated his laſt ſupper with his Diſciples.*

CENDRE, *ſ. f.* (ce qui reſte d'une choſe conſumée par le feu.) *Aſhes.*

Le jour des cendres. *Aſh-wedneſday.*

☞ Cendre de plomb, (menu-plomb pour tuer le petit gibier.) *Small ſhot* for a fowling piece.

Cendré, ée, *adj.* (de couleur de cendre.) *Aſh-coloured.*

CENDRÉE, *ſ. f.* (l'écume du plomb.) *The droſs of lead.*

☞ Cendrée, (*ou* cendre de plomb.) *A kind of ſmall-ſhot.*

Cendreux, euſe, *adj.* (ſali, plein de cendres.) *Aſhy, full of aſhes.*

CENDRIER, *ſ. m.* (partie d'un réchaud, *&c.* pour recevoir les cendres.) *Aſh-pan.*

CÉNE, *ſ. f.* (le ſouper que notre Seigneur fit avec ſes Apôtres la veille de ſa paſſion.) *The Lord's-ſupper.*

Faire la Céne, (*ou* la Communion.) *To receive the Communion*; ou ſimplement, *to receive, to communicate.*

CENGLE, V. Sangle, *and its derivatives accordingly.*

CENOBITE, *ſ. m.* (Religieux qui vit en communauté.) *A Monk.*

CENS, *ſ. m.* (rente due au Seigneur du fief.) *Quit-rent, old rent.*

Cenſable, *adj. m. Ex.* Seigneur cenſable, (*ou* cenſier; celui à qui les cens appartiennent.) *The Lord of the manor.*

CENSE, *ſ. f.* (métairie, ferme.) *A farm*, or *free farm.*

CENSÉ, ée, *adj.* (réputé.) *Accounted, looked upon, reputed.*

CENSEUR, *ſ. m.* (Magiſtrat de l'ancienne *Rome.*) *A Cenſor, a Magiſtrate in old* Rome.

☞ Cenſeur, (celui qui controlle les actions d'autrui.) *A critick, a reformer.*

CENSIER, V. Cenſable.

CENSIVE, *ſ. f.* (l'étendue d'un fief.) *A manor.*

CENSUEL, le, *adj.* (qui a rapport au cens.) *Feudal.*

Cenſurable, *adj.* (digne de repréhenſion.) *Cenſurable, that deſerves a check* or *reproof.*

CENSURE, *ſ. f.* (dignité de Cenſeur Romain.) *Cenſorſhip*, the dignity of a *Roman* Cenſor.

☞ Cenſure, (correction, repréhenſion.)

Cenſure, check, reproof, correction.

☞ Cenſure, (jugement ſur les ouvrages d'autrui.) *Cenſure, criticiſm, judgment.*

Cenſuré, ée, *adj. Cenſured, checked, chid, rebuked, reproved.*

CENSURER, *verb. act.* (reprendre.) *To cenſure, check, chide, reprove,* or *reprehend, to find fault with.*

CENT, *adj.* (nombre contenant 10 fois 10.) *Hundred.*

☞ Cinq pour cent. *Five per cent.*

CENT, *ſ. m. A hundred weight.*

CENTAINE, *ſ. f. A hundred.*

CENTAURE, *ſ. m.* (demi-homme & demi-cheval.) *A Centaur,* a monſter half man half horſe.

CENTAURÉE, *ſ. f.* (plante médicinale.) *Centory,* a phyſical plant.

Centenaire, *adj. Centenary.*

CENTENIER, *ſ. m.* (*ou* Centurion; Capitaine de cent hommes parmi les anciens Romains.) *A Centurion,* or *Captain of a hundred.*

Centiéme, *adj. Hundredth.*

CENTON, *ſ. m.* (poëme compoſé des vers de pluſieurs Auteurs.) *A rhapſody,* a poem made up of ſeveral pieces pick'd up and down from the works of others.

CENTRAL, *adj.* (du centre.) *Central.*

CENTRE, *ſ. m.* (le point du milieu de chaque choſe.) *Center, the middle point* of any thing.

CENT-SUISSES, *ſ. m. plur.* (compagnie de Cent-Suiſſes du Roi de *France.*) *The Yeomen Guard to the* French *King.*

CENTUPLE. *ſ. m.* (ce qui vaut cent fois autant.) *A hundred-fold.*

CENTURIATEUR, *ſ. m.* (Hiſtorien Eccléſiaſtique; il ſe dit des Centuriateurs de Magdebourg.) *A Centuriator,* one of thoſe that compiled the Church-hiſtory.

CENTURIE, *ſ. f.* (centaine.) *Century,* or *hundred.*

CENTURION, *ſ. m. As* Centenier.

CENVE, V. Senve.

CEP, *ſ. m.* (pied de vigne.) *A vine.*

CEP, *ou* CEB ☞, (eſpéce de ſatyre *ou* de ſinge.) *A baboon.*

CEPENDANT, *adv. In the mean time, in the mean while.*

☞ Cependant, *conj.* (néanmoins.) *Nevertheleſs, yet, and yet.*

CÉPHALIQUE, *adj.* (terme de Médecine.) *Cephalick.*

Ex. La veine céphalique. *The cephalick vein.*

CEPS, *ſ. m.* (fers qu'on met aux pieds & aux mains des priſonniers.) *Fetters.*

☞ Ceps, (piéces de bois où l'on engage les pieds des criminels.) *Stocks.*

CERAT, *ſ. m.* (onguent fait d'huile & de cire.) *Cerat,* a ſort of plaiſter.

CERCEAU, *ſ. m.* (cercle qui ſert à relier les tonneaux.) *A hoop.*

☞ Cerceau, (filet) pour prendre des oiſeaux. *A kind of net for birds.*

☞ Cerceau, (rond qui ſe fait dans l'eau calme quand on y jette quelque pierre.) *A ring upon the ſurface of the water.*

CERCELLE, *ſ. f.* (oiſeau aquatique.) *A teal,* a water fowl.

CERCLE, *ſ. m.* (ligne tirée en rond, *ou* la figure plane compriſe dans cette ligne.) *A circle.*

* Le cercle de la Reine, (les Princeſſes & les Ducheſſes aſſiſes autour de la Reine.) *The Queen's circle,* or *the Queen's Court;* a meeting of Princeſſes and Ducheſſes about the Queen.

☞ Cercle, (*ou* cerceau.) *A hoop.*

Cercle, (*ou* rond) qui ſe fait autour du ſoleil.) *A ring round the ſun.*

CERCLIER, *ſ. m.* (faiſeur de cercles *ou* de cerceaux.) *A hoop-maker.*

CERCUEIL, *ſ. m.* (eſpéce de biére pour mettre les morts.) *A coffin.*

* Mettre au cercueil, (cauſer la mort.) *To cauſe one's death.*

CERDEAU, V. Serdeau.

CÉRÉMONIAL, *ſ. m.* (livre qui contient les cérémonies de l'Égliſe.) *A ceremonial,* or *ritual.*

☞ Cérémonial, (uſage reglé pour les cérémonies en chaque Cour & pays.) *Ceremonial,* or *ceremonies.*

Cérémonial, le, *adj. Ceremonial.*

Préceptes cérémoniaux. *Ceremonial precepts.*

CÉRÉMONIE, *ſ. f.* (qu'on obſerve à l'Égliſe.) *Ceremony, rite.*

☞ Cérémonie, (formalité.) *Ceremony, formality.*

Habits de cérémonie. *Formalities.*

☞ Cérémonie, (compliment.) *Ceremony, compliment.*

Cérémonieux, euſe, *adj.* (qui fait trop de cérémonies, façonnier.) *Ceremonious, full of ceremonies, formal.*

CERF, *ſ. m.*) bête fauve aſſez connue.) *A ſtag, a hart.*

Corne de cerf. *Hart's horn.*

Langue de cerf. *Hart's tongue.*

☞ Cerf volant, (inſecte volant.) *The great horn-beetle,* or *bull-fly.*

☞ Cerf volant, (machine de papier attachée à une ficelle que les enfans font voler.) *A kite, a paper-kite.*

CERFEUIL, *ſ. m.* (herbe.) *Chervil,* a plant.

CERISAIE, *ſ. f.* (lieu planté de cerifiers.) *An orchard of cherry-trees.*

CERISE, *ſ. f.* (fruit aſſez connu.) *Cherry,* a known fruit.

CERISIER, *ſ. m. A cherry-tree.*

CERNE, *ſ. m.* (rond livide.) *A cirele black and blue under the eye.*

☞ Cerne, (rond tracé ſur la terre, ou ſur du ſable.) *A ring* or *circle.*

Cerné, ée, *adj. The kernel whereof is took out,* &c. V. *the verb.*

☞ Yeux cernés. *Eyes black and blue.*

CERNEAU, *ſ. m.* (le dedans de la noix.) *The kernel of a nut.*

CERNER, *verb. act. Ex.* Cerner une noix, (en ôter le cerneau.) *To take out the kernel of a nut.*

☞ Cerner, (*ou* déchauſſer) un arbre par le pié. *To tap a tree at the root, to open a tree round about the root.*

CERTAIN, aine, *adj.* (conſtant, vrai.) *Certain, ſure, true.*

☞ Certain, (aſſuré, qui ſait certainement.) *Certain, ſure, confident, aſſured.*

☞ Certain, (fixé, précis.) *Certain, fixed.*

☞ Certain, (quelque.) *Certain, ſome.*

CERTAIN, *ſ. m. Ex.* Quitter le certain pour l'incertain. *To part with what a man has to run after uncertainties.*

Certainement, *adj.* (indubitablement.) *Certainly, infallibly, without fail.*

☞ Certainement, (certes, ſans mentir.) *Indeed, truly.*

Certes, *adv.* (ſans mentir, en vérité.) *Truly, indeed.*

CERTIFICAT, *ſ. m.* (atteſtation.) *A certificate.*

CERTIFICATEUR, *ſ. m.* (terme de Pratique.) *Certifier, an avoucher.*

CERTIFICATION, *ſ. f. Certification.*

Certifié, ée, *adj. Certified, aſſured,* &c.

CERTIFIER, *verb. act.* (aſſurer, témoigner qu'une choſe eſt vraie.) *To certify, aſſure,* or *aſcertain.*

CERTITUDE, *ſ. f.* (aſſurance pleine & entiere.) *Certainty, aſſurance, ſureneſs.*

CERVAISON, *ſ. f.* (la ſaiſon où le cerf eſt gras & bon à chaſſer.) *Ex.* Un cerf qui eſt en cervaiſon. *A fat ſtag.*

CERVEAU, *ſ. m.* (partie intérieure de la tête contenue dans le crane.) *The brain.*

* † Avoir le cerveau perclus, creux, mal timbré, *ou* démonté. *To be crack-brained.*

* † S'alambiquer, (ſe diſtiller le cerveau, ſe travailler l'eſprit) à quelque choſe. *To puzzle,* or *rack one's brains about a thing.*

CERVELAT, *ſ. m.* (eſpéce de ſauciſſe.) *Cervelas,* a large kind of ſauſage, well ſeaſoned, and eaten cold in ſlices.

CERVELET; *ſ. m.* (la partie poſtérieure du cerveau.) *The hind-part of the brain.*

CERVELLE, *ſ. f.* (*ou* cerveau.) *Brains.*

* C'eſt une bonne cervelle. *He has a good head-piece.*

☞ Je lui ferai ſauter la cervelle. *I ſhall break his pate.*

* Tenir quelqu'un en cervelle, (en haleine.) *To keep one at a bay, to keep him in ſuſpence, to amuſe him.*

CERVIER, *adj. m. Ex.* Loup cervier, (animal ſauvage.) *A lynx.*

CERVOISE †, *ſ. f.* (biére.) *Beer.*

CÉRUSE, *ſ. f.* (blanc de plomb *ou* d'Eſpagne.) *Ceruſe, white lead,* or *Spaniſh white.*

CES, (*the plural of* ce *or* cet.) *Theſe, thoſe.*

Ceſſant, te, *adj. Ceaſing.*

Toute autre affaire ceſſante. *And nothing to intervene.*

CESSATION, *ſ. f.* (interminſion, diſcontinuation.) *Ceſſation, intermiſſion, giving over.*

Ceſſation d'armes. *Ceſſation of arms, a truce.*

CESSE, *ſ. f.* (intermiſſion, diſcontinuation.) *Ceaſing, intermiſſion.*

Sans ceſſe. *Without ceaſing, without intermiſſion, inceſſantly, continually.*

† N'avoir point de ceſſe, n'avoir aucune ceſſe, (ne ceſſer point.) *Not to ceaſe, not to be at reſt.*

CESSER, *verb. act. & neut.* (ne continuer pas.) *To ceaſe, to be at an end, to leave off, to give over, to forbear* or *diſcontinue.*

Quand ceſſera la guerre? *When will there be an end of the war.*

Ma douleur ne ceſſera-t-elle jamais? *Will there be no end of my pain?*

Ceſſez vos plaintes. *Forbear your complaints.*

☞ Faire ceſſer le travail. *To put a ſtop to the work.*

CESSION, *ſ. f.* (*from* ceder, tranſport.) *Ceſſion, a conveyance, a yielding up, a giving,* or *making over, a reſignation.*

Faire ceſſion de ſon droit. *To yield up one's right.*

☞ Faire ceſſion, (*ou* abandonnement) de ſon bien. *To reſign one's eſtate, to turn bankrupt.*

CESSIONAIRE, *ſ. m.* (celui qui a fait ceſſion de biens en Juſtice.) *Ceſſionary,* or *bankrupt:* one that has yielded up, (*or* reſigned) his eſtate, to be divided amongſt his creditors.

☞ Ceſſionnaire, (celui qui accepte & à qui l'on fait une ceſſion.) *Grantee.*

CESTE, *ſ. m.* (terme poëtique, ceinture que les Peintres & les Poëtes attribuent à Venus & à Junon.) *Juno's and Venus's girdle.*

☞ Ceſte, (gantelet garni de plomb dont ſe ſervoient les anciens athlétes.) *Ceſtus, a kind of gantlet with plummets of lead, formerly uſed by wreſtlers.*

CET, cette, V. Ce.

CETACÉE, *adj.* (lat. de la nature d'une baleine.) *Cetaceous*, of the nature of a whale.

CETERACH, *ſ. m.* (ſorte d'herbe.) *Spleen-wort.*

CETUY-cy. ‡ *This.* } Vieux mots pour dire
Cetuy-là. ‡ *That.* } *celui-ci, celui-là.*

C H

CHABLE, V. Cable.

CHABLEUR, *ſ. m.* (Officier de la Ville de *Paris.*) *A water-Officer in* Paris.

CHABLIS, *ſ. m.* (bois abatus dans les forêts par les vents.) *Cablish, wind-fallen wood.*

CHABOT, *ſ. m.* (petit poiſſon de riviere.) *Gull*, or *miller's thumb*, a ſort of fish.

CHACELAS, *ſ. m.* (eſpéce de raiſin blanc.) *An excellent ſort of white grape.*

CHACONNE, *ſ. f.* (air de muſique *ou* danſe.) *Chacoon*, a tune and a dance.

CHACUN, une, *ou* chaqu'un, une, pronom diſtributif, (chaque perſonne, chaque choſe.) *Every man, every one, every body, each, every thing.*

CHAFOUIN, *ſ. m.* (ſorte d'animal.) *A pole-cat.*

CHAFOUIN, ine, *adj.* (de mauvaiſe mine, maigre; en parlant du viſage & de la taille.) *Paultry, ſneaking, wretched, pitiful, poor.*

CHAGRIN, *ſ. m.* (triſteſſe, inquiétude, ennui.) *Trouble, vexation, grief, ſorrow, ſadneſs, melancholy.*

☞ Chagrin, (ſorte de cuir d'un certain poiſſon.) *Shagreen.*

☞ Cela me donne du chagrin. *That vexes* or *troubles me.*

☞ J'en ſuis dans le dernier chagrin. *I am extremely concerned* or *troubled about it.*

☞ Un homme qui ſe fait des chagrins de rien. *A moroſe, peevish*, or *fretfull man.*

Chagrin, ine, *adj.* (mélancolique, triſte, de mauvaiſe humeur.) *Moroſe, peevish, four, fretful, ſhagrin, melancholy, ſad.*

Chagrinant, ante, *adj.* (qui chagrine.) *Vexatious, troubleſome.*

CHAGRINER, *verb. act.* (attriſter, rendre chagrin.) *To vex, grieve*, or *trouble.*

Se chagriner, *verb. rec. To fret, to vex one's ſelf.*

CHAHUANT, V. Chat-huant.

CHAINE, *ſ. f.* (eſpéce de lien compoſé d'anneaux entrelacés les uns dans les autres.) *A chain.*

☞ Chien qu'on tient à la chaîne. *A bandog, a tydog.*

☞ Chaîne, (fils étendus en long ſur le métier d'un Tiſſerand.) *A weaver's warp.*

* Chaîne, les galériens attachés à la chaîne.) *The galley-ſlaves.*

* Chaîne de montagnes, pluſieurs montagnes qui tiennent les unes aux autres.) *A long ridge of mountains, a tract of hills.*

☞ Chaîne, (rangée de pierre de taille miſe l'une ſur l'autre pour fortifier un mur.) *Ruſtick coins*, in building.

* Chaîne, (ſervitude, captivité.) *Chains, bonds, captivity, bondage.*

☞ Tendre les chaînes des rues. *To chain the ſtreets.*

CHAINEAU, *ſ. m.* (gouttiere *ou* conduit de plomb le long d'une muraille.) *A pipe of lead* to convey rain water from the gutters to the ground.

CHAINETIER, *ſ. m. A chain-maker.*

CHAINETTE, *ſ. f.* (petite chaîne.) *A chain* or *little chain.*

Montre à chaînette. *A chain-watch.*

CHAINON, *ſ. m.* (anneau d'une chaîne.) *The link* of a chain.

CHAIR, *ſ. f.* (ſubſtance molle & ſanguine qui eſt entre la peau & les os des animaux.) *Flesh.*

☞ Être en chair, (en parlant d'un cheval, être gras.) *To be fat.*

☞ Chair, (*ou* peau.) *Skin.*

Elle a la chair blanche. *She has a white skin.*

* † Piéce de chair, groſſe piéce de chair, (perſonne fort groſſe & peſante qui n'a point d'eſprit.) *A great lump of flesh, a fat, dull, heavy body.*

* Chair, (au langage de l'Écriture ſignifie concupiſcence.) *Flesh, luſt.*

☞ Chair de mouton, de bœuf, *ou* d'agneau. *Mutton, beef*, or *lamb.*

☞ Chair de poiſſon. *The fleshy part of a fish.*

☞ Chair de fruit. *The pulp of fruit.*

P. N'être ni chair, ni poiſſon. P. *To be neither fish nor flesh, to be betwixt hawk and buzzard.*

☞ Couper juſqu'à la chair vive. *To cut to the quick.*

CHAIRCUTIER, V. Charcutier.

CHAIRE, *ſ. f.* (ſiége de Prédicateur, *ou* de Docteur.) *A pulpit.*

☞ La chaire d'un ſiége Epiſcopal. *The Epiſcopal ſee.*

☞ Diſputer une chaire de droit. *To diſpute for profeſſorship in law.*

* Chaire, (la fonction d'un Prédicateur.) *The pulpit, preaching, oratory.*

Il a de grands talens pour la chaire. *He has great talents for the pulpit, he is a great maſter of oratory.*

CHAISE, *ſ. f.* (ſiége où l'on s'aſſeoit.) *A chair, a ſeat.*

☞ Chaiſe d'affaires, *ou* chaiſe percée.) *A cloſe ſtool.*

☞ Chaiſe roulante, (*ou* ſeulement, chaiſe, (petit carroſſe, *ou* caléche.) *A chaiſe*, and by contraction, *a chas.*

☞ Chaiſe, (dans laquelle on ſe fait porter par deux hommes.) *A chair* or *ſedan.*

Un porteur de chaiſe. *A chairman.*

CHALAND, *ſ. m.* Chalande, *ſ. f.* (qui achete ordinairement d'un même marchand.) *A cuſtomer.*

CHALAND ☞, (acheteur.) *Chapman.*

CHALANDISE, *ſ. f. Cuſtom.*

CHALANDISE ☞, (chaland ſeul.) *Cuſtomer.*

Il a acheté cette maiſon, & a donné cent livres ſterling pour la chalandiſe. *He has bought that houſe, and given a hundred pounds for the good will.*

CHALCÉDOINE, V. Calcedoine.

CHALEMIE, *ſubſt. m.* (chalumeau, flute champêtre.) *A pipe.*

CHALEUR, *ſ. f.* (qualité de ce qui eſt chaud; il ſe dit au propre & au figuré.) *Heat, warmth*, in a proper and figurative ſenſe.

☞ Il fait une grande chaleur. *It is very hot weather.*

☞ Chaleur de fiévre. *The hot fit of an ague.*

☞ Dans la chaleur, (*ou* au fort) du combat, de la diſpute. *In the heat of the fight, of the diſpute.*

* † Chaleur de foie, (mouvement de colere prompt & paſſager.) *A ſhort paſſion* or *fit of anger, a guſt of paſſion.*

* Donner chaleur, (animer, encourager.) *To animate* or *incourage.*

* Chaleur, (animoſité.) *Heat, animoſity.*

Les différends continuent avec tant de chaleur. *The differences continue with ſo much heat*, or *to ſuch a height.*

☞ Une chienne qui eſt en chaleur. *A proud bitch.*

☞ Une cavalle qui entre en chaleur. *A mare ready to take horſe.*

* Chaleur, (ardeur.) *Fervency, eagerneſs, zeal, ardent affection.*

Il ſert ſes amis avec chaleur. *He ſerves his friends with great zeal and affection.*

Témoigner de la chaleur pour les intérêts de quelqu'un. *To ſhew a great deal of zeal for one's intereſt, to be highly concerned for him.*

Chaleureux, *ou* chaloureux, euſe, *adj.* (qui a beaucoup de chaleur naturelle.) *That has a great ſtock of natural warmth.*

CHALIT, ‡, *ſ. m.* (le bois du lit.) *A bedſtead.*

CHALOUPE, *ſ. f.* (petit vaiſſeau de mer pour le ſervice d'un plus grand.) *A ſhallop*, or *great boat.*

CHALUMEAU, *ſ. m.* (tuyau de bled.) *A ſtraw*, or *ſtalk of corn.*

☞ Chalumeau, (inſtrument de muſique champêtre.) *A reed* or *pipe.*

CHAMADE, *ſ. f.* (terme de guerre.) *Shamade, parley*, a term uſed in war.

Battre la chamade. *To beat a parley.*

CHAMAILLER, ſe chamailler, *verb. rec. ou* chamailler, *neut.*) ſe frapper les uns les autres à coups d'épée, de bâton, *&c.*) *To tilt*, or *skirmish, to fight hand in hand with weapons.*

* Chamailler, *ou* ſe chamailler, (diſputer, conteſter.) *To ſquabble, to wrangle, bicker*, or *conteſt.*

CHAMAILLIS, *ſ. m.* (Mêlée, combat.) *Tilting, ſkirmish, fight.*

* Chamaillis, (diſpute.) *Wrangling, bickering, conteſt, diſpute, debate.*

Chamarré, ée, *adj. Dawb'd* or *laced all over.*

CHAMARRER, *verb. act. To dawb* or *to lace all over with gold and ſilver lace*, &c.

CHAMARRURE, *ſ. f. A thick lacing.*

CHAMBELLAN, *ſ. m.* (premier Officier de la chambre du Roi.) *A Chamberlain*, the firſt Officer of the King's bed-chamber.

CHAMBRANLE, *ſ. m.* (ornement de menuiſerie *ou* de pierre qu'on met aux côtés des portes, des fenêtres, *&c.*) *Chambrale, door-caſe*, or *window-caſe.*

CHAMBRE, *ſ. f.* (membre d'un logis.) *A chamber*, or *room.*

Chambre où l'on couche. *A bed-chamber.*

Chambre où l'on mange. *A dining-room.*

Valet de chambre. *A valet de chambre.*

Fille *ou* femme de chambre. *A chamber-maid.*

Garder, tenir la chambre, (n'en pas ſortir.) *To keep one's chamber.*

☞ Chambre, (tribunal de Juſtice.) *A Court of Juſtice*, or *a room wherein it is kept.*

☞ Robe de chambre. *A night* or *morning gown.*

☞ Vivre en chambre. *To live privately in a lodging.*

☞ Les deux Chambres du Parlement d'Angleterre. *The two Houſes of Parliament.*

La chambre baſſe. *The lower houſe, the houſe of Commons.*

La chambre haute. *The upper houſe, the houſe of Lords.*

CHAMBRÉE, *ſ. f.* (ceux qui logent dans une même chambre.) *The company that lies in one chamber.*

☞ Chambrée, (aſſemblée qui ſe fait dans une chambre pour voir quelque ſpectacle.) *A houſe-full.*

CHAMBRELAN †, *ſ. m.* (qui loge en chambre locante.) *A lodger.*

☞ Chambrelan, (ouvrier qui travaille en chambre.) *One that works in a private chamber.*

CHAMBRER, *verb. neut.* (loger enſemble, *ou* ſous une même tente, en parlant des gens de guerre.) *To lodge, to quarter, or to tent together.*

CHAMBRETTE, *ſ. f.* (petite chambre.) *A little room* or *cabin.*

CHAMBRIER, *ſ. m.* (Officier clauſtral dans quelques Monaſteres.) *A Chamberlain* in a Monaſtery.

☞ Grand Chambrier, V. Chambellan.

CHAMBRIERE, *ſ. f.* (ſervante de perſonnes de petite condition.) *A houſe-maid.*

CHAMBRILLON †, *ſ. f.* (petite ſervante.) *A little maid-ſervant*, or *durgeon.*

CHAMEAU, *ſ. m.* (ſorte d'animal.) *A camel*, a ſort of beaſt.

CHAMELIER, *ſ. m.* (celui qui conduit des chameaux.) *A camel-driver.*

CHAMOIS, *ſ. m.* (eſpéce de chévre ſauvage.) *A ſhamois*, or *wild-goat.*

☞ Chamois, (*ou* peau de chamois.) *Shamoy*, or *ſhamoy leather.*

CHAMP, *ſ. m.* (piéce de terre labourable.) *A field, a piece of ground.*

* Champ, (ſujet, matiere pour diſcourir.) * *Field, ſubject, theme, matter* to diſcourſe upon.

☞ Les champs, (*ou* la campagne.) *The fields, the country.*

A travers champs, (hors des chemins.) *Croſs the fields, over hedge and ditch.*

* Gagner les champs, (s'enfuir.) *To run or ſcamper.*

* Battre aux champs, (battre le tambour pour ſe mettre en marche.) *To beat the march.*

* Battre aux champs, (ſe mettre en marche.) *To begin to march*, ſpeaking of an army.

* Se mettre aux champs, (ſe mettre en colere.) *To fly into a paſſion.*

☞ Champ de bataille, champ de combat, (l'endroit où deux armées combattent.) *The field*, where two armies engage.

☞ Champ clos, (lice, lieu renfermé de barrieres où l'on ſe battoit autrefois.) *Camp, liſt.*

Combat en champ clos. *Camp-fight.*

* Champ, (fonds ſur lequel on peint, on repréſente, on grave quelque choſe.) *Field or ground.*

* Donner la clef des champs à quelqu'un, (lui donner la liberté d'aller où il veut.) *To give one his liberty, to let him go where he will.*

A travers champs. *Croſs the fields.*

† A travers champs, (à la volée.) *At random.*

☞ Sur le champ, *adv.* (ſur l'heure même.) *Extempore, out of hand, immediately, without ſtay* or *delay.*

☞ A tout, *ou* a chaque bout de champ, (à chaque moment, à tout propos.) *Ever, ever and anon, at every turn.*

☞ Le champ d'un peigne, le milieu d'un peigne qui a des dents de côté & d'autre.) *The bridge*, or *middle of a comb*, that has teeth on both ſides.

CHAMPART, *ſ. m.* (droit ſeigneurial.) *Field-rent.*

CHAMPÊTRE, *adj.* (ruſtique, qui appartient aux champs.) *Rural, ruſtical, belonging to the fields* or *country, country like.*

Se divertir d'une maniere champêtre. *To take rural diverſions.*

Maiſon champêtre. *A country houſe.*

Vie champêtre. *A country life.*

Homme champêtre. *One that lives a country life, a country man, a clown.*

CHAMPIGNON, *ſ. m.* (eſpéce de plante ſpongieuſe.) *A mushroom.*

* Champignon, (bouton qui ſe fait au lumignon d'une chandelle qui brûle.) *A ſtar, thief*, or *ſtranger* in a candle.

CHAMPIGNONNIERE, *ſ. f. A bed for mushrooms.*

CHAMPION, *ſ. m.* (combatant en champ clos.) *A champion*, or ſingle combatant.

CHANCE, *ſ. f.* (ſorte de jeu à deux *ou* trois dez.) *Hazard*, a play at dice.

☞ Chance, (le point qu'on livre à celui contre lequel on joue, *ou* qu'on livre à ſoi-même.) *Chance* or *main.*

* Chance, (heureuſe fortune.) *Chance, luck, good fortune.*

*† Conter ſa chance, (conter ſon affaire, *ou* ſes raiſons.) *To lay open one's caſe.*

Il lui conta, *ou* lui expliqua ſa chance. *He told him his caſe.*

CHANCEL, *ou* chanceau, *ſ. m.* (partie d'une Égliſe.) *Chancel*, in a Church.

Chancelant, ante, *adj. Reeling, ſtaggering.*

* Chancelant, (qui n'eſt pas ferme.) *Wavering, unſteady, fickle.*

CHANCELEMENT, *ſ. m.* (démarche qui n'eſt pas ferme.) *Reeling, ſtaggering.*

CHANCELER, *verb. neut.* (ne ſe tenir pas ferme ſur ſes pieds.) *To reel*, or *ſtagger.*

* Chanceler, (être irréſolu, n'être pas ferme, *ou* aſſuré.) *To waver, to be unſteady*, or *wavering, to ſtagger, to be at uncertainty.*

CHANCELERIE, *ſ. f.* (ſorte de tribunal où on ſcelle les lettres avec le ſceau du Prince.) *Chancery.*

CHANCELIER, *ſ. m.* (officier de la couronne & le chef de la juſtice en France.) *Lord Chancellor.*

Chancelier d'une Univerſité. *The Chancellor of an Univerſity.*

CHANCELIERE, *ſ. f.* (femme de Chancelier.) *A Chancellor's wife.*

CHANCEUX, ceuſe, *adj.* (qui eſt en chance.) *Lucky, that has good luck.*

Chanci, ie, *adj.* (moiſi.) *Mouldy.*

CHANCIR, *verb. neut.* ſe chancir, *verb. recip.* (ſe moiſir en parlant des choſes qui ſe mangent.) *To grow mouldy.*

CHANCISSURE, *ſ. f. Mouldineſs.*

CHANCRE, *ſ. m.* (eſpéce d'ulcére fort malin.) *A cancer* or *ſhanker*, a ſort of ſore.

Chancreux, euſe, *adj.* (qui tient de la malignité d'un chancre.) *Cancerous.*

CHANDELEUR, *ſ. f.* (fête de la purification de la Vierge.) *Candlemas.*

La fête (le jour) de la chandeleur. *Candlemas-day.*

CHANDELIER, *ſ. m.* (uſtenſile pour mettre une chandelle.) *A candleſtick.*

☞ Chandelier, (artiſan qui fait & vend de la chandelle.) *A chandler, a tallow-chandler.*

CHANDELIERE, *ſ. f.* (femme *ou* veuve d'un chandelier.) *A chandlers wife* or *widow.*

CHANDELLE, *ſ. f.* (petit flambeau de ſuif.) *A candle.*

Chandelle de cire, (bougie.) *A wax-candle.*

☞ Chandelle de glace. *An iſicle.*

*† Le jeu ne vaut pas la chandelle, (en parlant d'une affaire qui coûte plus qu'elle ne vaut.) *It will not quit coſt, it is not worth one's while.*

CHANFREIN, *ſ. m.* (le devant de la tête du cheval.) *The forehead of a horſe.*

☞ Chanfrein, (morceau d'étoffe noire qu'on met ſur le front, *ou* ſur le nez des chevaux de deuil.) *Shafferoon, a piece of black ſtuff on the forehead of a mourning horſe.*

Chanfrein, (coëffure de plumes pour un cheval aux jours de pompe.) *A ſet of feathers for a horſe upon a ſolemn day.*

☞ Chanfrein, (morceau d'étoffe ſur le front des chevaux de deuil.) *Shafferoon.*

CHANGE, *ſ. m.* (troc d'une choſe avec une autre.) *Exchange.*

☞ Vous ne perdez rien au change. *You loſe nothing by that bargain.*

Change, (action de quitter une choſe pour une autre.) *Change.*

Il aime le change. *He loves change, he is inconſtant.*

☞ Le change d'une piéce d'or *ou* d'argent, (la monnoie qui en fait la valeur.) *The change* of a piece of gold, *or* ſilver.

☞ Change, (lieu où l'on va changer les eſpéces de monnoies & où s'aſſemblent les banquiers.) *Exchange.*

Lettre, *ou* billet de change. *A bill of exchange.*

☞ Change, (banque, métier de banquier.) *Banker's trade.*

Faire le change. *To be a banker.*

☞ Change, (profit de banquier.) *Change*, the profit of a banker.

☞ Change, (terme de venerie, quand on prend un cerf de rencontre, pour celui qu'on avoit lancé & couru déja quelque tems.) *Change.*

* Donner le change á quelqu'un *ou* lui faire prendre le change, (le tromper adroitement.) *To put the change upon one, to take him off from the right way, and put him upon the wrong, to delude him.*

* Les Tribuns ne prirent pas ſi aiſément le change. *The Tribunes would not be put off ſo eaſily.*

* Prendre le change, (ſe tromper.) *To miſtake.*

Changé, ée, *adj. Changed, altered, transformed, turned, converted.*

Il eſt bien changé. *He is very much altered, he is quite another man.*

Changeant, ante, *adj.* (variable, qui change facilement.) *Inconſtant, fickle, uncertain, changeable, variable.*

☞ Tableau changeant. *A moving picture.*

Coulour changeante. *A changeable colour.*

CHANGEMENT, *ſ. m.* (mutation, change.) *Change, changing, alteration, viciſſitude.*

☞ Sujet au changement. *Changeable, mutable, unconſtant, variable.*

CHANGEOTTER, *verb. neut.* (changer ſouvent.) *To change often.*

CHANGER, *verb. act.* (quitter, troquer *ou* prendre une choſe pour une autre.) *To change*, or *make an exchange, to barter.*

☞ Changer, (convertir, tranſmuer une choſe en une autre.) *To turn, change*, or *transform* out of one form into another.

☞ Changer une piéce d'or *ou* d'argent, (en donner le change.) *To change a piece of gold* or *ſilver, to give ſmall money* or *change for it.*

☞ Changer l'état d'une choſe, (y apporter de la nouveauté.) *To change* or

alter a thing, to innovate it.

Changer, *verb. neut. To change, shift, turn,* or *alter.*

Changer d'habit. *To change cloaths.*

Changer de chemiſe. *To ſhift one's ſhirt,* ou ſeulement, *to ſhift.*

Changer de logis. *To ſhift one's quarters, to remove.*

Changer de Religion. *To change one's Religion.*

Quoique la ſcene du monde change preſque à tous momens, les mêmes événemens y reviennent, pour y être repréſentés par de nouveaux acteurs. *Although the ſcene of the world ſhifts almoſt every moment, yet the ſame events return again, in order to be repreſented by new actors.*

* Changer de note, (changer de façon de faire *ou* de parler.) *To turn over a new leaf.*

Les modes changent tous les jours. *Faſhions change* or *alter every day.*

* Changer de viſage & de diſcours ſelon le ſentiment d'autrui. *To frame one's countenance, and diſcourſe according to another man's opinion.*

CHANGER, Se changer, *verb. recip. To change, to turn* or *be turned.*

CHANGEUR, *ſ. m.* (celui qui eſt prépoſé pour changer les monnoies.) *A banker, a money changer.*

CHANOINE, *ſ. m.* (celui qui poſſede une prébende dans une Egliſe Cathédrale ou Collégiale.) *A canon* or *prebendary.*

CHANOINESSE, *ſ. f.* (fille qui poſſede une prébende.) *A canoneſs*, a virgin that lives like a nun, but without making a vow.

CHANOINIE, *ſ. f.* (titre de bénéfice de celui qui eſt Chanoine.) *Canonſhip*, the place of a canon.

CHANSON, *ſ. f.* (piéce de vers miſe en air pour chanter.) *A ſong, a lay, ballad, ditty*, or *ſtrain.*

* † Chanter *ou* dire toujours la même chanſon, (répéter une choſe pluſieurs fois.) *Still to harp upon the ſame ſtring, to ſay ſtill the ſame thing over and over.*

* † Tout ce que vous me dites ſont des chanſons, (*ou* des ſornettes.) *You tell me tales of a tub.*

CHANSONNETTE, *ſ. f.* (petite chanſon.) *A little ſong, a lay.*

CHANSONNIER, *ſ. m.* (faiſeur de chanſon.) *A ſongſter*, or *ballad-maker.*

CHANT, *ſ. m.* (modulation de la voix avec quelque ſorte d'harmonie.) *Singing.*

☞ Chant, (*ou air.*) *A tune.*

☞ Chant, (partie de poëme héroïque qu'on appelle auſſi livre.) *Canto*, a part of an heroick poem.

Le chant des oiſeaux. *The ſinging of the birds.*

☞ Le chant du coq. *The cok-crowing.*

☞ Chant, (chanſon, cantique.) *A ſong.*

Chant nuptial, (*ou* épithalame.) *A bridal* or *wedding ſong, an epithalamium.*

Chant funébre. *A funeral ſong.*

Chantant, ante, *adj. Singing.*

Chanté, ée, *adj. Sung.*

C'eſt bien chanté. *That's well ſung*, or * † *well ſaid.*

CHANTEAU, *ſ. m.* (morceau coupé d'un grand pain.) *A cantle*, or *a great lump of bread.*

☞ Chanteau d'un habit. *A quarter piece of a garment.*

CHANTE-PLEURE, *ſ. f.* (arroſoir de jardinier.) *A watering-pot.*

CHANTER, *verb. neut. & act.* (pouſſer la voix avec différente inflexion & harmonie, en parlant des hommes & des oiſeaux.) *To ſing*, as men and birds do.

☞ Chanter, (en parlant du coq.) *To crow*, as a cock does.

Chanter (*ou* célébrer) la meſſe.) *To ſing* or *ſay maſs, to celebrate the maſs.*

* Chanter la palinodie, (ſe rétracter, ſe dédire de ce qu'on avoit avancé.) *To recant, to unſay what one had ſaid.*

* † Chanter, (dire, parlant de quelque choſe.) *To ſay.*

Voyons ce que ce livre chante, ce que cet auteur chante. *Let's ſee what this book* or *author ſays.*

☞ Pain à chanter, (pain ſans levain pour célébrer la meſſe, pour cacheter les lettres.) *A wafer.*

* Chanter, (célébrer, jouer.) *To ſing, celebrate* or *praiſe.*

* † Je lui ai bien chanté ſa game, (je lui ai fait des réprimandes.) *I have rattled him to ſome tune.*

* † Faire chanter quelqu'un, (le réduire à la raiſon.) *To bring one to reaſonable terms.*

* † Faire chanter un criminel, (lui faire avouer ſon crime.) *To make a malefactor ſqueak.*

* † Chanter la même chanſon, V. Chanſon.

* † Chanter injures, chanter goguettes *ou* chanter pouilles à quelqu'un. *To rail at one, to revile* or *vilify him.*

CHANTERELLE, *ſ. f.* (la corde la plus déliée d'un violon, d'un luth, d'un theorbe, *&c.*) *The treble ſtring of a violin*, or *the ſmalleſt of any muſical inſtrument.*

CHANTEUR, *ſ. m.* Chanteuſe, *ſ. f.* (celui *ou* celle qui chante.) *Singer, a ſinging man* or *woman.*

CHANTIER, *ſ. m.* (lieu où les marchands de bois arrangent leur bois.) *A wood-monger's* or *timber-merchant's wood-yard.*

☞ Chantier, (lieu où les charpentiers travaillent.) *A carpenter's yard.*

☞ Chantier, (piéces de bois ſur leſquelles on conſtruit les vaiſſeaux.) *Stocks* to build ſhips on.

☞ Chantier, (piéces de bois ſur leſquelles on poſe les tonneaux de vin, de biére, *&c.*) *A gaunry* or *ſtilling* for hogsheads, *&c.* to ſtand on.

CHANTRE, *ſ. m. from* chant. *A chanter, a ſinging man.*

Chantre (bénéficier qui préſide au chant.) *Chanter*, or *chief ſinger in a Church.*

CHANTRERIE, *ſ. f.* (dignité de chantre.) *The chanter's place* or *dignity.*

CHANVRE, *ſ. m.* (ſorte de plante *ou* l'écorce de cette plante.) *Hemp.*

CHANVRIER, *ſ. m. A hemp-dreſſer.*

CHAOS, *ſ. m.* (confuſion.) *Chaos, confuſion.*

CHAPE, *ſ. f.* (eſpéce de manteau eccléſiaſtique.) *A church-man's cope.*

☞ Chape *ou* chapelle, (le couvercle d'un alembic.) *The helm* or *head* of a lembick.

* † Diſputer la chape de l'Evêque (diſputer d'une choſe qui ne peut être à pas un de ceux qui en diſputent.) *To contend for things of no concern to us.*

CHAPEAU, *ſ. m. A hat.*

Oter ſon chapeau à quelqu'un, (le ſaluer en ſe découvrant la tête.) *To pull one's hat off to one, to cap him.*

Coup de chapeau, (ſalutation qu'on fait en ôtant ſon chapeau.) *A cap*, or *pulling off one's hat.*

* Chapeau rouge, (*ou* abſolument chapeau, la dignité d'un Cardinal.) *Cardinalſhip, a Cardinal's dignity.*

☞ Chapeau (*ou* couronne) de fleurs. *A garland of flowers.*

CHAPELAIN, *ſ. m.* (*from* chapelle.) *A chaplain.*

Chapelé, ée, *adj. Chipped.*

CHAPELER du pain, *verb. act.* (en ôter le deſſus de la croûte.) *To chip bread.*

CHAPELET, *ſ. m.* (couronne compoſée de divers grains ſur leſquels les Papiſtes récitent quelques priéres.) *Chaplet, a bead, a pair of beads.*

☞ Chapelet, (ornement d'architecture,) *Chaplet*, or *fillet*, a kind of ornament in architecture.

☞ Le chapelet (*ou* la couronne) de la Sainte Vierge. *The chaplet* or *garland of the Virgin* Mary.

☞ Chapelet (terme de manége, paire d'étrivieres garnies de leurs étriers.) *Stirrup-leathers.*

CHAPELEURE, *ſ. f.* (croûte qu'on ôte du pain chapelé.) *Chippings.*

CHAPELIER, *ſ. m.* (celui qui fabrique les chapeaux.) *A hatter.*

☞ Chapelier, (marchand de chapeaux.) *A haberdaſher* of hats.

CHAPELLE, *ſ. f.* (petit édifice conſacré à Dieu.) *A chapel.*

☞ Chapelle, (ſorte de bénéfice ſimple.) *A living* or *benefice.*

☞ Chapelle ardente, (couvert garni de cierges allumés ſous lequel on met le corps d'un défunt *ou* la repréſentation.) *The place where a dead perſon lies in ſtate.*

CHAPELURE, V. Chapeleure.

CHAPERON, *ſ. m.* (eſpéce de bonnet de docteur & de licencié.) *A hood*, ſuch as they wear in the univerſities.

☞ Chaperon, (enveloppe de cuir dont on couvre la tête des oiſeaux de proie.) *A hawk's hood.*

☞ Chaperon, (ornement en broderie qui eſt derriere la chape.) *A piece of imbroidery on the back of a churchman's cope.*

☞ Chaperon, (le haut d'une muraille de cloture, fait en talus.) *Coping*, the top of a wall made ſloping.

☞ Le chaperon (*ou* deſſus) d'une potence. *The top of gibbet.*

☞ Chaperon, (couverture qui ſe renverſe ſur la poignée du piſtolet.) *A holſtercap.*

CHAPERONNER, *verb. act.* (honneter quelqu'un.) *To cap one.*

☞ Chaperonner l'oiſeau. *To hoodwhink the hawk.*

CHAPIER, *ſ. m.* (*ou* porte-chape.) *A churchman with a cope, a cope-bearer.*

CHAPITEAU, *ſ. m.* (la partie du haut de la colonne qui poſe ſur le fuſt.) *The chapiter, head*, or *top of a pillar.*

CHAPITRE, *ſ. m.* (partie d'un livre.) *Chapter*, part of a book.

☞ Chapitre, (le corps des chanoines.) *Chapter*, the canons of a church.

☞ Chapitre, (l'aſſemblée des chanoines.) *Chapter*, or aſſembly of canons.

☞ Chapitre, (lieu où ſe tient cette aſſemblée.) *A chapter-houſe.*

* Chapitre, (la matiere, le ſujet dont on parle, le propos ſur lequel on eſt.) *Chapter, ſubject*, or *matter of diſcourſe.*

Paſſons ſur ce chapitre. *Let us wave that ſubject.*

† Chapitré, ée, *adj. Reprimanded, checked, rebuked, reproved.*

CHAPITRER †, *verb. act.* (reprimander.) *To reprimand, to read a lecture, to check, to rebuke*, or *reprove.*

CHAPON, *ſ. m.* (coq châtré.) *A capon.*

Chaponné, ée, *adj. Caponned.*
CHAPONNEAU, *ſ. m.* (jeune chapon.) *A young capon.*
CHAPONNER, *verb. act.* (châtrer un jeune coq.) *To capon.*
CHAQUE, (pronom diſtributif.) *Every.*
CHAR, *ſ. m.* (*ou* chariot.) *A chariot.*
Ex. Un char de triomphe. *A triumphal chariot.*
CHARANSON, *ſ. m.* (ver qui ronge le blé.) *A weevil*, or *mite.*
CHARBON, *ſ. m.* (bois embraſé.) *Coal.*
☞ Charbon, (tronçon de jeune bois brûlé à demi.) *Charcoal.*
☞ Charbon de terre. *Sea-coal.*
☞ Charbon, (*ou* gros froncle.) *Carbuncle, plague ſore.*
Charbonné, ée, *adj. Blacken'd with a coal.*
CHARBONNÉE, *ſ. f.* (petit aloyau de bœuf tiré des fauſſes côtes & qui n'a de la chair que d'un côté.) *A ſhort rib of beef, with flesh of one ſide only.*
CHARBONNER, *verb. act.* (noircir avec du charbon.) *To dawb*, or *to blacken with a coal.*
CHARBONNIER, *ſ. m.* (ouvrier qui fait *ou* qui vend du charbon.) *A coal-man, a collier.*
☞ Bâtiment charbonnier. *A collier.*
☞ Charbonnier, (lieu où l'on ſerre le charbon.) *Coal-hole.*
CHARBONNIERE, *ſ. f.* (celle qui vend du charbon.) *A coal-woman.*
☞ Charbonniere, (le lieu où l'on fait le charbon.) *Coal-pit*, or *colliery, the place where charcoals are made.*
☞ Charbonniere, (le lieu où l'on tient le charbon.) *A coal-houſe.*
CHARCUTER, *verb. act.* (couper mal proprement.) *To hack, to mangle, to butcher.*
CHARCUTIER, *ſ. m.* Charcutiere, *ſ. f.* (qui vend de la chair de pourceau.) *One that ſells all manner of hogs flesh, with puddings, ſauſages, and hogs tongues.*
CHARDON, *ſ. m.* (plante aſſez connue.) *Thiſtle*, a ſort of plant.
Chardon benit. *Holy thiſtle.*
Chardon de bonnetier. *Fuller's thiſtle*, or *teazil.*
☞ Chardon, (pointe *ou* crochet de fer qui ſe met au haut des baluſtrades de fer.) *A ſpike-head.*
Chardonné, ée, *adj. Napped.*
CHARDONNER, *verb. act.* (tirer le poil d'une étoffe avec des chardons.) *To nap.*
CHARDONNERET, *ſ. m.* (petit oiſeau.) *A gold-finch.*
CHARDONNIERE, *ſ. f.* (terre pleine de chardons.) *A plot of thiſtles.*
CHARGE, *ſ. f.* faix, (fardeau.) *Charge, burden, load.*
* Charge, (dépenſe que l'on eſt obligé de faire, & qui incommode.) *Charge, burden, clog.*
☞ Charge d'arme à feu, (ce qu'on y met de poudre & de plomb.) *The charge of a gun.*
☞ Bénéfice à charges d'ames. *A benefice with cure of ſouls.*
☞ Charge, (place, emploi conſidérable.) *Place, office, employment, dignity.*
☞ Charge, (cataplaſme pour un cheval.) *A kind of poultice for a horſe.*
☞ A la charge, (*ou* à condition) que. *Upon condition that, provided that, provided.*
Tu vois que j'en uſe librement, mais c'eſt comme tu fais, à charge d'autant. *Thou ſeeſt I deal freely with thee, but thou knoweſt, thou may'ſt do the like with me.*
* Charge, (commiſſion, ordre que l'on donne à quelqu'un.) *Charge, commiſſion, command, order.*
Donner charge de quelque choſe à un ami. *To charge a friend with a buſineſs, to give it him in charge.*
* Charge, (le ſoin qu'on doit prendre de garder, de ménager quelque choſe.) *Charge, care.*
Prendre la charge de quelque choſe, (s'en charger.) *To take charge of any thing*, or *to take a thing upon one's ſelf.*
* Être à charge à quelqu'un, (lui cauſer de la dépenſe.) *To be chargeable to one*, or *to put him to charges.*
* Un revenu de mille écus, toutes charges faites. *A revenue of a thouſand crowns clear*, or *all charges born.*
*Charge, (choc, attaque.) *Charge, attack.*
Sonner la charge. *To ſound the charge.*
☞ Une femme de charge, (ſorte de domeſtique.) *A houſe-keeper.*
* Charge, (accuſation.) *Charge, accuſation, indictment.*
☞ Charge, (en terme de peinture : portrait chargé.) *A charge*, or *cargature*, in painting.
Chargé, ée, *adj. Laden, loaded, loaden*, &c. V. Charger.
Déchargé. *A loaded die.*
☞ Couleur chargée, (*ou* qui eſt trop forte.) *A deep colour.*
* † Un homme chargé de cuiſine, (*ou* qui eſt fort gras.) *A foggy man.*
☞ Chargé d'années. *Full of years.*
☞ Un vaiſſeau chargé pour Amſterdam. *A ſhip bound to* Amſterdam.
☞ Chargé de lie. *Full of lees.*
* Être chargé de dettes. *To be deep in debt.*
☞ Une terre chargée de dettes. *An eſtate clogg'd with many debts.*
* Table chargée. *A table crowded with gueſts.*
* Portrait chargé. *A ſatyrical* or *unlucky picture.*
☞ Cheval chargé de tête, *ou* d'encolure. *A heavy-headed horſe.*
☞ Branche chargée d'un bouton à fleur. *A branch with a flower-bud.*
* Il eſt chargé de quatre petits enfans. *He has four little children to keep.*
Chargeant, ante, *adj.* (peſant, difficile à diriger.) *Clogging, heavy.*
* Chargeant, (incommode, ennuyeux, importun.) *Burdenſome, troubleſome, tedious.*
CHARGEOIR, *ſ. m.* (inſtrument avec quoi on charge le canon.) *Charger* for great guns.
CHARGER, *verb. act.* (mettre une charge *ou* un fardeau ſur.) *To charge, to load, to lade, to burden, to lay a burden upon.*
☞ Charger une arme à feu. *To charge a gun.*
☞ Charger une pipe à fumer. *To fill a tobaco pipe.*
* Charger, (incommoder, mettre une charge ſur; dans un ſens figuré.) *To charge, to burden, to over-burden, to clog.*
☞ Charger toutes les voiles, (terme de marine.) *To clap on all the ſails.*
☞ Charger (attaquer) l'ennemi. *To charge* or *attack the ennemy, to fall upon him.*
☞ Charger quelqu'un, (le frapper.) *To fall upon one*, or *upon his bones, to beat* or *maul one.*
* Charger les peuples. *To over-burden the people, to lay heavy taxes upon them.*
* Charger la mémoire. *To clog the memory.*
Cette viande charge l'eſtomac. *This meat clogs one's ſtomach*, or *lies heavy upon it.*
* Charger, (commander.) *To charge* or *command.*
* Charger quelqu'un d'une choſe, (lui en donner la charge *ou* la commiſſion.) *To charge one with a thing, to give it him in charge, to truſt him with it.*
* Charger un regiſtre de quelque choſe, (la marquer ſur le regiſtre.) *To enter a thing in a regiſter.*
* Charger quelqu'un d'injures. *To rail at one, to revile* or *vilify him.*
* Charger quelqu'un de malédictions. *To curſe one, to lay curſes upon him.*
* Charger quelqu'un, (dépoſer contre lui, l'accuſer.) *To charge one with a crime, to lay ſomething to his charge.*
☞ Charger, (*ou* emplir) un vaiſſeau de vinaigre. *To fill a veſſel with vinegar.*
Charger, *verb. neut.* (en parlant des arbres qui ont beaucoup de fruit.) *To bear.*
CHARGER, ſe charger d'une choſe, *verb. recip.* (en prendre la charge *ou* le ſoin, &c.) *To take charge of a thing, to take a thing upon one's ſelf.*
CHARIAGE, *ſ. m.* (voiture par charrette.) *Carriage.*
Charié, ée, *adj. Carried, conveyed, in a cart.*
CHARIER, *verb. act.* (voiturer dans une charrette.) *To carry* or *convey in a cart.*
* Charier, (traîner avec ſoi.) *To carry*, or *to carry along with it.*
* † Il faut charier droit devant lui. *A man muſt look to his hits before him, he muſt behave himſelf well.*
CHARIER, *ſ. m.* (terme de blanchiſſeuſe.) V. Charrier.
CHARIOT, *ſ. m.* (voiture à quatre roues propre à charier diverſes choſes.) *A cart* with four wheels, *a waggon.*
☞ Chariot, (*ou* char.) *A chariot.*
CHARITABLE, *adj.* (qui a de la charité pour ſon prochain.) *Charitable, merciful.*
☞ Charitable, (qui fait l'aumône.) *Charitable, bountiful* to the poor.
Charitablement, *adv. Charitably, lovingly.*
CHARITÉ, *ſ. f.* (amour de Dieu, & du prochain par rapport à Dieu.) *Charity, the love* of God, and of our neighbour upon God's account.
☞ Charité, (anmône.) *Charity, alms.* P. Charité bien ordonnée commence par ſoi-même. P. *Charity begins at home.*
☞ La charité, (hôpital pour les pauvres malades d'une paroiſſe.) *An alms-houſe* for the poor ſort of ſick people in a parish.
CHARIVARI, *ſ. m.* (grand bruit que l'on fait en battant des inſtrumens de cuiſine à la porte & au voiſinage de ceux qui ſe remarient.) *The noiſe* or *mock-muſick of kettles, frying-pans*, &c. *at* or *near the door of people that marry again.*
☞ Charivari, (bruit, crierie.) *A rout, a dreadful noiſe, a clutter.*
CHARLATAN, *ſ. m.* (vendeur de drogues ou de thériaque, médecin hableur.) *A quack.*
* Charlatan, (flateur, enjoleur.) *A wheedler, a coaxing cheat.*
CHARLATANE, *ſ. f. A cunning gipſy.*
Charlatané, ée, *adj. Cajoled, wheedled, gulled.*
CHARLATANER, *verb. act.* (cajoler pour tromper.) *To cajole, to wheedle, to gull.*
CHARLATANERIE, *ſ. f.* (hablerie, flatterie pour tromper.) *Quacking, quack's tricks, wheedle, cheating, fair words.*
Charmant, ante, *adj.* (qui plaît extrêmement, qui ravit en admiration.) *Charming.*

bewitching, pleaſant, delightful.

CHARME, *ſ. m.* (ce qui ſe fait par art magique pour produire un effet extraordinaire.) *Charm, ſpell, inchantment.*

* Charme, (attrait, appât.) *Charm, allurement, attractive.*

☞ Charme, (arbre.) *Yoke-elm*, a ſort of tree.

Charmé, ée, *adj. Charmed*, &c. V. Charmer.

CHARMER, *verb. act.* (enchanter, enſorceler.) *To charm, inchant*, or *bewitch.*

* Charmer, (plaire extrêmement, ravir.) *To charm, pleaſe*, or *delight.*

* Charmer l'oreille. *To charm* or *tickle the ear.*

* Charmer la douleur, (en ſuſpendre le ſentiment.) *To charm, appeaſe*, or *allay the pain.*

* Le vin charme les chagrins. *Wine inchants* or *drowns cares.*

CHARMEUR, *ſ. m.* (ſorcier.) *A charmer, inchanter, conjurer.*

CHARNAGE, *ſ. m.* (tout le tems de l'année qui n'eſt point carême, & où l'on mange de la chair.) *Flesh-time.*

CHARNEL, elle, *adj.* (ſenſuel.) *Carnal, ſenſual.*

Avoir un commerce charnel avec une femme. *To have to do carnally with a woman.*

Charnellement, *adj. Carnally, ſenſually.*

CHARNIER, *ſ. m.* (lieu couvert où on enterre les morts, *ou bien* où l'on range les os décharnés des trépaſſés.) *A charnel-houſe.*

☞ Charnier, (lieu deſtiné à garder les chairs ſalées.) *A larder.*

CHARNIERE, *ſ. f.* (deux piéces de métal enclavées l'une dans l'autre & jointes enſemble par une rivure.) *A turning-joint*, or *hinge.*

CHARNU, ue, *adj.* (plein de chair, qui a la chair graſſe & ferme.) *Fleshy, plump.*

CHARNURE, *ſ. f.* (qualité de la chair.) *Flesh.*

CHAROGNE, *ſ. f.* (corps d'un animal mort qu'on a jetté à la voirie.) *Carrion, carcaſs.*

CHARPENTE, *ou* CHARPENTERIE, *ſ. f.* (ouvrage de groſſes piéces taillées, eſquarries avec la hache.) *Timber-work, carpenter's-work.*

Bois de charpente. *Timber.*

CHARPENTER, *verb. act.* (couper malproprement, charcuter.) *To hack and hew, to mangle, to butcher.*

CHARPENTERIE, (métier de charpentier.) *Carpentry*, a carpenter's trade.

CHARPENTIER, *ſ. m.* (qui travaille en charpenterie.) *Carpenter.*

CHARPIE, *ſ. f. ou* Charpis, *ſ. m.* (filament de linge uſé, pour mettre ſur une plaie.) *Lint* for a wound.

☞ Viande en charpie, (*ou* trop bouillie.) *Meat boiled to rags.*

CHARRÉE, *ſ. f.* (cendre qui a ſervi à faire la leſſive.) *Buck-aſhes.*

CHARRETÉE, (plein une charrette.) *A cart-load.*

CHARRETIER *ou* Chartier, *ſ. m.* (qui conduit une charrette.) *A carman* or *carter.*

P. Il jure comme un charretier. P. *He ſwears like a tinker.*

P. Il n'eſt ſi bon chartier qui ne verſe. P. *'Tis a good horſe that never ſtumbles.*

CHARRETTE, *ſ. f.* (ſorte de chariot à deux roues.) *A cart* with two wheels only.

* † Un mangeur de charrettes ferrées, (un brave, un fier à bras.) *A bully, a braggadochio, a ſwaggerer, a hector*, or *hectoring blade, a huff.*

CHARRIER, *&c.* V. Charier, *&c.*

CHARRIER, *ſ. m.* (groſſe toile dans la quelle on met la cendre au deſſus du cuvier.) *Bucking-cloth, naſh-cloth.*

CHARROI, *ſ. m.* (*ou* chariage, voiture par chariot, charrette, *&c.*) *Wainage.*

CHARRON, *ſ. m.* (faiſeur de charrette, de charriot.) *A cart-wright.*

CHARRONNAGE, *ſ. m.* (travail & ouvrage de charron.) *Cartwright's work.*

CHARRUE, *ſ. f.* (inſtrument à labourer la terre.) *A plough.*

P. Mettre la charrue devant les bœufs. *To put the cart before the horſes.*

CHARTE, V. Chartre.

CHARTE-PARTIE *ou* chaſſe-partie, (acte pour l'affretement d'un vaiſſeau.) *Charter-party.*

CHARTE-PARTIE, *ſ. f.* (terme de marine. C'eſt l'acte d'affretement ſur l'Océan *ou* de noliſſement ſur la Méditerranée.) *Charter-party*, an agreement between a merchant and the maſter of a ship.

☞ Charte-partie, (paſſeport.) *Paſs.*

CHARTIER, V. Charretier.

CHARTIER, *ſ. m.* (lieu où l'on garde les chartres.) *A place where charters are kept.*

CHARTIL, *ſ. m.* (grande charrette & longue.) *A great cart.*

☞ Chartil, lieu où l'on ſerre les charrettes, *&c.*) *A pent-houſe for carts in a yard.*

CHARTRE, *ſ. f.* (vieux titre d'un État, d'une Communauté, *&c.*) *A Charter.*

☞ Chartre, (terme de Palais, qui ſignifie priſon.) *A priſon, a goal.*

Chartre, (*ou* phthiſie, maladie qui fait tomber en langueur.) *A conſumption.*

CHARTREUSE, *ſ. f.* (religieuſe de l'Ordre de S. Bruno.) *A Carthuſian nun.*

☞ Chartreuſe, maiſon de Chartreux. *Charter-houſe*, or *Carthuſian monaſtery.*

CHARTREUX, *ſ. m.* (religieux de l'Ordre de S. Bruno.) *A Carthuſian fryer.*

CHARTRIER, *ſ. m.* lieu où l'on garde les chartres.) V. Chartier.

CHASSE, *ſ. f.* (action de chaſſer le gibier, les bêtes ſauvages.) *Hunting* or *chaſing.*

☞ Chaſſe, (le gibier que l'on prend.) *Game, veniſon*, any thing taken in hunting.

Chaſſe aux oiſeaux. *Fowling.*

☞ Chaſſe à tirer, *ou* chaſſe au fuſil. *Shooting.*

☞ Chaſſe, (troupe de chaſſeurs.) *The hunts-men.*

☞ Chaſſe, (expulſion faite avec violence.) *Chaſe or purſuit.*

Donner la chaſſe à un vaiſſeau. *To give a ship the chaſe.*

☞ Prendre chaſſe, (s'enfuir, en parlant d'un vaiſſeau.) *To bear away.*

Soutenir chaſſe, (ſe battre en retraite, en terme de mer.) *To betake one's ſelf to a running fight.*

Chaſſe, terme de jeu de paume. *Chaſe*, at tennis.

CHASSE ☞, (ſorte de caiſſe où l'on garde des reliques de quelque Saint.) *A ſhrine.*

☞ Chaſſe de lunettes. *The frame of a pair of ſpectacles.*

☞ Chaſſe (manche) de raſoir. *A razor's ſcale.*

☞ Chaſſe, (partie de la balance dans laquelle eſt l'aiguille.) *The cheeks of a balance.*

Chaſſé, ée, *adj. Hunted*, &c. *according to the verb* chaſſer.

CHASSE-AVANT †. *ſ. m.* (ouvrier prépoſé au deſſus des autres.) *A foreman* or *overſeer* over the workmen.

CHASSE-CHIEN *ou* CHASSE-COQUIN †, *ſ. m.* (eſpéce de bedeau, qui chaſſe les chiens, & les gueux mendians des égliſes, *&c.*) *Beadſman.*

☞ Chaſſe-coquin *ou* chaſſe-couſin, (terme de ſale d'armes; fleuret ferme & qui n'obéit pas.) *A ſtiff foil.*

CHASSE-COUSIN, *ſ. m.* (méchant vin, piquette.) *Sad, paltry wine.*

CHASSE-ENNUI, *ſ. m.* (ce qui ôte le chagrin.) *Drive away ſorrow.*

Le vin eſt un bon chaſſe-ennui. *Wine is good to Drive away ſorrow.*

CHASSE-MARÉE, *ſ. m.* (voiturier qui apporte en diligence le poiſſon dans les villes.) *A rippier.*

CHASSE-MORTE, *ſ. f.* (coup perdu, action qui n'a aucune ſuite.) *Random shot.*

CHASSE-MULET, *ſ. m.* (valet de meunier *ou* de muletier.) *A mule-driver, a muleteer's man.*

CHASSE-PARTIE, *ſ. f.* (accord entre des avanturiers, lorſqu'ils font quelque entrepriſe.) *Charter-party.*

CHASSER, *verb. act.* (tâcher de prendre, *ou* de tuer du gibier, des bêtes fauves.) *To chaſe, to hunt*, or *be hunting.*

* Chaſſer, (pourſuivre.) *To chaſe*, or *purſue.*

☞ Chaſſer, (mener, faire marcher devant ſoi.) *To drive before one.*

☞ Chaſſer, (mettre dehors avec violence, forcer de ſortir de quelque lieu.) *To put, turn*, or *drive out*, *away.*

P. Un clou chaſſe l'autre. P. *One nail drives another.*

☞ Chaſſer, *v. neut.* (en terme d'Imprimeur.) *To drive*, a term uſed by Printers.

☞ Chaſſer ſur un vaiſſeau, (en terme de marine, lui donner la chaſſe.) *To give a ship the chaſe.*

☞ Vaiſſeau qui chaſſe ſur ſes ancres, (en terme de mer; c'eſt-à-dire, qui entraine ſes ancres.) *A shit that drives with her anchors.*

CHASSERESSE, *ſ. f.* (terme poëtique.) *A huntreſs.*

CHASSEUR, *ſ. m. A hunter* or *huntſman.*

Chaſſeur d'oiſeaux. *A fowler, a bird-catcher.*

CHASSIE, *ſ. f.* (humeur gluante qui ſort des yeux malades.) *Bleareдneſs, blear-eyedneſs*, or *gum of the eyes*; a running of the eyes with redneſs and pain.

Chaſſieux, euſe, *adj. Whoſe eyes run, bleareyed.*

CHASSIS, *ſ. m.* (ouvrage de menuiſerie.) *A frame* for a window.

Chaſſis de rouleau de jardin. *The frame of a roller.*

Chaſſis d'un tableau. *A ſtraining frame.*

☞ Fenêtre à chaſſis. *A ſash-window.*

☞ Chaſſis d'Imprimerie. *A chaſe in a Printing-houſe.*

CHASSOIR, *ſ. m.* (inſtrument de tonnelier.) *A cooper's driver.*

CHASTE, *adj.* (pur, pudique.) *Chaſte, honeſt, pure, continent.*

* Chaſte, (en parlant du ſtile, ſignifie exact, correct.) *Neat, pure, exact.*

CHASTEAU, chaſtelain, chaſtelenie. *See them without an ſ.*

Chaſtement, *adv.* (*from* chaſte.) *Chaſtely, honeſtly, purely.*

CHASTETÉ, *ſ. f.* (pudicité, pureté.) *Chaſtity, honeſty, continency, forbearance of venery, purity.*

CHASTIER, CHASTRER, *and their derivatives. See them without an ſ.*

CHASUBLE, *ſ. f.* (ornement que le Prêtre met par deſſus l'aube pour célebrer la Meſſe.)

Chaſuble

Chaſuble, a kind of cope which the Prieſt wears at Maſs.

CHASUBLIER, *ſ. m.* (ouvrier qui fait toute ſorte d'ornemens d'Egliſe.) *A maker of chaſubles, and other Eccleſiaſtical ornaments.*

CHAT, *ſ. m.* (animal domeſtique.) *A cat.*

P. A bon chat bon rat, (bien attaqué, bien défendu.) *They are well matched.*

P. Jetter le chat aux jambes à quelqu'un, jetter la faute ſur lui. *To lay* or *caſt the blame upon one.*

P. Acheter, *ou* vendre le chat en poche. P. *To buy* or *to ſell a pig in a poke.*

P. Laiſſer aller le chat au fromage, (c'eſt-à-dire, donner la derniere faveur à un galant.) *To grant the laſt favour to a gallant.*

P. Emporter le chat de la maiſon, (s'en aller ſans rien dire.) *To go away in a miſt, to ſteal away.*

☞ Chats, *ou* chatons, (les folles fleurs de certains arbres, entr'autres des noyers, des coudriers, du pin, *&c.*) *Cat's-tails*, or *ragged catkins*, on nut-trees, and ſome others, *or* the long bud hanging down like a long aglet.

CHATAGNE *ou* CHATAIGNE, V. Chateigne, *and its derivatives accordingly.*

CHATE, *ſ. f.* la femelle du chat. *A ſhe-cat, a puſs.*

CHATEAU, *ſ. m. Caſtle.*

P. Faire des châteaux en Eſpagne, faire des projets en l'air. *P. To build caſtles in the air.*

Château d'avant, (en terme de mer.) *The fore-caſtle.*

Château d'arriere. *The hind-caſtle.*

CHATEIGNE, *ſ. f.* (ſorte de fruit.) *A cheſnut*, a ſort of fruit.

CHATEIGNER, *ſ. m.* (arbre qui porte les châteignes.) *A cheſnut-tree.*

CHATEINERAYE, *ſ. f.* (lieu planté de châteigners.) *A plot of cheſnut trees.*

Châtein, *adj. m.* (de couleur de châteigne.) *Of a cheſnut colour.*

CHATEIN, *ſ. m. Cheſnut colour.*

CHATELAIN, *ſ. m.* (Seigneur d'une certaine étendue de pays qui étoit autrefois commandée par un château.) *A Lord of a manor that has royalties belonging to it, but inferior to a Baron in rank, and the meaneſt Lord in dignity that is.*

‡ Châtelain, (celui qui commande dans un château.) *A caſtellan, a governor, keeper, captain*, or *conſtable of a caſtle.*

Châtelain, *adj. m. Ex.* Juge châtelain (le juge du Seigneur châtelain.) *The judge of a caſtleward.*

CHATELENIE, *ſ. f.* (la ſeigneurie & la juriſdiction du Seigneur châtelain.) *Caſtle ward, the lordship, and juriſdiction of a Lord* chatelain, *much like a Baron-court.*

CHATEMITE †, *ſ. f.* (qui affecte une contenance douce, humble & flateuſe, pour tromper quelqu'un, pour attraper quelque choſe.) *A diſſembler*, or *hypocrite, one that looks demure, as if butter would not melt in his mouth.*

CHATER, *ou* chatonner, *verb. neut.* (faire de petits chats.) *To kittle* or *kitten.*

CHAT-HUANT, *ſ. m.* (ſorte de hibou.) *An owl*, or *ſcritch-owl*, or *horn-owl.*

Châtié, ée, *adj. Chaſtiſed, punished, corrected.*

* Stile châtié. *A correct ſtyle.*

CHATIER, *verb. act.* (punir, corriger.) *To chaſten*, or rather *chaſtiſe, to punish* or *correct.*

Châtier une piéce de proſe *ou* de vers, (la retoucher, la corriger.) *To mend* or *correct a compoſure.*

CHATIERE, *ſ. f.* (trou que l'on laiſſe pour paſſer les chats.) *A cat's hole*, a hole for a cat to come in and out at.

CHATIMENT, *ſ. m.* punition, correction que l'on inflige à celui qui a failli. *Chaſtiſement, punishment, correction.*

Prendre châtiment des rebelles. *To punish the rebels.*

CHATON, *ſ. m.* (l'endroit où on enchaſſe une pierre dans un anneau.) *The beazel* or *collet of a ring.*

CHATONS, V. Chats.

☞ Chaton, (petit chat.) *A kitling.*

CHATONNER ☞, V. Chater.

Chatouillé, ée, *adj. Tickled.* V. Chatouiller.

CHATOUILLEMENT, *ſ. m.* (action de chatouiller, *ou* d'être chatouillé.) *A tickling.*

* Chatouillement, (plaiſir.) *Pleaſure, delight.*

CHATOUILLER, *verb. act.* (cauſer par un attouchement leger, un treſſaillement qui provoque à rire.) *To tickle.*

* Chatouiller, (plaire, donner du plaiſir.) *To tickle, to pleaſe.*

P. Se chatouiller pour ſe faire rire, (ſe provoquer à rire ſans ſujet.) *To provoke one's ſelf to laughter.*

Chatouilleux, euſe, *adj.* (ſenſible au chatouillement.) *Ticklish.*

* Chatouilleux, (tendre aux injures, qui ſe pique aiſément.) *Ticklish, touchy, exceptious, that is eaſily offended.*

* Chatouilleux, (difficile, qu'il faut traiter avec circonſpection, en parlant d'une affaire, d'une queſtion, *&c.*) *Trick, ſlippery.*

Châtré, trée, *adj. Gelt* or *gelded*, &c.

Un châtré, *ſ. m.* (*ou* eunuque.) *A gelded man, an eunuch.*

CHATRER, *verb. act.* (ôter les teſticules à un animal.) *To geld, caſtrate*, or *cut the ſtones of any animal.*

☞ Châtrer une jument. *To ſpay a mare.*

* Châtrer les ruches, (en ôter les gaufres de miel.) *To take the honey away from the hive*

* Châtrer un livre, (en retrancher quelque choſe.) *To caſtrate a book, to cut off ſomething from it.*

* Châtrer un fagot, (en ôter quelques bâtons.) *To take ſome ſticks from a fagot.*

* Châtrer les arbres, (en ôter les branches.) *To lop* or *prune trees.*

* Châtrer les arbres, (en faire ſortir les humeurs nuiſibles.) *To bore holes low in trees.*

* Châtrer les ceps de vigne, (en couper les rejettons qui pouſſent vers le pied.) *To prune* or *lop vines.*

CHATREUR, *ſ. m.* (celui qui fait métier de châtrer.) *A gelder.*

CHATTE, CHATTER, V. { Chate. Chater.

GHAUD, chaude, *adj.* (qui a de la chaleur.) *Hot, warm.*

* Chaud, (violent, ardent, empreſſé.) *Hot, eager, violent, fierce.*

* Chaud, (prompt, emporté.) *Hot, haſty, paſſionate, ſoon angry.*

* Une occaſion chaude, (à la guerre, c'eſt-à-dire, où l'on ſe bat fortement.) *A hot engagement* or *fight.*

☞ Chaud en amour, (luxurieux en parlant des perſonnes.) *Hot-ſpurr'd, luſtfull, lecherous.*

☞ Une chienne chaude. *A proud bitch.*

☞ Une cavale chaude. *A mare ready to take horſe.*

☞ Une fiévre chaude. *A fever.*

P. Tomber de fiévre en chaud mal, (tomber d'un médiocre mal dans un plus grand.) P. *To fall out of the frying-pan into the fire.*

CHAUD, *ſ. m.* (la chaleur.) *Hot, the heat.*

Il fait chaud. *It is hot.*

Brûler de chaud. *To be burning hot.*

Le chaud s'abbat. *The heat abates.*

* † Soufler le chaud & le froid, (parler pour & contre.) * † *To blow hot and cold, to be for any thing.*

Chaud, *adv. Hot, warm.*

Ex. Boire chaud. *To drink hot*, or *warm.*

CHAUDE, *ſ. f.* (terme d'orfévre. Il ſe dit quand on tire le métal du feu pour le forger.) *The beating of metal as ſoon as it is taken out of the fire.*

Battre la chaude, (en terme de monnoie.) *To beat ingots out into thin plates, whilſt the metal is hot.*

A la chaude, *adv.* (chaudement, avec précipitation.) *Hotly, quickly, in haſte, haſtily.*

CHAUDEAU †, *ſ. m.* (*ou* reveillon.) *A caudle*, or *warm broth.*

Chaudement, *adv.* (d'une maniere chaude.) *Hot or warm.*

☞ Chaudement, (avec chaleur, avec ardeur.) *Hotly, eagerly, briskly, fiercely.*

☞ Chaudement, (à la chaude.) *Hotly, quickly, in haſte*, or *haſtily.*

CHAUDEPISSE, *ſ. f.* (gonorrhée.) *A clap, a gonorrhea.*

CHAUDERON, *Pron.* Chaudron, *ſ. m.* (uſtenſile de cuiſine.) *A kettle, a ſmall kettle.*

CHAUDERONNERIE, *ſ. f.* (marchandiſe de chaudronnier.) *Kettle-ware, braziers*, or *tinkers ware.*

CHAUDERONNIER *ou* chaudronnier, *ſ. m.* artiſan qui fait des chaudrons *ou* autres uſtenſiles de cuiſine. *A brazier.*

☞ Chaudronnier de campagne. *A tinker.*

CHAUDIERE, *ſ. f.* (grand vaſe de cuivre *ou* d'autre métal pour y faire bouillir quelque choſe.) *A kettle, a great kettle.*

CHAUDRON, *&c.* V. Chauderon.

CHAUFFAGE, *ſ. m.* (proviſion de bois à brûler.) *Fewel.*

Chauffé, ée, *adj. Heated, warmed*, &c. V. Chauffer.

CHAUFFE-CIRE, *ſ. m.* (Officier de la Chancellerie.) *Chaſe-wax*, an Officer in Chancery.

CHAUFFE-LIT, *ſ. m.* V. Baſſinoire.

CHAUFFE-PIÉ, *ſ. m. ou* chaufferette, *ſ. f.* (eſpéce de boëte dans laquelle on met du feu pour ſe tenir les pieds chauds.) *A foot ſtove.*

CHAUFFER, *verb. act.* (donner de la chaleur.) *To heat, to warm.*

Chauffer, *verb. neut.* (devenir chaud.) *To grow warm, to be a warming.*

* † Ce n'eſt pas pour vous que le four chauffe (vous n'y avez rien a prétendre.) *There's nothing for you.*

* † Je ſçai de quel bois il ſe chauffe, (je ſai de quoi il eſt capable.) * † *I know his kidney, i know what he does*, or *what he can do.*

CHAUFFERETTE, *ſ. f. ou* chauffe-pié. *A foot-ſtove.*

CHAUFFOIR, *ſ. m.* (lieu dans les couvens où l'on va ſe chauffer.) *A warming-place.*

☞ Chauffoir, (linge chaud.) *A warm cloth.*

CHAUFOUR, *ſ. m.* (grand fourneau où l'on fait la chaux.) *A lime-kiln.*

CHAUFOURNIER, *ſ. m.* (ouvrier qui fait la chaux. *A lime-maker.*

CHAUME, *ſ. m. ou* étouble. *Stubble.*

CHAUMER, *verb. act.* (couper *ou* arracher du chaume.) *To cut ſtubble.*

CHAUMIERE ou chaumine, *ſ. f.* (cabane couverte de chaume.) *A thatched houſe* or *cottage.*

Chauſſant, ante, *adj.* qui ſe chauſſe facilement : il ne ſe dit guére que des bas. *Eaſy to put, on that comes an eaſily.*

CHAUSSE, *ſ. f.* (bas dont on ſe couvre la jambe.) *Stocking, hoſe.*

☞ Chauſſe, (piéce de drap *ou* de papier par où l'on paſſe certaines liqueurs pour les clarifier.) *A ſtraining bag.*

☞ Chauſſes *ou* haut-de-chauſſes, (culotte.) *Breeches.*

* Tirer ſes chauſſes, (s'enfuir.) *To ſcamper away, to betake one's ſelf to one's heels.*

* Chauſſes, (condition de page.) *A page's place.*

Quitter les chauſſes, (ceſſer d'être page.) *To quit a page's place.*

CHAUSSÉ, ée, *adj.* (qui a quelque chauſſure aux pieds.) *Shod.*

CHAUSSÉE, *ſ. f.* (levée, digue pour retenir l'eau d'un étang, d'une riviere.) *A cauſey, a bank, a highway, a dike.*

☞ A rez de chauſſée. *Even with the ground.*

CHAUSSE-PIÉ, *ſ. m.* (ce qui ſert à chauſſer plus aiſément des ſouliers.) *A shooing-horn, a shooing piece of fur,* any thing that helps the shoe on.

CHAUSSER, *verb. act.* (mettre des ſouliers, des bas, des chauſſons.) *To put on shoes, ſtockings,* or *ſocks*, &c.

☞ Chauſſer, (faire des ſouliers.) *To make shoes.*

Quel eſt le cordonnier qui vous chauſſe ? *Who makes your shoes ?*

☞ Chauſſer, (être propre au pied, à la jambe ; en parlant d'un bas ou d'un ſoulier.) *To fit.*

Ces ſouliers vous chauſſent le mieux du monde. *Theſe shoes fit you extremely well.*

* † Se chauſſer une choſe dans la tête, (ſe l'imprimer bien avant.) *To beat a thing into one's head.*

CHAUSSES, V. Chauſſe.

CHAUSSETIER, *ſ. m.* (marchand qui autrefois faiſoit & vendoit des chauſſes.) *A hoſier.*

CHAUSSE-TRAPE, *ſ. f.* (fer à quatre pointes qui en a toujours une en haut de quelque façon qu'on le jette.) *A caltrop.*

CHAUSSETTE, *ſ. f.* (bas que l'on met ſur la chair.) *An under ſtocking*, or *ſtirrup ſtocking.*

CHAUSSON, *ſ. m.* (ce que l'on met au pied nud avant que de prendre des bas.) *Sock.*

☞ Chauſſons, (eſpéce de ſouliers legers, plats & ſans talons.) *Pumps.*

CHAUSSURE, *ſ. f.* (couverture du pied & de la jambe.) *Shoes and ſtockings*, alſo *ſlippers, boots, ſocks*, &c. any thing that covers the leg and foot.

* Trouver chauſſure à ſon pied, (trouver quelqu'un qui nous tienne tête.) *To be well met.*

* † Trouver chauſſure à ſon pied, (trouver ce qu'il nous falloit.) *To be well fitted.*

CHAUVE, *adj.* (qui n'a plus de cheveux.) *Bald, bald-pated.*

CHAUVE-SOURIS, *ſ. f.* (ſorte d'oiſeau nocturne.) *A bat.*

CHAUVETE, *ſ. f.* (les Médecins diſent plutôt, calvitie.) *Baldneſs.*

CHAUVIR, *verb. neut.* (il ne ſe dit qu'en cette phraſe) chauvir les oreilles, les dreſſer, en parlant des chevaux, des ânes, des mulets.) *To prick up one's ears.*

CHAUX, *ſ. f.* (pierre cuite, pour faire du mortier.) *Lime.*

Chaux d'étain, (potée.) *Putty.*

CHEF, *ſ. m.* (tête, en terme poëtique.) *Head.*

* Chef, (celui qui eſt à la tête d'un corps, (d'une aſſemblée.) *Head, chief, general, commander, leader.*

Le Pape ſe dit chef de l'Égliſe. *The Pope intitles himſelf the head of the Church.*

Chef de juſtice. *The Lord chief juſtice.*

Chef d'armée. *The chief* or *general of an army.*

Chef d'eſcadre de vaiſſeaux de guerre. *The commodore* or *commander of a ſquadron of men of war, a flag Officer.*

Le Chef des bandits. *The leader*, or *captain of the banditti.*

Être chef de parti. *To be a leader, of parties, to lead parties.*

☞ Chef de famille. *A houſekeeper.*

☞ Gouverneur en chef. *A governor in chief, the chief* or *principal governor.*

☞ Chef de file. *The leader of a file, a file leader.*

☞ Fief en chef. *A fee held in capite.*

☞ Il poſſede cette terre du chef de ſa femme. *He enjoys that eſtate in right of his wife.*

☞ Chef-d'œuvre, (ouvrage extraordinaire de quelque art *ou* ſcience.) *A maſterpiece.*

☞ Chef, (article.) *Head, article.*

☞ Chef, (terme de blaſon.) *Chief* in heraldry.

☞ Faire quelque choſe de ſon chef, (de ſon mouvement, de ſon autorité.) *To do a thing of one's own head.*

☞ Crime de leze-majeſté au premier *ou* au ſecond chef. *High-treaſon.*

Chef-lieu, (principal manoir d'un Seigneur.) *The chief manor houſe, a Lord's chief houſe.*

☞ Chef, (commencement *ou* bout d'une piéce de toile.) *Fag-end.*

CHEFECIER, *ſ. m.* (Officier d'Égliſe qui a ſoin des chapes & des cires.) *A veſtry-keeper.*

CHEGROS, *ſ. m.* (*ou* ligneul.) *Shoemakers thread.*

CHELIDOINE, *ſ. f.* (plante médicinale.) *Celandine*, a phyſick plant.

CHEMIN, *ſ. m.* (voie, tout eſpace par lequel on va d'un lieu à un autre.) *Way*, or *road.*

Grand chemin. *Highway.*

Il crut qu'il ne ſeroit point mal de prendre ſon chemin par la maiſon de ſon couſin. *He thought it not amiſs to take his couſin's houſe in his way.*

Voleur de grand chemin. *A high-way-man.*

* Chemin, (moyen, conduite qui mene à quelque fin.) *Way, means, courſe.*

☞ Le chemin qu'on fait en un jour. *A day's journey.*

Avancer chemin. *To go on*, or *forward in one's way*, or *journey.*

Paſſe ton chemin. *Go thy ways.*

Chemin couvert, (*ou* coridor : en terme de fortification.) *The covered way* or *coridor, in fortification.*

☞ Rebrouſſer chemin. *To go back.*

☞ Se mettre en chemin pour faire quelque voyage. *To ſet out on a journey, to begin a journey.*

☞ Le chemin d'un navire. *The courſe*, or *way of a ſhip.*

* Couper chemin à quelque choſe, (en arrêter, en empêcher le cours.) *To prevent* or *ſtop a thing, to put a ſtop to it.*

* † Aller ſon grand chemin, (n'entendre point de fineſſe à ce qu'on fait.) *To go roundly to work, to mean no harm.*

CHEMINÉE, *ſ. f.* (l'endroit où l'on fait le feu.) *A chimney.*

* † Un mariage fait ſous la cheminée, (*ou* en cachette, & ſans obſerver les formes.) *A match in hugger-mugger.*

CHEMINER, *verb. neut.* (marcher.) *To go* or *walk.*

CHEMISE, *ſ. f.* chemiſe d'homme. *A ſhirt* or *ſhift.*

☞ Chemiſe de femme. *A ſmock, a woman's ſhift.*

☞ Être en chemiſe, (n'avoir que la chemiſe ſur ſoi.) *To be in querpo.*

* Mettre quelqu'un en chemiſe, (le ruiner.) *To ruin, to undo*, or *be the ruin of one, to beggar him.*

☞ Chemiſe de pierre, (revêtement de quelque ouvrage de fortification.) *The lining with ſtone a piece of fortification.*

P. La peau eſt plus proche que la chemiſe. P. *The ſmock is nearer than the petticoat.*

CHEMISETTE, *ſ. f.* (camiſole.) *A waiſtcoat.*

CHÊNAYE, *ſ. f.* (lieu planté de chênes.) *A grove of oaks.*

CHÊNE, *ſ. m.* (ſorte d'arbre.) *An oak.*

CHÊNEAU, *ſ. m.* (jeune chêne.) *An young oak.*

☞ Chêneau, V. Chaineau.

CHENET, *ſ. m.* (uſtenſile ſervant dans les cheminées.) *A dog, an andiron.*

CHÊNE-VERD, *ſ. m.* (*ou* yeuſe, ſorte d'arbre.) *Holm*, a ſort of oak.

CHENEVI, *ſ. m.* (ſemence de chanvre.) *Hemp-ſeed.*

CHENEVIERE, *ſ. f.* (lieu ſemé de chenevi pour faire venir du chanvre.) *A hemp cloſe.*

CHENEVOTE, *ſ. f.* (tuyau de la plante du chenevi, dépouillé de ſon écorce.) *Bullen*, hemp ſtalk pilled.

CHENIL, *ſ. m.* (lieu où l'on tient les chiens.) *A dog kennel.*

CHENILLE, *ſ. f.* (eſpéce de ver.) *A caterpillar.*

CHENU, ue, *adj.* (qui eſt tout blanc de vieilleſſe.) *Grey headed, hoary.*

CHEOIR, V. Choir.

CHER, chere, *adj.* (tendrement aimé.) *Dear, beloved.*

☞ Cher, (qui coûte beaucoup.) *Dear, coſtly.*

☞ Cher, (qui vend cher.) *Dear, that ſells well.*

Cher, *adv.* (à haut prix.) *Dear.*

Mon cher, ma chere. *My dear.*

CHERCHE, *ſ. f.* (action *ou* peine de chercher dans un regiſtre.) *Search, ſearching-fee* for a record.

Cherché, ée, *adj. Sought, looked for, ſearched.*

CHERCHER, *verb. act.* (ſe mettre en peine de trouver.) *To ſeek, look for*, or *ſearch.*

☞ Chercher l'ennemi, *ou* les ennemis. *To be in queſt of the enemy, to endeavour to engage them.*

☞ Chercher ſes propres intérêts, *ou* ſe chercher ſoi-même. *To mind one's own intereſt, to have one's own intereſt in proſpect* or *view.*

☞ Chercher des échapatoires. *To uſe ſhifts, to find a hole to creep out at.*

☞ Chercher des détours. *To go about the bush.*

☞ Aller chercher. *To go for*, or *to fetch.*

☞ Envoyer chercher. *To ſend for.*

CHERCHEUR, *ſ. m.* (celui qui cherche.) *One that ſeeks* or *looks for, a ſearcher.*

* † Un chercheur de franches lipées, (un paraſite.) *A ſpunger, one that lives upon the catch.*

CHERE, *ſ. f.* (traitement de table, maniere

de traiter à table.) *Cheer, entertainment.*

☞ Chere, (régal, réception.) *entertainment, treat, reception, welcome.*

Faire bonne chere à quelqu'un. *To give one a good treat*, or *a plentiful entertainment, to feaſt him.*

Lui faire mauvaiſe chere. *To give him a pitiful entertainment.*

Chere, *the fem. of* cher, V. Cher.

CHEREMENT, *adv.* (à haut prix.) *Dear.*

☞ Cherement, (avec beaucoup d'affection, tendrement.) *Charily, dearly, tenderly.*

Chéri, ie, *adj. Cherished, loved.*

CHÉRIR, *verb. act.* (aimer tendrement.) *To cheriſh, to love.*

CHERSONESE, *ſ. f.* (terme de l'ancienne géographie qui ſignifie, peninſule.) *A cherſoneſe*, or *peninſula, a demi-iſland.*

CHERTÉ, *ſ. f.* (*from* cher, prix exceſſif.) *Dearneſs, exceſſive rate, high price.*

☞ Cherté des vivres. *Dearth, ſcarcity, want of proviſions.*

CHÉRUBIN, *ſ. m.* (eſpéce d'Ange.) *A Cherubin.*

☞ Rouge comme un chérubin. *As red as a cherub* or *turky-cock.*

CHERVI, *ſ. m.* (plante & racine.) *Skirret* or *Skirwort.*

CHESNE, *&c.* V. Chêne, *&c.*

CHÉTIF, ive, *adj.* (vil, mépriſable.) *Poor, pitiful, mean, vile, ſneaking.*

Chétivement, *adverb. Poorly, pitifully, meanly.*

CHEU, cheue, *ou* chu, ue, *adj.* (*from* choir.) *Fallen*, or *faln*, V. Choir.

CHEVAL, *ſ. m.* (animal aſſez connu.) *A horſe.*

☞ Petit cheval, bidet. *A tit*, or *nag.*

Cheval qui va l'amble, haquenée. *An ambling nag.*

☞ Cheval hongre. *A gelding.*

☞ Aller à cheval. *To ride on horſeback*, ou ſeulement, *to ride.*

Être à cheval, (être monté ſur un cheval, ou ſur quelque autre animal.) *To be on horſeback, to ride upon a horſe*, or *any other beaſt.*

☞ Être à cheval ſur une poutre. *To ſit aſtraddle upon a beam.*

☞ Voyager à cheval. *To travel on horſeback.*

Être bien à cheval. *To ſit a horſe well.*

* † Monter ſur ſes grands chevaux, (le porter beau.) *To carry it high.*

* † Monter ſur ſes grands chevaux, (ſe mettre en colere.) * † *To be on the top of the houſe, to fly out into a paſſion.*

* † Voyant qu'elle montoit ſur ſes grands chevaux. *As i found she began to rant*, ou *to be upon the high rope.*

* † Être mal à cheval, (*ou* mal dans ſes affaires.) *To be at an ill paſs.*

P. Il n'eſt ſi bon cheval qui ne bronche. P. *'Tis a good horſe that never ſtumbles.*

* † Parler à cheval, (*ou* impérieuſement.) *To ſpeak magiſterially.*

* Un gros cheval, un cheval de bât, un cheval de caroſſe, (un gros ſot, un brutal.) *A great booby*, or *looby.*

* † Jamais deux chevaux de caroſſe n'ont joué comme ils faiſoient. *Never did two country loobies play as they did.*

* † Un petit cheval échappé, (un petit libertin.) *A wild youth, an unlucky boy.*

☞ Chevaux (gens de guerre à cheval, cavalerie.) *Horſe, cavalry.*

Chevaux-legers. *Horſe*, or *light horſe, troopers.*

Cheval marin. *A ſea horſe.*

Cheval allé. *A winged horſe.*

Cheval de bois. *A wooden horſe.*

Cheval de friſe, (machine de guerre.) *A cheval de friſe*, a warlike inſtrument to keep off the horſe.

CHEVALER, *verb. act.* (étayer avec un cheval.) *To ſhore, to prop*, or *bear up.*

CHEVALERIE, *ſ. f.* dignité, honneur & grade de Chevalier. *Knight-hood.*

CHEVALERIE ☞, (en terme de roman.) *Chivalry.*

Actes de chevalerie, hauts faits d'armes & de chevalerie. *Great deeds of chivalry.*

CHEVALET, *ſ. m.* (cheval de bois pour punir les ſoldats.) *A wooden horſe.*

☞ Chevalet, (machine dont on s'eſt autrefois ſervi pour tourmenter les criminels.) *An inſtrument of torture made like an horſe.*

☞ Chevalet d'inſtrument de muſique. *The bridge*, of a muſical inſtrument.

☞ Chevalet, (chaſſis de bois ſur lequel les Peintres poſent leurs tableaux quand ils travaillent.) *A Painter's eaſel.*

☞ Chevalet, (partie de la Preſſe d'un Imprimeur.) *The gallows of a Printer's Preſs.*

☞ Chevalet de ſcieur de long. *A ſawing treſſel*, or *horſe.*

☞ Chevalet de tanneur. *The wooden leg whereon a tanner ſcrapes his hides.*

☞ Chevalet, (étaye pour reprendre un bâtiment ſous œuvre.) *A ſhore.*

CHEVALIER, *ſ. m.* (degré d'honneur.) *A Knight.*

☞ Chevalier, (ſorte d'oiſeau aquatique.) *A kind of water fowl of the bigneſs of a ſtock-dove.*

☞ Chevalier d'honneur de la Reine *ou* de Madame, (le principal Officier d'entre ceux qui leur donnent la main en marchant.) *The firſt Gentleman Uſher to the Queen* or *to Queen's ſiſter-in-law.*

☞ Le Chevalier du guet. *The Captain of the watch on horſeback.*

☞ Chevalier de l'arquebuſe. *One that is admitted into the company* or *ſociety of the* Arquebuſiers.

* † Chevalier de la coupe, (celui qui aime l'honnête débauche du vin.) *A tavern-knight, a ſtout toper, a deboshee.*

* † Chevalier d'induſtrie, (celui qui vit d'adreſſe.) *A ſharper, one that lives upon his wits.*

CHEVALIERE, *ſ. f.* (épouſe d'un Chevalier.) *A Knight's lady.*

Les Religieuſes chevalieres de S. Jacques de l'épée, en Portugal. *The Nuns of the knights of S.* Jago, *of the ſword in* Portugal.

Chevaline, *adj. Ex.* Bête chevaline, (un cheval *ou* une cavale; en terme de Palais.) *A horſe*, or *mare.*

CHEVAUCHÉE, *ſ. f.* (tour que font à cheval certains Officiers qui ont inſpection ſur une province.) *Circuit, progreſs.*

CHEVAUCHER, *verb. neut.* (aller à cheval; en terme de l'Académie.) *To ride.*

CHEVAU-LEGER, *ſ. m.* (cavalier armé légérement.) *Light horſe, a life-guard man.*

A CHEVAUCHONS †, *adv.* (jambe deça, jambe delà.) *A ſtraddle.*

CHEVAUX, *the plural of* cheval.

CHEVECIER, V. Chefecier.

CHEVELU, ue, *adj.* (qui porte beaucoup de cheveux: il ne ſe dit guères qu'au figuré, en parlant des cometes.) *Hairy, long-haired.*

* Plante chevelue. *A fibrous plante.*

CHEVELURE, *ſ. f.* (tout le poil de la tête.) *Hair, head of hair.*

* Chevelure (*ou* petites racines) des arbres & des plantes. *Fibres, ſtrings, threads*, of trees and plants.

* La chevelure d'une comete. *The beams of a comet.*

* Les arbres ont perdu leur chevelure verte, (terme poëtique, pour dire leurs feuilles.) *Trees have loſt their green dreſs.*

CHEVET, *ſ. m.* (*ou* traverſin.) *Bolſter.*

CHEVETRE, *ſ. m.* (licou de monture.) *A halter.*

CHEVEU, *ſ. m.* (un poil de la tête.) *A hair of one's head.*

Se peigner les cheveux. *To comb one's head.*

Les cheveux blancs. *A hoary head.*

* Tirer par les cheveux une interprétation, un paſſage, une comparaiſon, (en faire une application forcée.) *To force in an interpretation, a paſſage, a compariſon, to bring them in by head and ſhoulders.*

* Cheveux, (racines *ou* filamens) des plantes. *The fibres* or *threads of plants.*

* Il ne tint qu'à un chevcu. *It was within a hair's breadth*, or *within the turn of a die.*

* Prendre l'occaſion aux cheveux. *To take the occaſion by the fore-lock.*

CHEVILLE, *ſ. f.* (grand clou de bois *ou* de fer.) *A peg or pin*, of wood, *or* iron.

* Cheville de vers, (tout ce qui n'y eſt mis que pour la rime, *ou* pour la meſure.) *A botch*, in a verſe.

☞ La cheville du pied. *The ancle-bone.*

☞ Cheville de bête fauve, (andouillers qui ſortent des perches.) *A broche*, of a deer's head.

P. Trouver à chaque trou une cheville. P. *To find a cure for every ſore.*

☞ Être en cheville au jeu de l'ombre. *To be in the middle at ombre.*

Chevillé, ée. *Pegged, pinned.*

CHEVILLER, *verb. act.* (joindre, aſſembler avec des chevilles.) *To peg*, or *pin, to faſten with a peg* or *pin.*

CHEVILLURE, *ſ. f.* (terme de venerie; les cornichons qui ſortent des perches du cerf.) *The broches* or *branches*, of a deer's head.

CHEVIR †, *verb. neut.* (ce verbe eſt bas & n'eſt guère en uſage; il ſignifie diſpoſer de.) *To do good upon, to prevail with, to overrule, to reclaim.*

CHÉVRE, *ſ. f.* (la femelle du bouc.) *A goat, a ſhe-goat.*

* † Prendre la chévre, (ſe fâcher, s'emporter.) * *To take pepper in the noſe, to fly out into a paſſion, to take a pet, to take fire preſently.*

Chévre ſauvage. *A wild goat* or *gazel.*

☞ Enter en pied de chévre. *To graff ſlope-ways.*

☞ Chévre, (machine d'Architecte *ou* de Charpentier.) *Crab.*

CHEVREAU, *ſ. m.* (*ou* cabril.) *A kid.*

CHEVRE-FEUILLE, *ſ. m.* (ſorte d'arbriſſeau.) *Honeyſuckle*, or *ſhrub-trefoil.*

CHEVREPIÉD, *adj. m.* (épithete des faunes & des ſatyres.) *Goat-footed.*

CHEVRETTE, *ſ. f.* (la femelle du chevreuil.) *A roe.*

CHEVRETTE ☞, (petit poiſſon de mer.) *A ſhrimp.*

☞ Chevrette, (pot de fayance où les Apothicaires mettent leurs ſyrops.) *A ſyrop pot.*

CHEVRETTES ☞, (ſorte de chenets.) *Little dogs*, or *andirons.*

CHEVREUIL, *ſ. m.* (eſpéce de bête fauve.) *A roe-buck.*

CHEVRIER, *ſ. m.* (celui qui mene paître les chévres.) *A goat herd.*

CHEVRON, *ſ. m.* (piéce de charpente.) *A rafter* or *joiſt*, of a houſe that comes down from the ridge to the eaves.

☞ Chevron, (terme d'armoiries.) *Cheveron*, or *chevron*, in heraldry.

Chevronné, ée, *adj.* (terme de blaſon.) *Cheveronny*, a term of armory.

CHEVROTER, *verb. neut.* (faire des petits, en parlant de la chévre.) *To kid.*

*† Chevroter, (perdre patience, ſe dépiter.) *To be mad, to fret.*

Faire chevroter quelqu'un. *To make one mad, to make him fret, to teaze him.*

CHEVROTIN, *ſ. m.* (peau de chevreau.) *Kid*, or *kid's skin.*

CHEUTE, V. Chûte.

CHEZ, *prep.* (en la maiſon, au logis de.) *At, to, to one's houſe.*

Eſt-il chez lui? *Is he at home?*

Venez dîner chez moi. *Come and dine at my houſe.*

Il eſt allé chez le Duc. *He is gone to the Duke's.*

☞ De chez, (de la maiſon, du logis de.) *From one's houſe.*

☞ Chez, (parmi.) *Among* or *amongſt, with.*

Chez les Grecs & chez les Romains. *Among the* Grecks *and the* Romans.

Il n'eſt pas de même chez les Anglois. *It is not the ſame with the* English.

☞ Avoir un chez ſoi. *To have a houſe of one's own.*

Quand j'aurai un chez moi, j'y recevrai mes amis. *When i have a houſe of my own, my friends will be welcome to it.*

CHICANE, *ou* chicanerie, *ſ. f.* (ſubtilité captieuſe en matiere de procès.) *A querk, cavil, trick, ſhift*, or *fetch at law, the perplexing or ſplitting of a cauſe, pettifogging.*

* Chicane, (ſubtilité captieuſe dans la diſpute.) *Chicane*, or *chicanry, a captious ſubtlety in arguing, a ſhift*, or *cavil.*

CHICANER, *verb. act.* (faire des chicanes qui allongent les procès.) *To perplex* or *ſplit a cauſe, to uſe querks, cavils, ſhifts, tricks*, or *fetches at law.*

* Chicaner, (uſer de détours & de ſubtilités captieuſes.) *To chicane, to cavil*, or *uſe ſhifts.*

* Chicaner un écrit. *To find fault with a writing.*

* J'ai un rhume qui me chicane, (*ou* qui me fait de la peine) depuis ſix ſemaines. *I have been troubled theſe ſix weeks with a cold.*

☞ Chicaner le vent, (en terme de mer.) *To come near the wind.*

CHICANERIE, V. Chicane.

CHICHANEUR, *ſ. m. A ſplitter of cauſes, a barretor, a caviller, or quarrelſome knave in Law, a pettifogger, a litigious man.*

CHICANEUSE, *ſ. f. A litigious*, or *troubleſome woman.*

CHICHE, *adj.* (trop épargnant.) *Too ſparing*, or *too ſaving, niggardly, penurious, ſtingy, cloſe-fiſted.*

☞ Pois chiches, (ou pois gris.) *Chich-peaſe.*

Un chiche, *ſ. m. A niggardly fellow, a penny-father.*

Chichement, *adv. Sparingly, ſavingly, penuriouſly.*

CHICHETÉ, *ſ. f.* (épargne baſſe & ſordide.) *Niggardlineſs, penuriouſneſs, covetouſneſs.*

CHICORÉE, *ſ. f.* (plante.) *Succory*, a plant.

CHICOT, *ſubſt.* (*ou* écot, , bâton noueux, reſte d'arbres, ſoit des racines, du tronc, *ou* des branches.) *A trunked ſtump* or *ſtock.*

CHICOTER †, *verb. neut.* (conteſter de petites choſes.) *To wrangle, to triſle, to diſpute about nothing.*

CHICOTIN, *ſ. m.* (herbe qu'on nomme autrement orpin.) *Orpin, lib-long*, or *live-long*, a ſort of herb.

CHIEN, *ſ. m* (animal domeſtique.) *A dog.*

Il y a pluſieurs eſpéces de chiens différens, tant pour la taille que pour le naturel, *ou* le ſervice qu'ils rendent aux hommes. *There are ſeveral ſorts of dogs, that differ as to their ſhape, their nature*, or *the ſervice they yield to mankind.*

Les mâtins ſont chiens de garde, qu'on laiſſe dans les baſſecours pour abboyer. *Maſtiffs are houſe-dogs that are left in court-yard to bark.*

Les plus ordinaires chiens de chaſſe ſont les limiers & chiens courans; les levriers; les épagneuls; les baſſets, *ou* chiens de terre; & les barbets. *The moſt common dogs for chaſe, hunting, and ſport, are hounds, grayhounds, ſpaniels, terriers, and shagged dogs.*

Les dogues ſont chiens de combat. *Bull-dogs are for baiting.*

Le chien d'une arquebuſe. *The ſnap-haunce of a gun.*

☞ Chien courant. *A hound, a beagle.*

☞ Chien de terre, (*ou* baſſet.) *A terrier.*

*† Faire le chien couchant, (faire des careſſes baſſes & flateuſes.) *To creep and couch, to cringe.*

* Entre chien & loup, (ſur la brune.) *In the duſk of the evening.*

P. Qui aime Bertrand, aime ſon chien, *ou* qui m'aime, aime mon chien. P. *Love me, love my dog.*

☞ Chien de mer, (poiſſon.) *The ſea-dog*, a fish.

☞ Chien céleſte, (*ou* canicule, conſtellation.) *The dog-ſtar*, a conſtellation in the heavens.

CHIEN-DENT, *ſ. m.* (ſorte d'herbe.) *Dog's-graſs.*

CHIENNE, *ſ. f.* (femelle du chien.) *A bitch.*

CHIENNER, *verb. neut.* (faire de petits chiens.) *To whelp, to puppy, to litter.*

CHIER, *verb. neut.* (ſe décharger le ventre des plus gros excrémens.) *To ſhite.*

† Il chie de peur, (il a grand peur.) * *He ſquirts his wits, his heart is ſunk into his breech.*

CHIEUR, *ſ. m.* chieuſe, *ſ. f. A ſhitter.*

CHIEURE, *ſ. f.* (*pron.* chiure) chieure de mouches. *The dung of flies.*

CHIFFON, *ſ. m.* (méchant linge, *ou* morceau de quelque vieille étoffe.) *A rag.*

Chiffonné, ée, *adj. Rumpled, toſſed, fumbled.*

CHIFONNER, *verb. act.* (bouchonner, froiſſer.) *To rumple, tumble*, or *ruffle.*

CHIFFONNIER, *ſ. m.* chiffonniere, *ſ. f.* (qui ramaſſe des chiffons par la ville.) *A rag-picker, a man* or *woman that takes up rags in the ſtreets.*

CHIFFRE, *ſ. m.* (caractere qui ſert à marquer les nombres.) *A number, an arithmetical figure.*

☞ Chiffre, (lettres entrelacées.) *A cypher*, or flourish of letters.

☞ Chiffres, (écriture ſecrette.) *Cypher.*

Chiffré, ée, *adj.* (compté par chiffres.) *Numbered.*

☞ Chiffré, (écrit en chiffres.) *Cyphered*, writ in cyphers.

CHIFFRER, *verb. act.* (compter, marquer par chiffres.) *To number, to compute.*

☞, Chiffrer, (écrire en chiffre.) *To cypher*, or *write in cyphers.*

CHIFFREUR, *ſ. m.* (qui compte bien avec la plume.) *An accomptant*, or *accountant.*

CHIGNON, *ſ. m.* (le chignon du col, *ou* le derriere du cou.) *The nape* of the neck.

CHILE, V. Chyle.

CHILIASTE, *ſ. m.* (*ou* millenaire.) *Chiliaſt, millenarian*, or *fifth monarchy-man.*

CHIMAGRÉES, V. Cimagrées.

CHIMERE, *ſ. f.* (monſtre fabuleux.) *Chimæra.*

CHIMERE *, *ſ. f.* (imagination vaine.) *A chimæra, an idle fancy*, or *vain imagination, a whimſey.*

Chimérique, *adj.* (imaginaire.) *Chimerical, fantaſtical, imaginary.*

Chimériquement, *adv. Chimerically.*

CHIMIE, V. Chymie, *and its derivatives accordingly.*

CHINFRENEAU, *ſ. m.* (balaffre.) *A great cut* or *flash.*

CHINQUER †, *verb. neut.* (boire du vin en débauche.) *To tipple, to fuddle.*

Il a chinqué tout ſon ſaoul. *He has tippled his belly full.*

CHIORME, *ou* CHIOURME, *ſ. f.* (toute la bande des forçats d'une galere.) *The whole crew of ſlaves in a galley.*

† Chipoté, ée, *adj. part. Bungled.*

CHIPOTER †, *verb. act.* (faire, accommoder mal-proprement.) *To bungle.*

† Chipoter, *v. n.* (mangeoter.) *To piddle.*

☞ Chipoter, (vetiller.) *To triſle.*

CHIPOTEUR, ſe, *ſubſt.* (qui fait mal-proprement.) *Bungler*

☞ Chipoteur, (vetilleur.) *Triſler, whiffler.*

CHIQUET, *ſ. m.* (petite partie d'un tout, d'une ſomme, &c.) *Bit, a ſmall*, or *pidling part of any thing.*

Il me paye par chiquets. *He pays me by driblets.*

CHIQUENAUDE, *ſ. f.* (coup du doigt du milieu.) *A fillip.*

Donner une chiquenaude à quelqu'un. *To fillip one.*

CHIROMANCE, *ou* CHIROMANCIE, *ſ. f.* (l'art de deviner par la conſidération des lignes de la main.) *Chiromancy, palmeſtry.*

CHIROMANEIEN, *ſ. m.* (qui fait profeſſion de la chiromancie.) *A chiromancer*, or *palmeſter.*

Chirurgical, le, *adj. Chirurgical, belonging to a ſurgeon.*

CHIRURGIE, *ſ. f.* (partie de la médecine qui ſe ſert de la main pour guérir les maladies & les plaies.) *Surgery*, or *chirurgery.*

Les quatre principales opérations de la chirurgie ſont la *ſynthéſe*, *ou* la réunion des parties; la *diéréſe*, ou la diviſion; l'*exéréſe*, l'extraction, *ou* le retranchement de ce qui eſt nuiſible; & la *proſtheſe*, l'addition, le remplacement, *ou* l'action de remplir. *The four principal operations of ſurgery are, the* ſyntheſis, *or uniting of the parts; the* diæreſis, *or diviſion; the* exæreſis, *or cutting off what's noxious; and the* proſtheſis, *the addition* or *filling up.*

CHIRURGIEN, *ſ. m.* (celui qui fait profeſſion de la chirurgie.) *A ſurgeon, a chirurgeon.*

Chirurgique, *adj.* (de chirurgie.) *Chirurgical, of* or *belonging to ſurgery.*

CHOC, *ſ. m.* (heurt d'un corps ſolide contre un autre.) *A daſhing, ſtriking, running againſt*, or *claſhing* of one body againſt another.

☞ Choc de deux armées. *Brunt, onſet, ſhock, incounter, ingagement.*

* Choc, (malheur, diſgrace.) *Shock, blow, diſaſter.*

CHOCAILLER, †, *verb. neut.* (yvrogner.) *To tipple, to fuddle.*

CHOCAILLON, *ſ. f.* (femme adonnée au vin.) *A ſuddling goſſip.*

CHOCOLAT, *ſ. m.* (ſorte de compoſition dont on fait un breuvage.) *Chocolate.*

CHOCOLATIER, *ſ. m.* (celui qui fait, *ou* qui vend du chocolat.) *A chocolate-maker*, or *ſeller*; alſo *one that keeps a chocolate-houſe.*

CHOCOLATIERE, *ſ. f.* (vaſe pour préparer le chocolat.) *A chocolate-pot.*

CHŒUR, *ſ. m.* (partie de l'Egliſe où l'on chante l'office divin.) *The choir* or *quire* of a Church.

☞ Chœur, (troupe de muſiciens qui chantent enſemble.) *Chorus, a company of muſicians ſinging together.*

☞ Enfant de chœur, (enfant qui chante au chœur de l'Egliſe.) *A ſinging boy.*

CHOIER, V. Choyer.

CHOIR, *verb. neut.* (tomber.) *To fall*, or *tumble down.*

Choiſi, ie, *adj. Choſen, made choice of, pitcht upon, elected.*

CHOISIR, *verb. act.* (élire, préferer une perſonne, *ou* une choſe à une autre.) *To chooſe* or *chuſe, to make choice of, to pick out, to pitch upon, to elect.*

P. Quand on emprunte, on ne choiſit pas. *P. Beggars muſt not be chooſers.*

☞ Choiſir quelqu'un de l'œil, (le choiſir au milieu d'une troupe.) *To mark one out.*

CHOIX, *ſ. m.* (élection, l'action de choiſir.) *Choice, election, the act of chooſing.*

☞ Choix, (liberté qu'on a de prendre, *ou* de ne prendre pas quelque choſe.) *Choice, option.*

☞ Faire choix des mots, quand on écrit. *To pick out the choiceſt words.*

CHOLERE, } V. { Colere.
CHOLIQUE, } V. { Colique.

CHOMMABLE, *adj.* fête *ou* jour chommable, (jour de fête auquel il eſt défendu de travailler.) *A holyday.*

CHOMMAGE, *ſ. m.* (ceſſation de travail.) *Standing ſtill.*

CHOMMER †, *verb. act.* (fêter, ſolemniſer un jour en ceſſant de travailler.) *To keep or celebrate a holyday.*

Chommer, *verb. neut.* (ceſſer de travailler.) *To reſt*, or *ceaſe from work.*

☞ Chommer, (*ou* manquer) de beſogne. *To want work, to ſtand ſtill for want of work.*

CHOPER, *verb. neut.* (faire un faux pas en heurtant du pied contre quelque choſe.) *To dash* or *ſtrike one's foot againſt a thing in walking, to ſtumble, to trip.*

* Choper, (s'abuſer groſſiérement.) * *To trip, to miſtake.*

CHOPINE, *ſ. f.* (meſure de vin qui contient la moitié d'une pinte.) *Half a pint* french, or *a pint* english.

Boire chopine le matin. *To drink one's morning's draught.*

CHOPINER, *verb. neut.* (boire du vin fréquemment.) *To tipple.*

Choquant, ante, *adj.* (offenſant, deſagréable.) *Abuſive, odious, hateful, offenſive, unpleaſant, diſagreeable.*

Choqué, ée, *adj. Offended*, &c. V. Choquer.

CHOQUER, *verb. act.* (donner un choc, heurter.) *To ſtrike, dash, run*, or *beat againſt.*

* Choquer, (offenſer.) *To offend* or *abuſe, to give offence.*

* Choquer, (déplaire.) *To offend* or *diſpleaſe.*

* Choquer (*ou* bleſſer) l'oreille. *To grate* or *offend the ear.*

* Choquer (*ou* bleſſer) la vue. *To offend the eye.*

* Choquer (être contre) la bienſéance, & l'honneur.) *To be contrary to*, or *againſt decency and honour.*

* Choquer le bon ſens, la raiſon, (être contre le bon ſens, *&c.*) *To clash with reaſon.*

CHOQUER, ſe choquer, *verb. recip.* (ſe heurter.) *To ſtrike, dash, run*, or *beat againſt one another.*

* Se choquer, (être contraire *ou* oppoſé.) *To clash*, or *diſagree, to be contrary.*

Ces choſes ſe choquent. *Theſe things clash.*

☞ Se choquer, (en venir aux mains.) *To ingage*, or *incounter.*

Les armées ſe choquent. *The armies are ingaged.*

Les troupes ſe choquerent en cet endroit avec beaucoup de furie. *The armies engaged there with a great deal of fury.*

* Se choquer, (s'offenſer.) *To take offence, pet, ſnuff*, or *exception at it.*

Voilà de quoi je me choque. *That's it i take offence at.*

Il ſe choque de la moindre choſe. *He is a very exceptious man.*

* Se choquer, (ſe dire des injures.) *To abuſe one another, to rail at one another.*

CHORISTE, *ſ. m.* (chantre du chœur.) *Queriſter, choriſt*, a ſinging man in a quire.

CHOROGRAPHIE, *ſ. f.* (deſcription de Pays.) *Chorography*, the deſcription of a country.

Chorographique, *adj. Chorographical.*

CHORUS, *ſ. m.* (terme latin, dont on ſe ſert dans les réjouiſſances de table) chanter en chorus. *To ſing in chorus.*

CHOSE, *ſ. f.* (nom général qu'on donne à tout ce qui eſt en la nature.) *A thing*, a general name for all that ſubſiſts in nature.

☞ Choſe, (par oppoſition aux perſonnes.) *A thing.*

☞ Choſe, (affaire, action, matiere.) *A thing, buſineſs, affair, matter, deed.*

☞ Ils ne pouvoient croire qu'un corps de cette beauté fût de quelque choſe à Mademoiſelle *Churchill. They could hardly believe, that ſo beautiful a body was a-kin*, or *belonged to Mrs.* Churchill.

CHOU, *ſ. m.* (herbe potagere.) *Cabbage, cole-wort.*

Chou cabu. *Cabbage.*

Chou crêpu. *Curled garden-coles.*

☞ Chou-fleurs. *Collyflowers.*

☞ Jeunes choux. *Sprouts.*

* † Il en fait ſes choux gras, (il y profite, il y fait bien ſes affaires.) *He gets well by it, he feathers his neſt with it.*

* † Pour revenir à nos choux. *To return to our purpoſe.*

† Je n'en donnerois pas un tronc de chou. *I would not give a pin for't.*

CHOUCAS, *ſ. m.* (corneille apprivoiſée.) *A tame jack-daw.*

CHOUETTE, *ſ. f.* (chat-huant, hibou.) *An owl, the little owl.*

CHOYER, † *verb. act.* (conſerver avec ſoin.) *To make much of, to take a great care of, to manage tenderly, to fondle.*

CHRÊME, *ſ. m.* (huile conſacrée par l'Évêque.) *Chriſm*, ointment uſed in Popiſh Baptiſm.

CHREMEAU, *ſ. m.* (ſorte de bonnet qu'on met ſur la tête de l'enfant après l'onction du chrême.) *Chriſme*, a white cloth put on the child after Baptiſm.

CHRETIEN, ienne, *adj.* (*from* CH^ IST.) *Chriſtian.*

Un chrétien, *ſ. m.* une chrétienne, *ſ. f. A chriſtian.*

Chrétiennement, *adv.* (d'une maniere chrétienne.) *Chriſtianly, chriſtian-like, like a chriſtian.*

CHRETIENTÉ, *ſ. f.* (le pays chrétien.) *Chriſtendom.*

CHRIST, *ſ. m.* (terme d'imager; un Crucifix, la repréſentation *ou* taille-douce de la tête du Sauveur.) *A Crucifix.*

CHRISTIANISME, *ſ. m.* (la loi & la religion de notre Seigneur *Jeſus-Chriſt.*) *Chriſtianity, chriſtian doctrine*, or *profeſſion.*

CHROMATIQUE, *adj. & ſ. f.* (eſpéce de muſique.) *Chromatick (pleaſant and delightful) muſick.*

CHRONIQUE, *adj.* (qui dure long-tems; il ne ſe dit que de certaines maladies.) *Chronical, of a long duration, inveterate*; ſpeaking of ſome diſeaſes.

CHRONIQUE, *ſ. f.* (ancienne hiſtoire dreſſée ſuivant l'ordre du tems.) *Chronicle* or *hiſtory.*

* † Chronique ſcandaleuſe, (les mauvais bruits, les diſcours médiſans.) *Scandalous reports.*

CHRONIQUEUR, *ſ. m.* (auteur de chronique.) *A chronicler, a writer of chronicles.*

CHRONOLOGIE, *ſ. f.* (doctrine des tems.) *Chronology*, the computation of time.

Chronologique, *adj.* (qui appartient à la chronologie.) *Chronological, of* or *belonging to chronology.*

CHRONOLOGISTE, *ou* Chronologue, *ſ. m.* (celui qui ſait *ou* qui écrit de la chronologie.) *A chronologiſt*, or *chronologer.*

CHRYSOCOLLE, *ſ. f.* (*ou* borax; liaiſon *ou* ſoudure de l'or & des autres métaux.) *Chryſocol* or *borax*, goldſmith's ſoder.

CHRYSOLITE, *ſ. f.* (pierre précieuſe tranſparente de couleur d'or.) *A chryſolite*, an Æthiopian gold-coloured and tranſparent ſtone.

CHRYSOPÉE, *ſ. f.* (terme de chymie; l'art de faire la pierre philoſophale.) *Chryſopæa*, the art of making gold.

CHRYSOPRASE, *ſ. f.* (pierre précieuſe.) *Chryſopraſe*, or *chryſopraſus*, an Aſian greenish precious ſtone.

CHU, ue, *adj.* (*from the verb* choir.) *Fallen*, or *faln, tumbled down.*

CHUCHETER, *verb. neut.* (parler bas à l'oreille de quelqu'un.) *To whiſper in one's ears.*

CHUCHETEUR, euſe, *ſubſt. Whiſperer.*

CHUT, *interj.* (qui ſert pour impoſer ſilence.) *Hush, peace here.*

CHUTE, *ſ. f.* (l'action de tomber.) *Fall, tumble.*

La chûte des feuilles, (la ſaiſon où les feuilles tombent, l'automne.) *The fall of the leaf*, or *autumn.*

* Chûte, (diſgrace, malheur.) *Fall, miſfortune.*

* La chûte (*ou* le péché) du premier homme. *The fall*, or *ſin of the firſt man.*

* Chûte, (*ou* fin) d'une période. *The cadence of a period.*

CHYLE, *ſ. m.* (ſuc blanc qui eſt fait de viandes digérées.) *Chylus*, a milky ſubſtance ready to be turned to blood.

CHYLIFICATION, *ſ. f.* (formation du chyle.) *Chylification.*

CHYMIE, *ſ. f.* (art de réſoudre les corps en leurs principes par le moyen du feu.) *Chymiſtry*, the art of reſolving bodies into their principles by the means of fire.

Chymique, *adj.* (qui appartient à la chymie.) *Chymical.*

CHYMISTE, *ſ. m.* (qui fait profeſſion de la chymie.) *A chymiſt.*

C I.

CI, *is an abbreviation of the particle* ici, *which is joined to the following words.*

Celui-ci, celle-ci. *Tis ;* ceux-ci, celles-ci, *these.*

Comme il a été dit ci-deſſus. *As is aforeſaid.*

Il eſt ci-deſſous. *'Tis under here.*

Ci-deſſous gît, *&c. Underneath this place lies*, &c.

Ci-devant. *Before, heretofore.*

Ci-après. *Afterwards, hereafter.*

Entre-ci & la S. Michel. *Between this and* Michaelmas.

CIBOIRE, *ſ. m.* (vaiſſeau ſacré où les Papiſtes tiennent leur hoſtie.) *Pyx, box*, or *cup*, wherein the hoſt is kept in Popish Churches.

CIBOULE, *ſ. f.* (petit oignon.) *Chibbol*, a ſort of little onion.

CIBOULETTE, *ſ. f.* (petite ciboule.) *Dog's weed.*

CICATRICE, *ſ. f.* (marque qui demeure après que la plaie eſt guérie.) *Cicatrice, ſcar*, a ſeam *or* mark of a wound.

Cicatriſé, ée, *adj. Cicatrized, full of ſcars.*

* † Un habit tout cicatriſé. *A ragged ſuit, a ſuit worn to tatters.*

CICATRISER, *verb. act.* (faire des cicatrices.) *To cicatrize*, or *make a ſcar on, to gash*, or *cut.*

Se cicatriſer, *verb. recip.* (ſe reprendre, ſe conſolider.) *To cicatrize itſelf, to heal up to a ſcar, to conſolidate.*

CICERO, *ſ. m.* (Caractere d'Imprimerie.) *Pica*, a Printing letter.

Cicero approché, *ou* à petit œil. *Small-pica.*

CICEROLE, *ſ. f.* (ſorte de pois chiches.) *Chichling*, a ſort of peaſe.

CICE-SAUVAGE, *ſ. f.* (plante qui reſſemble aux pois chiches.) *Heath-peaſe*, or *wood-peaſe.*

CICLAMEN, CICLE, CICORÉE, *Voyez* { Cyclamen. Cycle. Chicorée.

CIDRE, *ſ. m. ou* Sidre, (boiſſon faite de jus de pommes *ou* de poires.) *Cider.*

CIEL, *ſ. m. au pluriel* cieux, (région éthérée au-deſſus de l'élémentaire, dans laquelle ſe meuvent les aſtres.) *The heaven* or *heavens.*

☞ Ciel, le ſéjour des Bienheureux, le Paradis. *Heaven, Paradiſe*, the manſion of the Bleſſed.

* Ciel, (Dieu, la Providence, la volonté divine.) *Heaven, God, God almighty.*

☞ Il n'y a perſonne ſous le ciel que—— *There's no body under the cope of heaven that——*

☞ Ciel, l'air. *The air*, or *the ſky.*

Les oiſeaux du ciel. *The birds of the air.*

Ciel ſerein. *Serene ſky.*

* Ciel, pays, climat. *Country, climate.*

* Ciel, dais ſous lequel les Papiſtes portent leur Sacrement le jour de la Fête-Dieu. *A canopy.*

☞ Un ciel, (*or rather* un fond) de lit. *The teſtern*, or *top* of a bed.

R. *In the plural we ſay*, ciels de lit, *and not* cieux de lit. *Teſterns of beds.*

☞ Les ciels d'un tableau. *The top of a picture.*

* Ouvrir les cieux à quelqu'un, (le combler de joie.) *To rejoice one to the heart, to fill one with joy.*

* Remuer ciel & terre, (faire tous ſes efforts.) * *To turn every ſtone, to leave no ſtone unturned.*

L'arc-en-ciel. *The rain-bow.*

CIERGE, *ſ. m.* (cire qu'on allume à l'Egliſe.) *Wax-taper*, or *wax-candle.*

CIERGIER, *ſ. m.* (*ou* cirier, ouvrier qui fait & qui vend des cierges.) *A wax-chandler.*

CIEUX, (*the plural of* Ciel.) *The Heavens.*

CIGALE, *ſ. f.* (ſorte d'inſecte qui vole.) *A kind of graſhopper*, or *flying inſect, the* cicada, *of the ancients, unknown in* England.

☞ Cigale de mer. *A kind of ſea-ſervice.*

CIGNE, *ſ. m. ou* cygne, (ſorte d'oiſeau aquatique.) *A ſwan.*

* Le cigne mantouan, (*ou* Virgile.) *The mantuan ſwan*, Virgil, *called* mantuan, *from* mantua, *his birth-place.*

CIGOGNE, *ſ. f.* (eſpéce de gros oiſeau de paſſage.) *A ſtork.*

* † Conte de la cigogne, (conte de vieille.) *A tale of a tub, an old woman's ſtory.*

CIGONEAU, *ſ. m.* (petit de la cigogne.) *A young ſtork.*

CIGUE, *ſ. f.* (herbe venimeuſe qui reſſemble au perſil.) *Hemlock*, a ſort of venomous plant. *Pron.* Ciguë.

CILICE, *ſ. m.* (tiſſu de poil rude & piquant.) *Hair-cloth.*

CILINDRE, Cilindrique, *V.* { Cylindre. Cylindrique.

CILLEMENT, *ſ. m.* (action de ciller les yeux.) *Twinkling* of the eyes.

CILLER, *verb. act.* on écrit plus ordinairement SILLER, (fermer, clorre ; il ne ſe dit que des yeux & des paupieres.) *To wink*, or *twinkle.*

Ciller les yeux. *To twinkle with the eyes.*

CIMAGRÉE †, *ſ. f. ou* ſimagrée, (certaine façon affectée.) *Grimace.*

CIMAISE, *ſ. f.* (membre d'architecture.) *A wave*, or *ogee*, in architecture.

CIMARRE, CIMBALE, *Voyez* { Symarre. Cymbale.

CIME, *ſ. f.* (le ſommet, la partie la plus haute d'une montagne, d'une maiſon, d'un rocher, d'un arbre.) *The top, ridge*, or *height* of a thing, as a hill, a houſe, *&c.*

* La cime du bonheur. *The height* or *pinnacle of happineſs.*

CIMENT, *ſ. m.* (tuile batue & pilée dont on fait une eſpéce de mortier.) *Cement*, mortar made of brick.

☞ Ciment, (mortier.) *Mortar.*

* Ciment, (liaiſon, union.) *Cement, union, tie.*

Cimenté, ée, *adj. Cemented, &c.*

CIMENTER, *verb. act.* (enduire de ciment.) *To cement, to faſten with cement* or *mortar.*

* Cimenter, (confirmer, affermir.) *To cement* or *confirm, to tie, bind* or *knit.*

CIMENTIER, *ſ. m.* (celui qui fait & qui vend le ciment.) *A cement-maker.*

CIMETERRE, *ſ. m.* (coutelas courbé.) *A ſimitar.*

CIMETIERE, *ſ. m.* (lieu où l'on enterre les morts.) *Church-yard.*

CIMIER, *ſ. m.* (piéce de bœuf priſe ſur le côté de derriere.) *Buttock beef.*

Cimier de cerf. *The buttock piece* of a deer.

☞ Cimier, (terme de Blaſon, figure qui ſurmonte le timbre.) *The creſt* of a head piece in heraldry.

CINABRE, *ſ. m.* (minéral rouge, vermillon.) *Cinopper vermilion, read lead.*

CINAMOME, *ſ. m.* (arbuſte aromatique, eſpéce de canelle.) *A ſort of cinnamon-tree.*

CINGE, CINGERIE, *Voyez* { Singe. Singerie.

CINGLER, *verb. neut.* (naviger avec un vent favorable & à pleines voiles.) *To ſail with a fair wind.*

Cingler en haute mer. *To ſail on the main.*

CINGLER, *verb. act.* (frapper avec quelque choſe de délié comme avec un fouet, une houſſine.) *To laſh*, or *ſwitch.*

☞ Il fait un vent qui cingle le viſage. *There's a wind that cuts one's face.*

CINIQUE, CINNABRE, *Voyez* { Cynique. Cinabre.

CINNAMOME, V. Cinamome.

CINQ, *adj.* (numéral.) *Five.*

Cinq, *ſ. m. Ex.* Un cinq de chiffre. *The figure of five.*

Un cinq de carte. *A five at cards.*

Un cinq aux dez. *A five* or *cinque at dice.*

CINQUANTAINE, *ſ. f.* (nombre de cinquante.) *Fifty*, the number of fifty.

CINQUANTE, *adj.* (nombre compoſé de cinq dixaines. *Fifty.*

CINQUANTENIER, *ſ. m.* (celui qui commande à cinquante hommes, en parlant de la milice des villes.) *A Captain* or *Commander of fifty men.*

CINQUANTIÉME, *adj.* (nombre d'ordre.) *Fiftieth.*

Un cinquantiéme, *ſ. m.* (la cinquantiéme partie.) *The fiftieth part.*

CINQUIÉME, *adject.* (nombre d'ordre.) *Fifth.*

Un cinquiéme, *ſ. m.* (la cinquiéme partie.) *A fifth*, or *a fifth part.*

La cinquiéme, la cinquiéme claſſe d'un collége.) *The fifth form.*

☞ En cinquiéme lieu, *ou* cinquiémement. *Fifthly, in the fifth place.*

CINTRE, *ſ. m. ou* ceintre, (arcade de bois ſur quoi l'on bâtit des voûtes.) *A center*, or mould for an arch.

☞ Cintre, (figure en arcade.) *Arch.*

Cintré, ée, *adj. Arched, made arch-wiſe*, or *like a vault.*

CINTRER, *verb. act.* (former une voûte.) *To arch, to make an arch* or *a vault.*

CION, V. Scion.

CIPRES, V. Cyprès.

CIRAGE, *ſ. m.* (application de cire ſur quelque choſe.) *The waxing of ſhoes*, or *the like.*

Circoncis, *adj. Circumciſed.*

CIRCONCIS, *ſ. m. A circumciſed man.*

CIRCONCIRE, *verb. act.* (couper le prépuce.) *To circumciſe, to cut off the foreskin.*

CIRCONCISEUR, *ſ. m.* (celui qui circoncit.) *A circumciſer.*

CIRCONCISION, *ſ. f.* (action de circoncire.) *Circumciſion*, or *cutting off the foreskin.*

CIRCONFERENCE, *ſ. f.* (le tour d'une choſe.) *Circumference, compaſs.*

CIRCONFLEXE, *adj. & ſ. m.* il ne ſe dit qu'en cette phraſe.

Un accent circonflexe, un circonflexe, qui ſe marque ainſi. (^) *A circumflex*, an accent thus marked. (^)

CIRCONLOCUTION, *ſ. f.* (périphraſe, circuit de paroles.) *Circumlocution, periphraſe, a compaſs of words*, or *beating of the bush.*

CIRCONSCRIPTION, *ſ. f.* (eſpace circonſcrit.) *Circumſcription.*

CIRCONSCRIRE, *verb. act.* (décrire autour, en terme de Géométrie.) *To circumſcribe, to incloſe*, or *draw about with a line.*

Circonſcrire, (donner des limites, borner, limiter.) *To circumſcribe, limit, bound*, or *flint.*

Circonſcrit, ite, *adj. Circumſcribed*, &c. V. the verb.

CIRCONSPECT, ecte, *adj.* (conſidéré, avisé, diſcret, retenu, prudent.) *Circumſ-*

pect, wary, wise, considerate, or considering, discreet, prudent.

CIRCONSPECTION, *ſ. f.* (prudence, conſidération, retenue, diſcrétion.) *Circumſpection, warineſs, conſideration, prudence, diſcretion.*

Avec circonſpection. *Warily, circumſpectly, prudently, diſcreetly, with conſideration.*

CIRCONSTANCE, *ſ. f.* (particularité qui accompagne un fait, une nouvelle, *&c.*) *Circumſtance*, a quality that accompanies any things, as time, place, *&c.*

Circonſtances & dépendances, (en terme de Pratique.) *Appurtenances.*

Circonſtancié, ée, *adj. Circumſtanciated, deſcribed*, or *ſet out with its circumſtances.*

Un fait bien circonſtancié. *A fact ſet out in all its circumſtances.*

CIRCONSTANCIER, *verb. act.* (marquer les circonſtances.) *To circumſtanciate, to deſcribe a thing with its circumſtances.*

Circonſtancier un fait. *To circumſtanciate a fact, to tell the circumſtances of a fact.*

CIRCONVALLATION, *ſ. f.* (terme de guerre, lignes tirées autour d'une place.) *Circumvallation.*

CIRCONVENIR, *verb. act.* (terme de Palais, tromper artificieuſement.) *To circumvent, cozen, deceive*, or *over-reach.*

CIRCONVENTION, *ſ. f.* (tromperie, ſurpriſe, fraude.) *Circumvention, deceit, fraud, cozenage, cheating, over-reaching.*

† Circonvenu, ue, *adj. Circumvented, cozened, deceived.*

CIRCONVOISIN, ine, *adj.* (qui eſt aux environs.) *Neighbouring, near, adjoining to, adjacent, lying about, bordering upon.*

CIRCUIT, *ſ. m.* (tour de quelque choſe de grande étendue.) *Compaſs, circuit, circumference.*

Les murailles de cette ville ont trois lieues de circuit. *The walls of this town are three leagues in compaſs*, or *three leagues about.*

* Un long circuit de paroles, ce qu'on dit d'inutile avant de venir au fait. *A great compaſs of words, a beating of the bush*, or *about the bush, a great preamble.*

CIRCULAIRE, *adj.* (rond, en forme de cercle.) *Circular, round.*

Figure circulaire. *A circular*, or *round figure.*

Mouvement circulaire. *A circular motion.*

Lettres circulaires. *Circulatory letters.*

Lettres circulaires pour la convocation d'un Parlement d'*Angleterre. Writs of ſummons for the calling of a Parliament in* England.

Circulairement, *adv.* (en rond.) *Circlewiſe, round.*

CIRCULATION, *ſ. f.* (mouvement de ce qui circule.) *Circulation.*

CIRCULER, *verb. neut.* (ſe mouvoir circulairement.) *To circulate, to move round.*

* Circuler, (en parlant de l'argent, paſſer d'une main à l'autre.) *To circulate*, as money does.

CIRCUMCIRCA, *adv.* (environ.) *About, thereabout.*

CIRE, *ſ. f.* (ouvrage que font les abeilles pour y recevoir leur miel.) *Wax.*

Cire d'Eſpagne pour cacheter les lettres. *Wax to ſeal withal.*

* Cire, (le ſceau de la Chancellerie.) *Seal.*

* † Cire des yeux, (chaſſie.) *Gum of the eyes.*

* C'eſt un homme de cire, & ſuſceptible des premieres impreſſions. *He is a waxen man, and ſuſceptible of any impreſſion.*

Ciré, ée, *adj. Waxed.*

Toile cirée. *Oil-cloth.*

Toile cirée pour couvrir un chapeau. *An oil-caſe for a hat.*

CIRER, *verb. act.* (enduire de cire.) *To wax.*

CIRIER, *ſ. m.* (*ou* ciergier, celui qui fait & qui vend des cierges, des bougies.) *A wax-chandler.*

CIROENE, *ſ. m.* (emplâtre pour une contuſion.) *A plaiſter for a bruiſe, a ſear-cloth.*

CIRON, *ſ. m.* (petit ver preſque imperceptible.) *A hand-worm.*

Ciron, (petite ampoule qu'un ciron fait venir à la main.) *A little bliſter.*

CIRQUE, *ſ. m.* (lieu où ſe faiſoient les jeux publics.) *Circus*, a place for plays, games, and publick exerciſes.

CIRURE, *ſ. f.* (enduit de cire.) *The waxing*, or *overlaying with wax.*

CISAILLER, *verb. act.* (couper avec les ciſailles.) *To cut, to ſhear.*

CISAILLES, *ſ. f.* (gros ciſeaux à couper des plaques de métal d'or, *ou* d'argent.) *Shears.*

Ciſailles, (ce qui reſte des piéces coupées quand on fait la monnoie.) *Shearings*, or *clippings.*

CISEAU, *ſ. m.* (outil de menuiſier, *ou* de ſculpteur.) *A chiſel.*

Ciſeau d'orfévre, *ou* de graveur. *A graver.*

Ciſeaux, *ou* une paire de ciſeaux. *Cizars*, or *a pair of cizars.*

Gros ciſeaux. *Shears.*

Ciſelé, ée, *adj. part. Chaſed, raiſed, carved.*

CISELER, *verb. act.* (travailler ſur le métal en repouſſant en divers endroits.) *To chaſe, to raiſe.*

Ciſeler, couper, tailler. *To carve.*

CISELEUR, *ſ. m.* (ouvrier qui ciſele, au premier ſens.) *A chaſer.*

Ciſeleur, découpeur, V. Découpeur.

CISELURE, *ſ. f.* (art, *ou* action de ciſeler.) *Chaſing, raiſing, carving.*

Ciſelure, ſculpture, gravure. *Chiſel work, carved work, ſculpture.*

CISOIRES, V. Ciſailles, *in the firſt ſenſe.*

CISTERNE, V. Citerne.

CISTRE, *ſ. m.* (inſtrument de Muſique.) *Siſtrum* or *cittern*, a kind of muſical inſtrument.

CITADELLE, *ſ. f.* (forteresſe qui commande à une ville.) *A citadel*, a fortreſs that commands a town.

CITADIN, *ſ. m.* Citadine, *ſ. f.* (habitant d'une cité.) *A citizen.*

CITATION, *ſ. f.* (*ou* allégation.) *Citation, quoting*, or *quotation.*

CITATION, , terme de Pratique, ajournement. *Citation, ſummons.*

CITÉ, *ſ. f.* (ville, ſur tout ville Épiſcopale.) *City, town.*

Cité, ée, *adj. ou* ajourné. *Cited, ſummoned to appear.*

Cité, (allégué.) *Quoted, alledged, cited.*

CITER, *verb. act.* (ajourner, appeller pour comparoitre devant le Magiſtrat.) *To cite*, or *ſummon to appear.*

Citer, alléguer. *To cite, quote*, or *to alledge.*

Citer ſon auteur, (nommer celui de qui on tient une nouvelle, *&c.*) *To name one's author.*

CITERIEUR, re, *adj.* (terme de Géographie, qui eſt en deça.) *Citerior, hither, hithermoſt.*

Ex. La Calabre citérieure. *Calabria citerior*, or *the hither Calabria.*

CITERNE, *ſ. f.* (réſervoir d'eau de pluie.) *A ciſtern*, a place under ground to receive and keep rain-water.

CITOYEN, enne, *ſ.* (bourgeois, habitant d'une cité.) *Citizen, an inhabitant*, or *freeman of a city.*

Citrin, ine, *adj.* (couleur de citron.) *Lemon colour*, or *pale yellow.*

CITRON, *ſ. m.* (ſorte de fruit.) *A citron*, or *lemon.*

Couleur de citron. *Lemon-colour.*

CITRONAT, *ſ. m. Candied lemon-peel.*

Citroné, ée, *adj. That has the taſte*, or *flavour of lemon.*

CITRONELLE, V. Meliſſe.

CITRONNIER, *ſ. m.* (arbre qui porte le citron.) *A lemon-tree*, or *citron-tree.*

CITROUILLE, *ſ. f.* (eſpéce de groſſe courge.) *A great gourd, a citrull.*

* † Une groſſe citrouille, une groſſe femme. *A great lump of fleſh.*

CIVADE, *ſ. f.* (ſorte de poiſſon.) *A kind of beard fiſh.*

CIVADIERE, *ſ. f.* (voile de beaupré, en terme de marine.) *The ſprit-ſail.*

CIVÉ, *ſ. m.* (ſauce & ragoût fait avec le dedans d'un liévre.) *A ſauce and ragoo made with the entrails of a hare.*

CIVETTE, *ſ. f.* (animal qui produit cette odeur qu'on appelle auſſi civette.) *A civet-cat.*

Civette, (parfum fait des excrémens de la civette.) *Civet*, a perfume made of the excrement of a civet-cat.

Civette, (herbe odoriférante qu'on mange en ſalade.) *Civet*, a kind of ſallet-herb.

CIVIERE, *ſ. f.* (eſpéce de brancart ſur lequel on porte à bras, des pierres, du bois, *&c.*) *A hand-barrow.*

CIVIL, ile, *adj.* (qui regarde les citoyens.) *Civil, pertaining to the citizens, city*, or *ſtate.*

Civil, (terme de Palais qui ſe dit par oppoſition à criminel.) *Civil, not criminal.*

Une requête civile. *A bill of review.*

Civil, honnête, courtois, affable. *Civil, courteous, kind, affable, well-bred.*

Civilement, *adv.* (avec civilité.) *Civilly, courteouſly, kindly.*

Civilement, en matiere civile. *Civilly, in a civil manner*, or *cauſe.*

Civiliſé, ée, *adj. Civilized*, &c.

CIVILISER, *verb. act.* (rendre civil, honnête, ſociable, polir les mœurs.) *To civilize*, or *make civil, to ſoften*, or *polish manners.*

Civiliſer une affaire, (la rendre civile de criminelle qu'elle étoit.) *To turn a criminal into a civil cauſe.*

CIVILITÉ, *ſ. f.* (honnêteté, courtoiſie.) *Civility, courteſy, gentleneſs, humanity, good breeding.*

Faire civilité à quelqu'un. *To receive*, or *entertain one civilly.*

Recevoir quelqu'un avec beaucoup de civilité. *To receive one very handſomely*, or *civilly, to ſhew him a great deal of reſpect.*

Civilités, au plur. complimens, & autres devoirs. *Compliments, reſpects, commendations.*

Après les premieres civilités. *When the firſt compliments were over.*

Je lui ai rendu mes civilités. *I paid my reſpects to him.*

CIVIQUE, *adj. f. Ex.* Couronne civique, la couronne qu'on donnoit chez les anciens Romains à celui qui avoit ſauvé la vie à un citoyen. *A civic crown*, a garland *given to him that ſaved a citizen's life.*

CL

CLABAUD, *ſ. m.* (chien de chaſſe qui a les oreilles pendantes & qui ſe récrie mal à propos ſur les voies.) *A lyar*, a hound that opens falſe.

* † Clabaud, homme ſtupide & groſſier.) *A looby, a clown.*

* † Un chapeau qui fait le clabaud, (qui a les bords pendants.) *A hat that flaps down.*

CLABAUDER, *verb. neut.* (abboyer fortement, fréquemment & ſans ſujet.) *To bark*, or *bay.*

* † Clabauder, (crier, faire du bruit mal à propos & ſans ſujet.) *To clamour* or *bawl*, *to make a great deal of noiſe to no purpoſe.*

CLABAUDERIE, †, *ſ. f.* (criaillerie importune.) *Clamour*, *bawling.*

CLABAUDEUR †, *ſ. m.* (grand criard, criailleur.) *A clamourer*, *a bawler*, *a bawling man.*

CLAIE, *ſ. f.* (ouvrage fait ordinairement de verges d'oſier entrelacées.) *A hurdle* of rods watled together.

Traîner un criminel ſur la claie. *To draw a malefactor upon a hurdle.*

CLAION, *ſ. m.* (petite claie.) *A little hurdle.*

CLAIONNAGE, *ſ. m.* (ouvrage fait avec des claies.) *A fence made with hurdles and turfs.*

CLAIR, claire, *adj.* (éclatant, lumineux.) *Clear*, *bright*, *luminous.*

☞ Clair, (qui reçoit beaucoup de jour.) *Light*, *lightſome.*

☞ Clair, (luiſant en ſa ſuperficie, poli.) *Clear*, *bright*, *polished.*

☞ Clair, (ſerein, en parlant du Ciel.) *Clear*, *ſerene*, *fair*, *without clouds.*

Eſprit clair, jugement clair. *A clear wit*, or *judgment.*

* Clair, (manifeſte, évident.) *Clear*, *manifeſt*, *evident.*

* Clairs deniers, argent clair. *Clear*, or *ſpare money.*

☞ Clair, qui n'eſt pas épais. *Thin.*

Etoffe claire. *A thin*, *fleecy ſtuff.*

☞ Lait clair, petit lait. *Whey.*

☞ Clair, (qui n'eſt point trouble, en parlant des liqueurs.) *Clear*, *fair*, *pure.*

☞ Clair, (tranſparent, diaphane.) *Clear*, *tranſparent.*

☞ Clair, (en parlant des ſons.) *Clear*, *ſhrill*, *loud.*

☞ Clair, (en parlant de la vue.) *Clear.*

CLAIR, *ſ. m.* (lueur, jour.) *Shine*, *light.*

Clair de lune. *Moon-shine.*

Nuit où il fait clair de lune. *A moon-shiny night.*

Il commence à faire clair, (à être jour.) *It begins to be day-light.*

Les clairs d'un tableau, ou d'une tapiſſerie. *The lights of a picture*, or *tapeſtry.*

CLAIR, *adv.* d'une maniere claire & diſtincte. *Clear*, *plain*, or *clearly*, *plainly.*

Voir clair. *To ſee plain*, *to be clear-ſighted*, *to have a clear eye-ſight.*

Je ne vois pas aſſez clair. *I don't ſee clear enough.*

* Voir clair, avoir l'eſprit pénétrant. *To be clear-ſighted*, *to have a piercing*, *acute*, *ſharp wit*, *to be ſharp.*

* Il voit clair dans cette affaire. *He underſtands this affair thoroughly*, *he ſees into the very bottom of it.*

* Il n'a pas bien vu clair dans cette matiere. *He has not had a full knowledge of this matter.*

* Entendre clair, avoir beaucoup d'intelligence. *To be quick of apprehenſion.*

☞ Parler clair, ou avec une voix greſle & aigue. *To ſpeak with a clear*, or *ſhrill voice*, *to ſpeak loud*, or *diſtinctly.*

* Parler clair, ou franchement. *To ſpeak plain*, or *freely.*

Clair-ſemé, ée, *adj.* (rare.) *Thin-ſown*, *thin*, *ſcarce.*

CLAIRVOYANCE, *ſ. f.* (pénétration, diſcernement.) *Quickneſs of underſtanding*, *penetration*, *ſharpneſs*, or *acuteneſs of wit.*

* Clair-voyant, ante, *adj.* (qui a l'eſprit pénétrant.) *Clear-ſighted*, *ſharp*, *acute.*

* Un eſprit clair-voyant. *A clear-ſighted*, or *acute man*, *a man of an acute wit*, or *ſharp wit.*

Clairement, *adv.* (nettement, diſtinctement, d'une maniere claire.) *Clearly*, *plainly*, *diſtinctly.*

* Clairement, évidemment, manifeſtement. *Clearly*, *plainly*, *manifeſtly.*

CLAIRET, *adj. Ex.* Vin clairet, ou rouge. *Claret*, *red wine.*

☞ Eau clairette, eau-de-vie où l'on a mis des ceriſes, du ſucre, & de la canelle. *A ſort of cherry brandy.*

CLAIRIERE, *ſ. f.* (lieu dans une forêt où il n'y a point d'arbres.) *A glade* in a wood.

CLAIRON, *ſ. m.* (eſpéce de trompette.) *Clarion*, a ſort of ſhrill trumpet.

Clair-ſemé, clair-voyance, &c. V. après clair.

CLAMEUR, *ſ. f.* (grand cri.) *Clamour*, *outcry.*

CLANDESTIN, ine, *adj.* (qui ſe fait en cachette & contre les loix.) *Clandeſtine*, *ſecret*, *private*, *done in hugger-mugger.*

Clandeſtinement, *adv.* (en cachette.) *Clandeſtinely*, *privately*, *in hugger-mugger.*

CLANDESTINITÉ, *ſ. f.* vice du mariage, ou d'un traité fait clandeſtinement. *The being done clandeſtinely*, or *privately*, *clandeſtinity.*

CLAPIER, *ſ. m.* (lieu ſous terre où les lapins ſe retirent.) *A clapper of* conies.

CLAPIR, *verb. neut.* crier comme font les lapins. *To ſqueak as a rabbet.*

CLAQUE †, *ſ. f.* (coup qu'on donne avec la paume de la main.) *A flap*, or *blow* with the palm of one's hand.

CLAQUEDENT †, *ſ. m.* un gueux, un miſérable. *A beggar*, *a paltry*, *pitiful wretch.*

CLAQUEMENT, *ſ. m. Ex.* Claquement des dents. *The chattering of the teeth.*

CLAQUEMURER †, *verb. act.* renfermer dans une étroite priſon. *To put in a ſtone doublet.*

CLAQUER, *verb. neut.* faire un bruit aigu & éclatant. *To flap* or *ſnap.*

* † Faire bien claquer ſon fouet, faire valoir ſon crédit & ſon autorité. *To make a noiſe*, or *buſtle in the world.*

☞ Il claque des dents, les dents lui claquent. *His teeth chatter.*

Claquet, V. Cliquet.

CLARIFICATION, *ſ. f.* (action de clarifier.) *A clarifying*, or *making clear.*

Clarifié, ée, *adj. Clarified*, &c.

CLARIFIER, *verb. act.* (rendre claire une liqueur qui eſt trouble.) *To clarify*, or *make clear.*

CLARIFIER, ſe clarifier, *verb. recip. To clarify*, or *grow clear.*

CLARTÉ, *ſ. f.* (lumiere, ſplendeur.) *Light*, *brightneſs*, *ſplendor.*

☞ Clarté, chandelle. *Light*, *candle.*

☞ Clarté, ou tranſparence du verre. *The clearneſs of glaſs.*

Clarte de voix. *Clearneſs of voice.*

Clarté de vue. *Clearneſs of ſight.*

* Clarté, (netteté de l'eſprit.) *Clearneſs*, *perſpicuity*, *plainneſs.*

CLASSE, *ſ. f.* (bande, rang, ordre.) *Claſſis*, *rank*, *order.*

☞ Claſſe, (différente ſalle d'un collége.) *A form* in a ſchool.

* Durant mes claſſes, (pendant que j'étois au college.) *When i was a ſchool boy.*

* † Claſſe, (terme de crocheteur; endroit où les crocheteurs s'aſſemblent d'ordinaire pour attendre les gens qui les emploient.) *A place where ſtreet porters ply.*

CLASSIQUE, *adj.* (approuvé, il ne ſe dit que des Auteurs.) *Claſſick*, *claſſical*, *approved*, ſpeaking of an Author.

CLAVEAU, *ſ. m.* (maladie contagieuſe parmi les brebis & les moutons.) *The ſcab*, *a diſeaſe amongſt ſheep.*

☞ Claveaux, (terme de Maçonnerie; pierres qui ſervent à faire des voûtes plates ou quarrées, comme celles des portes, des fenêtres, &c.) *The haunſe* of a door, of a ſquare window *or* cornish.

CLAVELÉE, *ſ. f.* (maladie de moutons.) *As* claveau.

CLAVESSIN, *ſ. m.* (inſtrument de muſique.) *Harpſichord*, a kind of muſical inſtrument.

CLAVETTE, *ſ. f.* (eſpéce de clou que l'on met ordinairement dans une cheville de fer pour l'arréter.) *A key.*

CLAVICULE, *ſ. f.* (les deux os qui forment la poitrine par enhaut.) *The clavicula*, *the channel bone.*

CLAVIER, *ſ. m.* (rangée de touches d'un claveſſin, d'une épinette, d'un jeu d'orgues.) *The keys of a harpſichord*, *of virginals*, *of organs.*

☞ Clavier, (chaîne ſervant à tenir des clefs enſemble.) *A key-chain.*

CLAUSE, *ſ. f.* (ſtipulation particuliere, condition dans un acte.) *A clauſe*, *proviſo*, or *condition.*

☞ Clauſe, article. *Clauſe*, *article.*

CLAUSTRAL, ale, *adj.* (qui regarde le cloître.) *Clauſtral*, *monaſtical*, *monaſtick.*

CLAYE, V. Claie, &c.

CLEF, *ſ. f. pron.* clé, inſtrument pour fermer & ouvrir une ſerrure. *A key* to ſhut and open a lock.

* Clef d'un Royaume, (place forte de la frontiere.) * *A key of a Kingdom*, a ſtrong frontier town.

* La Grammaire eſt la clef des ſciences, (elle donne une grande ouverture pour les ſciences.) * *Grammar is the key of ſciences.*

☞ Clef de voûte, (terme d'Architecture; la pierre du milieu qui ferme la voûte.) *The key ſtone of a vault.*

☞ Clef de carabine, de piſtolet, d'arquebuſe à rouet, l'inſtrument avec lequel on les bande. *A ſpanner.*

☞ Clef du lit, (inſtrument pour tourner les vis, pour monter, ou démonter le bois du lit, &c.) *A ſkrew key.*

☞ Clef de preſſoir, (la vis qui ſert à ſerrer & lâcher le preſſoir.) *The ſcrew key of a preſs.*

☞ Clef d'étau, morceau de fer pour le ſerrer. *A vice-pin.*

☞ Clef, (en terme de muſique.) *A key*, or *cliff* in muſick.

Clef pour tourner les chevilles d'un claveſſin. *A key to turn the pins of a harpſichord.*

☞ La clef d'une arbalête. *The gaffle of a croſs-bow.*

☞ Clef de forme de cordonnier. *The wedge of a ſhoemaker's laſt cloſe at two.*

* Les clefs de S. *Pierre*, (l'autorité papale.) * *S.* Peter's *keys*, the Pope's authority.

* La clef d'un roman, (l'explication des noms, ou autres choſes cachées.) *The key*

of

of *a romance*, the explication of borrowed names, and other hidden things.

* La clef d'un chiffre, (l'alphabet qui ſert à chiffrer & à déchiffrer dans les affaires ſecrettes.) * *The key of a cipher*, the alphabet that ſerves to write with cyphers.

☞ Fermer à la clef. *To lock up.*

☞ Être enfermé ſous la clef. *To be under lock and key.*

* Prendre la clef des champs. *To run away.*

* Donner la clef des champs, (mettre en liberté.) *To let go.*

* Jetter les clefs ſur la foſſe, (en parlant d'une veuve.) *To renounce the ſucceſſion.*

CLEMENCE, *ſ. f.* (douceur, vertu qui porte à pardonner.) *Clemency*, *graciouſneſs*, *mercy*, or *mercifulneſs.*

Clément, ente, *adj.* (qui a de la clémence.) *Clement*, *gracious*, *merciful.*

CLEMENTINES, *ſ. f.* (partie du Droit Canon compoſée des conſtitutions du Pape Clément V.) *The conſtitutions of Pope Clement the fifth.*

CLENCHE, *ſ. f.* (terme de Serrurier, le loquet d'une porte.) *The latch of a door.*

CLEPSYDRE, *ſ. f.* (horloge d'eau ou de ſable.) *A veſſel meaſuring time by the running of water* or *ſand*, *an hour glaſs.*

CLERC, *ſ. m.* (ou Eccléſiaſtique.) *A Clark* or *Clerk*, *a Clergyman.*

☞ Clerc, (ſignifioit autrefois, un homme lettré.) *A ſcholar.*

P. Il n'eſt pas grand clerc en cette matiere. *He is no great ſcholar*, or *he has no great skill in it*, *he is no conjurer.*

* Pas de clerc, (bévue, faute que l'on fait manque d'expérience.) *Miſtake*, *blunder*, *falſe ſtep.*

☞ Clerc, (celui qui travaille & qui écrit ſous un homme de Pratique.) *A writing Clark.*

☞ Clerc d'office, ou Controlleur Clerc d'office, (Officier chez le Roi & chez quelques Princes.) *A Clark of the kitchen.*

CLERGÉ, *ſ. m.* (le corps des Eccléſiaſtiques.) *Clergy*, *Churchmen.*

Clérical, ale, *adj.* (appartenant aux Eccléſiaſtiques.) *Clerical*, *of a Clark* or *Clergyman.*

CLERICATURE, *ſ. f.* (état d'un Eccléſiaſtique.) *Clerkſhip*, *the condition of a Clergyman.*

Droit (privilége) de Cléricature. *The Privilege of the Clergy.*

CLIENT, *ſ. m.* cliente, *ſ. f.* (Plaideur, ou Plaideuſe qui a chargé de ſa cauſe un Avocat.) *A Client*, one that retains a Lawyer to plead his *or* her cauſe.

CLIENTELLE, *ſ. f.* (protection d'un puiſſant Citoyen parmi les anciens Romains.) *Patronage*, *protection*, *defence.*

CLIGNEMENT, *ſ. m.* (action de cligner les yeux.) *A winking* of the eyes.

CLIGNE-MUSETTE, *ſ. f.* (ſorte de jeu d'enfant.) *Hide and ſeek*, childrens play.

CLIGNER les yeux, *v. a.* (les fermer à demi.) *To wink* or *twinkle with the eyes.*

CLIGNOTER †, *verb. neut.* ou clignoter des yeux, (remuer & baiſſer la paupiere coup ſur coup.) *To wink often with the eyes*, *to keep the eye-lids in a frequent motion.*

CLIMACTÉRIQUE, V. Climatérique.

CLIMAT, *ſ. m.* (terme de Géographie,) *Climate*, or *clime*, a term uſed in Geography.

☞ Climat, (région.) *Climate*, *country.*

Climatérique, *adj.* an, ou année climatérique, (année que l'on croit fatale, ſoit dans la vie des hommes, ſoit dans la durée des États.) *A climacterical year.*

CLIN d'œil, *ſ. m.* (prompt mouvement de la paupiere pour fermer l'œil.) *The twinkling of an eye.*

☞ Faire un clin d'œil, (ou un ſigne de l'œil à quelqu'un.) *To give one the wink* or *the twinkle*, *to tip one the wink.*

☞ Ils étoient obéiſſans au moindre clin d'œil. *They were ready at a call*, or *at the leaſt ſign.*

CLINCAILLE, ou clincaillerie, *ſ. f.* (ou quincaille, quincaillerie, marchandiſe, ou métier de clincailler.) *Iron ware.*

☞ Clincaille, (monnoie de cuivre.) *Copper coin*, *baſe coin.*

CLINCAILLER, ou Quincailler, ere, *ſ.* (celui ou celle qui vend toutes ſortes d'uſtenſiles, d'inſtrumens ou d'armes de fer.) *An ironmonger.*

CLINQUANT, *ſ. m.* (lame d'or ou d'argent qu'on met dans les broderies, les dentelles, *&c.*) *Tinſel*, thin platelace of gold *or* ſilver.

CLINQUANTER †, *v. a. To dawb with.*

CLIQUET, *ſ. m.* (ou claquet) de moulin. *A mill clak* or *clapper.*

CLIQUETER, *verb. neut.* (Faire un bruit comme le cliquet d'un moulin.) *To clack.*

CLIQUETIS, *ſ. m.* (bruit des armes qui s'entre-choquent.) *Clashing* or *clattering* of arms.

CLIQUETTES, *ſ. f.* (deux os ou deux morceaux de bois que les enfans mettent entre les doigts & qu'ils battent l'un contre l'autre.) *A child's ſnapper.*

CLIQUETTES ☞, *ſ. f. pl.* (cliquettes de ladre.) *A layer's clicket* or *clapper.*

CLISSE, *ſ. f.* (bande de bois pour mettre autour d'un os fracturé.) *Splint*, or *ſplent.*

CLISSER, *v. a.* (terme de Chirurgie, mettre des cliſſes.) *To ſpline*, or *ſplent.*

CLISTERE, *ſ. m.* V. Lavement.

CLOAQUE, *ſ. m.* & *f.* (un égout.) *A ſink*, *a common ſhore.*

* Un puant cloaque, (une perſonne puante.) *A ſtinking man.*

* Cloaque, (lieu puant & plein d'immondices.) * *A ſink*, *a ſtinking place*, *a place ſtinking like a jakes.*

CLOCHE, *ſ. f.* (inſtrument de métal dont on tire du ſon par le moyen d'un batant.) *A bell.*

* Quand on vint à fondre la cloche, on ne trouva rien de ſolide. *When they came to the winding up of the bottom*, or *when they came to examine into the bottom of the affair*, *they found nothing ſolid*, or *no reality in it.*

☞ Cloche de verre, (dont on ſe ſert dans les jardins.) *A bell glaſs*, to cover melons with, *&c.*

☞ Cloche, (uſtenſile de cuiſine.) *A ſtewing pan.*

☞ Cloche, (ampoulle ou veſſie qui ſe fait ſur la premiere peau.) *A bliſter.*

CLOCHE-PIÉ, *adv.* aller à cloche-pié, (ou ſur un ſeul pied.) *To go upon one foot.*

CLOCHER, *v. n.* (boiter en marchant.) *To be lame*, *to halt*, *to limp*, *to go lame.*

P. Il ne faut pas clocher devant les boiteux. P. *There's no halting before cripples.*

* Cette comparaiſon cloche. *This is a lame compariſon.*

* Clocher, (en parlant des vers quand la meſure n'y eſt pas.) *To hobble.*

CLOCHER, *ſ. m.* (haute tour où l'on met les cloches.) *A ſteeple*, *a belfrey.*

* Il ſoutint juſqu'au bout l'honneur de ſon clocher, (ou de ſon Égliſe.) *He maintained to the very laſt the honour of his Church.*

CLOCHETTE, *ſ. f.* (petite cloche.) *A little*, or *a ſmall bell.*

☞ Clochettes, (ſorte de fleur.) *The bell-flower.*

CLOISON, *ſ. f.* (ſéparation de chambres faites avec des ais, ou de maçonnerie.) *A partition of boards*, *a partition wall.*

CLOISONNAGE, *as* cloiſon.

CLOITRE, *ſ. m.* (partie de Monaſtere, ou le Monaſtere même.) *A Cloiſter*, a part of a Monaſtery, *or* the Monaſtery itſelf.

Cloîtré, ée, *adj. Cloiſtered up*, &c.

CLOITRER, *verb. act.* (enfermer dans un Cloître.) *To cloiſter up*, *to ſhut up in a Cloiſter* or *Monaſtery.*

* Cloîtrer, (enfermer dans quelque lieu que ce ſoit.) *To mew* or *ſhut up*, *to immure.*

CLOITRIER, *adj. m. Ex.* Moine cloîtrier. *A clauſtral Monk.*

Clopin, clopant, *adv.* (en clopinant.) *Hobling along.*

CLOPINER *, *verb. neut.* (clocher un peu.) *To halt*, *to hobble along.*

CLOPORTE, *ſ. f.* (inſecte qui a pluſieurs pieds.) *A palmer*, or *a wood-louſe*, an inſect having many feet.

CLORRE, *verb. act.* (fermer.) *To cloſe*, *ſhut*, or *ſhut up*, *to ſtop.*

☞ Clorre, (enfermer, entourer, environner.) *To incloſe*, *ſhut in*, *ſurround*, or *incompaſs*, *to fence.*

* Clorre, (achever, terminer,) *To cloſe*, *end*, or *make an end*, *to finish*, or *conclude.*

* Clorre un compte. *To make up an account.*

Clorre, *verb. neut.* (fermer juſte.) *To cloſe*, or *ſhut.*

Clos, oſe, *adj. Cloſed*, *cloſe*, *ſhut*, &c. V. Clorre.

☞ Ce ſont lettres cloſes, (ou des choſes ſecrettes & cachées.) *Theſe are myſterious things*, *that's a ſecret.*

CLOS, *ſ. m.* (eſpéce de terre enfermée de murailles ou de haies.) *A cloſe.*

CLOSSER, V. Clouſſer.

CLOTURE, *ſ. f.* (enceinte de muraille, de haies, *&c.*) *Incloſure*, any manner of thing that incloſes *or* compaſſes a place, as walls, hedges, *&c.*

☞ Garder la clôture, (en parlant d'une Religieuſe qui ne ſort pas du Monaſtere.) *To keep in the Cloiſter*, or *to keep one's vow*, ſpeaking of a Nun.

Elle a violé la clôture. *She has broke her vow*, *she has quitted her cloiſter.*

CLOU, *ſ. m.* (petit morceau de fer qui ſert ſurtout à attacher quelque choſe.) *Nail.*

☞ Clou à crochet. *A tenter-hook.*

Clou, (froncle, apoſtume qui vient au corps humain.) *A boil.*

☞ Clou (pour couvrir les boëtes & étuis des montres.) *A ſtud.*

Garni de ces ſortes de cloux. *Studded.*

☞ Clou de girofle. *A clove.*

P. Je n'en donnerois pas un clou. *I would no give a pin's head for it.*

P. Un clou chaſſe l'autre. P. *One nail drives another.*

* † Je lui ai bien rivé ſes cloux, (je lui ai répondu fortement ou vertement.) *I fitted him very well*, *i gave him as good as he brought.*

* Cloué, ée, *adj. Nailed.*

*Il eſt cloué à ſa maiſon, (il ne bouge de chez lui.) *He keeps cloſe at home.*

Je ſuis cloué, (ou fort aſſidu) à mon ou-

vrage. *I am conſtantly at work.*

CLOUER, *verb. act.* (attacher avec des cloux.) *To nail.*

CLOUSSER, *verb. neut.* V. Glouſſer.

CLOUTERIE, *ſ. f.* (trafic de cloux.) *Nail-trade.*

CLOUTIER, *ſ. m.* (faiſeur de cloux.) *A nail-ſmith.*

CLYSTERE, V. Lavement.

C O

COACTIF, ive, *adj. Ex.* Force coactive. *Coercive power.*

COADJUTEUR, *ſ. m.* (celui qui aide à un Prélat à faire les fonctions de ſa charge.) *A Coadjutor.*

☞ Coadjuteur, (ſe dit en général de celui qui aide à quelqu'un dans quelque emploi.) *A coadjutor, an aſſiſtant,* or *fellow-helper.*

COADJUTORERIE, (dignité de Coadjuteur *ou* de Coadjutrice,) *Coadjutorſhip.*

COADJUTRICE, *ſ. f.* (Religieuſe adjointe à une Abeſſe.) *Coadjutrix.*

COAGULATION, *ſ. f.* (l'état d'une choſe coagulée.) *Coagulation, a congealing, curdling,* or *turning into curds.*

Coagulé, ée, *adj. Coagulated, congealed, curdled,* or *turned into curds.*

COAGULER, *verb. act.* (cailler, figer, épaiſſir.) *To coagulate, congeal, curd* or *curdle, to turn into curds.*

COAGULER, ſe coaguler, *verb. recip.* (ſe figer.) *To coagulate* or *congeal.*

COAPARENCE †, *ſ. f.* (comparution, préſentation en juſtice; ce mot a vieilli.) *Appearance.*

COASSEMENT, *ſ. m.* (cri des grenouilles.) *Croaking like a frog.*

COASSER, *verb. neut.* (crier comme ſont les grenouilles.) *To croak like a frog.*

COC, *ſ. m. ou* coq, (oiſeau aſſez connu.) *A cock.*

☞ Coc, (plante fibreuſe.) *Dittany,* or *dittander,* a plant.

Coc phaiſant, (le mâle du phaiſant.) *A cock pheaſant.*

Coc d'inde, (eſpéce d'animal domeſtique.) *A turkey-cock.*

Coc de bois, *ou* de bruyere. *A heath-cock,* or *moor-cock.*

Coc, (eſpéce de girouette.) *A weather-cock.*

* † Coc-à-l'âne, (diſcours qui n'a point de ſuite, de raiſon.) *A bull, an idle* (or *impertinent*) *diſcourſe.*

* † Être le coc, *ou* faire le coc, (être le principal en quelque endroit, s'y faire diſtinguer.) *To be the cock, to be the chief* or *topping man in a place.*

Coc-coc, (bruit que fait la poule lorſqu'elle pond.) *Cluck-cluck, clucking,* as a hen does.

COCAGNE †. *Ex.* Pays de cocagne, (pays fertile, abondant, où on fait grand-chere.) *A plentiful country, a good country to live in.*

COCATRIX, *ſ. m.* (eſpéce de baſilic.) *Cockatrice,* a ſort of baſilisk.

COCHE, *ſ. m.* (eſpéce de chariot couvert, carroſſe de voiture.) *A travelling coach.*

☞ Coche d'eau, (bateau de voiture.) *A great boat* to carry people from one place to another.

COCHE, *ſ. f.* (*ou* truie.) *A ſow.*

* † Coche, (femme extrêmement groſſe & graſſe.) *A ſuſtilugs, a great ſow.*

COCHE, *ſ. f.* (entaillure faite en un corps ſolide.) *A notch.*

Ex. La coche d'une fléche, & d'un arc. *The notch of a bow and arrow.*

La coche d'une taille. *The notch* or *ſcore on a tally.*

COCHEMAR, V. Cauchemar.

COCHENILLE, *ſ. f.* (ſorte de graine.) *Cochineal,* a coſtly grain made of little worms proceeding from the fruit of the holm-oak, much uſed in the dying ſcarlet.

COCHER, *verb. act.* (qui ſe dit du coc qui couvre la poule.) *To tread.*

Le coc coche la poule. *The cock treads the hen.*

COCHER, *ſ. m.* (celui qui mene un coche *ou* un carroſſe.) *A coach-man.*

Cochere, *adj. Ex.* Porte cochere. *A great gate.*

COCHET, *ſ. m.* (jeune coc, poulet à qui la crête vient.) *A cockrel, a young cock chick.*

COCHEVI, *ou* cochevis, *ſ. m.* (ſorte d'alouette hupée.) *The copped lark.*

COCHON, *ſubſt. m.* (porc, pourceau.) *A hog.*

☞ Cochon de lait, (jeune cochon.) *A pig.*

Avoir des yeux, *ou* de petits yeux de cochon. *To have pig's eyes,* or *little eyes.*

Cochon d'inde. *A guinea-pig.*

COCHONNÉE, *ſubſt. f.* (cochons qu'une truie a eu d'une portée.) *A litter of pigs.*

COCHONNER, *verb. neut.* (faire de petits cochons; en parlant de la truie.) *To farrow, to pig, to bring forth pigs.*

COCHONNET, *ſ. m.* (but qu'on jette, & auquel on joue à la boule.) *A jack* to bowl at.

COCLUCHON, V. Coqueluchon.

COCON, *ſ. m.* (coque de ver à ſoie.) *The cod of a ſilk-worm.*

COCTION, *ſ. f.* (cuiſſon, *ou* digeſtion des viandes, des humeurs.) *Coction, concoction, digeſtion.*

COCU, *ſ. m.* (celui dont la femme eſt adultere.) *A cuckold.*

☞ Cocu, (ſorte de poiſſon.) *A curr-fiſh.*

COCUAGE, *ſ. m.* (l'état d'un homme cocu.) *Cuckoldſhip,* or *cuckoldom.*

COCUFIER, *verb. act.* (faire cocu.) *To cuckold, to hornify.*

CODE, *ſ. m.* (compilation des loix des Empereurs Romains, *&c.*) *Code,* a volume of the civil law.

CODICILLE, *ſ. m.* (écrit par lequel quelqu'un déclare ſa derniere volonté, ſoit qu'il ait déja fait ſon teſtament, ſoit qu'il n'en ait point fait.) *Codicil,* a man's laſt will, *or* a ſupplement to a will already made.

CODIGNAC, V. Cotignac.

CODILLE, (terme de jeu d'hombre.) *Codille.*

COEFFE, V. Coiffe, *and its derivatives accordingly.*

COÉGAL, ale, *adj.* (terme de Théologie.) *Coequal.*

COENE, V. Coine.

CŒNOBITE, *ſ. m.* (ancien Religieux.) *A Monk,* he that was of the ſociety of a Monaſtery.

Coërcitif, ive, *adj. Coercive, reſtraining.*

COERCITION, *ſ. f.* (droit qu'on a de contraindre quelqu'un à faire ſon devoir; il n'a d'uſage qu'au Palais.) *Coertion, reſtraining, keeping in order.*

COÉTERNEL, elle, *adj.* (qui eſt de toute éternité avec un autre.) *Coeternal.*

CŒUR, *ſ. m.* (partie noble de l'animal dans laquelle réſide le principe de la vie.) *The heart.*

* Cœur, (affection, inclination.) *Heart, love, affection, inclination.*

* Cœur, (l'eſprit, l'ame.) *Heart, mind, ſoul.*

* Cœur, (courage.) *Heart, courage, ſpirit, metal* or *mettle.*

* Je vous défie de tenir votre cœur contre la ſincérité de mon amitié. *I defy you to keep your reſentment againſt the ſincerity of my friendſhip.*

* Si je tenois mon cœur, je ſai bien ce que je ferois. *If i followed my reſentments, i know what i ſhould do.*

* Cœur, (*ou* penſée.) *Heart, thought,* or *mind.*

* Cœur, (mémoire, ſouvenir.) *Heart, memory, remembrance.*

* Cœur, (le milieu de quelque choſe.) *Heart,* or *midſt.*

Être au cœur de l'hyver, *ou* de l'été. *To be in the midſt of winter* or *ſummer.*

Au cœur de la *France. In the heart of* France.

* Cœur, (force *ou* vigueur, en parlant des animaux.) *Heart, vigour, ſtrength, mettle.*

* Cœur, (la partie ſupérieure de l'eſtomac.) *The ſtomach.*

Soulevement de cœur. *Riſing of the ſtomach.*

* A cœur jeun, (avant que d'avoir mangé.) *Faſting.*

* Cela me tient au cœur, *ou* me peſe ſur le cœur, *ou* j'ai cela ſur le cœur, (j'en garde le ſouvenir, en parlant de quelque injure, *&c.*) *That lies heavy upon my heart.*

* Jugez à quel point un homme qui ne ſe ſent rien ſur le cœur, eſt ſurpris d'un éclat de cette nature! *Judge you, how much a man, who is conſcious of no fault, ſtands ſurprized at ſuch a ranting expoſtulation!*

* Lami du cœur, le bien aimé du cœur. *A boſom friend.*

* Apprendre quelque choſe par cœur. *To learn a thing by heart.*

* Dire par cœur. *To ſay without book.*

* Avoir le cœur ſur les lévres, (n'être point diſſimulé.) *To be open-hearted, to be free and open.*

☞ Cœur, (une des quatre couleurs de notre jeu ordinaire des cartes.) *Heart* at cards.

* Je n'ai rien tant à cœur que de vous rendre ſervice. *I have no greater deſire* or *paſſion than to ſerve you.*

* C'eſt un homme tout de cœur, *ou* plein de bonté. *He is of a noble* or *generous temper.*

Cœur, V. Chœur.

COFFIN, *ſ. m.* (panier d'oſier dont on ſe ſert ordinairement pour mettre la chandelle.) *A candle-basket.*

COFFRE, *ſ. m.* (ſorte de meuble.) *A trunk* or *cheſt.*

☞ Un coffre fort. *A ſtrong box.*

* Les coffres du Roi, (le tréſor royal, l'épargne.) *The King's coffers* or *treaſury.*

☞ Coffre, (terme d'Anatomie; la capacité qui eſt enfermée ſous les côtes.) *The cheſt* or *bulk of the body.*

† Coffre, (biere, cercueil de bois.) *A coffin.*

☞ Coffre, *ou* ventre de luth. *The belly of a lute.*

* † Piquer le coffre, (attendre long-tems dans l'Antichambre d'un Prince, *&c.*) *To dance attendance.*

* † Coffré, ée, *adj. Put in a jail.*

COFFRER * †, *verb. act.* (empriſonner.)

To put in a jail or *in a ſtone doublet.*

COFFRET, *ſ. m.* (petit coffre.) *A little trunk* or *cheſt.*

COFFRETIER, *ſ. m.* (celui qui fait *ou* qui vend des coffres.) *A trunk-maker.*

COGNASSIER, V. Cognacier.

COGNER, V. Coigner, *and its derivatives accordingly.*

COHABITATION, †, *ſ. f.* (*ou* copulation charnelle.) *Cohabitation, copulation.*

COHABITER †, *verb. neut.* (ſe joindre charnellement.) *To cohabit, to lie together.*

COHERENCE, *ſ. f.* (terme dogmatique, ſuite, liaiſon, convenance.) *Coherence, agreement, hanging together.*

COHÉRITIER, *ſ. m.* Cohéritiere, *ſ. f.* (qui partage avec un autre une ſucceſſion.) *Coheir, joint-heir, fellow-heir.*

COHORTE, *ſ. f.* (corps de milice parmi les anciens Romains.) *Cohort, a* Roman *cohort*, the tenth part of a legion.

COHUE, *ſ. f.* (aſſemblée tumultuaire.) *A croud, a rout, a multitude.*

COI, coie, *adj.* (calme, tranquille, paiſible.) *Quiet, ſtill.*

‡ Coiment, *adv.* (tranquillement.) *Quietly, ſoftly.*

COIFFE, *ou* coëffe, *ſ. f.* (couverture de tête de femme.) *Hood* or *coif.*

☞ Coiffe, (*ou* bonnet) de nuit. *A night cap.*

☞ La coiffe d'une perruque. *The cawl of a wig.*

☞ Coiffe, (où l'on fait bouillir certaines choſes.) *A net.*

☞ Coiffe de ventre, (terme d'Anatomie.) *The cawl* or *keel*, which cowers the bowels.

☞ Coiffe de chapeau. *The lining* of a hat.

Coiffé, ée, *adj. That has a hood* or *coif on*, &c. V. Coiffer.

* Être bien coiffé, (avoir la tête belle.) *To have a fine head of hair.*

☞ Être bien coiffé, (avoir une perruque *ou* un chapeau qui ſied bien.) *To have a good wig* or *hat on.*

* † Il eſt né coiffé, (*ou* il eſt fort heureux.) *He is born to a good fortune, he was wrapt up in his mother's ſmock.*

☞ Un chien bien coiffé, (*ou* qui a les oreilles longues & pendantes.) *A dog with long ears.*

* † Bouteille coiffée, (le vin & la bonne chere, l'écot que des amis ſont dans un cabaret.) *A bottle and a fowl.*

Jouer, perdre, *ou* gagner bouteille coiffée. *To play for, loſe*, or *win a bottle and a fowl.*

COIFFER, *verb. act.* (couvrir, orner, parer la tête.) *To dreſs the head.*

☞ Un chapeau, *ou* une perruque qui coiffe bien. *A hat*, or *periwig that ſits well.*

☞ Coiffer une bouteille. *To ſtop a bottle.*

☞ Se coiffer de faux cheveux. *To wear tours and locks*, or *falſe hair.*

COIFFER, ſe coiffer * †, *verb. recip. ou* être coiffé d'une opinion, d'une perſonne, &c. (s'en entêter, s'en préoccuper.) *To be fond of an opinion* or *perſon, to be taken with them.*

Il eſt coiffé de cette femme. *He is bewitched with her.*

* Se coiffer, boire trop. *To fuddle one's ſelf.*

COIFFEUSE, *ſ. f.* (celle qui fait le métier de coiffer les femmes.) *A milliner.*

COIFFURE, *ſ. f.* (ornement de tête.) *A head dreſs.*

COIGNACIER, *ou* coignaſſier, *ſ. m.* (arbre qui porte les coignaſſes.) *A wild quince-tree.*

COIGNASSE, *ſ. f.* (coing ſauvage.) *A vild quince.*

Coigné, ée, *adj. Thruſt* or *knock'd in.*

COIGNÉE, *ſ. f. ou* cognée, (hache.) *An axe* or *hatchet.*

COIGNE-FETU, *P. ſ. m.* (celui qui ſe donne bien de la peine pour ne rien faire.) *One that makes a great ado to no purpoſe.*

COIGNER, *verb. act. ou* cogner, frapper pour faire entrer, enfoncer. *To thruſt in, to knock* or *drive in.*

Coigner à la porte. *To knock at the door.*

Coigner contre la muraille. *To knock*, or *hit againſt the wall.*

* † Coigner, frapper, battre. *To beat* or *maul.*

COIGNER, *ſ. m.* (arbre qui porte les coins.) *A quince-tree.*

COIN, *ſ. m.* (angle.) *Corner, angle.*

☞ Coin, petite partie d'un logis, *ou bien* un endroit qui n'eſt point expoſé à la vue. *A corner.*

Le coin de l'œil. *The corner of the eye.*

* Il tient bien ſon coin. *He keeps*, or *maintains his ground.*

☞ Regarder du coin de l'œil, jetter l'œil de côté pour découvrir quelque choſe à la dérobée. *To caſt ſheeps eyes*, or *to leer upon.*

☞ Les coins d'une perruque. *The locks of a wig.*

☞ Coin, morceau de fer pour marquer de la monnoie, des médailles. *A die to ſtamp money.*

* Il eſt marqué au mauvais coin, il eſt mal-honnête-homme. *He is not of the right ſtamp.*

* Il eſt marqué au bon coin, c'eſt un honnête-homme, *ou* il eſt d'un bon parti. *He is of the right ſtamp.*

COIN, ☞ piéce de bois *ou* de fer qui ſert à fendre, preſſer, *ou* élever d'autres corps. *A wedge* or *coin.*

Coin pour fendre du bois. *A wedge to cleave wood.*

Coin dont ſe ſervent les Imprimeurs pour ſerrer une forme. *The coins uſed by Printers to lock up a form.*

Coins de mire, pour pointer le canon. *Coins to mount ordnance.*

COIN ☞, gros fruit à pepin. *A quince*, a ſort of fruit.

COINE, *ſ. f.* (la peau du lard.) *The ſward* of bacon.

COIT, *ſ. m.* (accouplement du mâle avec la femelle.) *Coition, copulation* of the male with the female.

COITE, V. Couette.

COL, *ſ. m. pron.* cou, partie du corps humain. *The neck*, a part of man's body.

* Rompre le cou à une affaire, la faire échouer. * *To break the neck of a buſineſs, to make it miſcarry.*

* Sauter au cou, ſe prendre au cou, ſe jetter au cou de quelqu'un, l'embraſſer avec grande tendreſſe & affection. *To claſp one about the neck, to embrace him.*

☞ Couper le cou à quelqu'un, lui trancher la tête. *To behead one.*

☞ Col, paſſage étroit entre deux montagnes. *A ſtrait*, or *narrow paſſage betwixt two hills, a defile.*

☞ Cou du pied, la plus haute partie du pied de l'homme. *The inſtep.*

☞ Les Juifs étoient un peuple de col roide. *The Jews were a ſtiff-necked people.*

☞ Le col de la veſſie, le col de la matrice, (ce qui eſt comme l'embouchure de ces parties; en ces ſens, *pron.* col.) *The neck of the bladder* or *matrix.*

COLACHON, *ſ. m.* (inſtrument de muſique.) *An italian inſtrument of muſick*, much like a lute, but that the neck of it is ſomething longer.

COLATERAL, *and ſome other words. See them with* LL.

COLE, *ſ. f. ou* colle, matiere gluante & tenace. *Glue, paſte, ſize.*

Cole forte. *Glue.*

Cole de Menuiſier. *Joiner's glue*, the ſtrongeſt ſort of glue.

Cole, dont on ſe ſert pour blanchir les murailles, &c. *Size.*

Cole de poiſſon, *ou* cole de levant. *Iſinglaſs* or *iſinglaſs.*

Cole de farine. *Paſte*, ſtationer's paſte.

† Cole, bourde, menſonge. *Sham, bam, fun.*

Colé, ée, *adj. Glued, paſted.*

☞ Charbons colés, *ou* pris enſemble. *Caked coals.*

* Habit qui eſt colé, *ou* qui ſemble colé ſur le corps, (habit bien fait & juſte.) *A ſuit thats fits very well*, or *ſits very cloſe.*

* Être colé ſur les livres, être fort attaché à l'étude. *To pore upon books, to ſtudy hard.*

* Être colé ſur ſon cheval *ou* ſur la ſelle, être ferme & droit à cheval. *To ſit firm and ſtrait on horſeback.*

* Avoir les yeux colés ſur quelque choſe, la regarder fixement. *To have one's eye faſtened on a thing.*

☞ Une bille colée, (au jeu de billard.) *A cloſe ball, a ball cloſe to the cushion.*

Je ſuis colé, *ou* ma bille eſt colée. *I have a cloſe ball.*

COLER, *verb. act.* (joindre & faire tenir avec de la cole.) *To glue*, or *paſte together.*

☞ Coler une bille, au jeu de billard. *To give a cloſe ball at biliards, to put a ball cloſe to the cushion.*

☞ Se coler, *ou* être colé contre un mur, ſe tenir droit contre un mur comme ſi on y étoit attaché. *To lie cloſe to a wall.*

☞ Se coler, ſe prendre en parlant du charbon de pierre. *To cake*, as ſea-coals do.

COLERA-Morbus, *ſ. m.* (ſorte de maladie.) *Cholera-morbus*, a violent diſeaſe occaſioned by the overflowing of the choler.

COLERE, *ſ. f.* (paſſion qui fait que l'ame s'emporte contre ce qui la bleſſe.) *Anger, wrath, paſſion.*

Se mettre en colere, s'emporter de colere. *To fall into a paſſion.*

Être en colere contre quelqu'un. *To be angry with one.*

Il eſt dans une horrible colere. *He is grievous angry.*

Revenir de ſa colere. *To come to one's ſelf again.*

* La colere des flots. *The rage of the waves.*

* Mer en colere. *A raging*, or *an angry ſea.*

☞ Colere, maladie. *Choler*, a diſeaſe.

Colere, *adj.* (ſujet à ſe mettre en colere.) *Cholerick, paſſionate, haſty, apt to be angry, ſoon angry.*

COLERER, ſe colerer ‡, *verb. recip.* (ſe mettre en colere.) *To be angry, to be in a paſſion.*

Colérique, *adj.* (terme dogmatique, enclin à la colere.) *Cholerick, paſſionate.*

COLIFICHET, *ſ. m.* (morceau de papier de carte, coupé avec des ciſeaux & repréſentant quelque figure.) *Cut paper.*

☞ Colifichet, babiole, bagatelle, ornement de peu de conſequence. *A knack*, or

knick-knack, a trifle, gew-gaw, a toy.

COLIN-Maillard, *ſ. m.* (ſorte de jeu d'enfans.) *Blind-man's-buff*, a ſort of play among children.

COLIQUE, *ſ. f.* (ſorte de maladie.) *Cholick, the griping of the guts.*

COLLATÉRAL, ale, *adj.* (qui eſt de côté; en parlant des vents.) *Collateral.*

* Parent collatéral, qui n'eſt point au rang des aſcendans, ni des deſcendans, comme les oncles, les couſins, *&c. A collateral relation.*

Ligne collatérale. *Collateral line.*

Les collatéraux, *ſ. m.* (les parens en ligne collatérale.) *Collateral kindred*, as uncles, aunts, couſins, *&c.*

COLLATEUR, *ſ. m.* (celui qui pourvoit à un bénéfice.) *A patron*, one that has a living in his gift.

Collatif, ive, *adj.* (qui ſe confére; il ne ſe dit qu'en matiere bénéficiale.) *Collative, that may be conferred upon.*

COLLATION, *ſ. f.* (droit de conférer un bénéfice.) *Collation, gift, conferring*, or *beſtowing* of a benefice.

☞ Collation, (repas entre le dîner & le ſouper, *ou même* après le ſouper.) *A collation*, or little banquet betwixt dinner and ſupper, *or* after ſupper.

☞ Collation, (ſouper léger, particuliérement un jour de jeûne.) *A light ſupper*, as upon a faſt-day.

☞ Collation, (action de conférer la copie avec l'original, *ou* deux écrits enſemble.) *Collation, a comparing* of one writing with another.

Collationné, ée, *adj. Collated, compared.*

COLLATIONNER, *verb. neut.* (faire ce repas qu'on appelle collation.) *To eat a collation.*

COLLATIONNER, *verb. act.* (conférer deux écrits enſemble, *ou* une copie avec ſon original.) *To compare, to collate.*

Collationner un livre, (terme de Libraire *ou* de Relieur; voir s'il eſt entier & parfait.) *To collate*, or *collation a book, to examine the printed ſheets by the ſignature*, or *letters of direction.*

COLLE, } V. { Cole.
COLLER, } { Coler.

COLLECTE, *ſ. f.* (ſorte d'oraiſon qui ſe dit à l'Égliſe.) *A collect.*

☞ Collecte, (levée des deniers de la taille & d'autres impoſitions.) *A gathering*, or *levy* of a tax.

☞ Collecte, (*ou* quête d'aumône.) *A gathering* of charities.

COLLECTEUR, *ſ. m.* (celui qui leve quelque impoſition.) *Collector, a gatherer of taxes.*

Collectif, ive, *adj.* (terme de Grammaire.) *Collective*, a term of Grammar.

COLLECTION, *ſ. f.* (recueil, compilation.) *Collection, compilation.*

Collectivement, *adv.* (terme de Logique, dans un ſens collectif.) *Collectively, in a collective ſenſe.*

COLLÉGE, *ſ. m.* (corps de perſonnes de même profeſſion.) *A college*, or *colledge*, a company, *or* ſociety of thoſe that are of the ſame profeſſion, and have equal authority.

☞ Collége, (lieu où l'on enſeigne les lettres.) *College* or *ſchool.*

Collégial, ale, *adj.* (où il y a un Chapitre de Chanoines ſans ſiége: en parlant d'une Égliſe.) *Collegiate.*

COLLÉGUE, *ſ. m.* (compagnon en dignité.) *A colleague, a fellow*, or *co-partner in office.*

COLLERETTE, *ſ. f.* (collet de linge dont les femmes ſe couvrent la gorge & les épaules.) *A ſort of gorget*, or *neck-cloth for women.*

COLLET, *ſubſt. m.* (partie d'un pourpoint,) *The collar* of a doublet.

☞ Collet de manteau *ou* de caſaque. *The cade of a cloak* or *coat.*

☞ Collet de chemiſe. *Neck of a ſhirt.*

☞ Collet, (*ou* rabat.) *A band.*

☞ Collet, (laqs à prendre des liévres, *ou* des lapins.) *A gin*, or *ſnare* wherewith hares and conies are caught moſt commonly by the neck.

☞ Collet de mouton. *A neck of mutton.*

* † Prendre, *ou* ſaiſir quelqu'un au collet, (le faire priſonnier.) *To knap one, to take him priſoner, to arreſt* or *apprehend him.*

* † Prêter le collet à quelqu'un, (ſe batre *ou* diſputer contre lui.) *To cope with one, to make head againſt him.*

☞ Collet de bufle, V. Colletin.

Colleté, *adj. Took by the collar.*

COLLETER, *verb. act.* (prendre quelqu'un au collet pour le jetter par terre.) *To collar one, to take by the neck, to get hold of one's neck.*

COLLETER, ſe colleter, *verb. recip. To wreſtle* or *ſtruggle.*

Colleter, *verb. neut.* (terme de chaſſe, tendre des collets pour prendre des liévres *ou* des lapins.) *To ſet gins*, to catch hares *or* conies.

COLLETIN, *ſ. m.* (eſpéce de pourpoint, *ou* de juſte-au-corps de cuir ſans manches.) *A jerkin.*

COLLIER, *ſ. m.* (ornement que les femmes portent au col.) *Neck-lace.*

Un collier de perles. *A neck-lace of pearls.*

☞ Collier, (cercle qui ſe met au cou des eſclaves, des mores, *&c.* & des chiens pour les arrêter.) *A collar.*

Collier d'un Chevalier. *A collar of a Knight.*

☞ Pigeon au collier. *A ring-dove.*

* Reprendre le, (*ou* retourner à ſon) collier de miſere. *To return to the plough.*

☞ Collier, (piéce du harnois d'un cheval de charrette *ou* de labour.) *The collar of a draught-horſe.*

Collier, (*ou* porte-aſſiette.) *A ſtand.*

COLLIGER, *verb. act.* (recueillir diverſes choſes de la lecture des Auteurs.) *To collect, to make collections.*

☞ Colliger, (inférer, tirer une conſéquence.) *To gather, to infer*, or *draw a conſequence.*

COLLINE, *ſ. f.* (côteau.) *Hill, a little hill, a hillock.*

COLLISION, *ſ. f.* (terme dogmatique, choc de deux corps.) *Colliſion, a knocking* or *dashing together.*

COLLOCATION, *ſ. f.* (action de colloquer, ordre, rang.) *Collocation*, or *placing in order, rank, order.*

COLLOQUE, *ſ. m.* (conférence ſur des matieres de religion.) *Conference.*

☞ Colloque, (diſcours, entretien.) *Colloquy, dialogue.*

Colloqué, ée, *adj. Ranked, placed in order.*

COLLOQUER, *verb. act.* (terme de Pratique; ranger les créanciers pour les faire payer.) *To rank, to place in order.*

COLLUDER, *verb. neut.* (terme de Palais, être d'intelligence avec quelqu'un pour tromper un tiers.) *To collude, to juggle, to plead by covin to the intent to deceive.*

COLLUSION, *ſ. f.* (intelligence pour tromper.) *Colluſion, juggling, deceit, covin uſed among Lawyers.*

Colluſoire, *adj. Colluſory, done by covin and colluſion.*

Colluſoirement, *adv. Colluſorily, by covin and colluſion.*

COLLYRE, *ſ. m.* (onguent pour les yeux.) *An eye-ſalve.*

COLOFANE, *ſ. f.* (cole rougeâtre dont on frote le crin des archets des inſtrumens de muſique.) *Hard roſin*, ſuch as they rub the ſticks, *or* bows of muſical inſtruments with.

COLOMBE, *ſ. f.* (femelle de pigeon.) *A dove, a pigeon.*

COLOMBIER, *ou* coulombier, *ſ. m.* (bâtiment pour nourrir des pigeons.) *A dove-houſe*, or *pigeon-houſe.*

COLOMBIN, *ſ. m.* (ſorte de violet clair.) *Columbine, dove-colour.*

Columbin, ine, *adj. Columbine, of dove-colour.*

COLOMNADE, *ſ. f.* (arrangement de colomnes.) *A colonade.*

COLOMNE, *ſ. f. pron.* colonne, (pilier de forme ronde pour ſoutenir *ou* orner un bâtiment.) *A column*, or *round pillar.*

La verge, le tronc, *ou* le corps de la colomne.) *The ſhaft*, or *ſhank of a column.*

Colomne torſe. *A wreathed pillar.*

* Les colomnes d'Hercule. *Hercules's pillars.*

* Les colomnes d'un livre. *The columns in a book.*

☞ Les colomnes, (*ou* piliers) d'un lit. *The bedpoſts.*

☞ Camper, marcher ſur deux colomnes (*ou* ſur deux lignes; en terme de guerre.) *To incamp*, or *marche in two lines.*

* Colomne, (ſoutien, appui.) *Pillar, ſupporter* or *prop.*

COLONEL, *ſ. m.* (celui qui commande à un regiment de cavalerie *ou* d'infanterie.) *A Colonel.*

La COLONELLE, *ſ. f.* (*ou* la compagnie colonelle.) *The colonel's company, the firſt company in his regiment.*

COLONIE, *ſ. f.* (peuple & habitans d'un pays qui ſont établis dans un autre.) *Colony, plantation.*

COLONNE, } V. { Colomne.
COLOPHANE, } { Colofane.

COLOQUINTE, *ſ. f.* (fruit fort amer d'une plante qui rampe comme les concombres.) *Coloquintida*, the fruit of a wild gourd.

Coloré, ée, *adj. Coloured.*

☞ Avoir le teint coloré. *To have a great colour.*

* Coloré, (apparent.) *Coloured, apparent, pretended.*

COLORER, *verb. act.* (donner de la couleur.) *To colour* or *dye.*

COLORER, ſe colorer, *v. recip. To colour.*

* Colorer, (déguiſer, couvrir de quelque apparence.) *To colour, to varniſh over, to palliate, to blanch.*

Colorer une revolte du prétexte du bien public. *To colour*, or *varniſh over a plot with the pretence of the publick good.*

COLORIS, *ſ. m.* (ce qui réſulte du mélange des couleurs dans un tableau.) *Colouring* in a picture.

☞ Un beau coloris, (viſage *ou* teint vermeil.) *A fine lively complexion.*

COLORISTE, *ſ. m.* (Peintre qui entend bien le coloris.) *A painter ſkilled in the right uſe of colours.*

Coloſſal, ale, *adj.* (de grandeur démeſurée.) *Of the height and bigneſs of a coloſs, giant-like.*

COLOSSE, *ſ. m.* (ſtatue d'une grandeur extraordinaire.) *Coloſſus*, or *coloſs*, a ſtatue of a vaſt higneſs.

* Un coloſſe, (un homme de fort grande ſtature.) *A giant.*

COLOSTRE, *ſ. m.* (lait ſpongieux & épais, qui vient aux femmes nouvellement accouchées.) *Beeſtings*, or *breſtings.*

COLPORTER, *verb. act.* (porter les marchandiſes pour les vendre dans les rues.) *To hawk about.*

COLPORTEUR, *ſ. m.* (mercier qui vend ſes marchandiſes par les rues.) *A hawker.*

COLURES, *ſ. m.* (deux grands cercles de la ſphere.) *Coluri*, two circles in the ſphere.

COMBAT, *ſ. m.* (batterie, différend qui ſe vuide par la voie des armes.) *Combat, fight, fighting, battle.*

Combat ſingulier, (*ou* combat en champ clos.) *Camp-fight, combat, duel.*

Combat differe de bataille, en ce que bataille ſe dit d'une action générale, & combat de l'action d'une partie des troupes. *A fight differs from a battle, in that a battle is ſaid of a general engagement; whereas fight ſignifies the engagement of part of an army only.*

Combat de mer. *Sea-fight, engagement at ſea.*

Combat à la barriere. *Tilting, tilts.*

Combat de cocs. *Cock-fighting.*

Combat de taureaux. *Bull-baiting.*

Les combats des jeux olympiques. *The combats at the olympick games.*

* Combat, (toute ſorte d'attaque & de réſiſtance.) *Conflict, ſtruggling.*

COMBATANT, *ſ. m.* (celui qui eſt en état de ſe batre.) *A combatant, a fighting man.*

COMBATRE, *v. act.* (attaquer ſon ennemi, *ou* s'en défendre.) *To fight, to combat.*

* Combatre, (réſiſter, s'oppoſer à.) *To combat, to wage*, or *make war, to withſtand, oppoſe* or *reſiſt, to ſtrive againſt.*

Combatre ſes propres inclinations. *To combat one's own inclinations, to oppoſe, or reſiſt them.*

* Des crudités qu'on a de la peine à combatre. *Crudities which are difficult to deal with.*

Combatre contre une maladie. *To ſtruggle with a diſeaſe.*

* Combatre, (délibérer, balancer.) *To be in ſuſpence, to be uncertain* or *wavering, to debate, to conſider.*

Combatu, ue, *adj. Fought*, &c. *according to the verb.*

COMBIEN, *adv.* (de quantité.) *How, how much, how many.*

COMBINAISON, *ſ. f.* (aſſemblage de pluſieurs choſes deux à deux.) *Combination, a joining together.*

Combiné, ée, *adj. Combined.*

COMBINER, *verb. act.* (mettre les choſes deux à deux; il n'a d'uſage que dans le dogmatique.) *To combine.*

COMBLE, *ſ. m.* (ſommet, le faîte, le haut d'une maiſon.) *The top, the ridge of a houſe.*

Comble, (charpente & ouverture d'une maiſon.) *The timber work and roof of a houſe.*

☞ Comble, (ce qui peut tenir par-deſſus une meſure déja pleine.) *The heaping of a meaſure, over-meaſure, vantage.*

* Comble, (le dernier ſurcroît, le dernier point de quelque choſe.) *Height, top.*

De fond en comble, (entierement) *from top to bottom, down to the ground, utterly, to all intents and purpoſes.*

Comble, *adj.* (plein par-deſſus les bords.) *Heaped up, full to the top.*

☞ Cheval qui a le pié comble. *A horſe whoſe ſole is higher than the hoof.*

Comblé, ée, *adj. Filled, filled up*, &c. V. Combler.

COMBLER, *verb. act.* (remplir une meſure, un vaiſſeau juſques par-deſſus les bords, remplir un creux, un vuide.) *To heap up, to fill* or *fill up.*

Combler une meſure. *To heap*, or *fill up a meaſure.*

Combler un foſſé. *To fill up a ditch.*

* Combler quelqu'un de bienfaits. *To load one with kindneſs, to heap up benefits upon him.*

* Combler de joie. *To fill with joy.*

COMBOURGEOIS †, V. Concitoyen.

COMBUSTIBLE, *adj.* (propre à brûler.) *Combuſtible, apt to burn*, or *to catch fire.*

COMBUSTION, *ſ. f.* (diviſion, brouillerie & tumulte.) *Combuſtion, tumulte, hurlyburly.*

COMÉDIE, *ſ. f.* toute ſorte de piéce de théatre.

J'ai appris que vous étiez derniérement à la comédie d'Andromaque (*Comte de Buſſy.*) *I hear you was lately at the play*, or *tragedy of* Andromache.

☞ Comédie, (piéce de théatre oppoſée à la tragédie.) *A play, a comedy.*

☞ Comédie, (lieu où l'on joue les piéces de théatre.) *A play-houſe.*

☞ Faire la comédie, (être comédien.) *To be a player.*

Comédie, (feinte, diſſimulation.) *Diſſimulation, ſhamming*, or *juggling.*

* Tout ce qui étoit dans le cabinet jouoit la comédie. *All that were in the cloſet play'd the counterfeits.*

* † Donner la comédie, (faire rire à ſes dépens.) *To make others ſport.*

COMÉDIEN, *ſ. m.* (acteur de comédie.) *A player*, or *comedian, an actor.*

* Comédien (un diſſimulé.) *A diſſembler*, or *hypocrite.*

COMÉDIENNE, *ſubſt. f.* (actrice de comédie.) *A player, a woman player, an actreſs.*

* Une comédienne, (une diſſimulée.) *A diſſembler*, or *diſſembling woman.*

COMETTE, *ſ. f.* (corps lumineux qui paroît extraordinairement au ciel.) *A comet, a blazing ſtar.*

COMIQUE, *adj.* (qui appartient à la comédie, priſe dans le ſecond ſens.) *Comical, of*, or *belonging to a comedy.*

Un ſujet comique. *A comical ſubject.*

Poëte comique. *A writer of comedies, a comedian.*

Comique, (agréable.) *Comical, pleaſant.*

COMIQUE, *ſ. m.* (ſujet comique.) *The comical part.*

Comiquement, *adv. Comically, pleaſantly, like a comedy.*

COMITE, *ſ. m.* (Officier de galere qui fait travailler la chiourme.) *The Officer of a gally, who has the particular command over the ſlaves.*

COMITÉ, *ſ. m.* (terme uſité en parlant des affaires d'Angleterre, bureau d'un certain nombre, *ou* d'un nombre non limité de membres du Parlement.) *A committee.*

COMMA, *ſ. m.* (ſorte de ponctuation, qui ſe fait d'un point & d'une virgule.) *Semicolon.*

COMMANDANT, *ſ. m.* (celui qui commande dans une place *ou* à des troupes.) *A Commander, a General.*

Commandant, (*ou* Lieutenant de Roi) d'une place de guerre. *The Commandant* or *deputy-Governor of a fortreſs.*

COMMANDATAIRE, V. Commendataire.

COMMANDE, de commande, (façon de parler adverbiale.) *Ex.* Beſogne de commande. *Work that is beſpoken.* V. Commander.

Marchandiſe de commande. *Goods beſpoken.*

Maladie, *ou* indiſpoſition de commande, (maladie feinte & ſimulée.) *A politick* or *feigned, ſickneſs*, or *indiſpoſition.*

Les Miniſtres d'État ont ſouvent des indiſpoſitions de commande, pour ſe délivrer de l'importunité de ceux qui poſtulent des emplois. *Miniſters of State are ſubject to frequent politick indiſpoſitions, to free themſelves from the importunities of thoſe who put in for employments.*

Commandé, ée, *adj. Commanded*, &c. V. Commander.

COMMANDEMENT, *ſ. m.* (ordre.) *Command, order, charge.*

☞ Commandement, (loi, précepte.) *Commandment, precept, law.*

☞ Commandement, (pouvoir de commander.) *Command, governement, conduct.*

Les quatre Secretaires des commandemens, (les 4 Secretaires d'État en France.) *The four principal Secretaries of State* in France.

☞ Commandement, (terme de guerre, hauteur qui découvre & bat quelque poſte.) *A height, an eminence, a little hill* or *riſing ground.*

☞ Il a le commandement ſi beau, qu'il y a preſſe à lui obéir. *He commands with ſo much grace, that every body ſtrives in obedience.*

☞ Les commandemens de l'exercice. *The words of command.*

☞ Faire commandement, (commander.) *To command.*

* Avoir tout à commandement, (*ou* à ſouhait.) *To have all things at command*, * † *to have the world in a ſtring.*

* Avoir le Latin à commandement. *To be a great maſter of the* Latin *tongue.*

COMMANDER, *verb. act.* (ordonner, enjoindre.) *To command, order, charge*, or *bid.*

☞ Commander une beſogne, (donner ordre à l'ouvrier de la faire.) *To beſpeak a work.*

☞ Commander, (régir, gouverner, avoir autorité *ou* le commandement en quelque lieu.) *To command*, or *have the command, conduct, government*, or *rule.*

Commander une armée. *To have the command of an army.*

* Commander à ſes appetits, à ſes paſſions, (les vaincre, les domter.) *To maſter one's paſſions, to keep them under, to have the maſtery* or *command over one's paſſions.*

Une citadelle, *ou* un château qui commande une ville, (qui la tient en ſujétion.) *A citadel* or *caſtle that commands* or *bridles a town.*

Une éminence qui commande une place, (*ou* qui eſt élevée au-deſſus & à portée de tirer de haut en bas.) *A height* or *riſing ground that commands a place.*

☞ Commander, (conduire, mener à

la guerre.) *To command* or *lead.*

COMMANDERIE, *ſ. f.* (bénéfice poſſédé par un Commandeur.) *Commandry.*

COMMANDEUR, *ſ. m.* (Chevalier d'un Ordre militaire *ou* Hoſpitalier pourvu d'une Commanderie.) *The Commander* of an Order of Knights.

COMME, *adj. de comparaiſon* (de même que, ainſi que.) *As, like.*

☞ Comme, (*ou* en quelque façon, preſque.) *As it were, almoſt.*

☞ Triſte comme content, il te faudra chanter. *Sad* or *merry, you muſt ſing.*

☞ Comme quoi, (*ou* comment.) *How.*

☞ Comme quoi, (*ou* pourquoi.) *Why.*

☞ C'eſt comme cela. *'Tis ſo* or *thus.*

☞ Comme auſſi, (*ou* pareillement.) *And likewiſe.*

Comme, *adv. de tems* (lorſque.) *As, where.*

‡ Comme ainſi ſoit que. *Whereas.*

COMMEMORATION, *ſ. f.* (ſouvenir qu'on a de quelqu'un, ce qu'on ſait en l'honneur de ſa mémoire.) *Commemoration, remembrance.*

Commencé, *adj. Begun*, &c.

COMMENCANT, *ou* commençant, *ſ. m.* (celui qui commence, un novice.) *A beginner, a novice.*

COMMENCEMENT, *ſ. m.* (ce qui eſt le premier en quelque choſe.) *Beginning, commencement.*

COMMENCER, *verb. act.* (faire ce qui eſt le premier à faire en quelque choſe.) *To begin* or *enter upon.*

☞ Commencer un procès. *To commence a ſuit at law.*

Commencer, *verb. neut. To begin* or *commence.*

COMMENDATAIRE, *adject.* (celui qui tient un bénéfice en commende.) *Commendatary, one that enjoys a benefice by commendam.*

COMMENDE, *ſubſt. f.* (permiſſion que le Pape donne à un Eccléſiaſtique ſéculier de poſſéder un bénéfice régulier.) *Commendam.*

COMMENDE, en commende, (façon de parler adverbiale.) *Ex.* Abbaye en commende. *An Abby in commendam.*

COMMENSAL, *adj.* (Officier commenſal, c'eſt-à-dire, qui a bouche à Cour chez le Roi.) *A commenſal Official*, an epithet for ſuch Officers of the King's houſhold as have budge-a-Court.

COMMENSURABLE, *adject.* (terme de Géométrie.) *Commenſurable*, a term uſed in Geometry.

COMMENT, *adv.* (de quelle ſorte, de quelle maniere.) *How, in what manner.*

☞ Comment, (pourquoi, par quelle raiſon.) *How, why.*

COMMENTAIRE, *ſubſt. m.* (explication, éclairciſſement, obſervations & remarque ſur quelque auteur pour illuſtrer ſon ouvrage.) *Comment, commentary, expoſition.*

COMMENTATEUR, *ſ. m.* (celui qui fait un commentaire.) *Commentator.*

Commenté, ée, *adj. Commented upon.*

COMMENTER, *verb. a.* (faire un commentaire.) *To comment*, or *write comments upon.*

Commenter, *verb. neut.* (tourner en mauvaiſe part.) *To criticiſe*, or *to put an ill conſtruction upon.*

☞ Commenter, (ajoûter à la vérité.) *To romance, to deviſe*, or *forge a falſe ſtory.*

COMMER, †, *verb. neut.* (faire des comparaiſons.) *To make compariſons.*

Commerçable, *adj.* (qui regarde le commerce.) *Commercial, that belongs to trade.*

Tous les effets commerçables. *All commercial effects, all goods, all commodities, all manner of merchandize.*

COMMERCANT, *écriv.* commerçant, *ſ. m.* (négociant.) *A trader, a merchant.*

Commerçant, te, *adj. Trading.*

Nation commerçante. *A trading nation.*

COMMERCE, *ſ. m.* (négoce, trafic.) *Commerce, trade, trading*, or *traffick.*

* Commerce, (fréquentation, correſpondance, ſociété.) *Commerce, communication, intercourſe, converſe, acquaintance* or *correſpondence.*

* Avoir un commerce charnel avec une femme. *To have to do carnally with a woman.*

COMMERCER, *verb. neut.* (trafiquer, négocier.) *To trade*, or *drive a trade.*

COMMERE, *ſ. f.* (femme *ou* fille qui ont tenu un enfant en Baptême.) *Goſſip*, or *godmother.*

* † Commere, (femme qui aime à ſe réjouir.) *A goſſip*, or *goſſiping houſewife.*

COMMETTANT, *ſ. m.* (terme de Droit.) *Ex.* Ces députés ne feront rien de contraire aux intérêts de leurs commettans. *The deputies will not act contrary to the intereſt of their ſuperiours.*

COMMETTRE, *verb. act.* (faire en parlant d'un crime, d'une faute.) *To commit, do*, or *perpetrate a crime* or *fault.*

☞ Commettre, (employer, prépoſer) une perſonne à une charge, à un emploi. *To appoint* or *delegate one for an office.*

☞ Commettre (*ou* confier) quelque choſe au ſoin de quelqu'un. *To commit a thing to one's hands and charge, to truſt him with it.*

☞ Commettre, (expoſer à recevoir quelque mortification, quelque préjudice.) *To expoſe.*

Il commet ſon autorité. *He expoſes his authority*, or *character.*

☞ Commettre deux perſonnes entre elles, (les brouiller, les mettre mal enſemble.) *To ſet two perſons at variance*, or *at odds, to make two perſons quarrel and fall out, to ſet them together by the ears.*

COMMETTRE, ſe commettre, *verb. rec.* (s'expoſer à recevoir quelque déplaiſir, quelque diſgrace.) *To expoſe one's ſelf.*

☞ Se commettre avec quelqu'un, (ſe mettre au hazard d'avoir un démêlé avec lui.) *To venture one's ſelf with one.*

Ne vous commettez pas avec cet homme-là. *Don't venture your ſelf with that man.*

COMMINATION, *ſ. f.* (terme de Palais, menace.) *Commination, threatning.*

Comminatoire, *adject.* (qui contient une commination.) *Comminatory, threatning.*

Commis, iſe, *adj. Committed*, &c. V. Commettre.

COMMIS, *ſ. m.* (celui qui eſt commis par quelqu'autre à quelque emploi dont il doit lui rendre compte.) *A deputy* or *clerk.*

☞ Les commis de la douane. *The commiſſioners of the cuſtom-houſe.*

COMMISE, *ſ. f.* (confiſcation d'un fief.) *Forfeiture.*

COMMISERATION †, *ſ. f.* (pitié, compaſſion.) *Commiſeration, compaſſion, pity.*

COMMISSAIRE, *ſ. m.* (celui qui eſt commis pour exercer une fonction.) *A commiſſioner.*

☞ Commiſſaire de la Cour, (Commiſſaire du Parlement *ou* de quelque autre Cour ſupérieure.) *A Judge delegate* or *Commiſſary.*

☞ Commiſſaire, (celui qui eſt établi par autorité de Juſtice pour régir des biens ſaiſis, *ou* mis en ſequeſtre.) *An overſeer* or *ſequeſtrator*, he that has the keeping of things ſeized by publick order.

☞ Commiſſaire des guerres, (Officier prépoſé pour conduire des gens de guerre, leur faire faire la montre & les payer.) *A Muſter-Maſter, a Commiſſary.*

COMMISSION, *ſ. f.* (fait, action, choſe commiſe.) *Commiſſion.*

Péchés de commiſſion & d'omiſſion. *Sins of commiſſion, and omiſſion.*

☞ Commiſſion, (charge de faire quelque choſe.) *Commiſſion, charge, order.*

☞ Commiſſion, (mandement d'un Prince *ou* d'un Magiſtrat.) *A commiſſion, warrant*, or *mandate* of a Prince *or* Magiſtrate.

☞ Commiſſion d'un Officier d'armée. *The commiſſion of an Officer of an army.*

☞ Commiſſion, (meſſage.) *Meſſage, errand.*

☞ Vendre des livres par commiſſion. *To ſell books for another.*

COMMISSIONAIRE, *ſ. m.* Commiſſionaire de Marchand, (un Facteur.) *A Factor.*

COMMITTIMUS, *ſ. m.* (lettres de committimus, (terme de Chancelerie.) *A ſpecial commiſſion directed in the behalf of privileged perſons to their peculiar judges.*

COMMITTITUR, *ſ. m.* (terme dont on ſe ſert au Conſeil pour commettre un Rapporteur.) *Committitur.*

COMMODE, *adj.* (aiſé, propre, avantageux, convenable.) *Convenient, eaſy, commodious, apt, fit, advantageous.*

☞ Commode, (qui eſt d'une ſociété douce & aiſée.) *Eaſy, complaiſant, good humoured, not troubleſome, of good company.*

COMMODE, *ſ. f.* (ſorte de coëffure de femme.) *A commode.*

Commodement, *adv.* (Avec commodité.) *Conveniently, commodiouſly, comfortably.*

COMMODITÉ, *ſ. f.* (aiſe, choſe commode.) *Convenience, conveniency, eaſe, commodity.*

☞ Commodité, (occaſion favorable.) *Convenient time, opportunity.*

☞ Les commodités d'une maiſon. *The accommodation of a houſe.*

Avoir chez ſoi toutes ſes petites commodités. *To have all things convenient at one's houſe.*

☞ Commodités, (biens, richeſſes.) *Advantages* or *goods* of fortune, *riches.*

☞ Les commodités, (les lieux.) *The neceſſary*, or *convenient houſe, the houſe of office.*

COMMOTION, *ſ. f.* (terme de médecine, ébranlement violent.) *Commotion.*

Commué, *adj. Changed, commuted.*

COMMUER, *verb. act.* (terme de Palais, échanger une peine.) *To commute* or *change a punishment.*

COMMUN, une, *adj.* (qui appartient à pluſieurs.) *Common*, that belongs to one as well as to another.

☞ Commun, (général, univerſel.) *Common, publick, general, univerſal.*

☞ Le commun peuple, (le menu peuple, le vulgaire.) *The common people, the vulgar, the mob, the mobile.*

☞ Commun, (ordinaire, qui ſe pratique ordinairement.) *Common, uſual, ordinary, familiar.*

☞ Commun, (de peu de valeur, peu eſtimable dans ſon genre.) *Common*, or

ordinary, indifferent, plain, trivial, vulgar.

Le commun, *ſ. m.* les gens du commun, (le vulgaire.) *The vulgar* or *mobile, the mob.*

☞ Commun, (les domeſtiques moins conſidérables d'une maiſon.) *The under, or ordinary ſervants.*

☞ Du commun, (qui n'eſt pas de grand prix.) *Common, ordinary.*

Un homme du commun. *An ordinary man.*

☞ Le commun, (la plus grande partie des ſages.) *The generality*, or *moſt of the wiſe men.*

☞ Commun, (ſociété entre une ou pluſieurs perſonnes.) *Common.*

Vivre en commun. *To live in common.*

Tout étoit en commun parmi eux. *All was in common amongſt them.*

COMMUNAUTÉ, *ſ. f.* (ſociété ou compagnie de perſonnes qui vivent entr'elles ſelon certains ſtatuts, uſages, &c.) *Corporation, company, ſociety.*

☞ Communauté, (les habitans d'un lieu.) *Corporation*, the inhabitants of a town, &c.

☞ Communauté, (ſociété de biens entre deux ou pluſieurs perſonnes.) *Community*, the having things in common.

COMMUNAUX, *ſ. m. pl.* (commune, pâturage en commun.) *Common.*

COMMUNE, *ſ. f.* (la populace, le commun peuple.) *Commonality, the common people of a place, the mob.*

☞ Commune ou communes, (pâturage en commun.) *A common*, a paſture ground in common.

☞ Les communes d'un État, (le tiers État.) *The commons of a State.*

Les Communes, la Chambre des Communes, (du Parlement d'Angleterre.) *The Commons, the Houſe of Commons*, or *the lower Houſe* of the Parliament of *England.*

Communément, *adv.* (ordinairement.) *Commonly, uſually.*

☞ Communément, (univerſellement, généralement.) *Commonly, generally, univerſally.*

☞ Cela ſe dit communément. *That's a common ſaying.*

COMMUNIANT, *ſ. m.* (*from* communier, celui qui communie, ou qui eſt capable de communier.) *A communicant.*

COMMUNICABLE, *adj.* (dont on peut faire part.) *Communicable.*

Communicable, (qui eſt de facile accès.) V. Communicatif.

Communicatif, ive, *adj.* (qui ſe communique aiſément.) *Communicative, ſociable, affable, familiar, eaſy to be ſpoken with.*

COMMUNICATION, *ſ. f.* (participation que l'on donne de quelque choſe.) *Communication, imparting.*

☞ Communication, (commerce, familiarité, correſpondance.) *Communication, converſe, ſociety, correſpondence, intercourſe, fellowship.*

☞ Communication de piéces, (terme de Palais.) *Exhibition of writings.*

☞ Lignes de communication, (terme de l'art militaire.) *Lines of communication.*

COMMUNIER, *verb. neut.* (recevoir le Sacrement de l'Euchariſtie.) *To communicate, or receive the Communion* or *Lord's ſupper.*

Communier, *verb. act.* (adminiſtrer le S. Sacrement.) *To adminiſter*, or *give the Communion.*

Le Pape communia de ſa main preſque toute l'armée. *The Pope gave the Communion* or *Euchariſt with his own hand to moſt of the army.*

COMMUNION, *ſ. f.* (réception du Sacrement de l'Euchariſtie.) *Communion.*

☞ Communion, (union de pluſieurs perſonnes dans une même foi.) *Fellowſhip, Communion.*

Être retranché de la communion des Fidéles, (être excommunié.) *To be turned out of the pale of the Church, to be excommunicated.*

Communiqué, ée, *adj. Communicated, imparted*, &c.

COMMUNIQUER, *verb. act.* (faire part, dire, déclarer.) *To communicate* or *impart, to tell, ſhew, diſcover*, or *reveal.*

☞ Communiquer les piéces d'un procès. *To produce*, or *exhibit the writings*, or *papers of a Law ſuit.*

Communiquer, *verb. neut.* communiquer (ou conférer) avec quelqu'un. *To confer, conſult, diſcourſe*, or *have a conference together, to commune with one.*

☞ Communiquer, (avoir relation) avec quelqu'un. *To have a correſpondence with one.*

☞ Communiquer, (être de la même communion.) *To be of the ſame communion* or *fellowſhip.*

COMMUNIQUER, ſe communiquer, *verb. recip.* (ſe rendre familier, découvrir ſes ſentimens.) *To be communicative, ſociable, affable*, or *open, to diſcloſe one's heart.*

☞ Maladie qui ſe communique, (maladie contagieuſe) *An infectious* or *catching diſeaſe.*

COMMUTATIF, ive, *adj.* (qui regarde l'échange & le commerce.) *Commutative.*

Ex. Juſtice commutative. *Commutative Juſtice* in buying and ſelling, borrowing and lending, &c.

COMMUTATION, *ſ. f.* (changement de peine.) *Commutation of punishment.*

Faire commutation de peine. *To commute the punishment.*

COMPACTE, *adj.* (condenſé, ſerré.) *Compact, joined together, cloſe.*

COMPAGNE, *ſ. f.* (fille ou femme qui a quelque liaiſon d'amitié avec une autre.) *Companion, a she companion.*

☞ Compagne, (femme mariée, par rapport à ſon mari.) *Conſort, mate.*

La Reine notre chere compagne. *The Queen our royal conſort.*

COMPAGNIE, *ſ. f.* (ſociété de deux ou de pluſieurs perſonnes qui ſont enſemble.) *Company.*

☞ Compagnie, (corps, ſociété de marchands, de gens d'affaires, &c.) *Company, corporation, ſociety, partnerſhip.*

☞ Les Compagnies ſouveraines du Royaume de *France*, (les Parlemens.) *The Parliaments of* France.

☞ Compagnie, (certain nombre de gens de guerre ſous un Capitaine.) *Ex.* Compagnie d'infanterie. *A company of foot.*

Compagnie de cavalerie. *A troop of horſe.*

☞ Une compagnie de perdrix, ou de perdreaux, (c'eſt-à-dire, une bande.) *A covey of partridges.*

☞ Aller de compagnie. *To go together.*

☞ Avoir la compagnie, ou la compagnie charnelle d'une femme, (en jouir.) *To enjoy a woman, to have carnally to do with her.*

COMPAGNON, *ſ. m.* (camarade, aſſocié.) *Companion, fellow, mate, partner.*

☞ Compagnon, (garçon qui travaille en boutique.) *A journeyman.*

☞ Compagnon, (égal.) *Companion, fellow, equal.*

Aller de pair à compagnon. *To go cheek by jowl,* † *to be hail fellow well met.*

☞ Compagnon, (gaillard, drôle, éveillé.) *Fellow, a blade.*

COMPARABLE, *adj.* (qui ſe peut comparer.) *Comparable, to be compared, like.*

COMPARAISON, *ſ. f.* (action de comparer une perſonne, ou une choſe à une autre.) *Compariſon, comparing, parallel.*

Sans comparaiſon, hors de comparaiſon. *Without* or *beyond compariſon.*

Par comparaiſon, *adv.* (eu égard, par rapport.) *With compariſon, with reſpect* or *regard, comparatively.*

En comparaiſon, à comparaiſon, *adv.* (au prix, à l'égard.) *To.*

C'eſt peu de choſe, en comparaiſon de ce que je vous dois. *It is a ſmall matter to what i owe you.*

COMPARANT, ante, *adj.* (qui comparoît en Juſtice.) *Appearing, that makes his* or *her appearance in Court.*

COMPARATIF, ive, *adj.* ou comparatif, *ſ. m.* (terme de Grammaire.) *Comparative*, a term of Grammar.

Comparativement, *adv.* (terme dogmatique; par comparaiſon.) *Comparatively.*

Comparé, ée, *adj. Compared, likened.*

COMPARER, *verb. act.* (mettre en parallele.) *To compare, to ſet together*, or *confer, to make compariſon.*

Se comparer à quelqu'un, (ſe vouloir égaler à lui.) *To compare* or *vie with one.*

COMPARITION, V. Comparution.

COMPAROIR, (terme de Palais) ou comparoître, *verb. neut.* (ſe préſenter en Juſtice.) *To appear*, or *make one's appearance* before the Judge.

COMPARTIMENT, *ſ. m.* (deſſein compoſé de pluſieurs figures diſpoſées avec ſymmétrie.) *A compartment.*

☞ Compartiment de jardin. *A knot in a garden.*

COMPARU, ue, *adj.* (qui s'eſt préſenté en Juſtice.) *That has made his* or *her appearance* before the Court.

COMPARUTION, *ſ. f.* (préſentation en Juſtice.) *Appearance.*

COMPAS, *ſ. m.* (ſorte d'inſtrument à deux jambes.) *Compaſſes, a pair of compaſſes.*

☞ Compas de proportion, (inſtrument de Geométrie.) *A ſector.*

☞ Compas de mer, (ou bouſſole.) *Compaſs*, or *mariner's compaſs.*

☞ Compas de cordonnier. *A ſhoemaker's ſize.*

* Faire quelque choſe par régle & par compas, ou par meſure & par compas. *To do a thing by rule and compaſs.*

Compaſſé, ée, *adj. Meaſured by the compaſs*, &c. *according to the verb.*

* Un homme extrêmement compaſſé. *A formal, preciſe, ſtarched* or *affected man.*

☞ Compaſſé, (réglé.) *Regulated, regular.*

Les marches de l'armée furent toujours ſi bien compaſſées, qu'elle ne manqua jamais de vivres. *The motions of the army were ſo well regulated, that they never wanted proviſions.*

* Homme d'une ambition extrême, mais également heureuſe & compaſſée. *A man of unbounded ambition, but equally fortunate, and well managed, well poiſed* or *ſedate.*

COMPASSER, *v. act.* (meſurer avec le compas.) *To meaſure with the compaſſes.*

☞ Compaſſer la méche, (terme militaire.) *To try the match.*

☞ Compaſſer, (bien proportionner) une choſe. *To proportion, frame, or ſquare a thing.*

* Compaſſer (*ou* bien régler) ſes actions. *To order one's actions.*

COMPASSION, *ſ. f.* (pitié.) *Compaſſion, fellow, feeling, pity, mercy.*

COMPATIBILITÉ, *ſ. f.* (qualité des choſes qui peuvent ſubſiſter enſemble.) *Compatibility.*

☞ Ils n'ont enſemble aucune compatibilité d'humeurs. *Their humours don't ſuit at all together.*

Compatible, *adj.* (qui peut demeurer avec un autre ſans le détruire.) *Compatible, that can agree.*

Son humeur n'eſt pas compatible avec la mienne, (nous ne ſaurions nous accorder.) *His humour and mine cannot agree together,* * † *we can't ſet our horſes together.*

Un office, *ou* bénéfice compatible, (*ou* qui ſe peut poſſeder avec un autre.) *An office* or *benefice that may ſtand with another.*

COMPATIR, *verb. neut.* (être compatible, avoir de la compatibilité.) *To agree* or *ſtand, to be compatible.*

☞ Compatir à quelqu'un, *ou* à ſes maux. (lui porter compaſſion.) *To compaſſionate one, to have a fellow-feeling with him.*

☞ Compatir aux foibleſſes d'autrui, (les ſupporter.) *To bear with one's weakneſſes, to be indulgent to his infirmities.*

Compatiſſant, ante, *adj. Compaſſionate, who has a fellow-feeling, indulgent.*

COMPATRIOTE, *ſ. m.* (qui eſt du même pays qu'un autre.) *One's countryman.*

COMPENSATION, *ſ. f.* (action par laquelle on fait qu'une choſe tient lieu d'une pareille *ou* d'une équipolente.) *Compenſation, amends, ſatisfaction, recompence.*

Compenſé, ée, *adj. Compenſated,* &c.

☞ Les dépens étant compenſés, (chacun devant payer les ſiens.) *Without coſts, each party being adjudged to bear his own coſt and charges.*

COMPENSER, *verb. act.* (Faire une compenſation.) *To compenſate, to make amends for, to counter-balance, to recompence.*

COMPERAGE, *ſ. m.* (c'eſt être compere.) *The being a goſſip.*

COMPERE, *ſ. m.* (qui tient un enfant ſur les Fonts de Baptême.) *Goſſip,* or *godfather, compeer.*

* † Compere, (compagnon, gaillard.) *Companion, fellow, blade.*

Compétemment, *adv.* (d'une maniere compétente.) *Competently, by a full power.*

☞ Compétemment, *adv.* (ſuffiſamment.) *Competently, enough, ſufficiently.*

COMPETENCE, *ſ. f.* (pouvoir de juger.) *Juriſdiction, cogniſance.*

C'eſt de la compétence des Juges ſubalternes. *This is within the juriſdiction of inferior Courts.*

Il n'eſt pas permis aux Cours ſubalternes de rien entreprendre au-delà de leur compétence. *Inferior Courts are not allowed to proceed* or *to act beyond the bounds of their juriſdiction.*

* Cela n'eſt pas de votre compétence, (vous n'êtes pas capable d'en juger.) *That's beyond your ſphere, you are not a competent Judge of that.*

☞ Compétence, (concurrence, égalité pour pouvoir conteſter l'un contre l'autre.) *Competition.*

☞ Il y a ſi peu de compétence, (*ou* de comparaiſon) d'un Particulier à un Prince ſouverain, &c. *There's ſo great a diſtance,* or *ſo vaſt a difference between a private Man and a ſovereign Prince.*

COMPETENT, ante, *adj.* qui appartient, qui eſt dû ; c'eſt un terme de Palais. *Due.*

Compétent, (ſuffiſant.) *Competent, ſufficient.*

☞ Juge compétent, (*ou* qui a droit de connoître d'une choſe.) *A proper* or *competent Judge.*

* Juge compétent, (un connoiſſeur, un homme capable de juger de quelque choſe.) *A competent* or *skilful Judge.*

COMPETER, *verb. neut.* (terme de Pratique, appartenir.) *To belong.*

COMPETITEUR, *ſubſt. m.* (concurrent.) *Competitor, rival,* he that ſues for the ſame thing with another.

COMPETITRICE, *ſubſt. f. Competitrix, rival.*

COMPILATEUR, *ſubſt. m.* (auteur d'une compilation.) *A compiler.*

COMPILATION, *ſ. f.* (recueil.) *Compilation, collection.*

Compilé, ée, *adj. Compiled, collected.*

COMPILER, *verb. act.* (ramaſſer & recueillir diverſes choſes des auteurs.) *To compile* or *collect.*

COMPISSER †, *v. act.* (piſſer deſſus.) *To bepiſs.*

COMPLAIGNANT, ante, *ſ.* (terme de Palais ; demandeur & accuſateur en matiere criminelle.) *Plaintiff,* or *complaignant.*

‡ Se complaindre, V. Se plaindre.

COMPLAINTE, *ſ. f.* V. Plainte.

☞ Complainte, (terme de Palais.) *Complaint at law.*

COMPLAIRE, *verb. neut.* (ſe rendre complaiſant) à quelqu'un. *To pleaſe, to humour* one. *To comply* with him.

Je n'ai fait cela que pour lui complaire. *I did it only to pleaſe* or *humour him,* or *in compliance with him*

COMPLAIRE, ſe complaire, *verb. recip.* en quelque choſe, (ſe plaire, ſe délecter en ſoi-même.) *To have a complacency in one thing, to delight in it.*

Il ſe complaiſoit merveilleuſement dans la part qu'il avoit dans votre affection. *He had a marvellous complacency in the ſhare he had in your affection.*

COMPLAISANCE, *ſ. f.* (condeſcendance, déférence.) *Complaiſance, compliance, condeſcenſion, obliging carriage.*

☞ Complaiſance qu'on prend en ſoi-même. *Complacency, complacence.*

Complaiſant, ante, *adj.* (qui a de la condeſcendance.) *Complaiſant, civil, obliging.*

COMPLÉMENT. *ſ. m.* (terme de Géométrie.) *Complement,* a term uſed in Geometry.

COMPLET, ete, *adj.* (entier, achevé, parfait.) *Compleat, perfect, abſolute.*

COMPLEXE, *adj.* (terme de Logique & de Métaphyſique.) *Ex.*

Idées complexes, (*ou* compoſées de pluſieurs autres idées ſimples.) *Complex ideas.*

COMPLEXION, *ſ. f.* (tempérament, conſtitution du corps.) *Complexion, temper, conſtitution,* of the body.

☞ Complexion, (caprice, bizarrerie, humeur bizarre.) *Humour, fancy, whim, or whimſey.*

Complexionné, ée, *adj.* (qui eſt de certaine complexion.) *Complexioned.*

COMPLICATION, *ſ. f.* (mélange, jonction) de pluſieurs maladies. *Complication of diſeaſes.*

Complication de crimes. *Complication of crimes.*

Complication de crimes de haute trahiſon. *Accumulated treaſon.*

COMPLICE, *ſ. m.* & *f.* (qui a part au crime d'un autre.) *A complice* or *accomplice, one that is acceſſary* to a crime.

COMPLICITÉ, *ſ. f.* (participation au crime d'un autre.) *The being an accomplice.*

COMPLIES, *ſ. f.* (la derniere partie de l'Office divin.) *Compline* or *completes,* the laſt *or* cloſing prayers of the evening.

COMPLIMENT, *ſ. m.* (paroles civiles, obligeantes, reſpectueuſes que l'on dit à quelqu'un, ſelon les diverſes rencontres.) *A compliment, obliging words.*

☞ Complimens, (cérémonies.) *Compliments, ceremonies.*

☞ Sans compliment, (librement, ſans façon.) *Freely, plainly, without ceremony.*

Complimenté, ée, *adj. Complimented.*

COMPLIMENTER, *verb. act.* (faire compliment.) *To compliment.*

COMPLIMENTEUR, *ſ. m.* complimenteuſe, *ſ. f.* (qui fait trop de complimens.) *A complimenter.*

COMPLIQUÉ, ée, *adj.* (qui n'eſt pas ſimple, mêlé ; en parlant d'une maladie.) *Complicated as a diſeaſe.*

Une affaire compliquée. *A complex buſineſs.*

COMPLOT, *ſ. m.* (conjuration, conſpiration.) *A plot, combination,* or *conſpiracy.*

COMPLOTER, *verb. neut.* (faire un complot, conſpirer.) *To plot, combine,* or *conſpire.*

COMPLOTER, *v. a.* (machiner, tramer.) *To plot, hatch,* or *contrive, to conſpire againſt.*

COMPONCTION, *ſ. f.* (douleur de ſes péchés.) *Compunction, pricking, remorſe, trouble of mind,* for a fault committed.

COMPONÉ, ée, *adj.* (terme de Blaſon.) *Componed,* a term of Blazon.

‡ Comportement, V. Déportement.

COMPORTER, *v. act.* (permetre, ſouffrir.) *To bear, to let, to ſuffer,* or *allow of.*

Son revenu ne comporte pas la dépenſe qu'il fait. *He ſpends more than his income will bear.*

La dignité d'un Magiſtrat ne comporte pas qu'il s'abbaiſſe juſques-là. *The dignity of a Magiſtrate will not let* or *ſuffer him to ſtoop ſo low.*

Ce ſont des plaiſirs que comporte la jeuneſſe. *Theſe are pleaſures for youth,* or *ſuitable to youth.*

☞ Le tems le comporte, (*ou* le demande.) *The time requires it.*

COMPORTER, ſe comporter, *verb. rec.* (ſe conduire, agir.) *To carry, demean, behave,* or *comport one's ſelf to act,* or *do.*

Je me comporterai en ami. *I'll act like a friend,* or *I'll ſhew myſelf a friend.*

COMPOSÉ, ée, *adj.* (fait, en parlant de quelque ouvrage d'eſprit.) *Compoſed, writ, or written.*

☞ Mot compoſé, (*ou* formé de deux ou de pluſieurs mots.) *A compounded word, a compound.*

☞ Compoſé, (qui conſiſte de pluſieurs choſes ou parties.) *Conſiſting,* or *made up.*

☞ Il eſt bien compoſé, c'eſt un corps bien compoſé (*ou* il eſt d'un bon tempérament.) *He is of a very good temper, he is a well complexioned body.*

☞ Remède compoſé. *A compoſition.*

☞ Compoſé, (réglé,) meſuré.) *Stiff, ſtarched.*

☞ Homme

☞ Homme compoſé, *ou* qui a l'air ſérieux & compoſé, (qui a, *ou* qui affecte un air grave, modeſte, ſérieux.) *A compoſed man, a man of a compoſed, ſober, grave, reſerved look* or *countenance.*

COMPOSÉ, *ſ. m.* (ce qui eſt fait de l'aſſemblage de pluſieurs choſes.) *A compound* or *compoſition.*

COMPOSER, *verb. act.* (faire quelque ouvrage d'eſprit.) *To compoſe, make,* or *write, to be the author of.*

☞ Compoſer, (en terme d'Imprimerie.) *To compoſe* or *ſet,* as Compoſitors do in a Printing-houſe.

☞ Compoſer un air de Muſique. *To ſet* or *compoſe a tune.*

☞ Compoſer, (former, faire un tout de l'aſſemblage de pluſieurs parties.) *To compound, make* or *make up, to frame,* or *put together.*

☞ Compoſer, (accorder, accommoder un differend.) *To make up, adjuſt, compound,* or *agree a difference.*

☞ Compoſer ſa mine, ſa contenance, ſon geſte, ſes actions, *&c.* (les concerter, les accommoder à l'état où l'on veut paroître.) *To compoſe* or *faſhion one's looks, countenance, geſture, actions,* &c. *to put on what looks* or *countenance one pleaſes.*

Compoſer, *verb. neut* (s'accorder, s'accommoder ſur quelque differend.) *To compound* or *agree.*

☞ Compoſer, (en terme de guerre, capituler.) *To be upon terms of compoſition, to capitulate.*

La ville compoſe. *The town is upon terms of compoſition.*

COMPOSER, ſe compoſer, *verb. rec.* (compoſer ſa mine, ſon viſage, *&c.*) *To compoſe one's ſelf, to put on a ſober,* or *modeſt countenance.*

COMPOSEUR †, *ſ. m.* (méchant auteur.) *A ſcribbler, a paultry writer.*

Compoſite, *adj.* (terme d'Architecture.) *Compoſite, compound.*

COMPOSITE, *ſ. m.* (ordre compoſite.) *Compoſit* or *compound order,* one of the five orders of Architecture.

COMPOSITEUR, *ſ. m.* (celui qui compoſe dans une Imprimerie.) *Compoſitor,* a Printer that compoſes out of a copy.

☞ Compoſiteur, (celui qui compoſe en Muſique.) *A compoſer,* or *ſetter* in Muſick.

☞ Amiable compoſiteur, (celui qui termine un differend à l'amiable, un arbitre.) *An agreement-maker, a compounder of differences, an arbitrator.*

COMPOSITION, *ſ. f.* (aſſemblage de pluſieurs parties.) *Compoſing, compoſition, making up, framing, putting* or *ſetting together.*

☞ Compoſition, (ouvrage qui réſulte de l'aſſemblage de pluſieurs choſes.) *Compoſition, frame.*

☞ Compoſition, (action de compoſer un ouvrage d'eſprit.) *Compoſing, compoſition, writing.*

☞ Compoſition, (ouvrage d'eſprit.) *Compoſition, compoſure, writing, piece.*

☞ Compoſition (*ou* thême d'écolier.) *The exerciſe of a ſchool boy.*

☞ Compoſition d'un reméde, (le mélange des drogues.) *The compoſition of a medicine, the mixture of drugs.*

☞ Compoſition, (accord, convention, accommodement.) *Accommodation, compoſition, agreement.*

☞ Compoſition, (en terme de guerre, capitulation.) *Compoſition, capitulation, articles.*

COMPOSTEUR, *ſ. m.* (réglé de Compoſiteur d'Imprimerie.) *A compoſing ſtick.*

COMPOTATION †, *ſ. f.* (réjouiſſance, repas de pluſieurs amis.) *Compotation, a drinking bout, a merry-making.*

COMPÔTE, *ſ. f.* (eſpéce de confiture de fruits.) *Stewed fruit.*

Compôte de poires. *Stewed pears.*

Compôte d'abricots. *Stewed apricocks.*

Compôte de pigeons. *Stewed pigeons.*

* † Accommoder le viſage de quelqu'un à la compôte. *To beat one to a mummy,* or *to a jelly.*

* † Il lui a mis la tête à la compôte. *He has bruiſed his head ſadly.*

* † Avoir les yeux à la compôte, (c'eſt-à-dire, tout meurtris *ou* livides.) *To have one's eyes black and blue.*

COMPREHENSIBLE, *adj.* (qu'on peut comprendre.) *Comprehenſible, conceivable, to be conceived* or *underſtood.*

COMPREHENSION, *ſ. f.* (terme dogmatique; la faculté *ou* l'action de concevoir, d'entendre quelque choſe.) *Comprehenſion, apprehenſion* or *underſtanding.*

COMPRENDRE, *verb. act.* (concevoir, entendre.) *To apprehend, comprehend, conceive, underſtand,* or *perceive.*

☞ Comprendre, (contenir, renfermer.) *To comprehend, comprize, include, contain, compaſs,* or *take in.*

COMPRESSE, *ſ. f.* (terme de Chirurgie, linge plié en pluſieurs doubles qu'on met ſur l'ouverture de la veine, *ou* ſur quelque partie malade.) *A compreſs, a bolſter* to lay on a wound, *or* the orifice of a vein after letting blood, *&c.*

COMPRESSIBILITÉ, *ſ. f.* (terme dogmatique, qualité d'un corps qui ſe peut reſſerrer & comprimer.) *Aptneſs to be preſſed cloſe.*

Compreſſible, *adj.* (qui ſe peut reſſerrer.) *Compreſſible, apt to be preſſed cloſe.*

COMPRESSION, *ſ. f.* (effet produit dans ce qui eſt comprimé.) *Compreſſion,* or *compreſſure, a preſſuring cloſe, a preſſure.*

Comprimé, ée, *adj. Preſſed,* or *thruſt cloſe, ſqueezed together.*

COMPRIMER, *verb. act.* (terme dogmatique, (preſſer avec violence, reſſerrer.) *To preſs, ſqueeze, thruſt,* or *ſtrain cloſe* or *together.*

COMPRIS, iſe, *adj.* (conçu, entendu.) *Apprehended, conceived, underſtood.*

☞ Compris, (contenu, renfermé.) *Comprehended, compriſed, included, contained,* or *taken in.*

COMPROMETTRE, *verb. neut.* (faire un compromis.) *To compromiſe, to make a compromiſe, to put to arbitration, to conſent to a reference.*

* Compromettre, *verb. act.* (commettre, expoſer à recevoir quelque chagrin, *&c.*) *To expoſe* or *bring into queſtion.*

Compromettre ſon honneur, ſa dignité. *To expoſe one's honour* or *character.*

COMPROMETTRE, ſe compromettre, *verb. recip.* (s'égaler à quelqu'un, conteſter avec une perſonne indigne.) *To engage in a quarrel, to enter in competition.*

Se compromettre avec des coquins. *To engage in a quarrel with a company of rogues.*

COMPROMIS, *ſ. m.* (engagement de ſe rapporter d'un procès, d'un differend au jugement d'un *ou* de pluſieurs arbitres.) *Compromiſe,* a bond *or* engagement to ſtand to the arbitration *or* award of the umpire.

Mettre une affaire en compromis, (compromettre.) *To put to arbitration, to conſent to a reference, to refer a difference* (*by mutual conſent*) *to the judgement of an umpire.*

* Mettre en compromis, (commettre, expoſer.) *To expoſe,* or *hazard, to bring into queſtion.*

COMPROMISSAIRE, *ſ. m.* (arbitre.) *A referee, an umpire, an arbitrator.*

COMPROTECTEUR, *ſubſt. m.* (qui eſt protecteur avec un autre.) *Comprotector, joint protector.*

COMPTABLE, *adj. & ſ. m. & f.* (ſujet à rendre compte.) *Accountable,* or *one who is accountable.* V. Contable.

Comptant, COMPTE, *&c.* V. Contant, conte, *&c.*

COMPULSER, *verb. act.* (terme de Palais, obliger un Notaire, un Greffier *ou* autre perſonne publique à délivrer des actes.) *To compel* or *cauſe a regiſter, Notary* or *Clerk, to ſhew* or *deliver up a writing.*

COMPULSOIR, *ſ. m. Ex.* Compulſoir de beuvettes, (mets de haut goût qui excite à boire.) *Any high-ſeaſoned meat that makes one drink.*

COMPULSOIRE, *ſ. m.* (lettre de Chancelerie que le Roi accorde pour compulſer un Greffier, *&c.*) *A warrant injoining a regiſter Notary* or *Clerk, to exhibit the papers a ſuitor has need of.*

COMPUT, *ſ. m.* (ſupputation de tems, en chronologie.) *Computation.*

COMPUTISTE, *ſ. m.* (celui qui fait le comput.) *Computiſt.*

Comtable, *adj.* (qui a rapport à un Comte.) *Of* or *belonging to an Earl.*

COMTE, *ſ. m.* (celui qui eſt revêtu d'une dignité au-deſſus de celle de Baron.) *An Earl* or *Count :* les Anglois ne donnent le nom d'*Earl* qu'aux Comtes de leur nation, & appellent *Count* tous les Comtes étrangers.

COMTÉ, *ſ. m.* & *f.* (ſorte de dignité.) *Earldom, County.*

COMTESSE, *ſ. f.* (femme d'un Comte, *ou* celle qui de ſon chef poſſede une Comté.) *A Counteſs.*

Concaſſé, ée, *adj. Pounded, bruiſed, broken ſmall.*

CONCASSER, *verb. act.* (caſſer, briſer, broyer.) *To break* or *bruiſe ſmall, to pound.*

CONCATENATION, *ſ. f.* (terme dogmatique, enchaînement.) *Concatenation, linking together.*

CONCAVE, *adj.* (creux *ou* cavé.) *Concave, hollow.*

CONCAVE, *ſ. m.* (concavité d'un corps ſphérique.) *Concave, concavity, hollowneſs.*

CONCAVITÉ, *ſ. f.* (cavité, le concave d'un corps ſphérique.) *Concavity, hollowneſs.*

Concedé, ée, *adj. Granted.*

CONCEDER, *verb. act.* (accorder, octroyer; en parlant des graces qu'un Souverain accorde à ſes ſujets.) *To grant.*

☞ Conceder, (en terme de logique.) *To grant* or *yield.*

Concentré, ée, *adj. Concentered, meeting in one center.*

CONCENTRER, *verb. act.* (pouſſer vers le centre.) *To concenter, to drive to the center.*

CONCENTRER, ſe concentrer, *verb. recip.* (ſe réunir, ſe ramaſſer dans le centre.) *To concenter, to meet in one center.*

Concentrique, *adj.* (qui a un même centre avec un autre; en parlant d'un cercle.)

Concentrick, having one common center.

CONCEPTION, *ſ. f.* (action de concevoir, ou de devenir groſſe.) *Conception* or *breeding.*

* Conception, (penſée.) *Conception, thought, notion.*

* Conception, (faculté de concevoir, compréhenſion.) *Apprehenſion, judgment, underſtanding.*

CONCERNANT, *prep.* (touchant.) *Concerning, touching.*

Concernant, ante, *adj.* (qui concerne.) *Concerning, belonging.*

CONCERNER, *verb. act.* (appartenir, avoir rapport par intérêt, *&c.*) *To concern, to regard,* or *belong to.*

Cela vous concerne. *That concerns you.*

Il ſçait tout ce qui concerne cet art. *He knows all that belongs to that art.*

CONCERT, *ſ. m.* (harmonie de pluſieurs voix *ou* pluſieurs inſtrumens.) *Conſort, harmony.*

☞ Concert, (lieu où l'on fait concert.) *A Muſick houſe.*

☞ Concert, (aſſemblée de Muſiciens.) *A conſort,* or *Muſick meeting.*

* Concert, (intelligence, union, accord de pluſieurs perſonnes qui tendent à un même deſſein.) *Conſent, agreement, union, good underſtanding.*

Faire une choſe par concert, ou de concert, agir de concert. *To do a thing by conſent, to act unanimouſly, to go hand in hand in a buſineſs.*

☞ Le concert des oiſeaux. *The chirping* or *melody of birds.*

Concerté, ée, *adj. Concerted, contrived,* &c. V. *the verb.*

☞ Être concerté, (agir de concert) avec quelqu'un. *To act in concert with one.*

* Concerté, (ajuſté, compoſé, trop étudié, affecté.) *Affected, compoſed, ſtudied, ſtarched.*

CONCERTER, *verb. act.* (étudier, & répéter enſemble une piéce de Muſique.) *To try* or *repeat* a tune.

☞ Concerter, (faire concert.) *To keep* or *make a conſort of Muſick.*

* Concerter une affaire, un deſſein, *&c.* (concerter enſemble ſur les moyens *ou* les meſures qu'on doit prendre pour l'exécuter.) *To concert,* or *contrive a buſineſs, to lay one's deſigns, to bring to paſs.*

Il concerte mal ſes deſſeins. *He does not lay his deſigns deep enough.*

☞ Concerter une piéce de Muſique, (l'étudier, *ou* la répéter pour la bien exécuter.) *To practiſe a piece of Muſick.*

CONCESSION, *ſ. f.* (*from* conceder, don, octroi.) *Conceſſion, grant.*

Conçu, ue, *adj. Conceived,* &c. V. Concevoir.

Concevable, *adj.* (qui ſe peut comprendre.) *Conceivable, to be conceived, imagined,* or *underſtood.*

Un procédé ſi peu concevable. *So unconceivable, ſo unaccountable a proceeding.*

CONCEVOIR, *verb. act.* (en parlant de la femelle qui devient groſſe.) *To conceive with child, to breed.*

* Concevoir, (comprendre, entendre.) *To conceive, imagine, apprehend, comprehend,* or *underſtand, to frame an idea.*

Nous avons de la peine à concevoir un eſprit entierement dégagé de la matiere. *We can hardly conceive* or *imagine a ſpiritual ſubſtance abſolutely diſtinct from matter.*

** Concevoir, (prendre de la haine contre quelqu'un.) *To take* or *entertain an averſion for one.*

Concevoir des eſpérances, des deſirs, de l'amour, de l'eſtime, de la jalouſie. *To entertain hopes, deſires, a love, an eſteem, a jealouſy.*

☞ Concevoir, (exprimer en certains termes.) *To word* or *ſet down in writing, to expreſs.*

CONCHE, ‡ *ſ. f.* (habits, équipage.) *Cloths, garb, equipage, furniture.*

CONCHIER, *verb. act.* (remplir d'ordure.) *To bewray, to beſhit all over.*

CONCIERGE, *ſ. m.* & *f.* (celui *ou* celle qui a la garde d'un hôtel, d'un château, d'une priſon, de la comédie, *&c.*) *A keeper,* of a great houſe, *or* caſtle, of a priſon, *or* play-houſe.

CONCIERGERIE, *ſ. f.* (charge de concierge.) *A keeper's place.*

Il a la conciergerie de ce château. *He is the keeper* or *has the keeping of that caſtle.*

☞ Conciergerie, (appartement de concierge.) *A keeper's lodgings.*

☞ Conciergerie, (la priſon d'un Parlement.) *A jail,* belonging to the Parliament.

CONCILE, *ſ. m.* (aſſemblée d'Évêques & de Docteurs pour décider des points de la Religion.) *Council,* a general aſſembly of Bishops and Divines to determine matters of Religion.

CONCILIABULE, *ſ. m.* (aſſemblée de Prélats hérétiques *ou* illégitimement convoqués.) *A Conventicle, an unlawfull aſſembly of divines.*

CONCILIATEUR, *ſ. m.* conciliatrice, *ſ. f.* (qui concilie.) *A reconciler.*

CONCILIATION, *ſ. f.* (accord.) *Reconciliation,* or *reconciling, agreement.*

D. CONCILIATRICE †, *ſ. f.* des volontés, (appareilleuſe, maquerelle.) *A bawd.*

Concilié, ée, *adj. Conciliated, reconciled.*

CONCILIER, *verb. act.* (mettre d'accord.) *To conciliate, reconcile* or *accord, to make to agree.*

CONCILIER, ſe concilier, *verb. recip.* (s'attirer) les eſprits, l'affection, la bienveillance. *To conciliate, win, procure,* or *gain favour, to get one's good will.*

CONCIS, iſe, *adj.* (court, reſſerré, en parlant du diſcours.) *Conciſe, ſhort, laconick, ſuccinct, brief.*

CONCITOYEN, *ſ. m.* (citoyen d'une même ville.) *A fellow-citizen* or *country-man.*

CONCLAVE, *ſ. m.* (lieu où les Cardinaux s'aſſemblent pour élire un Pape.) *Conclave,* the room where the Cardinals meet to chuſe a Pope.

☞ Conclave, (l'aſſemblée des Cardinaux.) *Conclave, the aſſembly of the Cardinals.*

CONCLAVISTE, *ſ. m.* (Cardinal qui aſſiſte à un Conclave, *ou* celui qui s'enferme dans le Conclave avec un Cardinal.) *A Conclaviſt.*

CONCLU, ue, *adj. Concluded,* &c. V. *the verb.*

Concluant, ante, *adj.* (qui conclud & prouve bien ce qu'on veut prouver.) *Concluſive, concluding, convincing.*

CONCLURRE, *verb. act.* (achever, terminer.) *To conclude, finish, end* or *make an end, to cloſe.*

☞ Conclurre, (arrêter, réſoudre.) *To conclude, to reſolve upon, to determine.*

On conclut à la guerre. *They concluded,* or *reſolved upon the war.*

A quoi concluez-vous? *What do you reſolve upon?*

☞ Conclurre, (inferer, tirer une conſéquence.) *To conclude, infer, gather* or *draw a conſequence.*

CONCLURRE, *verb. neut. Ex.* Un argument qui conclut bien. *A convincing argument.*

Cette raiſon ne conclud pas. *This reaſon is not convincing, it proves nothing.*

☞ Conclurre, (en terme de Barreau, demander, inſiſter.) *To move.*

Je conclus à ce qu'il plaiſe à la Cour. *I move that the Court be pleaſed.*

☞ Conclurre criminellement contre quelqu'un. *To bring one in guilty, to find one guilty.*

Je conclus à votre départ. *I am for your going away.*

CONCLUSION, *ſ. f.* (fin.) *Concluſion, end, cloſe, iſſue.*

☞ Concluſion, (conſéquence.) *Concluſion, conſequence, inference.*

☞ Concluſions, (terme de pratique; ce que les parties demandent.) *Demands.*

Plaidoyer & concluſions d'un Avocat. *The pleading of a Lawyer.*

☞ Concluſions des Gens du Roi. *The opinion of the King's Council and Attorney-General.*

☞ Concluſion, *adv.* (enfin, bref.) *In concluſion, in ſhort.*

CONCOCTION, *ſ. f.* (premiere digeſtion des alimens.) *Concoction, digeſtion,* or *digeſting,* of the meat in the ſtomach.

CONCOMBRE, *ſ. m.* (fruit de plante reptile.) *Cowcumber, cucumber.*

CONCOMITANCE, *ſ. f.* (terme dogmatique, accompagnement.) *Concomitancy,* or *going along with.*

Concomitant, *adj.* (qui accompagne.) *Concomitant, concurrent, going along with.*

La grace concomitante. *The concomitant grace.*

CONCORDANCE, *ſ. f.* (convenance, rapport.) *Concordance, agreement, relation.*

Concordance de la Bible, (index alphabétique de tous les mots de la Bible.) *A Concordance of the Bible,* an alphabetical index of a Bible words, and their place.

Concordance, (terme de grammaire latine.) *Concordance,* a term of latin grammar.

CONCORDAT, *ſ. m.* (tranſaction, accord, ſur-tout en matieres Eccléſiaſtiques.) *Concordat, agreement.*

CONCORDE, *ſ. f.* (union, bonne intelligence.) *Concord, union, good underſtanding.*

Mettre la concorde entre des ennemis, (les réconcilier.) *To reconcile enemies, to make them friends.*

CONCOURIR, *verb. neut.* (ſe joindre à quelque cauſe pour produire un effet.) *To concur,* or *conſpire, to help.*

La grace concourt avec le libre arbitre. *Grace concurs with the free will.*

Tout concourt à ma ruine. *All things conſpire to my ruin.*

☞ Ces deux poëmes concourent pour le prix, (*ou* ſe diſputent le prix.) *Theſe two poems ſtand in competition for the price.*

☞ Concourir, (être concurrent, ou compétiteur.) *To be in competition, to be a competitor, to ſet up* or *to put in for, in competition with another.*

Ex. Robert de Brus avoit déja concouru avec *Jean de Bailleul* pour la Couronne d'Ecoſſe. Robert Bruce *had already ſet up for the Crown of* Scotland, *in competition with* John Baliol.

CONCOURS, *ſ. m.* (action de concourir, aide.) *Concourſe, help.*

☞ Concours, foule, affluence de gens

en quelque endroit. *Concourſe, reſort*, a running of people to a place.

Par un concours de hazards qui paroiſſoient un peu prémedités. *By a concurrence of accidents which appeared ſomewhat premeditated.*

CONCUBIN, *ſ. m.* V. Concubinaire.

CONCUBINAGE, *ſ. m.* (commerce deshonnête d'un homme & d'une femme qui ne ſont point mariés.) *Concubinage, fornication*, the keeping of a concubine.

CONCUBINAIRE, *ſ. m.* (celui qui entretient une concubine.) *One that keeps a concubine.*

CONCUBINE, *ſ. f.* (femme qui vit conjugalement avec un homme, ſans qu'il ſoit marié avec elle.) *A concubine, a miſtreſs.*

Les Juriſconſultes diſent que la femme eſt un nom de dignité, & la concubine un nom de volupté; les anciens Patriarches avoient des concubines, & il paroit que les Papes les ont autrefois tolerées. *The Lawyers ſay a wife is a name of dignity, and a concubine a name of voluptuouſneſs; the ancient Patriarchs had concubines, and it appears that they were formerly tolerated by the Popes.*

CONCUPISCENCE, *ſ. f.* (inclination aux plaiſirs illicites.) *Concupiſcence, luſt.*

Concupiſcible, *adj.* (on dit ſeulement) l'appétit concupiſcible.) *The concupiſcible faculty* or *appetite.*

Concurremment, *adv.* (par concurrence de deux compétiteurs.) *In competition.*

☞ Concurremment, (conjointement, enſemble.) *Jointly, together, hand in hand.*

CONCURRENCE, (*from* concourir, oppoſition de deux concurrens.) *Competition.*

☞ Je te donnerai juſqu'à la concurrence de mille écus. *I ſhall give thee ſo much as comes to a thouſand crowns.*

CONCURRENT, *ſ. m.* (competiteur, rival.) *Concurrent, competitor, rival.*

CONCUSSION, *ſ. f.* (vexation, extorſion publique.) *Concuſſion, extorſion, violence.*

CONCUSSIONAIRE, *ſ. m.* (qui fait des concuſſions.) *A concuſſionary, an extortioner.*

Condamnable, *adj.* (qui merite d'être condamné.) *Guilty.*

☞ Condamnable, (blâmable.) *Blameable, to blame.*

CONDAMNATION, *ſ. f.* (jugement par lequel on eſt condamné.) *Condemnation.*

☞ Je paſſe condamnation, j'avoue que j'ai tort. *I confeſs i am in the wrong.*

Condamné, ée, *adj. Caſt.* &c. according to the verb.

CONDAMNER, *verb. a.* (donner un jugement contre quelqu'un.) *To caſt* one at law.

☞ Condamner quelqu'un à la mort. *To condemn one to die, to ſentence him to death.*

☞ Condamner, (blâmer, deſaprouver.) *To condemn, to blame, to diſapprove.*

☞ Condamner par contumace. *To outlaw.*

☞ Condamner à une amende. *To fine.*

☞ Condamner, prononcer ſur quelque différend qui ſurvient au jeu. *To give judgment*, upon a difference at play.

* Condamner, (une porte *ou* une fenêtre, la fermer de telle ſorte qu'on ne puiſſe plus l'ouvrir.) *To ſhut up a door* or *window, to nail it faſt.*

CONDENSATION, *ſ. f.* (action de rendre condenſé.) *Condenſation, making thick.*

Condenſé, ée, *adj. Condenſed, condenſated, thickened.*

CONDENSER, *verb. act.* (rendre plus denſe, plus épais, épaiſſir.) *To condenſate, to condenſe, to thicken.*

CONDEPUTÉ *, *ſ. m.* (député avec un autre: ce mot n'eſt guére uſité; on le trouve dans l'hiſtoire de France du Pere Daniel.) *Fellow deputy, colleague.*

CONDESCENDANCE, *ſ. f.* (complaiſance.) *Condeſcendency, condeſcenſion, complaiſance*, or *compliance.*

Condeſcendant, ante, *adj.* (qui condeſcend facilement, complaiſant.) *Condeſcending, complaiſant, pliant.*

CONDESCENDRE, *verb. neut.* (ſe laiſſer aller au ſentiment, à la volonté de quelqu'un.) *To condeſcend, comply, ſubmit* or *yield.*

☞ Il nous faut condeſcendre à leur foibleſſe, (il la faut ſupporter.) *We muſt bear with their weakneſs.*

CONDITION, *ſ. f.* (nature, état, qualité d'une choſe *ou* d'une perſonne.) *Condition, ſtate, nature, circumſtances* of a thing *or* perſon.

* Condition, (qualité que donne la naiſſance.) *Quality.*

Un homme de condition. *A man of quality, a Nobleman.*

☞ Condition, (profeſſion, vocation, *ou* rang dont on eſt.) *Condition, quality, degree.*

☞ Condition, (place, emploi & état auquel on ſert auprès de quelqu'un.) *Place, employment, office, ſervice.*

☞ Condition, (clauſe, moyennant laquelle on fait quelque choſe.) *Condition, article, clauſe, proviſo.*

☞ Condition, (partie, avantage que l'on fait à quelqu'un dans une affaire.) *Condition, terms.*

☞ Condition, (offre.) *Offer, proffer.* J'accepte la condition que vous m'offrez. *I accept your proffer.*

☞ Les conditions, (mœurs *ou* habitudes) de quelqu'un. *A man ways, humour, inclination.*

☞ A condition, ſous condition. *Upon condition, conditionally.*

☞ A condition que, (pourvu que.) *Provided that.*

Conditionné, ée, *adj.* (*ou* conditionel.) *Conditional.*

☞ Marchandiſe bien conditionnée (qui a les qualités requiſes.) *A good, marketable, merchantable*, or *ſound commodity, ſtanch goods.*

Conditionnel, elle, *adj.* (qui porte de certaines clauſes *ou* conditions.) *Conditional.*

Conditionnellement, *adv. Conditionally, upon condition, with a proviſo.*

CONDITIONNER, *verb. act.* (faire une marchandiſe avec les qualités requiſes.) *To make well.*

☞ Conditionner, (appoſer des conditions à un contrat, à un marché.) *To article, to make a clauſe*, or *a proviſo.*

CONDOLÉANCE, *ſ. f.* (part qu'on prend à la douleur de quelqu'un.) *Condolence, condoling.*

Faire un compliment de condoléance à quelqu'un. *To condole with one.*

CONDOULOIR, ſe condouloir, *verb. recip.* (participer à la douleur de quelqu'un, témoigner qu'on prend part à ſon déplaiſir.) *To condole.*

Je ſuis venu me condouloir avec vous de la perte que vous avez faite. *I am come to condole your loſs.*

CONDUCTEUR, *ſ. m.* (qui conduit.) *Leader*, or *guide.*

Conducteur de la jeuneſſe. *A governor, a tutor*, or *overſeer of youth.*

CONDUIRE, *verb. act.* (mener, guider, faire aller. (*To conduct, lead, guide, bring* or *carry.*

☞ Conduire une bête de charge, un troupeau, &c. *To drive a beaſt of burden, a flock*, &c.

☞ Conduire des eaux d'un lieu à un autre. *To convey water from one place to another.*

* Conduire un deſſein, *ou* une affaire. *To manage* or *carry on a deſign* or *a buſineſs.*

* † Conduire bien ſa barque, (conduire bien ſes affaires, ſa fortune.) *To be a good husband*, or *a good œconomiſt, to manage well.*

☞ Conduire, (*ou* avoir inſpection ſur un bâtiment.) *To be a ſurveyor*, or *overſeer of a building.*

☞ Conduire, (commander, ſervir de chef, régir.) *To lead* or *command, to have the conduct* or *command of, to head.*

☞ Conduire, (gouverner) un jeune homme. *To tutor, to bring* or *train upon youth.*

☞ Conduire (*ou* diriger) la conſcience de quelqu'un. *To direct one's conſcience.*

☞ Conduire ſes actions. *To order one's actions.*

☞ Conduire la main d'un homme qui écrit. *To guide* or *hold one's hand.*

☞ Conduire, (accompagner) quelqu'un. *To wait on one, to go along with him.*

Il l'a conduit juſqu'à la porte de la rue. *He waited on him to the ſtreet door.*

Dieu vous conduiſe. *God be with you, i pray God go along with you.*

* Il me conduiſit de l'œil. *He looked, he obſerved which way y went.*

CONDUIRE, ſe conduire, *verb. recip.* (ſe comporter.) *To carry* or *behave one's ſelf.*

☞ Cet aveugle ſe conduit fort bien lui-même avec ſon bâton, (ſon bâton lui ſert de guide.) *That blind man finds his way very well with his ſtick.*

☞ Je vous apprendrai à vous mieux conduire. *I ſhall teach you better manners.*

Conduit, ite, *adj. Conducted*, &c. *according to the verb.*

CONDUIT, *ſ. m.* (tuyau, canal.) *Conduit, paſſage*, or *pipe.*

SAUF-CONDUIT, V. Saufconduit.

CONDUITE, *ſ. f.* (action de conduire une affaire.) *Conduct, manage*, or *management.*

☞ Conduite, *ou* commandement d'une armée.) *The conduct* or *command of an army.*

☞ Conduite, (pouvoir de gouverner.) *Care, tuition*, or *government.*

☞ Conduite, (maniere d'agir.) *Conduct, behaviour, deportment, way.*

☞ Conduite, (prudence.) *Conduct, forecaſt, diſcretion, wiſdom, prudence.*

☞ Conduite d'une piéce de théatre. *The œconomy* or *ordering of a drammatick poem.*

CONE, *ſ. m.* (corps ſolide dont la baſe eſt un cercle & qui ſe termine en pointe.) *A Cone*, a geometrical figure like a ſugar-loaf.

CONFABULATION †, *ſ. f.* entretien familier. *Confabulation, dialogue.*

CONFABULER †, *verb. neut.* (s'entretenir familierement.) *To confabulate, to talk together.*

CONFECTION, *ſ. f.* (compoſition faite de pluſieurs drogues.) *Confection, compoſition.*

☞ La confection du chyle, en terme de Médecine. *The making of the chyle.*

CONFEDERATION, *ſ. f.* (ligue, alliance.) *Confederacy, confederation, league, alliance.*

Confédéré, ée, *adj.* (allié.) *Confederated, allied.*

CONFÉDERER, ſe conféderer, *verb. recip.* (ſe liguer enſemble.) *To confederate, to unite into a confederacy.*

CONFÉDERÉS, *ſ. m.* (les alliés.) *The confederates* or *allies.*

Conféré, ée, *adj. Compared*, &c. V. Conferer.

CONFÉRENCE, *ſ. f.* (entretien de pluſieurs perſonnes ſur quelque matiere.) *Conference, talking together, a parley.*

☞ Conférence, (action de comparer une choſe avec une autre.) *A conferring* or *comparing.*

CONFERER, *verb. neut.* (parler enſemble.) *To confer*, or *confer notes, to diſcourſe*, or *talk together, to communicate.*

CONFÉRER, *verb. act.* (donner.) *To confer, collate, give*, or *beſtow.*

Conférer des honneurs. *To confer honours.*

Conférer un bénéfice à quelqu'un. *To collate* or *beſtow a benefice upon one.*

☞ Conférer les ordres à quelqu'un. *To admit one into orders.*

☞ Conférer (comparer) une choſe avec une autre. *To conſer* or *compare one thing with another.*

CONFÉS, (terme d'Egliſe, qui a confeſſé ſes péchés.) *Confeſſed.*

CONFESSE, *ſ. f.* (confeſſion qu'on fait au Prêtre ; il ne ſe met jamais qu'avec quelques verbes.) *Confeſſion.*

Aller à confeſſe. *To go to confeſs.*

Venir de confeſſe. *To come from confeſſion.*

Confeſſé, ée, *adj.* (avoué.) *Confeſſed, acknowledged.*

CONFESSER, *verb. act.* (avouer, demeurer d'acord.) *To confeſs, acknowledge, own*, or *allow.*

Confeſſer, (ouir un pénitent en confeſſion.) *To confeſs*, or *hear one's confeſſion.*

CONFESSER (ſes péchés au Prêtre ou ſe confeſſer) *verb. recip. To confeſs one's ſins* ; ou ſeulement, *to confeſs to a Prieſt.*

P. Se confeſſer au renard, (dire ſes ſecrets à un homme qui en tirera avantage.) *To betray one's ſelf to a falſe-hearted man.*

CONFESSEUR, *ſ. m.* (prêtre qui confeſſe.) *Confeſſor* or *father confeſſor.*

☞ Confeſſeur, (eſpéce de martyr.) *A confeſſor.*

CONFESSION, *ſ. f.* (aveu, déclaration que l'on fait de quelque choſe.) *Confeſſion, acknowledgment.*

Confeſſion de foi. *Confeſſion of faith.*

Confeſſion des péchés. *Confeſſion of ſins.*

☞ La Confeſſion de S. Pierre, (c'eſt ainſi, ſelon le P. Daniel, qu'on nomme à *Rome* le tombeau de S. *Pierre.*) *S.* Peter's *confeſſion* or *tomb at* Rome.

CONFESSIONNAL, *ſ. m.* (ſiége où le prêtre entend la confeſſion.) *Confeſſionary* or *confeſſion-chair.*

CONFIANCE, *ſ. f.* (eſpérance en quelqu'un, en quelque choſe.) *Confidence, truſt, hope.*

☞ Confiance, (hardieſſe, ſécurité.) *Confidence, boldneſs.*

Le projet de la Compagnie du Sud a eu des ſuccès ſupérieurs à ce que la confiance la plus hardie en pouvoit attendre. *The ſouth-ſea project has ſucceded even beyond what the moſt ſanguine could expect*, or *even beyond the expectation of the moſt ſanguine.*

CONFIANT, *ſ. m. Ex.* Les défians & les confians. *The diffident and the confident, the diſtruſtful and the ſanguine.*

Confidemment, *adv.* (en confidence.) *In confidence.*

☞ Confidemment, (avec confiance.) *Confidently, boldly.*

CONFIDENCE, *ſ. f.* (participation aux ſecrets d'autrui.) *Intimacy.*

Être dans la confidence de quelqu'un. *To be one's confident, to be intimate with him.*

Dire en confidence. *To tell a ſecret.*

Faire confidence d'une choſe à quelqu'un, (lui communiquer quelque choſe de ſecret.) *To truſt a ſecret with one, to impart it to him.*

☞ Confidence d'un bénéfice. *The keeping of a benefice for another.*

CONFIDENT, *ſ. m.* (celui à qui l'on confie ſes plus ſecrettes penſées.) *Confident, a truſty friend.*

CONFIDENTE, *ſ. f. Confident, a she-confident.*

CONFIDENTIAIRE, *ſ. m. He that keeps a benefice for another.*

CONFIER, *verb. act.* (commettre quelque choſe à la fidélité & au ſoin de quelqu'un.) *To truſt, to commit to one's hands and charge, to put one in truſt with.*

Confier ſon bien à quelqu'un. *To truſt a man with one's eſtate.*

CONFIER, ſe confier, *verb. recip.* (ſe fier, s'aſſurer.) *To truſt, to put* or *repoſe one's truſt* or *confidence in, to confide, to rely*, or *depend upon.*

Se confier en Dieu. *To truſt, to put one's truſt* or *confidence in God.*

Il ſe confioit en la bonté de ſa cauſe. *He truſted to the juſtice of his cauſe.*

CONFIGURATION, *ſ. f.* (terme dogmatique.) *Configuration.*

Confiné, ée, *adj.* (relegué en un certain lieu.) *Confined.*

CONFINER, *verb. neut.* (être ſitué proche les confins.) *To border upon, to abut to.*

CONFINER, *verb act.* (releguer en quelque lieu.) *To confine, to tie to a certain place.*

CONFINS, *ſ. m.* (limites, frontieres.) *Confines, borders, frontiers, marches.*

CONFIRE, *verb. act.* (en parlant des fruits.) *To preſerve.*

☞ Confire des concombres. *To pickle cucumbers.*

☞ Confire une peau, (terme de pelletier.) *To dreſs a skin.*

Confirmatif, ive, *adj.* (qui confirme.) *That confirms, confirming.*

CONFIRMATION, *ſ. f.* (action de confirmer quelque choſe.) *Confirmation, ſtrengthening, making good.*

☞ Confirmation, (un des ſept Sacremens de l'Egliſe Romaine.) *Confirmation*, one of the VII Sacraments of the Roman Church.

Confirmé, ée, *adj. Confirmed*, &c.

CONFIRMER, *verb. act.* (rendre plus ferme, affermir davantage.) *To confirm, eſtabliſh, ſtrengthen, fortify.*

☞ Confirmer, (ratifier.) *To confirm, ratify, make good*, or *aſcertain.*

☞ Confirmer, (donner une nouvelle preuve.) *To confirm, to make good, to back with new proofs* or *reaſons.*

☞ Confirmer, (conferer le Sacrement de la Confirmation.) *To confirm.*

CONFIRMER, ſe confirmer, *verb. recip.* (prendre de nouvelles forces.) *To ſtrengthen* or *fortify one's ſelf.*

Ma ſanté ſe confirme. *I recover* or *pick up my ſtrength.*

☞ Cette nouvelle ſe confirme. *That news is confirmed.*

CONFISCABLE, *adj.* (qui peut être confiſqué.) *Forfeitable.*

Confiſcant, te, *adj.* (ſur qui il peut écheoir confiſcation.) *Liable to confiſcation*, or *forfeiture.*

CONFISCATION, *ſ. f.* (action de confiſquer.) *Confiſcation, forfeiture.*

☞ Confiſcation, (biens confiſqués.) *Forfeiture*, or *forfeited goods.*

CONFISEUR, *ſ. m.* (*from* confire, confiturier.) *A confectioner.*

Confiſqué, ée, *adj. Confiſcated, forfeited, ſeized upon.*

* † Il eſt confiſqué, (ſa ſanté eſt deſeſpérée.) *He is a dead man.*

CONFISQUER, *verb. act.* (adjuger au fiſc ou tréſor public.) *To confiſcate, ſeize upon*, or *take away goods* as forfeited to the publick treaſury.

CONFIT, ite, *adj.* (*from* confire.) *Preſerved, ſeaſoned, pickled.*

* † Confit en dévotion. *Extreme devout*, * † *pickled in devotion.*

CONFITURES, *ſ. f.* (fruits ou autres choſes confites.) *Preſerves, confits, ſweetmeats.*

CONFITURIER, *ſ. m.* (ou confiſeur.) *A confectioner*, one that makes and ſells confits.

CONFITURIERE, *ſ. f. A confectioner.*

CONFLAGRATION, *ſ. f.* (incendie, embraſement.) *Conflagration, fire*, or *burning.*

CONFLANS, V. Confluant.

CONFLICT, *ſ. m.* (conteſtation.) *Conflict, conteſt, diſpute, debate.*

CONFLICT ☞ †, *ſ. m.* (combat, ébat amoureux, déduit.) *Amorous conflict* or *ſport.*

CONFLUANT, ou CONFLUENT, *ſ. m.* (l'endroit où deux rivieres ſe joignent.) *The confluence* or *meeting of two rivers, the influx* or *fall of one river into another.*

CONFONDRE, *verb. act.* (mêler, brouiller.) *To confound, jumble, mix, blend, mingle*, or *huddle together, to perplex.*

☞ Confondre une choſe avec une autre, (prendre l'une pour l'autre.) *To confound one thing with another.*

☞ Confondre, (convaincre, réduire à n'avoir rien à répondre.) *To confound, confute*, or *puzzle.*

☞ Confondre, (troubler, mettre en deſordre, couvrir de honte.) *To confound, to abash*, or *put out of countenance, to diſmay*, or *make aſhamed.*

Confondu, ue, *adj. Confounded*, &c. V. *the verb.*

CONFORMATION, *ſ. f.* (terme dogmatique.) *Conformation, diſpoſition.*

CONFORME, *adj.* (ſemblable, de même maniere.) *Conform, conformable, agreeable, like, congruous, conſentaneous.*

Conformément, *adv.* (d'une maniere conforme.) *Conformably, according, purſuant.*

CONFORMER, *verb. act.* (rendre conforme.) *To conform, ſuit, frame, ſquare*, or *faſhion, to make like.*

CONFORMER, ſe conformer, *verb. rec.* (ſe conformer à la volonté de Dieu.) *To conform one's ſelf to God's will, to comply with it.*

CONFORMITÉ, *ſ. f.* (rapport.) *Conformity, agreeableneſs, conformableneſs, reſemblance, likeneſs.*

☞ Conformité (ou ſoumiſſion) à la volonté de Dieu. *Submiſſion to*, or *compliance with God's will.*

CONFORT ‡, *ſ. m.* (aide, ſecours.) *Comfort, aid, aſſiſtance.*

Confortatif, ive, *adj.* (corroboratif, qui fortifie.) *Strengthening, comfortable.*

Conforté, ée, *adj. Comforted*, &c.

CONFORTER, *verb. act.* (corroborer, fortifier.) *To comfort, ſtrengthen, corroborate*, or *cheer up.*

☞ Conforter, (conſoler, encourager.)

To comfort, or *incourage.*

CONFRAIRIE, *ſ. f.* (compagnie de perſonnes aſſociées pour quelque exercice de piété.) *Fraternity, brotherhood, ſociety.*

† La confrairie d'*Acteon*, *ou* la grande confrairie, (la confrairie des cocus.) *Cuckold-ſhire, cuckold-row.*

CONFRATERNITÉ, *ſ. f.* (le corps de la confrairie.) *Fraternity, ſociety.*

CONFRERE, *ſ. m.* (membre d'une confrairie.) *A brother.*

☞ Confrere, (qui eſt d'une même compagnie.) *Fellow, brother, member.*

CONFRERIE, V. Confrairie.

CONFRONTATION, *ſ. f.* (action de confronter des témoins à l'acculé.) *A confronting* of witneſſes.

Confrontation, (*ou* conférence de deux écrits.) *A comparing, conferring*, or *collation of two writings.*

Confronté, ée, *adj. Confronted, compared.*

CONFRONTER, *verb. act.* (des témoins à l'accuſé.) *To confront witneſſes, to bring 'em face to face with the priſoner.*

☞ Confronter, (comparer, conferer.) *To confront, compare*, or *confer.*

CONFUS, uſe, *adj.* (mêlé, confondu.) *Confounded, confuſed*, &c. V. Confondre.

☞ Confus, (couvert de honte, de confuſion.) *Confounded, aſhamed, out of countenance, abaſhed.*

☞ Confus, (embrouillé.) *Perplexed, confuſed, dark.*

☞ Un miroir qui fait voir tout confus. *A dull looking-glaſs*, that does not ſhew the object clear.

Confuſément, *adv. Confuſedly, without order, mingle-mangle, higgledy-piggledy, in a jumble.*

CONFUSION, *ſ. f.* (mélange confus, embrouillement.) *Confuſion, diſorder, a mingle-mangle, a mixture, a jumble*, or *miſh-maſh.*

Confuſion, (deſordre, trouble,) *Confuſion, trouble, hurly-burly, diſorder.*

Confuſion, (honte, embarras.) *Confuſion, ſhame, diſorder, blushing.*

Confuſion, (grande quantité.) *Deal, ſtore, abundance.*

☞ Vous me donnez de la confuſion. *You make me aſhamed*, or *you make me blush.*

☞ En confuſion, (confuſément, ſans ordre.) *Confuſedly, without order.*

☞ En confuſion, (en abondance.) *In abundance.*

CONFUTATION, *ſ. f.* (réfutation, réponſe.) *Confutation.*

CONFUTER †, *&c.* V. Réfuter, *and its derivatives accordingly.*

CONGÉ, *ſ. m.* (permiſſion de faire quelque choſe.) *Leave, permiſſion, licence.*

☞ Congé, (permiſſion d'aller, de venir, de ſe retirer.) *Leave to go* or *come.*

☞ Congé, (qu'un officier donne à un ſoldat pour ne plus ſervir.) *A diſcharge.*

☞ Congé, (qu'un officier ſupérieur donne à un ſubalterne *ou* à un ſoldat de s'abſenter de ſon poſte pour quelque tems.) *A furlough.*

☞ Congé, (campos, exemption d'aller à l'école.) *Play-day, holy-day*, for ſchool-boys.

☞ Congé, (permiſſion de faire paſſer du vin, des marchandiſes, après avoir payé les droits.) *Licence.*

☞ Prendre congé de quelqu'un, (lui dire adieu.) *To take one's leave of one, to bid him farewel.*

☞ Congé, (ordre de ſe retirer.)

Ex. Donner congé à un domeſtique, (s'en défaire, le renvoyer.) *To ſend away*, or *diſmiſs a ſervant, to turn him out.*

Donner congé à un locataire. *To give a lodger warning to remove.*

Il recherchoit cette fille, mais les parens lui ont donné congé *ou* ſon congé. *He courted that woman, but her parents have forewarned him the houſe.*

Congédié, ée, *adj. Diſmiſſed, diſcharged, ſent away, disbanded.*

CONGEDIER, *verb. act.* (renvoyer, donner ordre de ſe retirer.) *To diſmiſs, diſcharge, ſend away.*

☞ Congédier des troupes. *To disband ſoldiers.*

☞ Congédier quelqu'un, (lui dire de ne plus venir chez nous.) *To forewarn one the houſe.*

CONGELATION, *ſ. f. Congealing* or *congelation.*

Congelé, ée, *adj. Congealed, froſen.*

CONGELER, *verb. act.* (arrêter le mouvement d'une choſe liquide par le froid.) *To congeal* or *freeze.*

CONGELER, ſe congeler, *verb. recip. To congeal, to be froſen.*

CONGESTION, *ſ. f.* (terme de médecine, amas.) *Congeſtion, amas*, or *gathering.*

CONGLOBATION, *ſ. f.* (figure de rhétorique.) *Conglobation*, a rhetorical figure.

CONGLUTINATION, *ſ. f.* (action de conglutiner.) *Conglutination.*

Conglutiné, ée, *adj. Conglutinated, glued.*

CONGLUTINER, *verb. act.* (rendre gluant & viſqueux.) *To conglutinate*, or *glue.*

CONGRATULATION, *ſ. f.* (joie que l'on témoigne à quelqu'un d'un bonheur qui lui eſt arrivé.) *Congratulation, wiſhing joy*, or *rejoycing with another.*

CONGRATULER, *verb. act.* (féliciter.) *To congratulate* or *wiſh joy.*

CONGRE, *ſ. m.* (ſorte de poiſſon.) *Congar*, a ſort of fiſh.

CONGREGATION, *ſ. f.* (aſſemblée.) *Congregation, aſſembly, ſociety*, or *company.*

CONGREZ, *ſ. m.* (action du coït qui ſe faiſoit autrefois en certains cas devant un Juge Eccléſiaſtique.) *Congreſs* or *carnal copulation.*

☞ Congrez (aſſemblée de Plénipotentiaires pour traiter de paix.) *Congreſs*, meeting of plenipotentiaries to treat of peace.

Les congrez d'Utrecht, de Cambray, & de Soiſſons. *The congreſs of* Utrecht, Cambray, *and* Soiſſons.

CONGRU, ue, (ſuffiſant, convenable.) *Competent, ſufficient, apt, fit, congruous.*

☞ Oraiſon congrue, (qui eſt ſelon les régles de la grammaire.) *An exact, regular, proper* or *congruous ſpeech.*

Congrument, *adv.* (ſelon les régles de la grammaire.) *Congruouſly, exactly, properly, regularly.*

Conjectural, ale, *adj. Conjectural, gueſſing.*

Conjecturalement, *adj By gueſs* or *conjecture, at random.*

CONJECTURE, *ſ. f.* (opinion fondée ſur des apparences.) *Conjecture, gueſs, probable opinion, ſuppoſition.*

Conjecturé, ée, *adj. Conjectured, gueſſed, ſuppoſed.*

CONJECTURER, *verb. act.* (inférer, juger par conjecture.) *To conjecture, gueſs*, or *ſuppoſe.*

CONIL †, Connil, *ou* Conin, *ſ. m.* (lapin.) *Coney* or *rabbet.*

Peau de conin, (*ou* de lapin.) *Coney ſkin.*

☞ Conin, (temple de Cypris.) *Coney, a woman's commodity.*

Petit conin, *ou* conichon. *A little coney.*

CONJOINDRE, *verb. act.* (joindre avec un autre.) *To conjoin, to join together.*

Conjoint, te, *adj. Conjoined, joined together.*

Conjointement, *adv.* (enſemble.) *Jointly together.*

Conjonctif, ive, *adj.* (terme de grammaire.) *Conjunctive*, a term of grammar.

CONJONCTION, *ſ. f.* (jonction de deux choſes enſemble.) *Conjunction, a joining* or *meeting together.*

☞ Conjonction, (particule qui joint les mots, *&c.*) *A conjunction.*

CONJONCTIVE, *ſ. f. A conjunction.*

CONJONCTURE, *ſ. f.* (rencontre bonne *ou* mauvaiſe dans les affaires.) *Juncture, conjuncture, circumſtances of affairs.*

CONJOUIR †, ſe conjouir, *verb. recip.* (ſe réjouir avec quelqu'un de quelque bonheur qui lui eſt arrivé.) *To rejoice with one, to wiſh one joy, to congratulate one.*

CONJOUISSANCE, *ſ. f. Ex.* Complimens de conjouiſſance. *A wiſhing joy, a congratulation.*

Lettre de conjouiſſance. *A congratulatory letter.*

CONIQUE, *adj.* (*from* cone.) *Conical.*

CONJUGAISON, *ſ. f.* (terme de grammaire.) *Conjugation*, the way of conjugating verbs.

CONJUGAL, ale, *adj.* (qui appartient au mari & à la femme.) *Conjugal, connubial*, belonging to a married couple.

Conjugalement, *adv. Conjugally, in a conjugal manner, like man and wife.*

Conjugué, ée, *adj. Conjugated.*

CONJUGUER, *verb act.* (dire les diverſes terminaiſons d'un verbe.) *To conjugate.*

CONJURATEUR, *ſ. m.* (conjuré, celui qui a part à une conjuration.) *A conſpirator, a plotter.*

CONJURATION, *ſ. f.* (conſpiration.) *Conjuration, plot*, or *conſpiracy.*

☞ Conjuration, (charme, caractere magique.) *Conjuration, charm.*

☞ Conjuration, (exorciſme.) *Exorciſm, conjuration.*

☞ Conjuration, (inſtante priere.) *Prayer, earneſt prayer, deſire*, or *intreaty.*

CONJURE, *ſ. m.* (conjurateur.) *A plotter*, or *conſpirator.*

CONJURER, *verb. neut. & act.* (conſpirer.) *To conjure, plot*, or *conſpire.*

☞ Conjurer, (prier inſtamment.) *To conjure*, or *earneſtly intreat*, or *deſire.*

☞ Conjurer, (exorciſer, chaſſer le démon.) *To conjure, exorciſe, caſt out*, or *lay ſpirits.*

CONNÉTABLE, *ſ. m.* (premier Officier militaire de la Couronne de *France.*) *The Conſtable*, or *high Conſtable of* France.

CONNÉTABLE, *ſ. f. Ex.* Madame la Connétable. *The high Conſtable's wife.*

CONNÉTABLIE, *ſ. f. The high Conſtable's Juriſdiction.*

Connexe, *adj.* (qui a de la connexité.) *Connex, joined, tied, linked together, relating.*

CONNEXION, *ou* CONNEXITÉ, *ſ. f.* (rapport, liaiſon.) *Connexion, connexity, coherence, relation.*

CONNIL ‡, *ou* connin, *ſ. f. Conny, rabbet.*

CONNILLER, *verb. neut.* (chercher des ſubterfuges, chicaner.) *To ſhift, to uſe ſhifts, to dodge.*

CONNIVENCE, *ſ. f.* (tolérance.) *Connivence*, or *winking at.*

CONNIVER, *verb. neut.* (tolérer, diſſimu-

ler, faire ſemblant de ne pas voir un mal qu'on pourroit empêcher.) *To connive, to wink at, to take no notice of.*

CONNOISSABLE, *adj.* (qu'on peut connoître.) *That may be known.*

Il n'eſt pas connoiſſable, (il eſt tout changé.) *He is quite another man.*

CONNOISSANCE, *ſ. f.* (idée, imagination qu'on a de quelque choſe, de quelque perſonne.) *Knowledge, intelligence, skill.*

☞ Prendre connoiſſance d'une choſe, (s'en informer, vouloir ſavoir ce que c'eſt.) *To take notice of a thing.*

☞ Prendre connoiſſance des actions de quelqu'un, (les examiner.) *To have an eye upon one's actions, to examine them.*

☞ Prendre connoiſſance d'un procès. *To hear a cauſe in order to determine it.*

Connoiſſance d'une cauſe. *The trial*, or *hearing of a cauſe.*

Être condamné ſans connoiſſance de cauſe. *To be caſt without hearing.*

☞ Connoiſſance, (pouvoir de juger. *Cognizance.*

☞ Connoiſſance, (habitude.) *Acquaintance.*

Faire connoiſſance avec quelqu'un. *To get an acquaintance*, † *to ſcrape an acquaintance*, or *to get acquainted with one.*

☞ Connoiſſance, (uſage des facultés de l'ame.) *Senſes, wit, judgment.*

Je tombai évanoui, n'ayant plus de connoiſſance. *I fell into a ſwoon, and loſt my ſenſes.*

☞ Avoir connoiſſance d'une femme, (cohabiter avec elle charnellement.) *To know a woman, to have carnal knowledge of her.*

Les connoiſſances, les belles connoiſſances, (les ſciences.) *Knowledge, learning.*

☞ Juger des choſes par ſes propres connoiſſances, (*ou* par ſes lumieres.) *To judge of things by one's own lights.*

☞ Il communiqua à l'Empereur les connoiſſances qu'il avoit priſes ſur les lieux. *He communicated to the Emperor the notices he had taken*, or *the obſervations he had made*, or *the accounts that were given him, upon the ſpot.*

☞ Connoiſſances, (*ou* deſcriptions) des côtes. *The draughts of the ſea coaſts.*

☞ Ce jour-là nous eumes connoiſſance du Cap-verd. *That day we diſcovered the* Cap-vert.

Connoiſſant, ante, *adj. Knowing, underſtanding.*

CONNOISSEMENT, *ſ. m.* (terme de marine, déclaration des marchandiſes qui ſont dans un vaiſſeau & à qui elles appartiennent.) *A bill of lading.*

CONNOISSEUR, *ſ. m.* (qui ſe connoit à quelque choſe.) *A judge, one that has ſkill in any thing, a ſkilful* or *knowing man, an underſtander.*

CONNOISSEUSE, *ſ. f. A judge, an underſtander, a ſkilful* or *knowing woman.*

CONNOITRE, *verb. act.* (avoir dans l'eſprit l'idée, *ou* l'image de quelque choſe, d'une perſonne.) *To know* or *underſtand.*

Se faire connoître. *To make one's ſelf known.*

Il a vécu parmi nous ſans ſe faire connoître, *ou* incognito. *He has lived unknown*, or *incognito amongſt us.*

Faire connoître, donner à connoître. *To make one know, to make* or *give to underſtand.*

Je le connois de vue. *I know him by ſight.*

Il connoit le bien & le mal. *He know* or *underſtands good and evil.*

Connoître le monde. *To underſtand the world.*

Il m'a fait connoître cela. *He has made me to underſtand that.*

☞ Faire connoître, montrer, prouver. *To ſhew, argue, prove*, or *make it appear.*

Ces choſes font connoître que vous êtes un imprudent. *Theſe things, argue, ſhew*, or *make it appear that you are an unwiſe man.*

☞ Connoître quelqu'un, avoir quelque habitude avec lui. *To know one, to be acquainted with him.*

☞ Connoître une femme, *ou* la connoître charnellement, avoir habitation avec elle. *To know a woman, to have carnal knowledge of her.*

☞ Les Papiſtes connoiſſent, avouent, admettent le Pape comme leur pere commun. *The Papiſts acknowledge, own, admit*, or *allow the Pope to be their common father.*

En ce pays-là on ne connoît, on n'admet, on ne reçoit point la Loi Salique. *In that country they do not admit* or *receive the Salick Law.*

Je connois, *ou* je vois fort bien que cette toile n'eſt pas blanche. *I ſee very well that this cloth is not white.*

☞ Connoître d'une affaire, en être juge. *To take cogniſance*, or *be judge of a thing.*

☞ Il a des ſubtilités où l'on ne connoit rien. *He has ſuch cunning fetches as are impenetrable.*

Se connoître à quelque choſe, en ſavoir juger. *To have ſkill in ſometing, to underſtand it.*

Se connoître au goût des bonnes viandes. *To have a good palate for the taſting of meat.*

Connu, ue, *adj. Known, underſtood*, &c.

CONQUE, *ſ. f.* (grande coquille.) *A conch*, or *great ſhell*, or *ſea ſhell.*

☞ Les *Tritons* marins enfloient leurs conques marines. *The* Tritons *blowed their trumpets*, or *marine trumpets.*

CONQUERANT, *ſ. m.* (Capitaine qui fait des conquêtes par la force des armes.) *A conqueror, a ſubduer.*

CONQUERANTE, *ſ. f. A she conqueror.*

CONQUERIR, *verb. act.* (ſe rendre maître par les armes.) *To conquer, ſubdue*, or *bring under, to gain*, or *get*, by force of arms.

* Conquérir, gagner les cœurs, les inclinations. *To conquer, maſter, gain, get*, or *win people's hearts* or *affections.*

☞ Il conquit la *Normandie* ſur les *Anglois*, (il l'arracha d'entre leurs mains.) *He took, he recovered* Normandy *from the* Engliſh.

CONQUEST, *ſ. m.* (terme de Pratique; bien acquis pendant la communauté entre un mari & une femme.) *A purchaſe made during the community betwixt the husband and the wife.*

CONQUÊTE, *ſ. f.* (action de conquerir, *ou* la choſe conquiſe.) *Conqueſt.*

CONQUETER, † } *Voyez* { Conquerir.
CONROY, } { Corroy.

CONROYER, V. Corroyer, *and its derivatives accordingly.*

CONSACRANT, *adj. ſ. m.* (qui conſacre un Evêque.) *Conſecrating.*

Conſacré, ée, *adj. Conſecrated*, &c. *according to the verb.*

* Mots conſacrés, (*ou* déterminés à une ſignification particuliere.) *Words as it were conſecrated*, or *proper to ſome particular uſe.*

CONSACRER, *verb. act.* (dédier, dévouer à Dieu) *To conſecrate* or *hallow, to dedicate* or *devote to God*, or *divine uſe.*

* Conſacrer, (ſacrifier, dévouer, donner.) *To ſacrifice, dedicate* or *devote, to beſtow.*

* Conſacrer, (prononcer les paroles ſacramentales.) *To conſecrate.*

* Conſacrer un mot, le déterminer à une ſignification particuliere. *To determine a word to a proper and particular ſignification.*

* Nous euſſions conſacré votre mémoire à la poſtérité, (*ou* rendu votre nom immortel.) *We had perpetuated your memory to poſterity, we had immortalized your name*, or *rendered your name and memory immortal.*

CONSANGUIN, *ſ. m.* freres conſanguins (*ou* de même pere.) *Half-brothers by the father's ſide.*

CONSANGUINITÉ, *ſ. f.* (parenté qui vient du ſang.) *Conſanguinity, kindred by blood.*

CONSCIENCE, *ſ. f.* (lumiere intérieure, ſentiment intérieur.) *Conſcience*, the teſtimony *or* witneſs of one's own mind.

En ſureté de conſcience. *With a ſafe conſcience.*

* † Mettez la main ſur la conſcience, (parlez ſérieuſement, *ou* franchement.) *Lay your hand on your conſcience, ſpeak ſeriouſly* or *frankly.*

☞ Faire conſcience, (*ou* ſcrupule d'une choſe.) *To make conſcience* or *ſcruple of a thing, to ſcruple it.*

Il y a de la conſcience à, *ou* c'eſt conſcience de faire cette choſe. *'Tis matter of conſcience to do ſuch a thing.*

* † Avoir la conſcience large, n'être point ſcrupuleux. *To have a large conſcience.*

Mariage de conſcience, concubinage. *A marriage of conſcience, concubinage.*

☞ Conſcience, connoiſſance imparfaite, ſentiment inférieur d'une choſe dont on ne peut former d'idée claire & diſtincte. *Conſciouſneſs, the being conſcious.*

En conſcience, en vérité. *In conſcience, upon one's conſcience, indeed.*

Conſciencieuſement, *adv.* (avec conſcience.) *Conſciouſly, conſcionably, with a good conſcience.*

Conſciencieux, euſe, *adj.* (qui a de la conſcience.) *Conſcientious, conſcionable, that has a good conſcience.*

CONSECRATEUR, *ſ. m.* (celui qui ſacre, *ou* qui conſacre.) *Conſecrator.*

CONSECRATION, *ſ. f.* (action de conſacrer.) *Conſecration.*

CONSECUTIF, ive, *adj.* (qui ſuit immédiatement un autre.) *One after* (*one upon*) *another.*

Conſécutivement, *adv.* (tout de ſuite.) *One after another.*

CONSEIGNEUR, *ſ. m. A joint Lord.*

CONSEIL, *ſ. m.* (avis.) *Counſel* or *advice.*

☞ Conſeil, (réſolution.) *Counſel, reſolution, courſe.*

Je ſai quel conſeil prendre. *I know what reſolution* or *courſe to take.*

P. La nuit porte, *ou* donne conſeil. P. *A man muſt adviſe with his pillow.*

☞ Il ne prend conſeil que de ſa tête (il ne demande avis à perſonne.) *He does every thing out of his own head.*

☞ Le conſeil d'un plaideur, (ſon Avocat.) *A man's council at law.*

Madame de *Biron* préſenta une requête, par laquelle elle demandoit qu'on donnât un conſeil à ſon fils, pour ſe défendre. *The Lady* Biron *petitioned that a council might be aſſign'd to her ſon, to make his defence.*

☞ Conſeil, (aſſemblée reglée pour délibérer des affaires importantes.) *Council, or counſel.*

☞ Conſeil, (ceux qui compoſent cette aſſemblée.) *Council-board.*

☞ Conſeil de guerre. *A council of war, a court martial*, or *court marshal.*

Conſeillé, ée, *adj. Adviſed.*

CONSEILLER, *verb. act.* (donner conſeil.) *To adviſe*, or *give advice, to counſel.*

CONSEILLER, ere, *ſubſt.* (qui conſeille.) *A counſellor*, or *adviſer.*

☞ Conſeiller du Roi dans ſon conſeil privé. *One of his Majeſty's moſt honourable privy council.*

☞ Conſeiller, (juge dans une aſſemblée reglée.) *A Judge.*

*† Conſeiller des graces, (miroir.) *A looking-glaſs.*

Conſentant, ante, *adj.* (terme de Pratique.) *Conſenting, willing.*

Je ſuis conſentant de tout, (j'y donne les mains.) *I agree to it in all points.*

CONSENTEMENT, *ſ. m.* (action de conſentir.) *Conſent, approbation, aſſent.*

☞ Conſentement, (accord.) *Conſent, accord, agreement.*

D'un commun conſentement. *With one accord, unanimouſly.*

CONSENTIR, *verb. neut.* (acquieſcer, adhérer à quelque choſe.) *To conſent, yield, be willing, approve, agree*, or *allow of.*

Conſéquemment, *adv. Conſequently.*

CONSEQUENCE, *ſ. f.* (concluſion.) *Conſequence, inference, concluſion.*

☞ Conſéquence, (ſuite d'une action, ou d'une autre choſe.) *Conſequence, ſequel.*

☞ Tirer une choſe à conſéquence, (ou à exemple.) *To bring a thing into precedent, to make a precedent of it.*

☞ Conſéquence, (importance.) *Conſequence, importance, moment, weight.*

CONSEQUENT, *ſ. m.* (terme de Logique.) *Conſequent*, a following concluſion.

☞ Par conſéquent, *adv.* (donc, pourtant.) *Conſequently, therefore, by conſequence.*

CONSERVATEUR, *ſ. m.* (celui qui conſerve.) *Conſervator, defender, preſerver, maintainer, protector, keeper, ſaviour.*

CONSERVATION, *ſ. f.* (action de conſerver.) *Conſervation, preſervation, keeping, maintaining.*

CONSERVATRICE, *ſ. f. Conſervatrix, defendreſs, preſerver.*

CONSERVE, *ſ. f.* (eſpéce de confiture.) *Conſerve*, a ſort of confits.

☞ Conſerves, (eſpéce de lunettes.) *Preſervers*, a glaſs to preſerve the ſight.

☞ Aller de conſerve, (en terme de mer, aller de compagnie.) *To keep company together.*

Conſervé, ée, *adj. Conſerved, preſerved, kept, defended, maintained.*

CONSERVER, *verb. act.* (garder avec ſoin, maintenir en ſon entier.) *To conſerve, preſerve, keep, defend*, or *maintain.*

CONSERVER, ſe conſerver, *verb. recip.* (ſe garder, ne ſe point gâter.) *To keep*, in a neutral ſenſe.

☞ Se conſerver, (avoir ſoin de ſoi, ſe choyer.) *To take care of one's ſelf, to mind one's health.*

CONSERVITEUR ‡, *ſ. m.* (celui qui ſert avec un autre : ce mot a vieilli.) *Fellow, ſervant.*

CONSIDENCE, *ſ. f.* (affaiſſement, abbaiſſement de choſes appuyées les unes ſur les autres.) *Subſiding, ſinking.*

Conſidérable, *adj.* (qui doit être conſideré.) *Conſiderable, remarkable, notable, noted, of note.*

☞ Il eſt conſidérable à la Reine pour les ſervices qu'il lui a rendus. *The Queen has a value for him for the ſervices he has done her.*

Conſidérablement, *adv.* (beaucoup, notablement.) *Conſiderably, very much, notably.*

Conſidérant, te, *adj.* (qui a beaucoup d'égard.) *Conſidering, that conſiders*, or *regards.*

CONSIDÉRATION, *ſ. f.* (action par laquelle on conſidere.) *Conſideration, viewing, &c.*

☞ Conſidération, (réflexion, méditation.) *Conſideration, reflexion, thoughts, meditation.*

Premiere, ſeconde conſidération. *Firſt and ſecond thoughts.*

☞ Conſidération, (circonſpection, prudence, diſcrétion.) *Conſideration, circumſpection, conſiderateneſs, prudence, diſcretion, god heed.*

* Conſidération, (eſtime, égard, reſpect.) *Conſideration, eſteem, regard, reſpect.*

* Conſidération, (réputation, qualité, valeur d'une perſonne *ou* d'une choſe.) *Note, merit, worth, account.*

* Conſidération, (conſéquence, importance, poids.) *Conſequence, importance, moment, weight.*

* Conſidération, (raiſon, égard.) *Conſideration, account, ſake, reaſon, moving, motive.*

Conſideré, ée, *adj. Look'd upon*, &c. *according to the verb.*

☞ Il eſt le plus conſideré de la Cour. *He is the chief man at Court.*

Conſidérément, *adv.* (avec circonſpection.) *Conſiderately, adviſedly, diſcreetly, circumſpectly, prudently.*

CONSIDERER, *v. act.* (regarder attentivement.) *To view, behold, look*, or *gaze upon.*

* Conſiderer, (examiner avec reflexion.) *To conſider*, or *take into conſideration, to mind, to think of, to meditate upon.*

* Conſiderer, (eſtimer, faire cas.) *To eſteem, value, reſpect*, or *regard, to have an eſteem, reſpect*, or *value for.*

Le Roi le conſideroit encore moins que les Courtiſans. *The King had ſtill leſs conſideration for him than the Courtiers.*

* Conſiderer, (avoir égard.) *To conſider, to regard*, in order to require.

CONSIGNATION, *ſ. f.* (action de conſigner.) *Depoſition*, a committing of a thing to one's keeping in truſt.

☞ Conſignation, (dépôt.) *A thing depoſited, a truſt.*

Conſigné, ée, *adj. Depoſited*, &c.

CONSIGNER, *verb. act.* (mettre en dépôt.) *To depoſite*, or *conſign, to leave*, or *intruſt a thing to be kept.*

CONSISTANCE, ou Conſiſtence, *ſ. f.* (ſolidité de certaines choſes.) *Conſiſtence*, or *thickneſs* of liquid things.

* Conſiſtance, (état permanent.) *Continuance, firmneſs, ſtability, ſtableneſs, ſettled condition, ſteadineſs.*

☞ Savez-vous quelle fut la conſiſtance de la monarchie ſous *François I*? *Do you know how the monarchy ſtood under* Francis I?

☞ Age de conſiſtance, (âge où on ne croit ni ne diminue.) *Conſtant age, a middle age, that age wherein men and beaſt live ſome years without any viſible decay.*

☞ Je n'étois pas alors en trop bonne conſiſtance, (je ne me portois pas trop bien.) *I was not then very well.*

Conſiſtant, ante, *adj. Conſiſting.*

CONSISTER, *verb. neut.* (ſe dit d'une choſe conſiderée en ſon être, en ſes parties.) *To conſiſt, to lie*, or *be made up.*

L'eſſence de l'homme conſiſte en la raiſon. *The eſſence of man conſiſts in reaſon.*

La vertu de cette plante conſiſte en cette qualité. *The vertue of that plant conſiſts*, or *lies in that quality.*

Cela conſiſte en tant de parties. *That is made up* or *conſiſts of ſo many parts.*

CONSISTOIRE, *ſ. m.* (aſſemblée du Pape & des Cardinaux, *ou* des Miniſtres & des anciens d'une Egliſe Proteſtante.) *Conſiſtory*, an aſſembly of Churchmen.

Conſiſtorial, ale, *adj. Conſiſtoried.*

Conſiſtorialement, *adv.* (en conſiſtoire.) *In a conſiſtory.*

CONSOLABLE, *adj.* (qui peut recevoir conſolation.) *To be comforted, that may be comforted, capable of conſolation* or *comfort.*

Conſolant, ante, *adj.* (qui conſole.) *Comfortable, that comforts, that gives comfort.*

CONSOLATEUR, *ſubſt. m.* (qui conſole.) *Comforter.*

CONSOLATION, *ſ. f.* (ſoulagement d'affliction.) *Comfort, conſolation.*

Conſolatoire, *adj.* (conſolant.) *Conſolatory, comforting.*

CONSOLATRICE, *ſ. f.* (celle qui conſole.) *Comforter.*

CONSOLE, *ſ. f.* (piéce ſaillante d'Architecture qui ſert à ſoutenir ; on l'appelle auſſi modillon *ou* corbeau.) *A corbel, conſole*, or *ſhouldering piece*, in maſonry.

☞ Conſole, piéce ſaillante de menuiſerie. *A bracket*, in timber work.

Conſolé, ée, *adj. Comforted, that has received comfort, conſolated.*

☞ J'en ſuis tout conſolé, cela ne m'afflige plus. *It troubles, it affects me no more, i don't matter it.*

☞ Quelque déplaiſir que je puiſſe avoir, j'en ſerois bientôt conſolé. *Whatever diſgrace i ſhould fall into, i ſhould not value it.*

CONSOLER, *verb. act.* (ſoulager, adoucir, diminuer l'affliction.) *To comfort, to give comfort, to eaſe one's grief.*

Qui ne ſe peut conſoler. *Uncomfortable, uncapable of comfort.*

Il ſe conſole aiſément de la mort de ſa femme. *He is not much troubled for the death of his wife, her death does not ſtick much to his heart.*

CONSOLIDATION, *ſ. f.* (d'une plaie.) *Conſolidation, healing* or *cloſing up.*

☞ Conſolidation, *ou* réunion de l'uſufruit à la propriété. *The conſolidation* or *joining of poſſeſſion* or *profit with they property.*

* La conſolidation d'une amitié. *The conſolidation* or *ſtrengthening of friendſhip.*

CONSOLIDE, *ſ. f.* (plante médicinale.) *Conſound* or *comfrey*, a plant.

Conſolidé, ée, *adj. Conſolidated*, &c. *V. the verb.*

CONSOLIDER, *verb. act.* (rendre ferme, réunir, en parlant d'une plaie.) *To conſolidate, heal* or *cloſe up.*

* Conſolider, *ou* réunir l'uſufruit à la propriété, en terme de Pratique. *To conſolidate*, or *unite the poſſeſſion* or *profit with the property.*

* Conſolider, affermir une amitié. *To conſolidate* or *ſtrengthen a friendſhip.*

CONSOMMATEUR †, *ſubſt. m.* (terme

de la Sainte Écriture.) *Finisher.*

CONSOMMATION, *ſ. f.* (achevement, accompliſſement, perfection.) *Conſummation, accomplishing, perfection.*

☞ La conſommation, *ou* la fin des ſiécles. *The end of the world.*

☞ Conſommation, *ou* conſomption de denrées. *Conſumption*, or *waſting of commodities.*

Conſommé, ée, *adj.* (achevé.) *Conſummated, conſummate, perfected, accomplished.*

☞ Conſommé, parfait. *Accomplished, perfect, abſolute, compleat.*

☞ Conſommé dans les ſciences, fort ſavant. *An abſolute ſcholar.*

CONSOMMÉ, *ſ. m.* (bouillon ſucculent,) *Jelly-broth.*

CONSOMMER, *verb. act.* (achever, accomplir, mettre en ſa perfection.) *To conſummate, to make up* or *finish, to accomplish*, or *complete, to make an end of.*

☞ Conſommer, (ſe dit par abus, pour conſumer) des proviſions. *To conſume* or *waſte proviſions.*

CONSOMPTION, *ſ. f.* (action de conſumer des proviſions, &c.) *Conſumption, waſting.*

☞ Conſomption, (phtiſie fort ordinaire en *Angleterre.*) *Conſumption*, a known diſeaſe in *England.*

CONSONNANCE, *ſ. f.* (accord de deux ſons.) *Conſonance, harmony.*

☞ Conſonnance, rime. *Conſonnance, rhyme.*

Conſonnante, *adj. Ex.* Lettre conſonnante. *A conſonant.*

CONSONNANTE †, *ſ. f.* V. Conſonne.

CONSONNE, *adj. Ex.* Lettre conſonne, *ou* conſonne, *ſubſt. f.* (lettre qui n'eſt pas voyelle.) *A conſonant*, a letter that is not a vowel.

CONSORT, *ſ. m.* (terme de Pratique; celui qui a intérêt avec quelqu'un dans un procès.) *A conſort, partner, aſſociate.*

CONSOUDE, *ſ. f.* (ſorte de plante, dont il y a pluſieurs eſpéces.) *Comfrey*, or *conſound*, a ſort of plant.

CONSPIRATEUR, *ſ. m.* (celui qui conſpire pour quelque mauvais deſſein.) *Plotter, conſpirator.*

CONSPIRATION, *ſ. f.* (conjuration.) *Plot, conſpiracy, combination.*

CONSPIRER, *verb. n. & act.* (concourir enſemble pour quelque mau vais deſſein.) *To plot, conſpire*, or *complot.*

Conſtamment, *adv.* (avec conſtance, avec fermeté.) *Conſtantly, with conſtancy, firmly, ſtedfaſtly, ſtoutly, reſolutely, with reſolution.*

☞ Conſtamment, certainement, indubitablement. *Certainly.*

CONSTANCE, *ſ. f.* (fermeté, réſolution.) *Conſtancy, firmneſs, ſtouteſs, reſolution.*

☞ Conſtance, perſévérance. *Conſtancy, ſtedfaſteneſs, ſteddineſs, perſeverance.*

Conſtant, ante, *adj.* (ferme, réſolu.) *Conſtant, firm, reſolute.*

☞ Conſtant, (perſéverant.) *Conſtant, ſtedfaſt, perſevering*, or *continuing in his purpoſe, ſteddy.*

Conſtant, (qui demeure toujours *ou* longtemps en même état.) *Conſtant, laſting.*

☞ Conſtant, (certain, aſſuré.) *Sure, certain.*

CONSTELLATION, *ſ. f.* (amas de pluſieurs étoiles.) *Conſtellation*, a company of ſtars.

CONSTER, *verb. neut.* (terme de Palais, être certain.) *To be certain* or *plain.*

CONSTERNATION, *ſ. f.* (étonnement & abbatement de courage.) *Conſternation, Amazement, great fear.*

Conſterné, ée, *adj. Affrighted, under a conſternation*, &c.

CONSTERNER, *verb. act.* (étonner, abbatre le courage.) *To aſtonish, diſmay, affright, dash*, or *diſcourage, to put under a conſternation.*

Conſtipé, ée, *adj. Bound, coſtive, conſtipated.*

† Il a un viſage de conſtipé, (il a l'air chagrin.) *He looks as if were beshit.*

CONSTIPER, *verb. act.* (reſſerrer le ventre.) *To bind*, or *make coſtive, to conſtipate.*

Les néfles conſtipent. *Medlars are binding.*

CONSTITUANT, ante, *ſubſt.* (terme de Pratique; celui qui conſtitue.) *He that appoints another in his room.*

CONSTITUÉ, ée, *adj. Conſtituted, appointed, made, ſet, eſtabliſhed.*

☞ Rente conſtituée. *An annuity, rent upon marriage, a rent raiſed upon*, (*or procured by*) *money.*

☞ Être bien conſtitué, avoir le corps bien conſtitué (*ou* bien compoſé au dedans.) *To be of a good conſtitution.*

CONSTITUER, *verb. act.* (mettre, établir.) *To conſtitute, appoint, aſſign, eſtabliſh*, or *make.*

☞ Conſtituer en dignité, (élever aux honneurs.) *To raiſe* or *prefer to honours.*

☞ Conſtituer, (mettre, faire conſiſter.) *To put*, or *make to conſiſt.*

Les Philoſophes conſtituent le ſouverain bien dans la vertu. *Philoſophers make the ſupreme good to conſiſt in virtue.*

☞ Conſtituer, (compoſer un tout.) *To make up.*

☞ Conſtituer (*ou* faire) quelqu'un priſonnier. *To make one a priſoner, to commit him to priſon.*

☞ Conſtituer en fraix, (faire de la dépenſe.) *To put to charges.*

☞ Conſtituer (créer) une rente, une penſion ſur quelque bien. *To ſettle an annuity, a rent* or *penſion upon an eſtate.*

CONSTITUTION, *ſ. f.* (compoſition.) *Compoſition, making up.*

☞ Conſtitution, (établiſſement, création d'une rente.) *The ſelling of an annuity, the mortgaging of an eſtate*, or *fund to pay an annuity, the ſelling of an annuity.*

Mettre ſon argent en conſtitution de rente. *To buy an annuity.*

Bien à conſtitution, (*ou* rente conſtituée.) *An annuity.*

Rentier à conſtitution. *An annuitant.*

En fait de conſtitution, (*ou* de conſtitution de rente) le capital meurt pour le prêteur. *In matter of annuities, the capital is ſunk for the lender.*

A quel denier de conſtitution avez-vous prêté votre argent? *How many years purchaſe have you given for your annuity?*

Emprunteur à conſtitution de rente. *A borrower by ſale of annuities.*

☞ Conſtitution, (ordonnance, loi, réglement.) *Inſtitution, conſtitution, ordinance, decree, law, ſtatute.*

☞ Conſtitution, (tempérament, complexion du corps.) *Conſtitution, temper, ſtate*, or *complexion of the body.*

☞ Conſtitution, (forme de gouvernement.) *Conſtitution.*

Notre ancienne conſtitution eſt plus juſte & plus ſaine que celle des pays voiſins, (Mém. du C. Bienne.) *Our ancient conſtitution is more juſt and more ſound than of any of our neighbour nations.*

☞ Conſtitution, (terme dogmatique; ordre, arrangement.) *Order.*

☞ Dans la conſtitution, (*ou* ſituation) où étoient les eſprits. *As people ſtood affected.*

CONSTITUTIONAIRE ☞, *ſ. m.* & *f.* (rentier *ou* rentiere conſtitutionaire.) *An annuitant.*

CONSTRUCTION, *ſubſt. f.* (action *ou* maniere de bâtir.) *Conſtruction, building, framing.*

☞ Conſtruction, (terme de Grammaire.) *Conſtruction*, in Grammar.

CONSTRUIRE, *verb. act.* (bâtir, faire un édifice.) *To build* or *make.*

☞ Conſtruire, (terme de Grammaire, arranger) les mots. *To conſtrue words.*

* Conſtruire un poëme, (en arranger, en diſpoſer toutes les parties.) *To frame a poem, to order its divers parts.*

Conſtruit, ite, *adj. Built, made*, &c. V. the verb.

CONSTUPRATION ‡, *ſ. f.* (défloration, raviſſement.) *Defloration, rape.*

CONSUBSTANTIALITÉ, *ſ. f.* (terme de Théologie.) *Conſubſtantiality*, a being of the ſame ſubſtance.

CONSUBSTANTIEL, elle, *adj.* (qui eſt de même eſſence, en parlant des perſonnes de la Ste. Trinité.) *Conſubſtantial, of the ſame ſubſtance.*

Conſubſtantiellement, *adv.* (terme de Théologie.) *Conſubſtantially.*

CONSUL, *ſ. m.* (Magiſtrat parmi les anciens Romains, Magiſtrat parmi les Marchands, & ſorte d'Échevin dans quelques villes de France.) *A Conſul.*

Conſulaire, *adj.* (qui appartient au Conſul.) *Conſular, belonging to a Conſul.*

Dignité conſulaire. *Conſular Dignity.*

Un homme conſulaire. *A conſular, one that has been a Conſul.*

Famille conſulaire. *A Conſul's family.*

Conſulairement, *adv. Conſularly.*

CONSULAIRES, *ſ. m. pl.* (ceux qui ont été conſuls.) *Former Conſuls.*

CONSULAT, *ſ. m.* (dignité de Conſul.) *Conſulſhip.*

Conſultant, ante, *adj.* (qui donne avis & conſeil.) *Ex.* Avocat conſultant. *A Chamber-counſel*, or *Chamber counſellor.*

☞ Conſultant, (qui demande conſeil.) *Conſulting.*

CONSULTATION, *ſ. f.* (délibération.) *Conſultation, deliberation.*

Conſulté, ée, *adj. Conſulted*, &c. V. the verb.

CONSULTER, *verb. act.* (prendre avis, conſeil *ou* inſtruction de quelqu'un.) *To conſult, adviſe with*, or *take advice of.*

☞ Conſulter (délibérer) ſur quelque choſe, *verb. neut. To conſult* or *deliberate upon a thing, to debate it.*

Conſumant, ante, *adj. Conſuming.*

Conſumé, ée, *adj. Conſumed*, &c. *according to the verb.*

CONSUMÉ, *ſ. m.* (ſorte de bouillon.) *A cowlit*, or *jelly broth.*

CONSUMER, *verb. act.* (uſer, diſſiper, réduire à rien.) *To conſume, deſtroy, waſte, ſpend*, or *devour.*

CONSUMER, ſe conſumer, *verb. recip. To conſume, waſte*, or *waſte away, to wear out, decay*, or *diminish.*

CONTABLE; *adj.* (ſujet à rendre compte.) *Accountable.*

Quittance contable. *A quietus eſt.*

Contagieux, euſe, *adj.* (qui ſe prend & ſe communique; il ſe dit au propre & au figuré.)

gné.) *Contagious, infectious, catching, peſtilential.*

CONTAGION, *ſ. f.* (communication d'une maladie maligne.) *Contagion, infection.*

☞ La contagion, (la peſte.) *The plague*, or *ſickneſs.*

Du temps de la contagion. *In the ſickneſs-time.*

* Contagion de mœurs. *A corruption of manners.*

CONTAMINATION, *ſ. f.* (ſouillure.) *Contamination, pollution, defiling.*

Contaminé, ée, *adj. Contaminated, defiled.*

CONTAMINER, *verb. act.* (ſouiller.) *To contaminate, to pollute*, or *defile.*

CONTANT, *ſ. m. ou* argent contant *ou* comptant (argent réel, effectif.) *Ready*, or *ready money, money in hand, money down upon the nail*, † *ready rhino.*

CONTE, *ſ. m.* (on écrit mieux *compte*, mais on prononce toujours *conte*, calcul, ſupputation.) *Accompt, reckoning, ſuppuration.*

P. Les bons comptes ſont les bons amis. *P. Even reckonings make long friends.*

Cela eſt ſur ſon compte, (c'eſt à lui à le payer.) *That is on his accompt, he is to pay for it.*

Ils ſont mille de compte fait. *They are a thouſand by computation.*

Livre de comptes. *Book of accompts*, V. Livre.

☞ Compte rond. *Even money.*

☞ Vous m'en rendrez compte, (vous m'en ſerez reſponſable.) *You ſhall be accomptable to me for it.*

☞ Je ne trouve pas mon compte en cette ſomme. *I find ſomething wanting in this ſum.*

* Faire ſon compte, *ou* trouver ſon compte dans quelque choſe, (y trouver du profit & de l'avantage.) *To find one's accompt in a thing, to get by a thing, to have a thing turn to accompt.*

* Il n'y a pas trouvé ſon compte, (*ou* ce qu'il s'y promettoit.) *He did not find his accompt in it*, or *what he expected, he was diſappointed.*

* Il ſe trouve fort loin de ſon compte, (*ou* de ſes eſpérances.) *He is much out in his reckoning, he is much diſappointed, the thing did not anſwer his expectation.*

* Il en a pour ſon compte, (il en a aſſez.) *He has enough on't.*

* † Il en a pour ſon compte, (il en tient.) *He has it.*

* † Il eſt tréſorier ſans rendre compte, (il diſpoſe du bien d'un autre à ſa diſcrétion.) *He is a treſaurer* or *ſteward at large.*

* † Ne tenir ni compte ni meſure, (laiſſer ſes affaires en confuſion.) *To leave all at ſixes and ſevens.*

* Faites votre compte, (tenez pour certain, pour aſſuré) qu'il ne viendra pas. *Aſſure yourſelf that he will not come.*

* J'avois fait mon compte (j'avois réſolu) de partir demain. *I made accompt*, or *i reckoned to be gone to morrow.*

☞ Une choſe qui eſt à bon compte, (qui ſe vend à bon marché.) *A cheap thing.*

* Faites toujours cela à bon compte, (*ou* en attendant.) *Do that in the mean while.*

* Manger à bon compte, (c'eſt-à-dire, ſans ſe mettre en peine de rien.) *To eat freely, and without any care.*

* Je prens cela ſur mon compte, (je m'en charge.) *I take it upon my ſelf.*

* Je ne prends rien ſur mon compte de tout ce qui ſe dit de deſobligeant. *I do not take for my ſelf any thing that is ſaid by way of abuſe.*

* Il voulut bien prendre cette groſſeſſe ſur ſon compte. *He was willing to father that child.*

☞ A votre compte, (ſelon vous, à votre avis.) *In your judgment* or *opinion.*

☞ A ce compte, (ainſi, ſi cela eſt ainſi.) *So, if it be ſo.*

☞ Roue de compte, (terme d'Horloger.) *The dial-wheel*, or *the notch-wheel* in a clock.

* Compte, (eſtime, conſidération.) *Account, eſteem, value.*

Ne tenir compte de quelqu'un, (n'en faire aucun compte.) *To ſlight one, to make no account of him.*

☞ Au bout du compte, (après tout, tout conſidéré.) *At the foot of the reckoning, in the concluſion, after all, when all is done, when all comes to all.*

☞ Conte, (récit, narration.) *Account, ſtory, relation.*

☞ Conte, (récit fabuleux, fable.) *A tale, ſtory*, or *fable.*

* † Conte à dormir debout, conte au vieux loup, conte de vieille, conte de ma mere l'oie, conte de peau d'âne, conte jaune, bleu, violet, conte de la cicogne, à la cigogne. *An old woman's tale* or *ſtory, a tale of a tub, a tale of a cock and a bull, a canterbury tale, an idle ſilly ſtory.*

Un conte fait à plaiſir. *A feigned ſtory.*

Un conte borgne. *A blind ſtory.*

☞ Contes, (entretiens *ou* diſcours impertinens.) *A whim, an idle ſtory, a flam* or *ſham.*

Conté, ée, *adj. Reckoned, told, computed.*

☞ Tout bien compté, (*ou* au bout du compte.) *When all is done, when all comes to all.*

* Tout compté, tout rabattu, *prov.* (tout conſideré.) *When all comes to all, all things conſider'd.*

CONTEMPLATEUR, *ſ. m.* (celui qui contemple.) *Contemplator.*

CONTEMPLATIF, ive, *ſ. m.* & *f.* (enthouſiaſte.) *Enthuſiaſt.*

Contemplatif, ive, *adj.* (qui s'attache à contempler de la penſée.) *Contemplative, given to contemplation.*

CONTEMPLATION, *ſ. f.* (action par laquelle on contemple de la penſée.) *Contemplation, ſpeculation, ſtudy, meditation.*

☞ En contemplation, (terme de contrat, *ou* de traité, en conſidération.) *In conſideration, upon the account.*

Contemplé, ée, *adj. Contemplated, beheld.*

CONTEMPLER, *verb. act.* (conſiderer attentivement, ſoit par les yeux du corps, ſoit avec la penſée.) *To contemplate, ſee, behold*, or *view, to take a view of, to gaze, muſe*, or *meditate upon.*

CONTEMPORAIN, aine, *adj.* & *ſ.* (qui eſt de même temps, qui vit en même ſiécle.) *Cotemporary* or *contemporary, contemporal, that lived at the ſame time.*

CONTEMPTEUR †, *ſ. m.* (qui mépriſe.) *A contemner* or *diſpiſer.*

CONTEMPTIBLE, *adj.* (vil, mépriſable.) *Contemptible, deſpicable, baſe, to be ſlighted, ſcorned* or *contemned.*

CONTENANCE, *ſ. f.* (poſture, maniere de ſe tenir.) *Countenance, poſture.*

Perdre contenance. *To be out of countenance.*

Faire perdre contenance. *To put out of countenance.*

Porter quelque choſe par contenance. *To wear a thing to keep one's ſelf in countenance.*

☞ Contenance, (mine, air du viſage.) *Countenance, looks.*

* Bonne contenance d'une armée, (c'eſt-à-dire, ſon bon ordre, ſa bonne diſpoſition.) *The good order and diſpoſition of an army.*

☞ La contenance (*ou* capacité) d'un vaiſſeau. *The capacity, capaciouſneſs, content*, or *largeneſs of a veſſel.*

☞ La contenance, (*ou* l'étendue) d'une piéce de terre. *The extent of a piece of ground.*

CONTENDANT, *ſ. m.* ante, *ſ. f.* (compétiteur, concurrent.) *The party contending, a concurrent, a competitor, a rival.*

CONTENIR, *verb. act.* (renfermer, tenir en ſoi une certaine quantité *ou* étendue.) *To contain, hold, comprehend*, or *compriſe.*

* Contenir, (empêcher de faire quelque choſe, retenir, arrêter.) *To contain* or *keep in, to refrain* or *keep back, to keep within bounds, to bridle* or *rule.*

CONTENIR, ſe contenir, *verb. recip.* (retenir ſes paſſions, les modérer.) *To forbear* or *refrain, to contain one's ſelf.*

CONTENT, ente, *adj.* (qui eſt ſatisfait, qui a ce qu'il déſire.) *Contented, ſatisfy'd, pleaſed.*

☞ Content, (qui veut bien, qui agrée, qui conſent.) *Contented, content, willing.*

☞ Il eſt content de lui-même, *ou* de ſa perſonne, *ou* de ſa petite perſonne, (il a bonne opinion de ſoi.) *He has a great conceit of himſelf.*

☞ Vivre content. *To live contentedly.*

Contenté, ée, *adj. Contented*, &c.

CONTENTEMENT, *ſ. m.* (joie, plaiſir, ſatisfaction.) *Content, contentment, pleaſure, ſatisfaction, joy, delight, bleſſing.*

CONTENTER, *verb. act.* (rendre content.) *To content* or *give content.*

☞ Contenter, (plaire, donner de la ſatisfaction.) *To pleaſe, ſatisfy, content*, or *humour.*

☞ Contenter, (appaiſer.) *To content*, or *pacify.*

☞ Contenter, (payer, ſatisfaire.) *To content, ſatisfy* or *pay.*

CONTENTER, ſe contenter, *verb. recip. To be contented, well pleaſed*, or *ſatisfied.*

CONTENTIEUX, euſe, *adj.* (qui aime à diſputer.) *Contentious, litigious, quarrelſome.*

☞ Contentieux, (litigieux, qui ſe diſpute.) *Litigious, contented for.*

CONTENTION, *ſ. f.* (débat, diſpute.) *Contention, debate, ſtrife, diſpute, quarrel, brabble.*

☞ Contention, (chaleur & véhémence dans la diſpute.) *Contention, heat, vehemence, eagerneſs.*

☞ Contention (*ou* application) d'eſprit. *Great attention*, or *earneſt application of mind.*

CONTENU, ue, *adj. Contained*, &c. *according to the verb* Contenir.

CONTENU, *ſ. m.* (ce qui eſt contenu.) *Ex:* Le contenu d'un livre. *The contents of a book.*

CONTER, *verb. act.* (nombrer.) *To count, reckon, tell* or *number.*

☞ Conter, (ſupputer, calculer, venir à conte.) *To count* or *account, to compute, to reckon, to caſt accounts*, or *ſum up.*

☞ Conter ſur quelqu'un, (faire fonds ſur lui.) *To depend* or *rely upon.*

☞ Conter, (narrer, faire le recit de.) *To tell, recount, relate* or *ſay.*

☞ En conter à une femme, lui conter des douceurs, lui conter fleurettes, (la cajoler.) *To cajole* or *wheedle a woman, to entertain her with fine amorous expreſſions*, or *with amorous nonſenſe.*

☞ S'en faire conter, (ſe faire cajoler par un amant.) *To entertain a lover, to give ear to his flattering addreſſes, to love to be cajoled.*

☞ Conter des ſornettes, (dire des bagatelles.) *To tell idle ſtories.*

☞ Conter, (réputer, eſtimer.) *To account* or *count, to think, to eſteem* or *value, to ſet by*, or *ſet a value upon, to conſider.*

Vous devriez conter pour quelque choſe la violence que je me fais. *You ſhould conſider* (or *take notice of*) *the conſtraint i put myſelf to.*

Je ne conte pas cela pour ſi peu de choſe. *I don't think it ſo ſlight a matter.*

Je conte pour beaucoup les commodités qui en reviendront. *I ſet a great value upon*, or *i ſet much by the benefit which ſhall ariſe from thence.*

Cela eſt, *ou* n'eſt compté pour rien. *That goes for nothing.*

CONTER, ſe conter, *verb. recip.* (ſe regarder, ſe croire.) *To account one's ſelf, to look upon one's ſelf.*

Et parce qu'ils n'ont pas fui, ils ſe comptent pour vainqueurs. *And becauſe they did not run away, they look upon themſelves as conquerors.*

Conteſtable, *adj.* (qui veut être conteſté.) *Diſputable, that may be controverted*, or *contended for.*

Conteſtant, ante, *adj.* (qui conteſte. en juſtice.) *Contending, that is at law with another.*

CONTESTATION, *ſ. f.* (diſpute, débat.) *Conteſt, conteſtation, debate, controverſy, diſpute, quarrel.*

CONTESTE, *ſ. f.* (conteſtation.) *Diſpute, variance, odds, controverſy.*

Ils ſont en conteſte. *They are at odds*, or *at variance.*

Une choſe en conteſte. *A thing in diſpute, a thing contended for* or *controverted.*

Conteſté, ée, *adj. Controverted, conteſted, contended for.*

CONTESTER, *verb. act.* (diſputer, débatre.) *To conteſt, contend, diſpute*, or *quarrel for, to controvert, to debate.*

☞ On lui conteſte ſa nobleſſe. *They call* or *bring his nobility into queſtion.*

CONTEUR, *ſ. m.* (*from* Conter.)

Ex. Un conteur de ſornettes, *ou* de fagots. *A teller of idle ſtories.*

Un conteur de fleurettes. *One that cajoles*, or *wheedles women, a general lover.*

CONTEXTURE, *ſ. f.* (arrangement des parties.) *Contexture*, in a proper and figurative ſenſe.

CONTIGU, ue, *adj.* (qui eſt tout joignant.) *Contiguous, next adjoining, very near.*

CONTIGUITÉ, *ſ. f.* (voiſinage des choſes qui ſe touchent.) *Contiguouſneſs* or *contiguity.*

CONTINENCE, *ſ. f.* (*from* contenir, vertu par laquelle on s'abſtient des plaiſirs illicites.) *Continency* or *continence, temperance, chaſtity, abſtinence* from unlawful pleaſures.

Continent, ente, *adj.* (qui a la vertu de continence.) *Continent, ſober, temperate, chaſte, virtuous.*

CONTINENT, *ſ. m.* (terre ferme.) *A continent* or *firm main land.*

CONTINGENCE, *ſ. f.* (incertitude de l'événement.) *Contingency* or *contingence, caſuality, uncertainty of event.*

Contingent, ente, *adj.* (caſuel, qui peut arriver *ou* n'arriver pas.) *Contingent, accidental, caſual*, that may be, *or* not be.

☞ Portion contingente, (ce qui appartient à quelqu'un dans le partage de quelque choſe.) *Share, dividend.*

CONTINGENT, *ſ. m.* (portion *ou* quote-part.) *Share* or *quota.*

CONTINU, ue, *adj.* (dont les parties ne ſont point diviſées.) *Continual, cloſe.*

☞ Continu, (qui dure ſans interruption.) *Continual, continued, inceſſant, without intermiſſion.*

Fiévre continue. *A continual fever.*

Étude continue. *A continual, aſſiduous*, or *uninterrupted ſtudy.*

☞ Baſſe continue, (terme de muſique.) *A thorough baſe.*

CONTINU, *ſ. m.* (corps étendu dont les parties ne ſont point diviſées.) *A cloſe body.*

CONTINUATEUR, *ſ. m.* (celui qui continue l'ouvrage d'un autre.) *Continuator.*

CONTINUATION, *ſ. f.* (action de continuer.) *Continuation.*

☞ Continuation, (ſuite, durée.) *Continuation, continuance, laſtingneſs.*

CONTINUE, *ſ. f.* (durée ſans interruption.) *Continuance, length of time.*

☞ A la continue, (à la longue.) *At length, at the long run, in time.*

Continué, ée, *adj. Continued*, &c. V. *the verb.*

Continuel, elle, *adj.* (qui dure ſans ceſſe.) *Continual, conſtant, without intermiſſion, perpetual.*

Continuellement, *adv.* (ſans ceſſe, ſans intermiſſion, toujours.) *Continually, perpetually, ever*, or *ever and anon, always, without intermiſſion, inceſſantly.*

Continuement, *adv.* (c'eſt la même choſe que continuellement.) *Continually, inceſſantly.*

CONTINUER, *verb. act.* (pourſuivre ce qui eſt commencé.) *To continue*, or *carry on, to go on with a thing begun.*

☞ Continuer, (prolonger.) *To continue* or *prolong.*

☞ Continuer, (perſéverer.) *To continue, perſevere*, or *go on.*

CONTINUER, *verb. neut.* (durer, ne ceſſer pas.) *To continue, to hold on* or *out, to laſt.*

CONTINUITÉ, *ſ. f.* (liaiſon des parties du continu.) *Continuity, cloſeneſs.*

☞ Continuité, (durée, continue.) *Continuance.*

CONTOIR, *ſ. m.* (*from* compté, bureau ſur lequel on compte de l'argent.) *A counter*, or *counting board in a ſhop.*

CONTORSION, *ſ. f.* (action de tordre quelque partie du corps.) *Contortion, diſtortion, a wreſting*, or *pulling awry of* any part of the body, *a wry face.*

Le démon lui donnoit d'étranges contorſions. *He was ſtrangely diſtorted by the devil.*

CONTOUR, *ſ. m.* (circuit, tour.) *Compaſs, circumference.*

☞ L'oreille a pluſieurs contours. *The ear has many turnings and windings.*

☞ Les contours du corps, (en terme de peinture & de ſculpture.) *The contours of a picture*, or *figure.*

CONTOURNER, *verb. act.* (tirer les contours, en terme de peinture & de ſculpture.) *To draw the contours* of a picture, *or* figure.

CONTRACT, *ſ. m.* (paction, convention.) *Contract, bargain, agreement, covenant.*

☞ Contract, (acte public, inſtrument où une convention eſt rédigée par écrit.) *A contract, deed*, or *inſtrument, articles.*

Contract de donation. *A deed*, or *gift.*

Contractant, ante, *adj.* (qui contracte.) *Contractor, that covenants*, or *contracts, contracting.*

Les parties contractantes. *The covenanters.*

Contracté, ée, *adj. Contracted*, &c. V. *the verb.*

CONTRACTER, *verb. neut.* (faire une convention, un contrat.) *To contract, covenant*, or *bargain, to make a contract, covenant*, or *bargain, to article.*

CONTRACTER, *verb. act. To contract.*

Contracter mariage avec quelqu'un. *To contract marriage*, or *matrimony with one, to marry one*, or *couple in marriage with one.*

* Contracter amitié. *To contract, ingage, ſtrike*, or *knit a friendship.*

☞ Contracter des dettes. *To run into debt, to contract debts.*

* Contracter alliance avec quelqu'un. *To ſtrike, to make an alliance with one.*

* Contracter (gagner) une maladie. *To contract, get*, or *catch a diſeaſe.*

* Contracter une habitude. *To contract*, or *get a habit.*

CONTRACTION, *ſ. f.* (racourciſſement des nerfs, des muſcles qui ſe ſont retirés.) *Contraction*, or *ſhrinking.*

☞ Contraction (réduction) de deux ſyllabes en une. *The contraction of two ſyllables into one.*

Contractuel, elle, *adj.* (ſtipulé par contrat.) *Stipulated, agreed upon.*

CONTRADICTEUR, *ſ. m.* (celui qui s'oppoſe à quelque choſe.) *Oppoſer.*

CONTRADICTION, *ſ. f.* (*from* contredire, contrariété de ſentimens & de paroles.) *Contradiction, gainſaying.*

☞ Contradiction, oppoſition, obſtacle.) *Oppoſition, let, obſtacle.*

Contradictoire, *adj.* (qui ſe contredit.) *Contradictory, that implies contradictions.*

☞ Jugement contradictoire, (terme de Palais.) *A peremptory decree*, or *judgment.*

Contradictoirement, *adv.* (d'une maniere qui ſe contredit.) *Contradictorily.*

☞ Contradictoirement, (terme de Palais.) *Peremptorily.*

Contraignable, *adj.* (qui peut être contraint, en terme de Palais.) *That may be conſtrained*, or *compelled, compellable.*

CONTRAINDRE, *verb. act.* (forcer, obliger par violence, *ou* par quelque conſidération qui tient lieu de force.) *To conſtrain, force, compel*, or *oblige by force.*

On le contraignit à le faire, ou de le faire. *He was forced*, or *compelled to do it.*

☞ Contraindre, (gêner.) *To put a conſtraint upon, to put one out of one's bias, to conſtrain*, or *make uneaſy.*

☞ La rime contraint un Poëte. *Rhime ties up*, or *reſtrains a Poet, thime is a clog upon Poetry.*

☞ L'étude le contraint fort, (ſi n'y a aucun penchant.) *He is averſe from ſtudy, ſtudy goes much againſt the grain with him.*

☞ Contraindre, (ſerrer, preſſer.) *To ſqueeze* or *wring.*

P. La néceſſité contraint la loi. *P. Neceſſity is above law.*

Contraint, ainte, *adj. Conſtrained, forced, compelled.*

☞ Contraint, (gêné, qui n'eſt pas naturel.) *Forced, not free, uneaſy.*

☞ Contraint, (ſerré, mis à l'étroit.) *Narrow.*

CONTRAINTE, *ſ. f.* (violence.) *Conſtraint, force, compulſion, violence.*

Faire les choſes ſans contrainte, (*ou* d'un air libre & dégagé.) *To do things freely*, or *with a great deal of freedom.*

☞ Contrainte par corps, (terme de palais.) *A writ, order*, or *a warrant to ſeize upon the perſon.*

CONTRAIRE, *adj.* (oppoſé.) *Contrary, oppoſite, repugnant, againſt, overthwart.*

☞ Contraire (nuiſible) à la ſanté. *Bad for one's health.*

☞ Fortune contraire. *Croſs* or *adverſe fortune.*

CONTRAIRE, *ſ. m.* (choſe oppoſée.) *Contrary.*

Vous m'avez dit le contraire. *You told me the contrary.*

Au contraire, *adv.* (tout autrement.) *On the contrary, contrarily, quite contrary.*

☞ Tout au contraire, (plutôt.) *Rather.*

☞ Aller au contraire d'une choſe, (s'y oppoſer, y contredire.) *To go* or *ſpeak againſt a thing, to contradict*, or *gainſay it.*

Contrariant, ante, *adj.* (qui aime à contredire.) *Apt to contradict, of a contradicting temper.*

Humeur contrariante. *A contradicting humour.*

Contrarié, ée, *adj. Contradicted*, &c.

CONTRARIER, *verb. act.* (contredire.) *To contradict* or *gainſay.*

☞ Contrarier les deſſeins de quelqu'un, (y faire obſtacle, s'y oppoſer.) *To run counter to one's deſigns, to oppoſe, thwart*, or *croſs them.*

CONTRARIÉTÉ, *ſ. f.* (oppoſition entre deux choſes contraires.) *Contrariety, oppoſition, diſagreement.*

☞ Contrariété, (contradiction.) *Contradiction.*

☞ Contrariétés, (difficultés, obſtacles dans un deſſein. *Difficulties, croſſes* or *obſtacles in a deſign.*

CONTRASTE, *ſ. m.* (terme de peinture & de ſculpture ; différente poſition des membres d'un corps, les différentes attitudes.) *Contraſt*, a different poſition of the objects and parts of the figures.

☞ Contraſte, (conteſtation, contrariété de ſentimens.) *A contraſt, debate*, or *diſpute.*

CONTRASTER, *verb. act.* (faire un contraſte ou diſpoſition de figures.) *To contraſt, to make a contraſt* of figures.

CONTRAVENTION, *ſ. f.* (action de contrevenir.) *Contravention, treſpaſs.*

CONTRE, *prep.* (qui ſignifie oppoſition, inimitié, & répugnance d'une choſe.) *Againſt, contrary to.*

☞ Pour & contre. *Pro and con.*

☞ Contre, (auprès, proche.) *Near, by.*

Tout contre. *Hard by.*

CONTRE, *ſ. m. Ex.* Savoir le pour & le contre d'une affaire. *To know* or *be acquainted with a buſineſs thoroughly.*

CONTRE-AMIRAL, *ſ. m.* (officier de mer.) *Rear-admiral*, a ſea officer.

Contre-balancé, ée, *adj. Counter-balanced*, &c.

CONTRE-BALANCER, *verb. act.* (égaler.) *To counter-balance*, or *countervail, to counterpoiſe.*

CONTREBANDE, *ſ. f. Ex.* Marchandiſes de contrebande. *Counterband*, or *contrabanded commodities, prohibited goods.*

Faire la contrebande, trafiquer en contrebande. *To run*, or *to ſmuggle prohibited goods, to be a ſmuggler.*

* † Un homme de contrebande, (un homme dont on évite la ſociété, que tout le monde fuit.) *An obnoxious fellow.*

CONTRE-BAS, *adv.* (vers le bas.) *Downwards.*

CONTRE-BATTERIE, *ſ. f.* (batterie oppoſée à une autre.) *Counter-battery.*

Contrecarré, ée, *adj. Croſſed*, &c.

CONTRECARRER, *verb. act.* (s'oppoſer à, contrarier.) *To thwart, croſs*, or *oppoſe, to contradict*, or *run counter.*

CONTRE-CHANGE, *ſ. m.* (change mutuel.) *Counter-change, exchange.*

CONTRE-CHARME, *ſ. m.* (charme contraire.) *A counter charm.*

A contre-cœur, *adv.* (à regret, avec averſion.) *Againſt one's will*, or *againſt the grain.*

CONTRE-CŒUR, *ſ. m.* de cheminée. *A back for a chimney.*

CONTRE-COUP, *ſ. m. A counter blow.*

CONTRE-DANSE, *ſ. f.* (danſe de pluſieurs perſonnes.) *Country dance.*

Danſer des contre-danſes. *To dance country dances.*

CONTREDIRE, *verb. act.* (contrarier, ſoutenir le parti oppoſé.) *To contradict, gainſay*, or *ſpeak againſt.*

☞ Contredire, (terme de Palais, réfuter.) *To confute* or *anſwer.*

Contrediſant, ante, *adj.* (qui aime à contredire.) *Contradicting, gainſaying.*

CONTREDIT, *ſ. m.* (contradiction, conteſtation.) *Contradiction, controverſy.*

Sans contredit. *Without controverſy, moſt certainly.*

☞ Contredit, (réfutation.) *Confutation, anſwer.*

☞ Contredits, (en terme de Palais.) *Objections.*

CONTRÉE, *ſ. f.* (pays, région.) *Country, region, tract of land.*

CONTREFAIRE, *verb. act.* (imiter, tâcher de rendre ſemblable.) *To counterfeit, imitate, to mimick, to ape.*

☞ Contrefaire, (feindre, faire ſemblant.) *To counterfeit, feign, diſſemble*, or *make as if.*

Contrefaire le malade. *To counterfeit ſickneſs, to make as if one were ſick.*

☞ Contrefaire, (déguiſer.) *To counterfeit* or *diſguiſe.*

☞ Contrefaire un livre, (terme d'Imprimerie.) *To counterfeit a book.*

CONTREFAIRE, ſe contrefaire, *verb. rec.* (diſſimuler, feindre.) *To feign* or *diſſemble, to diſguiſe one's ſelf.*

Contrefait, faite, *adj.* (imité, falſifié.) *Counterfeit, counterfeited, imitated, falſified.*

☞ Contrefait, difforme.) *Deformed, ill favoured.*

CONTRE-FENÊTRE, *ſ. f.* (double fenêtre ou contre-vent.) *Inſide ſhutter.*

CONTRE-FORT, *ſ. m.* (*ou* éperon, en architecture.) *A ſpur.*

CONTRE-FUGUE, *ſ. f.* (terme de muſique.) *Counterfugue in muſick.*

CONTRE-GARDE, *ſ. f.* (piéce de fortification.) *Counter-guard, a piece of fortification.*

☞ Contre-garde de monnoie. *The deputy warden of the mint.*

CONTRE-GARDER, ſe contre-garder †, *verb. recip.* V. Se conſerver.

CONTRE-HASTIERS, *ſ. m. pl.* (uſtenſile de cuiſine.) *Racks.*

CONTRE-JOUR, *ſ. m.* (lumiere oppoſée à quelque choſe qui la fait paroître deſavantageuſement.) *A falſe light.*

CONTRE-LATTE, *ſ. f.* (latte qui ſe poſe en longueur entre les chevrons.) *A counter-lath.*

CONTRE-LATTER, *verb. act.* (couvrir de contre-lattes.) *To counter-lath.*

CONTRE-LETTRE, *ſ. f.* (écrit ou acte ſecret & particulier, qui détruit un autre acte public, *ou* plus ſolemnel, qui y déroge, *ou* contient une déclaration contraire.) *A defeaſance.*

La coutume de Paris annulle toutes contre-lettres faites contre la teneur d'un contrat de mariage. *The common law of Paris vacates all defeaſances made againſt the tenor of a marriage ſettlement.*

CONTRE-LIGNE, V. Contre-vallation.

CONTRE-MAITRE, *ſ. m.* (terme de marine.) *Mate*, the maſter's mate in a ſhip.

Contre-mandé, ée, *adj. Countermanded.*

CONTRE-MANDEMENT, *ſ. m.* (mandement *ou* ordre contraire.) *A countermand.*

CONTRE-MANDER, *verb. act.* (envoyer un ordre contraire.) *To counter-mand.*

CONTRE-MARCHE, *ſ. f.* (terme d'évolutions militaires.) *A counter-march.*

CONTRE-MARQUE, *ſ. f.* (ſeconde marque.) *A counter-mark.*

Contre-marqué, ée, *adj. Counter-marked.*

CONTRE-MARQUER, *verb. act.* (apposer une ſeconde marque.) *To counter-mark.*

CONTRE-MINE, *ſ. f.* (terme de guerre.) *A counter-mine.*

Contre-miné, ée, *adj. Counter-mined.*

CONTRE-MINER, *verb. act.* (faire des contre-mines.) *To counter-mine.*

CONTRE-MINEUR, *ſ. m. A counter-miner.*

CONTRE-MONT, *adv.* (en haut.) *Upwards.*

☞ Contre-mont, (terme de batelier, en montant la riviere.) *Up the river, againſt the ſtream.*

CONTRE-MUR, *ſ. m.* (mur appliqué à un autre pour le fortifier.) *A counter-mure.*

CONTRE-MURER, *verb. act.* (faire un contre-mur.) *To counter-mure.*

CONTRE-ORDRE, *ſ. m.* (contre-mandement.) *Counter-order, counter-mand.*

CONTRE-PARTIE, *ſ. f.* (terme de muſique.) *Firſt and ſecond part* in muſick.

CONTRE-PESER, *verb. act.* (contre-balancer ; il ne ſe dit qu'au figuré.) *To counter-poiſe, to balance*, or *counter-balance, to counter-vail.*

CONTRE-PIÉ, *ſ. m.* (le ſens tout contraire.) *Contrary ſenſe.*

CONTRE-POIDS, *ſ. m.* (ce qui ſert à contre-peſer.) *Counter-poiſe, weight.*

☞ Contre-poids (de danſeur de corde.) *A pay* or *poiſe.*

* Tenir deux partis en juſte contre-poids, (*ou* en équilibre.) *To keep two parties in a juſt balance.*

CONTRE-POIL, *Ex.* A contre-poil, (contre la diſpoſition du poil.) *Againſt the hair, againſt the grain.*

* Contre-poil, (au rebours, contre le ſens ordinaire.) *The wrong way, in a wrong ſenſe.*

* † Prendre une choſe à contre-poil, (mal-à-propos, à rebours.) *To take a thing the wrong way*, or *prepoſterouſly.*

CONTRE-POINTS, *ſ. m.* (terme de muſique.) *Counter-point* in muſick.

CONTRE-POINTE, *ſ. f.* (pluſieurs écrivent *courte-pointe* par abus ; couverture de lit piquée point contre point.) *A counter-point* or *counterpane* for a bed, a quilt.

CONTRE-POINTER, V. Contre-carrer.

CONTRE-POISON, *ſ. m.* (antidote.) *Counter-poiſon, antidote.*

CONTRE-PORTE, *ſ. f. A double gate*, or *a double door.*

CONTRE-PORTER, *verb. neut.* (faire le métier de contre-porteur.) *To hawk*, or *go a hawking.*

CONTRE-PORTEUR, *ſ. m.* (celui qui porte ſes marchandiſes par les rues pour les vendre.) *A hawker* or *pedlar.*

CONTRE-PROMESSE, *ſ. f.* (*ou* contre-lettre.) *A counter-bond.*

CONTREQUARRER, V. Contrecarrer.

CONTREQUILLE, *ſ. f.* (terme de marine ; carlingue *ou* eſcarlingue.) *Keelſon*, the piece of timber which lies right over the keel.

CONTRE-ROLLE, *&c.* V. Contrôle, *&c.*

CONTRE-RONDE, *ſ. f.* (terme de guerre.) *Counter-round.*

CONTRE-SANGLON, *ſ. m. A girth leather.*

CONTRESCARPE, *ſ. f.* (piéce de fortification.) *A counterſcarp* in fortification.

CONTRESCARPER, *verb. act.* (faire une contreſcarpe.) *To counterſcarp*, or *make a counterſcarp.*

CONTRE-SCEL, *ſ. m.* (terme de chancelerie.) *A counter-ſeal.*

Contre-ſcellé, ée, *adj. Counter-ſealed.*

CONTRE-SCELLER, *verb. act. To counter-ſeal.*

CONTRE-SEING, *ſ. m. A counter-ſign.*

CONTRE-SENS, *ſ. m.* (ſens contraire au bon.) *A contrary ſenſe* or *meaning*, *wrong ſenſe.*

C'eſt un contre-ſens. *'Tis a thing taken in a contrary ſenſe.*

A contre-ſens, *adj.* (à rebours.) *The wrong* or *the contrary way*, *the clean contrary way.*

Contre-ſigné, ée, *adj. Counter-ſigned.*

CONTRE-SIGNER, *verb. act.* (ſigner un écrit d'un maître en qualité de ſecrétaire, pour rendre la choſe plus authentique.) *To counter-ſign.*

CONTRE-SPALIER, *ſ. m. Hedge-rows of trees ſupported by ſtakes.*

CONTRE-TAILLE, *ſ. f.* (moitié d'une taille qui ſe rapporte avec l'autre.) *A counter-tally.*

CONTRE-TEMS, *ſ. m.* (tems mal pris pour dire *ou* pour faire quelque choſe.) *Ex.* Prendre un contre-tems, faire un contre-tems, *ou* des contre-tems. *To do a thing unſeaſonably, to ill-time it, to do it prepoſterouſly.*

☞ Contre-tems, (accident imprévu contraire au ſuccès d'une affaire.) *An unlucky accident*, *a diſappointement*, *a croſs*, or *croſs bite.*

☞ Comme il étoit tout paitri de bile & de contre-tems, il ſe mit en colere juſqu'à l'emportement, & même juſqu'à la fureur. *As he was altogether made up of choler, and ſudden ſtarts, he fell outragiouſly into a paſſion, even to diſtraction and fury.*

A contre-tems, *adv. Unſeaſonably*, *prepoſterouſly.*

Dit *ou* fait à contre-tems. *Prepoſterous*, *unſeaſonable.*

Contre-tiré, ée, *adj. Copied*, *drawn after.*

CONTRE-TIRER, *verb. act.* (copier un deſſein, un tableau.) *To copy* a deſign *or* picture, *to draw* it *after* another.

CONTREVALLATION, *ſ. f.* (terme de guerre.) *Counter-vallation.*

Ex. Lignes de contrevallation. *Lines of Counter-vallation.*

CONTREVENANT, ante, *ſubſt.* (celui *ou* celle qui contrevient.) *Offender.*

CONTREVENIR, *verb. neut.* (faire le contraire de ce qu'on eſt obligé de faire par une loi, *&c.*) *To contravene*, *to infringe*, *to act contrary.*

CONTRE-VENT, *ſ. m.* (grand volet qui s'ouvre en dehors.) *An out ſide ſhutter.*

CONTRE-VÉRITÉS, *ſ. f.* (allégations évidemment contraires à la vérité, ironie.) *Contraries*, *irony*, *mock praiſe.*

CONTRE-VISITE, *ſ. f.* (ſeconde viſite de juſtice *ou* de police.) *A ſecond ſearch.*

Contribuable, *adj.* (qui doit contribuer.) *Liable*, (*ſubject*) *to contribution.*

CONTRIBUANT, *ſ. m.* (qui contribue.) *Contributary.*

Contribué, ée, *adj. Contributed.*

CONTRIBUER, *verb. act. & neut.* (payer quelque ſomme pour les néceſſités publiques.) *To contribute*, or *give ſomething with others.*

☞ Contribuer, (aider à l'exécution de quelque deſſein, y avoir part.) *To contribute, to conduce*, or *avail*, *to help.*

Contribuer à la fortune de quelqu'un. *To contribute to one's fortune* or *preferment.*

Contribuer au malheur de quelqu'un. *To be acceſſory to one's misfortune.*

☞ Contribuer, (payer des contributions pour ſe garantir des exécutions militaires.) *To pay contribution.*

CONTRIBUTION, *ſ. f.* (levée extraordinaire faite par autorité publique.) *Contribution* or *tax.*

☞ Contribution, (ce que l'on paye pour ſe rédimer des exécutions militaires.) *Contributions.*

Mettre le pays à contribution. *To put the country under contribution.*

Contriſté, ée, *adj.* (fâché.) *Grieved*, *ſorrowful.*

CONTRISTER, *verb. act.* (fâcher, donner du chagrin.) *To grieve*, *to vex*, *to make ſorry*, *to give trouble.*

CONTRIT, ite, *adj.* (qui a un grand regret de ſes péchés, par pur motif d'amour de Dieu.) *Contrite*, *ſorrowful*, *penitent.*

† Contrit, (fâché de quelque choſe.) *Troubled*, *concerned.*

CONTRITION, *ſ. f.* (regret d'avoir offenſé Dieu, cauſé par pur amour de Dieu.) *Contrition*, *hearty ſorrow*, *trouble of mind.*

CONTROLLE, *ſ. m.* (regiſtre qu'on tient pour la vérification d'un autre regiſtre.) *A book of regiſter*, wherein a roll is kept of other regiſters.

☞ Contrôle, (office de celui qui tient le contrôle.) *A Comptroller's place*, or *office.*

☞ Contrôle, (marque que l'on met à l'argenterie qui eſt au titre de l'ordonnance.) *The mark of the hall*, upon plate.

Contrôlé, ée, *adj. Controled*, *examined*, &c.

CONTROLER, *verb. act.* (vérifier, voir, examiner des comptes *&c.*) *To controll* or *examine.*

☞ Contrôler une piéce d'argenterie. *To mark a piece of plate.*

* Contrôler, (critiquer, reprendre, cenſurer.) *To controll*, *to cenſure*, or *find fault with*, *to criticiſe upon.*

CONTROLEUR, *ſ. m.* (officier qui tient contrôle de certaines choſes.) *A comptroller*, *an overſeer.*

* Contrôleur, euſe, (celui *ou* celle qui ſe mêle de cenſurer les actions d'autrui.) *A faultfinder*, *a critick.*

CONTRORDRE, V. Contre-ordre.

CONTROVERSE, *ſ. f.* (terme dogmatique ; diſpute ſur une choſe qui n'eſt pas certaine.) *Controverſy*, *debate*, *diſpute.*

☞ Controverſe, (diſpute ſur les matieres de la religion.) *Controverſy.*

Controverſé, ée, *adj.* (diſputé, débatu.) *Controverted*, *debated*, *argued pro and con.*

CONTROVERSISTE, *ſ. m.* (celui qui diſpute, celui qui écrit des controverſes.) *Controverſiſt*, a diſputer in controverſies.

Controuvé, ée, *adj. Forged*, *invented*, *feigned*, *falſe.*

Une choſe controuvée. *A feigned ſtory*, *a romance*, *a falſe tale*, *a device.*

CONTROUVER, *verb. act.* (feindre, inventer.) *To forge*, *invent*, *feign*, or *deviſe.*

CONTUMACE, *ſ. f.* (refus *ou* défaut de comparoître en juſtice.) *Contempt of the court.*

☞ Condamné par contumace. *Outlawed.*

Contumacé, ée, *adj. Outlawed.*

CONTUMACER, *verb. act.* (condamner par défaut de comparoître.) *To caſt for non-appearance*, *to nonſuit*, *to outlaw.*

Se laiſſer contumacer. *To forfeit one's recognizance.*

CONTUMAX, *adj.* (criminel qui ne comparoît point après avoir été cité.) *A criminal that does not appear before the Judge.*

CONTUMELIE, †, *ſ. f.* (outrage.) *Contumely*, *outrage*, *abuſe*, *affront.*

† Contumélieuſement, *adv. Contumeliouſly*, *outragiouſly.*

† Contumélieux, euſe, *adj.* (outrageux, injurieux.) *Contumelious*, *outragious*, *abuſive*, *affrontive.*

CONTUS, uſe, *adj.* (terme de chirurgie ; meurtri.) *Bruiſed*, *pounded.*

CONTUSION, *ſ. f.* (meurtriſſure.) *Bruiſe*, *contuſion.*

Convaincant, ante, *adj.* (clair, évident, démonſtratif.) *Convictive*, *convincing*, *clear*, *evident*, *plain.*

CONVAINCRE, *verb. act.* (réduire quelqu'un par des raiſons *ou* par des preuves à demeurer d'accord d'une vérité, d'un fait, *&c.*) *To convince*, or *convict.*

Convaincu, ue, *adj. Convicted*, *convinced.*

CONVALESCENCE, *ſ. f.* (retour en ſanté, guériſon.) *Convaleſcency*, or *convaleſcence*, *a recovery* of health, ſtrength, or vigour.

Convaleſcent, ente, *adj.* (qui releve de maladie & revient en ſanté.) *In a fair way of recovery*, *on the mending hand.*

Être convaleſcent. *To recover*, or *recover health*, *to be on the mending hand*, * † *to pick up one's crums.*

CONVENABLE, *adj.* (propre, ſortable ; qui convient.) *Convenient*, *proper*, *ſuitable*, *fit*, *agreeable.*

☞ Punition convenable, (conforme *ou* proportionnée au crime.) *Condign punishment.*

☞ Convenable, (décent, à propos, expédient.) *Convenient*, *ſeemly*, *meet*, *pat*, *expedient*, *ſeaſonable.*

Convenablement, *adv.* (d'une maniere convenable.) *Conveniently*, *ſuitably*, *to the purpoſe*, *agreeably*, *fitly*, *in due time and ſeaſon.*

CONVENANCE, *ſ. f.* (rapport, conformité.) *Convenience*, *conformity*, *affinity*, *agreeableneſs*, *agreement*, *ſuitableneſs*, *relation.*

☞ Convenance, (bienſéance, décence.) *Decency*, *ſeemlineſs.*

☞ Raiſons de convenance, (c'eſt-à-dire, probables *ou* plauſibles.) *Probable* or *plauſible reaſons* or *arguments.*

Convenant, ante, *adj.* (conforme.) *Convenient*, *agreeable*, *ſuitable.*

CONVENIR, *verb. neut.* (être propre & ſortable.) *To become*, *to be proper*, *ſuitable*, or *agreeable*, *to fit*, *to ſuit with.*

CONVIENT, il convient, *verb. impers.* (il eſt expédient *ou* à propos.) *It is fit, requiſite, expedient, convenient* or *meet.*

☞ Convenir, (demeurer d'accord.) *To agree* or *grant.*

Je conviens de ce que vous dites. *I agree to what you ſay, i grant it.*

Convenir d'arbitres. *To agree upon arbitrators.*

☞ Convenir, (être conforme, avoir du rapport.) *To agree* or *be agreeable.*

CONVENT, *pron.* Couvent, *ſ. m.* (Monaſtere, Maiſon religieuſe.) *Convent, Monaſtery, religious Houſe.*

CONVENTICULE, *ſ. m.* (petite aſſemblée ſecrette & illicite.) *Conventicle, private meeting.*

CONVENTION, *ſ. f.* (pacte, accord.) *Covenant, articles agreed on, an agreement, a contract.*

Conventionel, elle, *adj.* (fait avec certaines conventions.) *Conventional, done under articles.*

CONVENTUEL, elle, *adj.* (qui eſt compoſé de toute la communauté du Couvent.) *Conventual*, belonging to a company of religious perſons.

Conventuellement, *adv.* (ſelon les regles de la ſociété religieuſe.) *Conventually, according to the rules and orders of the Convent.*

CONVENU, *adj.* (*from* convenir; dont on eſt demeuré d'accord.) *Agreed on* or *upon.*

CONVERS, ſe, *adj.* & *ſubſt.* (Religieux *ou* Religieuſe qui n'eſt employée qu'aux œuvres ſerviles.) *A lay brother* or *ſiſter, a drudge in a Monaſtery*, or *Nunnery.*

Converſable, *adj.* (avec qui on peut converſer facilement.) *Converſable, ſociable, eaſy*, or *free of acceſs.*

CONVERSATION, *ſ. f.* (entretien familier.) *Converſation, diſcourſe.*

☞ Converſation, (compagnie, aſſemblée.) *Converſation, aſſembly, meeting.*

CONVERSER, *verb. neut.* (être ordinairement avec quelqu'un & s'entretenir familierement avec lui.) *To converſe, keep company, and be familiar with.*

Je converſe familierement avec lui. *I am very familiar with him.*

Converſible, *adj.* (qui peut être converti.) *Convertible, reciprocal.*

CONVERSION, *ſ. f.* (*from* convertir, (changement, tranſmutation.) *Converſion, change, tranſmutation.*

* Converſion, (changement de croyance, *ou* de mœurs de mal en bien.) *Converſion.*

☞ Quart de converſion, (terme d'évolution militaire.) *A turning*, or *wheeling about.*

Converti, ie, *adj. Converted, turned, changed*, &c.

Un converti, une convertie, *ſubſt.* (une perſonne convertie à la bonne Religion.) *A convert.*

Convertible, *adj.* (terme dogmatique.) *Convertible.*

CONVERTIR, *verb. act.* (changer, tranſmuer une choſe en une autre.) *To convert, turn* or *change.*

* Convertir, (faire changer de religion, *ou* de mœurs.) *To convert*, or *make a convert.*

CONVERTIR, ſe convertir, *verb. recip.* (ſe changer.) *To turn, to change.*

* Se convertir, (changer de mœurs.) *To be reclaimed, or to mend.*

* Se convertir, (renoncer à l'héréſie.) *To be made a convert, to be converted.*

CONVERTISSEMENT, *ſ. m.* (terme de Palais, & des monnoies.) *Turning, changing, converſion.*

CONVERTISSEUR, *ſ. m.* (celui qui convertit les Hérétiques.) *A converter.*

CONVEXE, *adj.* (courbé en dehors.) *Convex.*

CONVEXITÉ, *ſ. f.* (courbure en dehors.) *Convexity.*

CONVICTION, *ſ. f.* (*from* convaincre, preuve évidente d'une vérité, d'un fait.) *Conviction* or *full proof.*

Convié, ée, *adj. Invited*, &c.

CONVIÉ, *ſ. m.* (celui qui eſt invité à un repas.) *A gueſt.*

CONVIER, *verb. act.* (inviter.) *To invite, to bid, to deſire to come.*

* Convier, (porter, inviter, exciter.) *To invite, allure*, or *incite.*

CONVIVE, *ſ. m.* (convié, *ou* celui qui mange à une même table avec un autre dans un feſtin.) *A gueſt.*

CONVOCATION, *ſ. f.* (action de convoquer.) *Convening, calling*, or *calling together.*

CONVOI, *ſ. m.* (cérémonie funébre pour accompagner un mort à la ſépulture.) *A funeral pomp, the company at a funeral.*

☞ Convoi, (un *ou* pluſieurs vaiſſeaux de guerre qui ſervent d'eſcorte.) *A convoy of men of war.*

☞ Convoi, (flote marchande avec ſon convoi.) *A convoy*, or company of merchantmen with their convoy.

☞ Convoi, (quantité de munitions & de proviſions.) *A convoy* of proviſions and ammunition.

Convoitable, *adj.* (qui peut être convoité & deſiré.) *Covetable, to be coveted* or *deſired.*

CONVOITER, *verb. act.* (deſirer avec avidité.) *To covet, to luſt after.*

‡ Convoiteux, euſe, *adj.* (qui convoite.) *Covetous, that covets*, or *luſts after any thing.*

CONVOITISE, *ſ. f.* (deſir trop avide & déréglé.) *Covetouſneſs, concupiſcence, luſt*, or *eager deſire, affection, love, appetite.*

CONVOLER, *verb. neut. Ex.* Convoler en ſecondes noces, *ou* à de ſecondes noces, *ou ſimplement*, convoler, ſe marier. *To marry again.*

Convoqué, ée, *adj. Called together, aſſembled.*

CONVOQUER, *verb. act.* (mander les membres d'un corps pour les aſſembler.) *To call together, to aſſemble.*

CONVOY, V. Convoi.

Convoyé, ée, *adj. Convoyed, attended, accompanied, guarded.*

CONVOYER, *verb. act.* (accompagner, eſcorter.) *To convoy, attend, accompany*, or *guard.*

Convulſif, ive, *adj.* (qui eſt avec convulſion, *ou* qui cauſe la convulſion.) *Convulſive.*

CONVULSION, *ſ. f.* (rétraction des nerfs.) *Convulſion, fit*, a violent pulling together of the ſinews.

COOBLIGÉ, ée, *adj.* (qui eſt obligé avec un autre dans un acte public.) *That has obliged himſelf*, or *is entered into bond with another.*

COOPÉRATEUR, *ſ. m.* (agent qui travaille avec un autre.) *Cooperator, a fellow-worker, one that cooperates.*

COOPÉRATION, *ſ. f.* (action de deux agents joints enſemble.) *Cooperation, joint-working*, or *joint-labour.*

COOPÉRER, *verb. neut.* (joindre ſon action à celle d'un autre pour produire quelque effet.) *To cooperate, to work together.*

COPARTAGEANT, ante, *adj.* & *ſ.* (qui partage avec un autre.) *Copartner* or *copartener.*

COPEAU, *ſ. m.* (menu bois qu'on retranche, qu'on rogne d'une grande piéce.) *Chip, ſhaving.*

COPIE, *ſ. f.* (le double, la tranſcription d'une écriture.) *Copy, tranſcript, extract*, or *duplicate* of a writing.

☞ Copie d'un tableau, *ou* d'une ſtatue. *The copy of a picture* or *figure.*

* Cet enfant eſt la copie de ſon pere. *That child is his father's picture.*

☞ Copie, (manuſcrit d'un livre.) *Copy*, or *manuſcript* of a book.

Copié, ée, *adj. Copy'd*, &c. *according to the verb.*

COPIER, *verb. act.* (tirer copie, tranſcrire.) *To copy*, or *write out, tranſcribe.*

☞ Copier, (un tableau, une ſtatue.) *To copy*, or *draw from an original.*

* Copier, (imiter.) *To copy, to imitate.*

* Copier, (contrefaire, imiter par dériſion.) *To mimick, to ape.*

Copieuſement, *adv.* (avec abondance, beaucoup.) *Copiouſly, plentifully, abundantly.*

COPIEUX, euſe, *adj.* (abondant.) *Copious, plentiful, rich.*

L'*Anglois* eſt une Langue fort copieuſe. English *is very copious* or *rich Language.*

COPISTE, *ſ. m.* (celui qui copie un écrit.) *A copier, a tranſcriber, one that writes copies.*

☞ Copiſte, (celui qui copie une figure.) *He that copies a figure.*

Copiſte, de comédie, (celui qui garde les originaux des piéces de théatre, qui écrit & diſtribue les rolles aux acteurs, & qui les ſouffle, lorſqu'ils ſont en défaut.) *The book-keeper*, or *prompter* in a play-houſe.

COPROPRIETAIRE, *ſ. m.* & *f.* (qui poſſéde par indivis la propriété de quelque immeuble.) *A joint-proprietor*, or *proprietary.*

COPULATION, *ſ. f.* (accouplement charnel.) *Copulation, carnal coupling*, or *incounter.*

Copulatif, ive, *adj.* (terme de Grammaire.) *Copulative, joining.*

COPULATIVE, *ſ. f.* (terme de Grammaire.) *A conjunction*, or *conjunctive particle.*

COPULE, *ſ. f.* (*ou* copulation.) *Copulation.*

D † Copule, (hymen.) *Wedlock, matrimony.*

COQ, &c. V. COC, &c.

COQUARDE, *ſ. f.* (nœud de ruban que les militaires portent au chapeau.) *Cockade.*

COQUATRIS, V. COCATRIX.

COQUE, *ſ. f.* (écaille d'œuf *ou* de noix.) *The ſhell* of an egg *or* nut.

☞ Coque de ver à ſoie. *The cod of a ſilk-worm.*

* † Il ne fait que ſortir de la coque, (il eſt encore fort jeune.) *He is but a ſtripling, he is but a lad.*

COQUEFREDOUILLE †, *ſ. m.* (un niais, un ſot, un badaud.) *A nity, a driveller, a fool.*

COQUELICOT, *ſ. m.* (pavot ſauvage.) *Wild poppy, corn-roſe.*

† Coquelicot, (mot imaginé pour exprimer le chant du coc.) *Cock crowing.*

COQUELUCHE, *ſ. f.* (ſorte de toux à quoi les petits enfans ſont fort ſujets en Angleterre.) *Hooping cough.*

* † Coqueluche, (maladie épidémique, fantaiſie, entêtement.) *Epidemick diſeaſe*, or *diſtemper*, in a figurative ſenſe; *reigning fancy.*

COQUELUCHON †, *ſ. m.* (eſpéce de capuchon.) *A cowl*, or *capuch.*

COQUEMAR, *ſ. m.* (pot de terre ou de métal pour faire bouillir de l'eau.) *An earthen, copper, brazen*, or *pewter pot*, to warm water in.

COQUERICOT, *ſubſt. m. Ex.* Le coq chante coquericot. *The cock crows.*

COQUESIGRUE, *ſ. f.* (choſe vaine ou frivole, un conte.) *Stuff, ſtories, a flam, fiddle-faddle.*

COQUESIGRUE †, *ſ. m.* & *f.* (injure baſſe.) *A fool.*

COQUET, ette, *adj.* (galant, qui fait le galant, qui affecte de donner de l'amour.) *Coquet, wanton.*

COQUET, *ſ. m. A beau, a general lover.*

Coquet, (ſorte de petit bateau.) *A cock-boat.*

COQUETER, *verb. neut.* (faire le coquet ou la coquette.) *To be a general lover*, or *a coquet.*

COQUETIER, *ſ. m.* (marchand qui amène à *Paris* des œufs, du beurre, des volailles, du poiſſon, *&c.*) *A higler*, or *hagler.*

Coquetier, (uſtenſile ſur lequel on met un œuf.) *A thing to put an egg upon.*

COQUETTE, *ſ. f. A coquet, a wanton girl* or *woman*, properly one that ſpeaks fair to ſeveral lovers at once.

COQUETTERIE, *ſ. f.* (affeterie de coquet & de coquette.) *Coquetry.*

COQUILLAGE, *ſ. m.* (amas de coquilles.) *Shells.*

Coquillage, (ouvrage de coquilles.) *Shell-work.*

Coquillage, (petits poiſſons à coquilles ou teſtacées.) *Shell-fish.*

COQUILLE, *ſ. f.* (couverture, ou coque de limaçons & de certains poiſſons.) *A ſhell*, of ſnails, and of ſome fiſhes.

Coquille (ou coque) d'œuf & de noix. *The ſhell of an egg* or *nut.*

* † Dès la coquille, (dès le berceau.) *From the cradle, from a child.*

COQUIN, *ſ. m.* (belitre, maraud, gueux, fainéant, fripon.) *A rogue, a raſcal, a baſe man, a knave, a pitiful* or *beggerly fellow.*

COQUINAILLE, *ſ. f.* (troupe de coquins.) *A pack of rogues*, or *a pack of ſcoundrels.*

Coquin, ine, *adj.* (qui amuſe, qui rend fainéant pour toute autre choſe.) *Idle.*

COQUINE, *ſ. f. A ſlut, a jade, a baſe woman.*

COQUINER, *verb. neut.* (faire le métier de coquin.) *To loiter, to idle, to play the rogue.*

COQUINERIE, *ſ. f.* (action de coquin, action lâche & honteuſe.) *Roguery, knavery, baſe trick.*

COR, *ſ. m.* (trompe de chaſſe.) *A hunter's horn.*

Cor de poſtillon. *A poſt boy's horn.*

* † A cor & à cri, *adv.* (avec ardeur, avec véhémence, avec contention.) *With might and main*, or *with heave and hue*

Cor, (durillon qui vient aux pieds & quelquefois aux mains.) *A corn.*

CORAIL, ou coral, *ſ. m.* (ſorte d'arbriſſeau, qui croît dans la mer.) *Coral*, a kind of ſhrub that grows in the ſea.

‡ Corallin, ne, *adj.* (rouge comme le coral.) *Coralline, red as coral.*

CORBEAU, *ſ. m.* (ſorte de gros oiſeau noir.) *A raven.*

Corbeau pêcheur, (corbeau marin, ou cormoran.) *Sea raven.*

Corbeau, (celui qui emporte & enterre les peſtiférés.) *A burier*, or *a bearer in plague time.*

Corbeau, (valet d'entrepreneur d'enterremens.) *An upholder's man, a diſmal.*

Corbeau, (ou modillon, piéce d'architecture.) *A corbel*, in architecture.

CORBEILLE, *ſ. f.* (eſpéce de grand panier.) *A basket, a wide basket.*

CORBEILLÉE †, *ſ. f.* (une corbeille pleine.) *A basketful.*

CORBILLARD, *ſ. m.* (caroſſe de campagne.) *A great country coach.*

Trois grands corbillards, comblés de laquais, grands comme des Suiſſes, & chamarrés de livrées tranchantes, parurent dans la Cour, & débarquerent toute la noce. *Three large country coaches, loaded with footmen, as tall as chairmen, and dawb'd with gaudy liveries, appeared in the yard, and landed the whole wedding.*

CORBILLAT, *ſ. m.* (petit du corbeau.) *A young raven.*

CORBILLON, *ſ. m.* (eſpéce de corbeille.) *A basket.*

Corbillon d'oublies. *A wafer-box.*

CORBIN, V. Bec.

CORDAGE, *ſ. m.* (pluſieurs cordes.) *Cordage, cords, ropes.*

Cordage, (meſurage du bois de corde.) *The meaſuring of wood by the cord.*

CORDAGER, *verb. neut.* (faire du cordage.) *To make cords* or *ropes.*

CORDE, *ſ. f.* (tortis de chanvre ou autre matiere.) *Rope, cord*, or *line.*

Corde à danſer. *A dancing rope.*

Corde pour pendre. *A hanging cord* or *rope.*

Corde pour ſécher le linge. *A cloaths-line.*

La corde d'un tourne-broche. *A jack-line.*

* Corde, (le ſupplice de la potence.) *Rope, hanging, gallows.*

* Cela mérite la corde. *That deſerves hanging, he deſerves hanging for it.*

* Il y va de la corde. *'Tis a hanging matter.*

* Filer ſa corde, (faire des actions qui peuvent mener au gibet.) *To go the way to the gallows.*

* † Friſer la corde, (l'échapper.) *To have a narrow eſcape.*

Corde, (d'arc, d'inſtrument de muſique.) *A ſtring.*

P. Avoir deux cordes ou pluſieurs cordes ou plus d'une corde à ſon arc. P. *To have two ſtrings*, or *more than one ſtring to one's bow.*

Garnir de cordes de violon. *To ſtring a violin.*

* Ne touchez pas cette corde, (ne touchez pas ce point-là.) *Don't harp upon that ſtring, do not mention that, forbear talking of that.*

* † Gens de ſac & de corde, (mauvais garnemens.) *Rogues, profligate wretches, villains.*

Corde, (tenſion d'un muſcle cauſée par ulcere, inflammation, *&c.*) *Cord*, or *ſtring.*

Corde, (terme d'agriculture; dureté qui vient au milieu de certaines plantes & racines.) *A ſtring*, in plants and roots.

Corde de drap, (le fil dont il eſt tiſſu.) *The thread of cloth.*

Qui montre la corde. *Thread-bare.*

Corde de bois, (certaine quantité de bois à bruler qui vaut deux voies à Paris.) *A cord of wood.*

Cordé, ée, *adj. Twiſted*, V. Corder.

Cordé, (en parlant des plantes & des lamproies.) *Stringy.*

Cheval cordé. *A horſe troubled with hard ſtrings.*

Une chaudepiſſe cordée. *A clap cordee.*

CORDEAU, *ſ. m.* (corde de moyenne groſſeur.) *A cord, a line.*

Cordeau, (de Charpentier, de Maçon, *&c.*) *A line.*

Cordelé, ée, *adj. Twiſted.*

CORDELER, *verb. act.* (dreſſer, cordonner.) *To twiſt.*

CORDELETTE, *ſ. f.* (très-petite corde.) *A ſmall cord* or *line.*

CORDELIERE, *ſ. f.* (Religieuſe de l'Ordre de S. François.) *A Franciſcan Nun.*

Cordeliere, (corde à pluſieurs nœuds comme celle dont les Cordeliers ceignent leurs robes.) *A Cordelier's girdle*

Cordeliere, (petit cordon noir à pluſieurs nœuds que les Dames portent quelquefois au col.) *A black, and knotted ſilk neck-lace, worn by ſome ladies.*

CORDELIERS, *ſ. m.* (religieux de S. François qu'on appelle auſſi Freres mineurs.) *Cordeliers*, or *Franciſcan Friars*, or *grey Friars.*

CORDELLE, *ſ. f.* (ſociété, cabale vicieuſe.) *Gang, club.*

CORDER, *verb. act.* (faire de la corde.) *To make*, or *twiſt cords* or *ropes.*

Corder du bois, (le meſurer à la corde.) *To meaſure wood by the cord.*

Corder, (terme d'emballeur, lier avec une corde.) *To cord* or *bind with a cord.*

CORDER, ſe corder, *verb. recip.* (en parlant de quelques racines & des lamproies.) *To grow ſtringy*, as ſome roots and lampreys do.

CORDERIE, *ſ. f.* (lieu où l'on fait des cordes.) *A rope-yard.*

CORDIAL, ale, *adj.* (propre à conforter le cœur.) *Cordial, good for the heart.*

* Cordial, (franc, ouvert, plein d'affection, qui part du fond du cœur.) *Cordial, hearty, free, open, ſincere.*

CORDIAL, *ſ. m. A cordial.*

Cordialement, *adv.* (avec cordialité.) *Cordially, heartily, ſincerely.*

CORDIALITÉ, *ſ. f.* (affection cordiale.) *Cordialneſs, heartineſs, cordial, ſincere*, or *hearty love.*

CORDIER, *ſ. m.* (celui qui fait des cordes.) *A rope-maker.*

CORDILIAS, *ſ. m.* (ſorte de gros drap.) *A ſort of kerſey*, or *ruſſeting.*

CORDON, *ſ. m.* (une des branches dont une corde eſt compoſée.) *A twiſt.*

Cordon, (ruban avec lequel on attache, & où l'on pend quelque choſe.) *A ſtring.*

* Le cordon bleu, (l'Ordre du S. Eſprit.) *The blue ſtring, the Order of Knighthood of the Holy Ghoſt.*

Le Roi lui a donné le cordon bleu. *The King has made him a knight of the Holy Ghoſt.*

Un Cordon-bleu, (un Chevalier du S. Eſprit.) *A Knight of the Holy Ghoſt.*

Cordon de muraille, (rang de pierres en ſaillie qui marquent les diviſions d'un bâtiment.) *A plint, faſcia*, or *edge* of ſtone on the outſide of a building.

Cordon de chapeau. *A hat-band.*

Cordon, (ou lacet) à lacer. *A lace*, to lace with.

Cordon de piéce de monnoie. *The ring of a piece of money.*

Cordon, (cordelette benite que por-

vent ceux qui ont de certaines confrairies.) *A girdle*, worn by Friars.

* Être du Cordon de S. *François*. *To be of St.* Francis *his Order*.

Cordonné, ée, *adj.* (cordelé, tortillé.) *Twiſted, braided.*

CORDONNER, *verb. act.* (cordeler, tordre en maniere de cordon.) *To twiſt, to braid.*

CORDONNERIE, *ſ. f.* (lieu où l'on vend des ſouliers, des bottes.) *A ſhoe-maker row, or ſtreet.*

☞ Cordonnerie, (le métier de cordonnier.) *Shoemaker's trade.*

CORDONNET, *ſ. m.* (petit cordon *ou* treſſe ordinairement de fil.) *Lace* or *edging.*

CORDONNIER, *ſ. m.* (artiſan qui fait des ſouliers, des bottes, des pantoufles.) *A ſhoe-maker.*

☞ Cordonnier, (artiſan qui fait des cordons de chapeau.) *A hat-band maker.*

CORDOUAN, *ſ. m.* (ſorte de cuir.) *Cordovan leather.*

CORIACE, *adj.* (qui eſt dur & qui tient du cuir; en parlant des viandes cuites.) *As tough as leather, as hard as a hide.*

CORIANDRE, *ſ. f.* (herbe qui porte une graine aromatique.) *Coriander*, an herb.

Coriandre, *ou* graine de coriandre. *Coriander ſeed.*

CORIDOR, V. Corridor.

CORLIEU, corlis, *ou* courlis, *ſ. m.* (oiſeau aquatique.) *Curlew* a water-fowl.

CORME, *ſ. f.* (ſorte de fruit à pepin.) *Service* or *ſorb-apple.*

CORMIER, *ſ. m.* (arbre qui porte les cormes.) *The ſervice tree*, or *ſorb-apple tree.*

CORMORAN, (oiſeau aquatique.) *Cormorant*, a water-fowl.

CORNALINE, *ſ. f.* (eſpéce de pierre précieuſe qui n'eſt pas tranſparente.) *Cornelian, the cornelian ſtone.*

CORNARD †, *ſ. m.* (un cocu.) *A cuckold.*

CORNARDISE, *ſ. f.* (qualité de cornards.) *Cuckoldom.*

CORNE, *ſ. f.* (partie de la tête de quelques animaux.) *Horn.*

Corne de cerf. *Hart's horn.*

Corne de taureau. *A bull's horn.*

Corne de limaçon. *A ſnail's horn.*

* † Les cornes d'un cocu. *A cuckold's horns.*

* † Faire porter des cornes, *ou* planter des cornes à quelqu'un (le faire cocu.) *To beſtow a pair of horns on one, to cuckold*, or *cornute him.*

* † Porter des cornes, avoir des cornes, (être cocu.) *To wear horns, to be a cuckold.*

Ouvrage à corne, (piéce de fortification.) *A horn-work*, in fortification.

Cornes du croiſſant de la lune. *The horns of the creſcent*, or *moon in its encreaſe.*

☞ Corne de pied de cheval, de mulet, d'âne. *A horſe's, mule's*, or *aſs's hoof.*

☞ Corne à ſaigner un cheval. *A cornet to bleed a horſe.*

☞ Bête à corne. *A horned beaſt.*

☞ Corne ducale (bonnet du Doge de Veniſe.) *A ſort of cap worn by the Doge of* Venice.

☞ Corne d'une talmouſe. *The corner of a cheeſe-cake.*

CORNÉE, *ſ. f.* (une des tuniques de l'œil.) *The horny tunicle, wherein the apple of the eye is placed.*

CORNEILLE, *ſ. f.* (ſorte d'oiſeau.) *A crow.*

Corneille émantelée. *The winter crow*, or *royſton crow.*

CORNEMENT, *ſ. m.* (bourdonnement d'oreilles. *The tingling* or *glowing of the ears.*

CORNEMUSE, *ſ. f.* (inſtrument de muſique à vent.) *A bag-pipe.*

Joueur de cornemuſe. *A bag-piper.*

CORNER, *verb. neut.* (ſonner du cornet à bouquin.) *To ſound* or *blow a horn.*

Corner, (ſonner du cor, *ou* d'une corne.) *To blow* or *wind a horn.*

* Les oreilles me cornent, (j'ai un bourdonnement d'oreilles.) *My ears tingle.*

☞ Corner, (en parlant de la viande qui commence à ſe corrompre.) *To ſtink*, or *ſmell muſtily.*

CORNER, *verb. act.* corner quelque choſe, (la divulguer par tout.) *To blad out a thing.*

☞ Corner aux oreilles de quelqu'un, (l'importuner de quelque choſe.) *To tire*, or *weary one with ſpeaking of a thing, to dun him.*

CORNET, *ſ. m.* (petit cor *ou* petite trompe.) *A horn.*

☞ Cornet à bouquin, (ſorte d'inſtrument de muſique.) *A cornet*, or *ſmall ſhawm.*

☞ Cornet à jouer aux dez. *A dice-box.*

☞ Cornet de papier. *A cornet* or *coffin of paper*, that grocers uſe.

† Cornet, à ventouſer, (inſtrument ſervant à donner des ventouſes.) *A horned cup.*

☞ Cornet, (partie de l'écritoire où l'on met de l'encre.) *The bottom of an inkhorn.*

☞ Cornet, (eſpéce d'oublie faite en forme de cornet.) *A rolled wafer.*

CORNETIER, *ſ. m.* (refendeur de cornes.) *Horn-dreſſer.*

CORNETTE, *ſ. f.* (étendard d'une compagnie de chevaux-legers.) *The ſtandard* of a troop of horſe.

☞ Cornette, (compagnie de cavalerie.) *A troop of horſe.*

☞ Cornette, (ſorte de coëffe dont les femmes ſe ſervent dans le deshabillé.) *A cornet, a woman's cornet.*

CORNETTE, *ſ. m.* (Officier qui porte la cornette d'une compagnie de cavalerie.) *The Cornet* of a troop of horſe.

☞ Une cornette, (*ou* compagnie de cavalerie.) *A troop of horſe.*

CORNICHE, *ſ. f.* (ornement d'Architecture en ſaillie, qui eſt au deſſous de la friſe.) *Cornish* or *cornice* in Architecture.

☞ Corniche, (petit ſabot fait en pointe que les enfans fouettent.) *A gig*, a kind of top for boys to whip.

CORNICHON, *ſ. m.* (petite corne.) *Little horn.*

☞ Cornichon, (petit concombre propre à confire dans le vinaigre.) *A girkin* or *ſmall cucumber*, to pickle.

☞ Cornichon, (boule, *ou* autre choſe qui ſert de but à certain jeu.) *The jack.*

CORNILLAS, *ſ. m.* (le petit d'une corneille.) *A young crow.*

CORNOILLE *ou* CORNOUILLE, *ſubſt. f.* (fruit rouge & acide.) *Cornil-berry.*

CORNOILLIER, *ou* cornouiller, *ſ. m.* (arbre qui porte les cornouilles.) *The cornil-tree.*

CORNU, ue, *adj.* (qui a des cornes.) *Horned, cornute.*

☞ Cornu, (qui a des angles, des pointes.) *Corner'd.*

CORNUE, V. Retorte.

COROLLAIRE, *ſ. m.* (propoſition qui ſuit d'une autre qui la précede.) *A corollary, conſequent propoſition.*

CORONAL, ale, *adj.* (terme d'anatomie.) *Coronal.*

CORPORAL, *ſ. m.* (linge ſur lequel le Prêtre met le calice & l'hoſtie lorſqu'il dit la Meſſe.) *A corporal*, a fine linnen uſed at Maſs.

CORPORALLIER, *ſ. m.* (boëte où l'on ſerre les corporaux.) *A corporal box.*

CORPORÉITÉ, *ſ. f.* (qualité de ce qui eſt corporel.) *Corporeity, the being a body.*

Corporel, elle, *adj.* (qui a un corps *ou* qui appartient au corps.) *Corporal, bodily.*

Corporellement, *adv.* (d'une maniere corporelle.) *Corporally, bodily.*

Punir corporellement. *To inflict a corporal punishment.*

CORPORIFICATION, *ſ. f.* (terme de chymie.) *A corporification, a making into a body.*

Corporifié, ée, *adj. Corporified*, &c.

CORPORIFIER, *v. a.* (fixer & réduire en corps.) *To corporify, to make into a body.*

CORPS, *ſ. m.* (ſubſtance étendue & impénétrable.) *Body.*

Le corps humain. *The human body.*

☞ Corps, (la partie du corps humain depuis le cou juſqu'aux hanches.) *The ſhape.*

Il a le corps bien fait. *He is a well-ſhaped man.*

* † Il fait bon marché de ſon corps, (il s'expoſe facilement aux dangers.) *He is free of his carcaſs.*

* † Il a fait corps neuf, (en parlant d'un homme dont la ſanté s'eſt bien rétablie.) *He has taken a new leaſe of his life.*

Il ſe traite bien le corps. *He pampers his body, he makes much of his carcaſs.*

* † On verra ce qu'il a dans le corps, (*ou* ce qu'il eſt capable de faire.) *We'll ſee what he can do.*

Gens de corps, *ou* gens de morte-main, *ou* gens de poueſté, (ſerfs attachés au lieu & à la terre où ils étoient nés.) *Villains.*

☞ Elle abandonne ſon corps, *ou* elle met ſon corps à l'abandon, *ou* elle fait folie de ſon corps. *She proſtitutes herſelf.*

* † Il a le diable au corps, (il eſt méchant, furieux, *ou* il a beaucoup d'invention & d'eſprit.) *The devil is in him.*

* Corps, (compagnie, ſociété.) *Body, company, ſociety.*

Le Corps de ville, ou les Officiers de la ville de *Paris*, ſont le *Prévôt des Marchands*, les *Échevins*, les *Conſeillers de ville*, & le *Procureur du Roi*; ce qui répond au *Lord-Maire*, aux *Aldermans*, aux *Conſeillers communs*, & au *Greffier*, ou *Recorder* de la ville de *Londres*. *The corporation*, or *Officers and Magiſtrates of the city of* Paris, *are*, *the* Provoſt of the Marchants; *the* Echevins; *the* city Conſellors, *and the* King's Attorney; *which anſwers to the* Lord Mayor, Aldermen, common-Council men, *and* Recorder *of the city of* London.

* Corps d'armée, armée entiere. *The body of an army.*

* Corps d'Infanterie. *A body of foot.*

* Un vieux corps, *ou* régiment. *An old regiment.*

* Corps, la principale partie de certaines choſes artificielles. *The body.*

Le corps d'un carroſſe. *The body of a coach.*

Le corps & les dehors d'une place. *The body and outworks of a town.*

* Corps, recueil, aſſemblage de pluſieurs piéces d'un, *ou* de divers auteurs. *The body* or *collection of ſeveral pieces of one* or *more authors.*

* Corps de logis, étendue de bâtiment compoſé de pluſieurs piéces. *A ſide of a great houſe.*

* Corps de garde, certain nombre de ſoldats poſés en un lieu pour faire garde. *A guard* or *corps-de-guard.*

* Corps de garde, lieu où l'on poſe les ſoldats pour faire la garde. *A guard-houſe.*

Garde-de-corps, cavalier qui garde la perſonne du Roi. *A life-guard*, or *a life-guard man.*

* Corps de jupe. *Stays*, or *bodice.*

* Vin qui a du corps. *Strong-bodied wine.*

* Etoffe qui a du corps. *Subſtantial ſtuff.*

* Ce ſyrop n'a pas aſſez de corps, *ou* de conſiſtance. *That ſyrup is not thick enough.*

* Couleur qui a du corps. *A thick colour.*

* Donner du corps à une couleur. *To embody a colour, to thicken it.*

* Se battre corps à corps. *To fight hand to hand.*

☞ A corps perdu, *adv.* (ſans crainte du danger.) *Headlong, furiouſly, deſperately, hand-over-head.*

* En *ou* à ſon corps défendant, contre ſon gré, pour éviter un plus grand mal. *In one's own defence.*

* † Elle eſt prude à ſon corps défendant, *ou* parce qu'elle eſt laide. *She is honeſt becauſe ugly.*

† C'eſt un malin corps. *He is an unlucky blade.*

† C'eſt un plaiſant corps *ou* un drôle de corps. *He is a comical blade.*

☞ Corps mort, cadavre. *Dead body*, or *carcaſs, corps.*

CORPULENCE, *ſ. f.* (taille de l'homme conſiderée comme groſſe & grande.) *Corpulence, bigneſs of body, bulkineſs.*

☞ Un homme de petite corpulence. *A thin ſlender man.*

Corpuſculaire, *adj. Ex.* La Philoſophie corpuſculaire *ou* qui explique les phénomenes de la nature par le mouvement, la figure & les qualités des corpuſcules *ou* des atomes. *Corpuſcular Philoſophy.*

CORPUSCULE, *ſ. m.* (petit corps phyſique.) *A corpuſcle* or *little body.*

CORRECT, ecte, *adj.* (où il n'y a point de fautes.) *Correct, neat, pure, without fault.*

Correctement, *adv.* (ſans faute.) *Correctly.*

CORRECTEUR, *ſ. m.* (celui qui corrige, qui reprend.) *Corrector, reformer.*

Correcteur d'Imprimerie. *The Corrector of a Printing-houſe.*

Correcteur des comptes. *An Officer that examines the accompts of the receivers, under-treaſurers*, &c.

CORRECTIF, *ſ. m.* (terme de médecine; ce qui tempere & adoucit quelque autre choſe.) *A corrective.*

* Correctif, adouciſſement qu'on emploie dans le diſcours. *A lenitive, a ſalve.*

CORRECTION, *ſ. f.* (action de corriger.) *Correction, correcting, mending, amendment.*

La correction en eſt aiſée. *It is eaſily mended.*

☞ Correction, (repréhenſion, réprimande.) *Correction, reproof.*

☞ Correction, châtiment, peine. *Correction, punishment.*

C'eſt une faute qui mérite correction. *This is ſuch a fault as deſerves to be punished.*

☞ Sous votre correction, ſauf le reſpect que je vous dois. *Under your favour.*

Sauf correction, ſous correction, *adv. Under favour.*

CORRECTRICE, *ſ. f. She that correcteth* or *amendeth.*

CORREGIDOR, *ſ. m.* (Officier de Juſtice en Eſpagne.) *Corregidor*, a Magiſtrate in *Spain.*

CORRELATIF, ive, *adj. & ſ.* (ce qui eſt oppoſé l'un à l'autre avec quelque relation.) *Correlative, having a natural relation.*

CORRESPONDANCE, *ſ. f.* (relation, commerce, intelligence.) *Correſpondence, holding, intelligence.*

☞ Correſpondance, ſympathie, convenance. *Correſpondency, agreement, ſympathy, anſwerableneſs* or *proportion* of one thing to another.

CORRESPONDANT, *ſ. m.* (celui avec qui on eſt dans un commerce réglé pour des affaires *ou* pour des nouvelles.) *Correſpondent, one that holds correſpondence.*

Correſpondant, ante, *adj. Ex.* Ce ſont deux humeurs qui ſont fort correſpondantes. *Theſe two humours are very agreeable, they correſpond, agree*, or *ſympathize very well together.*

CORRESPONDRE, *verb. neut.* (répondre à l'amitié, aux bons offices, aux intentions, aux ſoins de quelqu'un.) *To correſpond*, or *anſwer, to make ſuitable returns to one's friendship, good offices*, or *intentions of one.*

Il ſe vantoit que toutes les dames dont il avoit le portrait, avoient correſpondu à ſa paſſion. *He boaſted, that all the ladies, whoſe pictures he had, had been kind to him.*

CORRIDOR, *ſubſt. m.* (eſpéce de galerie étroite qui ſert de paſſage pour aller à divers appartemens.) *A kind of gallery that ſurround a building.*

☞ Corridor, (*ou* chemin couvert, piéce de fortification.) *Corridor*, or *covered way*, in fortification.

Corrigé, ée, *adj. Corrected, amended*, &c.

CORRIGER, *verb. act.* (ôter, changer *ou* ajouter quelque choſe à un ouvrage d'eſprit *ou* de main, pour le rendre meilleur.) *To correct, amend*, or *mend.*

☞ Corriger, (redreſſer, inſtruire les perſonnes.) *To correct, reclaim*, or *reform.*

☞ Corriger, châtier de paroles *ou* de quelque punition legere. *To correct, check, chide, reprove, punish* or *chaſtiſe.*

☞ Corriger, temperer, en parlant des alimens, des humeurs & des drogues.) *To temper.*

* Corriger le brillant de l'incarnat par quelque couleur brune. *To ſoften the glaring of the incarnadine by ſome darkish colour.*

CORRIGER, ſe corriger, *verb. recip.* (changer de mœurs.) *To mend.*

Se corriger de quelque vice. *To forſake a vice, to reclaim one's ſelf from it.*

Corrigible, *adj.* (qui peut être corrigé.) *Corrigible, that may be corrected* or *reclaimed.*

‡ Corrival, V. Rival.

Corroboratif, ive, *adj.* (qui corrobore.) *Corroborative* or *ſtrengthening.*

Corroboré, ée, *adj. Corroborated, ſtrengthened.*

CORROBORER, *verb. act.* (fortifier une partie foible *ou* malade.) *To corroborate*, or *ſtrengthen.*

Corrodé, ée, *adj. Corroded*, &c.

CORRODER, *verb. act.* (terme dogmatique, manger, ronger.) *To corrode, gnaw*, or *fret.*

CORROMPRE, *verb. act.* (gâter, altérer, changer en mal; il ſe dit au propre & au figure.) *To corrupt, taint, deprave, debauch, ſpoil, adulterate* or *marr.*

Le chaud corrompt la viande. *Heat taints the meat.*

La fiévre corrompt la maſſe du ſang. *A feaver corrupts the maſs of the blood.*

Corrompre les mœurs. *To corrupt, deprave, debauch*, or *adulterate manners.*

Corrompre une fille. *To debauch a virgin.*

* Corrompre, gagner par des préſens. *To corrupt, bribe*, or *pervert.*

* Corrompre, altérer, changer un paſſage de quelque auteur. *To falſify, change*, or *alter a paſſage of an author.*

* Corrompre, temperer, corriger la crudité de l'eau. *To temper the crudity of water.*

CORROMPRE, ſe corrompre, *verb. recip.* (ſe gâter, &c.) *To corrupt* or *be corrupted, debauched, marred*, &c.

☞ Se corrompre, en parlant de la viande. *To taint*, as meat does.

* Se corrompre, ſe ſouiller, tomber en pollution. *To defil one's ſelf.*

☞ Bois ſujet à ſe corrompre. *Wood apt to be worm-eaten.*

Corrompu, ue, *adj. Corrupted, tainted*, &c.

* Le François eſt un Latin corrompu. *French is a broken Latin.*

CORROMPU, *ſ. m.* (un débauché, un libertin.) *A deboshee, a libertine.*

CORROSIF, ive, *adj.* (qui a la force de corroder.) *Corroſive, gnawing, fretting.*

CORROSIF, *ſ. m. A corroſive*, or *corroding thing.*

CORROSION, *ſ. f.* (action & effet de ce qui corrode.) *Corroſion, gnawing, freting.*

CORROY, *ſ. m.* (façon que le corroyeur donne aux cuirs.) *The currying* or *dreſſing of leather.*

Corroyé, ée, *adj. Curry'd*, &c. *according to the verb.*

CORROYER, *verb. act.* (parer, réparer, manier, ratiſſer, *&c.*) des cuirs. *To curry*, or *dreſs leather.*

☞ Corroyer du bois, terme de menuiſier, ôter la ſuperficie du bois par feuilles en le rabbotant. *To plane* or *shave wood.*

☞ Corroyer, (joindre deux morceaux de fer chaud enſemble.) *To shut two pieces of red hot iron together.*

☞ Corroyer le mortier, mêler bien le ſable & la chaux enſemble. *To beat the mortar, to mix well the ſand and the lime together.*

CORROYEUR, *ſ. m.* (artiſan qui corroye les cuirs.) *Currier, leather-dreſſer.*

CORROYEUSE, *ſ. f. A currier's wife* or *widow.*

CORRUPTEUR, *ſ. m.* (celui qui corrompt l'eſprit, les mœurs.) *Corrupter* or *debaucher.*

☞ Corrupteur, (qui altere, qui change quelqu'écriture.) *Falſifier, forger of writings.*

CORRUPTIBILITÉ, *ſ. f. Corruptibility.*

Corruptible, *adj.* (ſujet à corruption.) *Corruptible.*

* Corruptible, qui ſe peut laiſſer corrompre pour faire quelque choſe contre ſon devoir. *That may be corrupted* or *bribed.*

CORRUPTION, *ſ. f.* (altération dans une choſe qui ſe gâte.) *Corruption, ſpoiling, tainting, rottenneſs.*

☞ Corruption, matiere corrompue. *Corruption, corrupt* or *rotten matter.*

* Corruption, dépravation des mœurs. *Corruption* or *depravation of manners.*

* Un Juge ſoupçonné de corruption. *A Judge ſuſpected of bribery.*

* Corruption, changement vicieux, dans un paſſage d'un livre. *The corruption* or *falſification*

falſification of a paſſage in a book.
CORRUPTRICE, celle qui corrompt. *Corruptrix* or *corrupter.*
CORS, *ſ. m.* (terme de venerie, la chevilure de la tête du cerf.) *Horns.* V. Cor.
CORSAGE, *ſ. m.* (la taille du corps humain depuis les épaules juſqu'aux hanches.) *The ſhape of a human body.*
CORSAIRE, *ſ. m.* (pirate, écumeur de mer.) *Corſair, pyrate.*
Le métier de corſaire. *Piracy.*
CORSELET, *ſ. m.* (corps de cuiraſſe que portent les piquiers.) *Croſlet.*
CORSET, *ſ. m.* (partie de l'habillement de femme, qui differe du corps-de-jupe, en ce que celui-ci ſe lace par derriere, & le corſet par devant.) *A woman bodice*, or *jumps.*
☞ Corſet, (petit corps, ordinairement de toile piquée ſans baleine, que les dames mettent en deshabillé.) *A quilted waiſt-coat.*
CORTÈGE, *ſ. m.* (ſuite de perſones qui accompagnent un grand Seigneur, *ou* un Ambaſſadeur dans ſes actions de cérémonie.) *A train* or *retinue* of Attendants *or* Followers.
CORVÉE, *ſ. f.* (travail & ſervice que le ſujet *ou* tenancier doit à ſon Seigneur.) *Average, a drudging day's work*, or *bind days*, due by a vaſſal *or* tenant to his Landlord.
* † Corvée, peine inutile. *An unprofitable toil.*
* † Corvée, travail qu'on fait ſans profit. *A jobb.*
CORVETTE, *ſ. f.* patache, petit vaiſſeau *ou* frégate pour aller à la découverte.) *A ſcout*, an *advice-boat.*
CORUSCATION, *ſ. f.* (ſplendeur ſubite, éclat.) *Coruſcation, flaſhing.*
CORYPHÉE ‡, *ſ. m.* (le premier, le plus excellent.) *The chief, firſt*, or *principal man, the worthieſt.*
COSMETIQUE, *adj.* (qui embellit.) *Coſmetick, beautifying.*
COSMOGRAPHE, *ſubſt. m.* (qui traite de la Coſmographie.) *A Coſmographer.*
COSMOGRAPHIE, *ſ. f.* (deſcription du monde univerſel.) *Coſmography*, a deſcription of the univerſe.
Coſmographique, *adj. Coſmographical.*
COSSE, *ſ. f.* (envelope de certains legumes, comme pois, féves, lentilles, *&c.*) *The cod, huſk*, or *ſhell* of peaſe, beans, lentils, *&c.*
COSSER †, ſe coſſer. V. ſe Doguer.
COSSON, *ſ. m.* (ver qui ronge le bled.) *A mite*, or *weezel.*
COSSU, ue, *adj.* (qui a beaucoup de coſſe.) *Huſky, ſhelly, codded.*
COSTE, V. Côte, *and its derivatives accordingly.*
Coſtier, re, *adj.* (on prononce l's; qui ne va pas droit.) *Ex.* une arquebuſe coſtiere. *A gun that ſhoots wide.*
Son coup eſt coſtier. *His ſhot is wide of the mark.*
Ils furent tous coſtiers. *They all ſhot wide.*
☞ Pilote coſtier, V. Côtier.
COTE, *ſ. f.* (quote part; part que chacun doit payer *ou* recevoir dans la repartition d'une ſomme totale.) *Quota.*
☞ Cote, (marque numérale dont ſe ſervent les gens de pratique.) *A letter ſerving for a numeral mark.*
COTE, *ſ. f.* (le rivage de la mer.) *Coaſt*, or *ſea coaſt.*
☞ Côte, le penchant d'une montagne. *A hill, a hillock, a down.*
☞ Côte, (os courbe & plat qui prend de l'épine du dos juſqu'à la poitrine.) *A rib.*
☞ Côte de melon. *A ſlice of melon.*
☞ Côte de pourpié. *The ſtalk of purſlain.*
☞ Côte de lut. *A piece of the body of a lute.*
Côte-à-côte, *adv.* (à côté l'un de l'autre.) *A breaſt.*
COTÉ, *ſ. m.* (partie droite *ou* gauche du corps de l'animal.) *Side.*
☞ Ils marchent à côté l'un de l'autre, (*ou* côte à côte.) *They walk a-breaſt.*
Il eſt toujours à mon côté. *He is always by me.*
* Côté, (l'endroit, la partie d'une choſe.) *Side way.*
Attaquer une place du côté le plus foible. *To attack a town on the weakeſt ſide.*
De quel côté vient l'orage? *Which way comes the ſtorm?*
De côté, de biais, *adv. Sideways.*
☞ Du côté d'Orient. *Eaſtwards.*
☞ De mon côté, pour ce qui eſt de moi. *For my own part.*
* Côté, ligne de parenté. *Side*, or *line* of conſanguinity.
Côté maternel. *Mother's ſide.*
☞ On la décrie fort du côté de la tendreſſe. *She is much blamed for being too tender, too eaſy*, or *coming.*
☞ Montrer quelque choſe du bon *ou* du beau côté. *To ſhew a thing on the faireſt ſide*, or *to the beſt advantage.*
Chaqu'un regarde les choſes du côté qui le touche. *Every body faces things as he is concerned.*
A côté, *adv.* (au côté, auprès.) *By.*
A côté, à l'écart. *Aſide.*
* *Céſar* étoit trop impérieux pour ſouffrir quelqu'un à côté de lui. Ceſar *was too imperious to ſuffer any equal.*
☞ Côté, (parti.) *Side, party.*
Se mettre du côté de quelqu'un. *To ſide with one.*
COTÉ, ée, *adj. Quoted.* V Coter.
COTEAU, *ſ. m.* (*ou* côte, penchant d'une montagne.) *A hill, a little hill, a hillock.*
COTELETTE, *ſ. f.* (côte de certains animaux.) *A little rib.*
Côtelette de mouton. *Mutton cotelet.*
COTER, *verb. act.* (alléguer, citer.) *To quote, alledge*, or *cite.*
☞ Coter, (mettre ſur le dos d'un écrit, ce qui y eſt contenu.) *To endorſe.*
COTERET, *ſ. m.* (petit faiſceau de bois rond *ou* en quartier.) *A fagot*, eſpecially ſuch as is made of great ſticks *or* cloven wood.
* † Oindre quelqu'un d'huile de coterets. *To anoint one with an oaken towel.*
COTERIE, *ſ. f.* (eſpéce de ſociété de quartier de plaiſirs.) *A club, ſociety.*
COTHURNE, *ſ. m.* (chauſſure dont ſe ſervoient les anciens comédiens lorſqu'ils repréſentoient des tragédies.) *A buſkin*, ſuch as was uſed by the antient tragedians.
COTIER, *adj. m. Ex.* (pilote côtier.) *A pilot that is acquainted with the coaſt.*
COTIGNAC, *ſ. m.* (confiture faite avec des coins.) *Quiddeny, a marmalade of quinces.*
* † Cotignac de Bacchus, (fromage.) *Cheeſe.*
COTILLON, *ſ. m.* (cotte de deſſous.) *A petticoat*, or *under petticoat.*
COTIR, *verb. act.* (meurtrir, froiſſer, en parlant des fruits.) *To bruiſe*, or † *ſquate.*
Coti, ie, *adj. Bruiſed*, † *ſquatted.*
COTISATION, *ſ. f.* (action de cotiſer.) *A rateing* or *aſſeſſment.*
Cotiſé, ée, *adj. Rated, aſſeſſed.*
COTISER, *verb. act.* (taxer, impoſer à chacun la part qu'il doit payer.) *To rate, to aſſeſs.*
COTITÉ, *ſ. m.* (cote, *ou* quote part.) *Quota.*
COTON, *ſ. m.* (eſpéce de bourre qui vient ſur un arbuſte qu'on appelle cotonnier.) *Cotton.*
☞ Coton, (duvet de quelques fruits & de quelques arbuſtes.) *Cotton, woolly down, moſſineſs.*
* Coton, poil folet qui vient aux jeunes gens. *Down*, or *ſoft hair* that grows on the face of young people.
☞ Toile de coton. *Callico.*
Cotonné, ée, *adj. Stuffed with cotton.*
☞ Cotonné, (en parlant de certaines étoffes ſur leſquelles s'éleve certaine bourre.) *Nappy.*
COTONNER, *verb. recip.* (remplir, rembourrer de coton.) *To ſtuff with cotton.*
COTONNER, ſe cotonner, *verb. recip.* (en parlant de la barbe des jeunes gens.) *To be covered with down*, or *ſoft hair.*
☞ Se cotonner, en parlant de certaines étoffes. *To wear nappy.*
Cotonneux, euſe, *adj.* (molaſſe, ſpongieux, en parlant de certains fruits.) *Soft, like wool*, or *cotton.*
COTONNIER, *ſ. m.* (petit arbre qui porte le coton.) *The cotton-tree.*
COTONNINE, *ſ. f.* (toile de gros coton.) *Coarſe thick callico.*
COTOYER, *verb. act.* (aller le long d'une côte.) *To coaſt along, to go along*, or *keep cloſe to the ſhore.*
☞ Côtoyer, (aller à côte.) *To go by the ſide*, or *along.*
COTRET, V. Coteret.
COTTE, *ſ. f.* (jupe de femme de baſſe condition.) *Petticoat.*
* † Donner la cotte verte, (baiſer une fille *ou* une femme ſur l'herbe verte.) *To give one a green gown.*
☞ Cotte d'armes. *A coat of arms.*
Cotte de mailles, (*ou* jaque de mailles.) *A coat of mail.*
COTTER, *verb. act.* (marquer d'un chiffre, *ou* d'une lettre.) *To mark* with a figure *or* a letter.
☞ Cotter, citer un auteur. *To quote an author.*
COTTERIE, V. Coterie.
COTTERON, *ſ. m.* (petite cotte courte & étroite.) *A ſhort petticoat.*
COU, V. Col.
COUARD †, arde, *ſ. m.* (poltron.) *Coward*, or *daſtard.*
COUARDISE, *ſ. f.* (poltronnerie, lâcheté.) *Cowardiſe.*
Couchant, *adj.* (qui ſe couche.) *Setting.*
Un chien couchant. *A ſetting dog*, or *ſetter.*
Le ſoleil couchant. *Sun-ſetting.*
☞ A ſoleil couchant. *Sun-ſet*
* Faire le chien couchant, faire l'humble & le ſoumis auprès de quelqu'un. *To creep and crouch, to cringe to one, to fawn upon him.*
COUCHANT, *ou* le couchant, *ſubſt. m.* (l'endroit où le ſoleil ſe couche ordinairement, l'occident, l'oueſt.) *The weſt.*
COUCHE, *ſ. f.* (lit.) *A bed.*
La couche nuptiale. *The marriage* or *nuptial bed.*
☞ Couche, *ou* bois de lit. *Bedſtead.*
Couche *ou* couches, le tems pendant le

quel les femmes demeurent au lit à cauſe de l'enfantement.) *Child-bed*, or *lying-in*.

Pendant ſa couche, ou ſes couches. *During her lying in.*

Faire ſes couches, être en couche. *To lie in.*

Elle eſt morte en couche. *She died in childbed.*

* Couche, enfantement. *Delivery.*

Heureuſe couche. *A good delivery.*

☞ Une fauſſe couche. *A miſcarriage*, when a woman brings forth untimely.

Faire une fauſſe couche. *To miſcarry.*

☞ Couche, (linges dont on envelope les petits enfans.) *Childbed linnen.*

☞ Couche, planche de jardin. *A bed in a garden.*

Couche, ou couche chaude, (quarreau de jardin compoſé de fumier & de terreau.) *Hot bed.*

☞ Couche, en parlant de certaines choſes qu'on étend par lit, comme des fruits, des médicamens, &c. *A lay* or *bed.*

☞ Couche, (enduit des couleurs, ou des métaux pour peindre, dorer, bronzer.) *A lay* or *laying on.*

☞ Couche, ſignifie au jeu ce que l'on met ſur une carte. *A lay* or *ſtake.*

☞ Couche, partie du fût du fuſil, ou du mouſquet qui eſt au bout du canon; on l'appelle auſſi croſſe. *The but-end* of a gun.

Couché, ée, *adj. put to bed*, &c. V. Coucher.

☞ Couché, qui eſt étendu de ſon long. *Lying.*

☞ Couché, qui eſt au lit. *A bed.*

☞ A ſoleil couché. *After ſun-ſet.*

COUCHÉE, *ſ. f.* (le lieu où l'on couche la nuit en voyageant.) *The place where one lies by the way.*

Payer ſa couchée, payer le ſouper & le logement d'une nuit. *To pay for one's nights lodging.*

COUCHER, *verb. act.* (mettre au lit.) *To put to bed.*

☞ Coucher, étendre de ſon long pour repoſer ou autrement. *To lay down.*

Coucher, verſer les bleds. *To lay* or *lay down*, or † *ledge the corn.*

☞ Coucher quelqu'un par terre, ou ſur le carreau, le renverſer par terre, le tuer. *To knock one down, to lay him dead upon the ground.*

☞ Coucher la vigne. *To lay the vine along.*

Coucher une dentelle ſur une étoffe. *To lay lace upon a ſtuff.*

☞ Coucher une bouteille ſur le côté, la vuider. *To empty a bottle.*

☞ Coucher quelqu'un en joue, le mirer avec un fuſil, une arbalête, &c. *To take one's aim at one, to make a ſhoot at him.*

* † Coucher en joue, obſerver & guetter quelque perſonne, ou quelque choſe ſur laquelle on a deſſein. *To have in one's eye, to have a deſign upon.*

☞ Coucher, appliquer une couleur, ou de l'émail ſur quelque choſe. *To lay on.*

☞ Coucher, mettre quelque choſe dans un acte, ou autre piéce d'écriture. *To ſet* or *write down.*

☞ Il couche bien par écrit, il écrit bien; cette expreſſion vieillit. *He writes well, he couches well in writing.*

☞ Coucher, mettre au jeu. *To ſtake* or *ſet.*

COUCHER, ſe coucher, *verb. recip.* (ſe mettre au lit.) *To go to bed.*

Allez vous coucher. *Go to bed.*

Il n'eſt pas encore tems de s'aller coucher. *It is not bed time yet.*

☞ Se coucher, s'étendre de ſon long, ſoit pour repoſer ou autrement. *To lay one's ſelf down*, or *to lie down.*

☞ Se coucher bien, en parlant d'une partie de l'habillement; prendre un bon pli, s'ajuſter comme il faut ſur la perſonne. *To ſit well.*

☞ Le ſoleil ſe couche. *The ſun ſets.*

COUCHER, *verb. neut.* (être étendu pour prendre ſon repos.) *To lie*, or *lie down.*

* † Coucher comme l'épée du Roi, ou coucher dans ſon fourreau, coucher tout vêtu. *To lie rough*, or *with one's cloaths on.*

☞ Coucher avec une femme, en jouir. *To lie with a woman, to enjoy her.*

COUCHER, ☞ *ſubſtantively uſed. Ex.* Prier Dieu à ſon coucher. *To ſay one's prayer's every night*, or *before one goes to bed.*

Je ne le vois qu'à ſon lever & à ſon coucher. *I never ſee him but when he riſes, and when he goes to bed.*

☞ Le coucher du Roi. *The King's couchee.*

Le petit coucher du Roi. *The time that the King lies a bed till he falls a ſleep.*

Le coucher du ſoleil. *The ſun ſet.*

COUCHETTE, *ſ. f.* (petit lit, petite couche.) *A couch*, or *a little bed.*

* Un mignon de couchette. *A ſpark, a gallant, a beau.*

COUCHEUR, *ſ. m.* coucheuſe, *ſ. f.* (qui couche avec un autre.) *A bedfellow.*

COUCI-COUCI †, *adv.* (paſſablement.) *So ſo, indifferently.*

COUCOMBRE, COUCON, V. { Concombre. Cocon.

COUCOU, *ſ. m.* (ſorte d'oiſeau.) *A cuckoo*, a ſort of bird.

COUDE, *ſ. m.* (partie extérieure où ſe plie le bras.) *Elbow.*

* † Hauſſer le coude, boire en débauche. *To carouſe it, to fuddle* or *drink hard, to tope it.*

* Une muraille, une riviere qui fait un coude, ou un angle extérieur. *A wall* or *river that makes an angle* or *elbow.*

COUDÉE, *ſ. f.* (meſure d'un pied & demi.) *A cubit.*

* Avoir ſes coudées franches, (n'être point gêné.) *To have elbow room, to have free liberty.*

COUDOYER, *verb. act.* (pouſſer, ou heurter avec le coude.) *To hunch* or *thruſt with one's elbows.*

COUDRAYE, *ſ. f.* (lieu planté de coudriers.) *A grove* or *copſe of hazel trees.*

COUDRE, *verb. act.* (joindre avec du fil, de la ſoie, &c. paſſée dans une aiguille, &c.) *To ſow* or *ſtitch.*

P. Coudre la peau du renard à celle du lion. P. *To eke out the lion's ſkin with the fox's caſe.*

* Un Hiſtorien doit ſe borner à ſon ſujet, ſans y coudre des lambeaux d'hiſtoires qui n'y ont aucun rapport. *An Hiſtorian ought to confine himſelf to his ſubject, without tacking to it ſcraps of hiſtories that have no relation to it.*

COUDRIER, *ſ. m.* (noiſetier, arbre.) *A haſel-tree*, or *a filberd-tree.*

COUENE, V. Coine.

COUETTE, *ſ. f.* ou coite, (lit de plume.) *A feather bed.*

COUILLE, *ſ. f.* (verge de l'homme.) *A man's yard.*

COUILLON, *ſ. m.* (teſticule.) *Stone teſticle.*

COULAGE, *ſ. m.* (déchet d'une liqueur, lorſque le vaiſſeau qui la contient coule.) *Leakage.*

Coulamment, *adv.* (d'une maniere coulante, aiſée, qui n'a rien de forcé.) *Fluently, readily, freely.*

COULANT, *ſ. m.* (colier de pierreries.) *A necklace of diamonds*, or other precious ſtones.

Coulant, ante, *adj. Flowing*, &c. V. Couler.

Nœud coulant. *A ſlip knot*, or *a running knot.*

* Coulant, en parlant du ſtyle. *Flowing, fluent, ſmooth, that runs well.*

Coulé, ée, *adj. Run*, &c. V. Couler.

☞ Coulé à fond. *Sunk.*

COULEMENT, *ſ. m.* (flux d'une choſe liquide.) *Flux.*

Coulement de ſang. *Bloody flux.*

COULER, *verb. neut.* (fluer, en parlant des choſes liquides qui ſuivent leur pente.) *To flow, to run* or *glide along.*

☞ Couler, en parlant des larmes. *To trickle* or *trickle down.*

☞ Le nez lui coule. *His noſe runs* or *drops.*

☞ La chandelle coule. *The candle gutters.*

☞ Couler, paſſer, en parlant du tems.) *To run ſlip*, or *go away.*

☞ Couler à fond, couler bas, s'enfoncer, ſe ſubmerger dans l'eau, en parlant d'un navire. *To ſink.*

☞ Couler, en parlant d'un vaiſſeau dont la liqueur s'enfuit. *To run*, or *run out, to leak.*

☞ Couler, gliſſer, s'échapper, en parlant de certaines choſes ſolides. *To ſlip* or *ſlide way.*

☞ La vigne coule, (le raiſin ſe perd, s'en va à rien.) *The grapes drop*, or *fall off.*

* Couler, en parlant des ouvrages en proſe & en vers. *To run, to be fluent*, or *to flow.*

* Les paroles lui coulent de la bouche, il parle avec grande facilité. *He ſpeaks very fluently.*

☞ Une liqueur qui coule agréablement. *A liquor that goes down very pleaſantly.*

Couler à fond, *v. act.* (faire ſubmerger.) *To ſink.*

Couler, ou ſe couler, *verb. recip.* (gliſſer ou paſſer ſans faire bruit.) *To ſlip*, or *creep.*

COULER, *verb. act.* (paſſer une liqueur au travers d'un linge, &c.) *To ſtrain.*

* Couler, faire gliſſer adroitement. *To ſlip* or *convey cunningly.*

Couler quelque choſe dans un diſcours. *To inſinuate ſomething in a diſcourſe.*

COULEUR, *ſ. f.* (qualité qui par le moyen de la lumiere rend les corps viſibles, ou drogue dont on ſe ſert pour peindre, pour teindre, &c.) *Colour.*

☞ Couleur, teint. *Colour* or *complexion.*

Être haut en couleur. *To have a great colour.*

La couleur lui monta au viſage. *He coloured*, or *the red did fly in his face.*

Les pâles couleurs, eſpéce de jauniſſe. *The green ſickneſs.*

☞ Couleur, en cartes. *The ſuit*, at cards, as clubs, hearts, &c.

Jetter de la couleur. *To follow ſuit.*

☞ Couleurs, la livrée dont on habille certains domeſtiques. *Livery.*

Porter les couleurs. *To wear the livery.*

Gens qui portent les couleurs. *Liverymen.*

* Couleur, prétexte, apparence. *Colour, pretence, ſhew.*

Donner des couleurs à une affaire. *To colour a buſineſs.*

Il a donné une couleur précieuſe à ſon menſonge. *He has coloured his lie with a ſpecious ſhew of truth.*

COULEVRÉE, *ſ. f.* (ſorte de plante.) *Snakeweed, oyſter-loit.*

COULEUVRE, *ſ. f.* (ſorte de ſerpent.) *An adder.*

* † Avaler des couleuvres, (ſouffrir des affronts.) *To ſwallow a gudgeon.*

* Il a bien avalé des couleuvres, il a bien eu de la peine ou des traverſes. *He has gone through a great deal of ſorrow, he has had many croſſes.*

COULEUVREAU, *ſ. m.* (le petit d'une couleuvre.) *A young adder.*

COULEUVRINE, ou coulevrine, *ſ. f.* (piéce d'artillerie.) *Culverin*, a piece of ordnance.

COULIS, *adj. m.* (*from* couler.) *Ex.* Un vent coulis, (vent qui ſe gliſſe à travers des fentes & des trous.) *A wind that comes through a hole or chink.*

COULIS, *ſ. m.* (ce qui eſt coulé, filtré par la chauſſe, par l'étamine, *&c.*) *A cullis.*

☞ Coulis, jus de viande. *Gravy.*

Coulis de perdrix *Gravy of partridge.*

COULISSE, *ſ. f.* (longue entaille par laquelle on fait couler une porte de bois, un chaſſis, *&c.*) *A gutter*, or *groove.*

☞ Couliſſe, piéce de décoration d'un théatre que l'on fait avancer & reculer. *The wing* of a flat ſcene.

☞ Couliſſe d'arbalête. *The chace* or *gutter of a croſs bow.*

☞ Couliſſe de galée, piéce de bois ſur laquelle le Compoſiteur d'une Imprimerie arrange ſes lettres. *The ſlice of the galley.*

COULOIR, *ſ. m.* (eſpéce d'écuelle pour couler le lait. *A ſtrainer, a cullander.*

COULOIRE, *ſ. f. A cullander.*

COULOMBIER, } *Voyez* { Colombier.
COULPABLE } { Coupable.

COULPE, *ſ. f.* (faute, péché; il n'eſt en uſage que dans les matieres de religion.) * *Fault, misdeed, treſpaſs, ſin.*

COULURE, *ſ. f.* (la chûte des grains de la grape du raiſin, qui ſe perdent avec la fleur. *The dropping* or *falling off of grapes.*

COUP, *ſ. m.* (impreſſion que fait un corps ſur un autre en le frapant.) *Blow, ſtroke, or ſtripe.*

☞ Coup de pied. *A kick.*

Donner des coups de pied. *To kick.*

☞ Coup de poing. *Cuff*, or *Fifty cuff.*

Donner des coups de poing. *To cuff.*

☞ Coup d'arme à feu. *Shot.*

Coup de canon. *Cannon ſhot.*

☞ Coup de bâton. *Cudgelling, baſtinado.*

Donner des coups de bâton. *To cane* or *cudgel.*

☞ Coup de dent. *Biting.*

☞ Un coup de peigne. *Once combing.*

☞ Coup de pinceau. *A ſtroke of a pencil.*

☞ Un coup de plume. *A dash of a pen.*

Un coup d'œil. *A caſt, a caſting one's eyes upon, a view, a glance, a proſpect.*

D'un coup d'œil. *At one view.*

☞ Un coup de ſifflet. *A whiſtle*, or *whiſtling.*

☞ Coup de filet. *A caſting of the net* into the water.

☞ Coup de fouet. *A laſh* or *jerk.*

☞ Un coup mortel, (*ou* une bleſſure mortelle.) *A mortal blow* or *wound.*

☞ Un coup d'épée. *A thruſt* with a ſword,

☞ Un coup d'ongle, (une égratignure.) *A ſcratch* with one's nail.

☞ Un coup de mer. *Billow, a ſurge*, or *a mighty ſea.*

☞ Un coup de vent, ou de tempête. *A ſudden guſt*, or *ſpurt of wind.*

☞ Un coup de tonnerre. *A thunder clap.*

Un coup de foudre. *A thunder bolt.*

☞ Manquer ſon coup, (au propre & au figuré.) *To miſs one's aim*, in a proper and figurative ſenſe.

☞ Coup, (certaine maniére de jouer ou rencontre notable qui ſe fait dans le jeu.) *Throw, caſt, hit.*

Un coup de dez. *A throw* or *caſt at dice.*

Coup de bonheur, bon coup. *A lucky hit*, or *caſt.*

Coup de malheur. *An unlucky hit.*

☞ Coup, (au jeu des dames & des échecs.) *A move*, at draughts and cheſs.

☞ Donner un coup de corne à un cheval, (le ſaigner.) *To bleed a horſe.*

Donner un coup de caveçon à un cheval. *To check a horſe.*

☞ Faire entrer un clou à coup de marteau. *To drive in a nail with a hammer.*

☞ Coup-fourré, (terme d'eſcrime.) *An interchanged thruſt.*

Se donner des coups fourrés. *To interchange thruſts*, or *to run one another through.*

☞ Sans coup férir, (ſans ſe battre, ſans tirer aucun coup.) *Without ſtriking a blow*, or *without fighting.*

☞ Aller aux coups, (aller à l'endroit où l'on ſe bat.) *To go to fight.*

☞ Se fourrer aux coups. *To expoſe one's ſelf at random.*

☞ Prendre une place à coup de main, (*ou* ſans canon.) *To take a town without cannon.*

☞ Il y aura bien des coups donnés. *There will be hard fighting.*

☞ Coup de bonheur. *A lucky chance.*

Coup de malheur. *A misfortune.*

Coup de hazard, ou de fortune, coup d'avance. *A meer chance.*

* Coup, (action qui éclate, qui fait du bruit.) *Act, action, deed, attempt.*

Il a fait là un mauvais coup. *He has done a very ill act* or *action.*

C'eſt lui qui a fait le coup. *He has done the deed.*

Un coup d'étourdi. *A raſh action* or *attempt.*

Coup hardi. *A bold ſtroke* or *attempt.*

* Coup de tête, (*ou* d'un grand jugement.) *A great piece of wiſdom.*

* Coup de déſeſpoir. *A deſperate attempt.*

* Coup d'ami. *A good turn, a friendly turn.*

* Un coup du ciel ou d'enhaut. *A great providence.*

* Coup, (*ou* accident) imprévû. *An unexpected accident.*

* Un coup d'état, (c'eſt-à-dire qui eſt utile au bien de l'état.) *A piece of great policy.*

☞ Porter coup. *To hit home.*

Il ne tire coup qui ne porte. *He hits every time, he ever ſhoots true.*

* La plus petite tolérance porte coup, (*ou* eſt de conſéquence.) *The leaſt toleration is of conſequence.*

* Faire un coup de ſa main, (dérober.) *To ſteal*, or *filch.*

* C'eſt un coup de ta main, (c'eſt toi qui as fait cela.) *'Tis thy own handy work.*

* Se hâter de faire ſon coup. *To haſten the execution of one's deſign.*

☞ Faire un coup de grille, (en terme de jeu de paume.) *To ſtrike the ball into the hazard.*

P. Faire d'une pierre deux coups, venir à bout de deux choſes par un ſeul moyen. P. *To kill two birds with one ſtone.*

☞ Tirer à coup perdu, (ſans viſer à aucun but certain.) *To ſhoot at random.*

☞ C'eſt un coup perdu. *That's nothing.*

☞ C'eſt un grand coup. *'Tis a great matter.*

* Les plus grands coups ſont ruës, (les plus grands efforts ſont faits.) *The ſtorm is pretty well over, the worſt is paſt.*

* † Avoir un coup de hache, (être un peu fou.) *To be a little crack-brained.*

☞ Coup, (fois.) *Time, touch, bout.*

Un coup. *One time, once.*

Deux coups. *Twice.*

Trois coups. *Three times, thrice.*

Je lui pardonne pour ce coup. *I forgive him this time.*

☞ Buvons un coup enſemble. *Let us drink a glaſs together.*

Buvez encore un coup. *Drink once more, drink another glaſs, mend your draught.*

Il m'a gagné vingt guinées d'un ſeul coup. *He won twenty guineas of me at one touch.*

Ne gagnerai-je pas un coup? *Shall not I win ſo much as once? Shall I be always beaten?*

A ce coup, *adv.* (maintenant.) *Now.*

Tout à coup, *adv.* (ſoudainement.) *All of a ſudden, ſuddenly.*

Tout d'un coup, *adv.* (ſoudainement, tout à coup.) *Suddenly, all of a ſudden.*

☞ Tout d'un coup, (tout en une fois.) *At once*, or *all at once, at one dash* or *bout.*

☞ Du premier coup, (d'abord.) *Preſently; at the firſt.*

A tous coups, *adv.* (à tout propos, ſouvent.) *At every turn, ever and anon.*

Après coup, *adv.* (*ou* trop tard.) *Too late.*

Coup ſur coup, *adv.* (immédiatement l'un après l'autre.) *One after another.*

COUPABLE, *adj.* (qui a commis quelque faute ou quelque crime.) *Guilty, culpable, faulty, in fault.*

COUPE, *ou* Coupole, *ſ. f.* (dome.) *Cupola* in building.

COUPE, *ſ. f.* (taſſe.) *A cup.*

† S'il tombe jamais ſous ma coupe. *If ever he comes*, or *falls into my clutches, if ever i have him in my power.*

COUPE, *ſ. f.* (action de couper.) *Cutting.*

Coupe du bois. *The cutting down* or *felling of trees.*

Tailleur qui a la coupe bonne. *A Taylor that has a good hand in cutting out.*

☞ Coupe, (au jeu des cartes.) *Cut.*

Coupé, ée, *adj. Cut, &c. according to the verb* Couper.

☞ Coupé, (en terme de blaſon.) *Couped.*

* Style coupé, (dont les périodes ſont courtes & peu liées.) *A broken, looſe ſtyle.*

COUPÉ, *ſ. m.* (pas de danſe.) *A coupee* in dancing.

COUPEAU, V. COPEAU.

COUPEAU, *ſ. m.* (ſommet, cime d'une montagne.) *The top* or *top of a hill.*

COUPE-CU, *ſ. m.* (terme de joueurs.) Jouer un coupe-cu, *ou* une partie ſans donner revanche. *To play a ſet* or *game without revenge.*

COUPE-GORGE, *ſ. m.* (lieu où il eſt dangereux de paſſer à cauſe des voleurs, & en général, lieu où il ſe commet quelque injuſtice *ou* quelque friponerie.) *A cut throat, a dangerous place.*

COUPE-JARRET, *ſ. m.* (brigand, aſſaſſin.) *A villain, a ruffian, a cut throat, an aſſaſſin.*

COUPELLE, *ſ. f.* (vaſe dont ſe ſervent les Orfévres.) *Coppel.*

Argent de coupelle. *Fine ſilver.*

* Mettre à la coupelle, (mettre à une rigoureuſe épreuve.) *To put to the teſt* or *trial.*

* Paſſer à la coupelle, (*ou* par un examen ſévére.) *To ſtand the teſt.*

COUPELLER, *verb. act.* (faire paſſer de l'or *ou* de l'argent par la coupelle.) *To try* or *aſſay gold* or *ſilver by the coppel.*

COUPER, *verb. act.* (trancher, diviſer un corps continu avec quelque choſe de tranchant.) *To cut, to cut off, to cut out, to cut down, to carve, to fell.*

Couper en piéces *ou* en morceaux. *To cut in pieces.*

Couper du pain. *To cut bread.*

Couper de la viande. *To cut* or *carve meat.*

Couper des arbres, une forêt. *To fell* or *cut down trees* or *a foreſt.*

Couper un manteau, un habit, (les tailler ſuivant les régles de l'art.) *To cut out a cloak,* or *a ſuit.*

Couper le nez à quelqu'un. *To cut one's noſe off.*

Couper les cartes, (en terme de jeu.) *To cut the cards.*

Couper une bourſe. *To cut a purſe.*

Couper la gorge à quelqu'un, (le tuer, le maſſacrer.) *To cut one's throat, to butcher,* or *kill him.*

* Couper la gorge à quelqu'un, (faire quelque choſe qui le perd, qui le ruine.) *To break one's neck, to ruin* or *undo him.* V. Gorge.

Couper les bleds (moiſſonner.) *To cut down corn, to reap.*

Il fait un vent qui coupe, *ou* qui coupe le viſage. *There's a wind that cuts one's face,* or *there's a cutting wind.*

☞ Une chaine de montagne coupe (*ou* diviſe) toute cette province. *A chain* or *ridge of mountains divides that province from one end to the other.*

☞ Couper chemin à quelqu'un, (ſe mettre ſur ſon chemin pour l'empêcher de paſſer.) *To ſtop one's way.*

† Couper chemin à un mal, (en arrêter le cours.) *To ſtop an evil, to put a ſtop to it.*

* Couper les vivres à une armée, (boucher les avenues pour empêcher qu'on ne lui porte des vivres.) *To cut off an army's proviſions.*

* Couper la parole à quelqu'un, (l'interrompre.) *To interrupt one that ſpeaks.*

* Couper la parole à quelqu'un, (lui impoſer ſilence.) *To cut one ſhort, to ſilence him.*

☞ Couper une jument. *To ſpay a mare.*

* Couper court, (abréger un diſcours.) *To cut ſhort, to be ſhort.*

Pour couper court. *To be ſhort, in ſhort.*

COUPER, ſe couper, *verb. recip.* (s'entretailler, en parlant des chevaux.) *To cut, to hit one leg with the other.*

☞ Se couper, (en parlant de certaines étoffes.) *To break* or *to fret.*

* Se couper, (ſe contredire, ſe démentir dans ſes diſcours.) *To contradict one's ſelf, to falter.*

COUPERET, *ſ. m.* (couteau de boucherie.) *Cleaver, a butcher's cleaving knife.*

COUPEROSE, *ſ. f.* (*ou* vitriol, ſorte de minéral.) *Copperas* or *vitriol,* a mineral.

Couperoſé, ée, *adj.* (gâté de bourgeons & de rougeur.) *Ruddy, red,* or *full of red pimples.*

Viſage couperoſé. *A ruddy complexion, a red face, a face full of red pimples.*

COUPE-TÊTE, *écriv. & pron.* Coupe-tête, (jeu d'enfans.) *Leap-frog.*

COUPEUR, *ſ. m.* (*from* Couper) *Ex.* Un coupeur de bourſe. *A cut-purſe.*

☞ Coupeur de raiſins. *One that cuts* or *gathers grapes.*

COUPLE, *ſ. f.* (deux choſes de même eſpéce qu'on met enſemble.) *Couple.*

☞ Couple, (lien pour coupler deux chiens enſemble.) *A couple,* to couple dogs withall.

☞ Une couple de bœufs. *A yoke of oxen.*

Une couple de liévres. *A brace of hares.*

COUPLE, *ſ. m. Ex.* Un heureux couple d'amans. *A happy couple of lovers.*

Couplé, ée, *adj. Coupled.*

COUPLER, *verb. act.* (attacher des chiens avec une couple.) *To couple.*

COUPLET, *ſ. m.* (certain nombre de vers.) *A ſtaff.*

Couplet de chanſon. *A ſtaff of a ſong.*

☞ Couplets ſatyriques, (*ou* ſeulement) des couplets. *A lampoon.*

COUPOLE, V. Coupe, *in the firſt ſenſe.*

COUPON, (*from* Couper, petite piéce de toile.) *A remnant, ſhred,* or *ſmall piece* of linnen cloth.

COUPURE, *ſ. f.* (ſéparation faite dans un corps par quelque choſe de tranchant.) *A cut.*

☞ Coupure, (retranchement derriere une bréche.) *A cut* or *intrenchment behind a breach.*

COUR, *ſ. f.* (partie d'une maiſon qui eſt à découvert.) *Court,* or *yard* in a houſe.

☞ Cour, (ſiége de juſtice où l'on plaide.) *A court,* wherein judges ſit and hear cauſes.

COUR ☞, (la maiſon, les officiers, les grands Seigneurs & la juſtice ordinaire d'un Prince.) *A Prince's Court.*

Un homme de cour, un courtiſan. *A courtier.*

Un ordre de la Cour, (c'eſt-à-dire du Prince *ou* de ſon conſeil.) *An order from the Court.*

☞ Cour, (ſuite d'un grand Seigneur.) *A Nobleman's court* or *attendance.*

Être bien en cour *ou* à la cour. *To be great at court.*

* Faire ſa cour à quelqu'un, (lui rendre des reſpects & des aſſiduités.) *To make one's court to one, to pay one's attendance to him, to wait on him.*

* Faire la cour aux belles. *To court the ladies.*

* Eau bénite de cour, (vaines promeſſes, careſſes trompeuſes.) *Court holy water, fair empty words.*

☞ Cour, (d'une maiſon privée.) *Yard.*

Baſſe-cour, (d'une maiſon de campagne.) *Yard,* or *poultry-yard.*

* † Nouvelles de la baſſe-cour. *Grubſtreet news.*

COURAGE, *ſ. m.* (cœur, bravoure, hardieſſe, fermeté dans le danger.) *Courage, heart, valour, ſtouteneſs, conſtancy, reſolution, boldneſs, dariagneſs, ſpirit.*

Mais il perdit tout ſon courage, (il ne tint pas ſa réſolution.) *But he did not keep his reſolution.*

☞ Courage (dans les animaux.) *Courage, mettle.*

☞ Courage (particule exhortative.) *Cheer up.*

Courage, mes amis, n'ayez point de peur. *Cheer up friends, be not afraid.*

☞ Lâche courage, courage bas, baſſeſſe de courage. *Faint-heartedneſs, ſneakingneſs, baſe ſpirit.*

☞ Prendre courage. *To cheer up, to pluck up a good heart.*

☞ Manquer de courage. *To be faint-hearted,* or *diſcouraged.*

☞ Donner du courage à quelqu'un, (l'animer, l'encourager.) *To incourage one.*

☞ Courage, (affection.) *Heart, affection.*

Il n'a pas fait cela de bon courage. *He has not done it with a good heart.*

☞ Courage, (paſſion, ſentiment, mouvement.) *Paſſion, mind, heart.*

Il n'a ſçu vaincre ſon courage. *He could not conquer his paſſion.*

Si j'en croyois mon courage. *Should i gratify my paſſion.*

Aurois-tu bien le courage d'abandonner tes enfans? *Could you find in your heart to forſake your children?*

☞ Grandeur de courage, (magnanimité.) *Magnanimity, greatneſs of ſoul* or *ſpirit.*

Courageuſement, *adj.* (avec courage *ou* hardieſſe.) *Couragiouſly, ſtoutly, valiantly, briskly, reſolutely, boldly, fiercely.*

S'oppoſer courageuſement aux ennemis. *To make a ſtout reſiſtance againſt the enemy.*

Courageux, euſe, *adj.* (qui a du courage & de la hardieſſe.) *Couragious, ſtout, valiant, brave, reſolute, bold, daring, fierce.*

COURAMMENT, *adv.* (vitement.) *Out of hand, ſtrait.*

☞ Couramment, (ſans héſiter.) *Currently, fluently, without ſtop, readily.*

☞ Cela ſe vend cinq ſchelins tout couramment. *Five ſhillings is the current price of it.*

Courant, ante, *adj.* (qui court.) *Running.*

Eau courante, (eau vive.) *Running water.*

☞ L'année courante. *The preſent year.*

☞ Monnoie courante. *Current coin* or *money.*

☞ Un chien courant. *A beagle,* or *a hound.*

☞ Le prix courant. *The current price, the price of the market.*

En courant (à la hâte.) *Curſorily, in haſte.*

☞ Tout courant, *adv.* (ſans héſiter, ſans peine, couramment.) *Readily, eaſily, fluently, without ſtop.*

Mois courant, V. Courant, *ſ. m.*

COURANT, *ſ. m.* (fil de l'eau.) *Current, ſtream.*

Un courant d'eau, (un canal *ou* ruiſſeau qui court.) *A running water, a water ſtream, a rivulet.*

* Le courant du marché. *The market price.*

☞ Le courant, (le train ordinaire.) *The uſual rate.*

* Le courant des affaires. *The courſe of affairs.*

* Dans le courant de cette diſpute. *During the courſe,* or *run of this diſpute.*

* Le courant du monde. *The way* or *courſe of the world.*

☞ Le courant de la meule d'un moulin, (la meule d'enhaut.) *The runner, the upper mill-ſtone.*

☞ Le courant, (le mois qui court.) *The current month, the inſtant.*

La lettre eſt du dixiéme du courant. *The letter is dated the tenth inſtant.*

☞ Le courant, (en parlant de rentes, le terme qui court.) *The preſent quarter* or *year.*

COURANTE, *ſ. f.* (ſorte de danſe.) *Courant* or *couranto,* a ſort of dance.

* † Courante, (dévoiement de ventre.) *The thorough-go-nimble, a looſeneſs.*

COURBATU, ue, *adj.* (il ſe dit d'un cheval qui a les jambes roides pour avoir trop travaillé.) *Founder'd, chaſt founder'd.*

COURBATURE, *ſ. f.* (maladie du cheval courbatu.) *The foundring of a horſe.*

COURBE, *adj.* (qui n'eſt pas droit & qui eſt comme en arc.) *Crooked, not ſtrait.*

Ligne courbe. *A crooked line, a curve.*

COURBE, *ſ. f.* (piéce de bois qui ſert aux ouvrages de charpenterie.) *A crook, a crooked piece of timber.*

☞ Courbe, (enflure qui vient aux jambes des chevaux.) *Curbs*, a diſeaſe in a horſe's legs.

Courbé, ée, *adj. Bent, crooked*, &c.

COURBEMENT, *ſ. m.* (l'action de courber.) *Bending.*

COURBER, *verb. act.* (rendre courbe.) *To bend or bow, to make crooked.*

COURBER, *v. neut.* ſe courber, *v. recip. To bend, to bow.*

Courber (*ou* ſe courber ſous un faix.) *To bend under a burden.*

COURBES ☞, *ſ. f.* (*ou* côtes de navire.) *The ribs of a ſhip, the futtocks.*

COURBETTE, *ſ. f.* (certain manége que l'on apprend à un cheval.) *Curvet, the curveting of a horſe.*

COURBETTER, *verb. neut.* (faire des courbettes.) *To curvet.*

COURBURE, *ſ. f.* (inflexion, état d'une choſe courbée.) *Crookedneſs, bent, or bending.*

COURCAILLET, *ſ. m.* (appeau à cailles.) *A cateal.*

COURÉE, *ſ. f. ou* Couroi, *ſ. m.* (terme de marine. Compoſition de ſuif, de ſoufre, de réſine, & de verre pilé, dont on frotte les vaiſſeaux.) *Graving*, a mixture of tallow, brimſtone, roſin, and glaſs powder, uſed to preſerve a ſhip.

Donner la courée à un bâtiment, (le ſuiver.) *To new grave a ſhip.*

COUREUR, *ſ. m.* (qui court.) *A runner.*

☞ Coureur, (celui qui va & vient, un rodeur.) *A rambler.*

☞ Coureur, (petit garçon libertin.) *An idle boy.*

☞ Coureur (*ou* écumeur) de mer. *A ſea-rover.*

* Coureur, (amant volage & libertin qui va de belle en belle, un inconſtant.) *A rover, an inconſtant lover.*

Une femme de mérite veut de l'attache, & ne ſçauroit aimer un coureur. *A woman of merit expects conſtancy, and cannot love a rover.*

☞ Coureurs, (cavaliers détachés du gros de l'armée.) *Scouts.*

☞ Coureur, (cheval de ſelle qui eſt déchargé de taille.) *Runner, courſer*, a free horſe for the gallop.

☞ Coureur de vin, (officier de la maiſon du Roi qui a ſoin de porter à la chaſſe & ailleurs de quoi faire collation.) *An officer that carries proviſions with him for the King when he rides abroad, but eſpecially when he rides a hunting.*

COUREUSE, *ſ. f.* (femme qui va & vient & qui n'arrête guere en ſon logis.) *A gaddar, a gadding houſewife, a rambling* (or *goſſiping*) *woman.*

☞ Coureuſe, (femme proſtituée.) *A runner, a proſtitute, a whore, a common crack.*

COURGE, *ſ. f.* (plante rempante qui eſt de la nature des citrouilles.) *A gourd.*

COURIER, V. Courrier.

COURIR *ou* COURRE, *verb. neut.* (aller de viteſſe & avec impétuoſité.) *To run, to go apace.*

☞ Courir *ou* courre la poſte. *To ride poſt.*

Courir à bride abbatue. *To ride full gallop* or *full ſpeed.*

* Courir à une charge, (être dans le chemin d'y parvenir.) *To be in a fair way of getting an office.*

* Courir après quelque choſe, (la rechercher avec ardeur.) *To run after a thing, ambitiouſly to ſeek after it, to court it.*

☞ Courir, (aller ça & là, & ſans s'arrêter longtems en un endroit.) *To run up and down, to ramble about, to gad up and down, to rove.*

Courir le pays. *To range the world.*

* Courir, (couler, en parlant des choſes liquides.) *To run, flow*, or *ſtream.*

* Courir, (en parlant du tems.) *To run, ſlip*, go or *paſs away.*

* Courir, (en parlant d'un certain terme au bout duquel ſe doit payer *ou* effectuer quelque choſe.) *To go on.*

* La nouvelle *ou* le bruit court, qu'il eſt mort. *It is ſaid, it is given out* or *reported, there's a talk* or *a report that he is dead.*

* Faire courir un bruit. *To be author of a report, to ſpread a report* or *news.*

* Courre *ou* courir ſur le marché de quelqu'un, (tâcher d'emporter ce qu'il marchande.) *To go to take a bargain out of one's hands.*

* Courir ſur le marché *ou* ſur les briſées de quelqu'un, (vouloir emporter ce à quoi il a prétendu le premier.) *To interfere with one.*

* Courir, (être en vogue.) *To be in vogue* or *in faſhion, to be current.*

C'eſt la couleur qui court. *This is the colour in faſhion.*

La mode qui court. *The general faſhion*, or *the faſhion in vogue.*

La monnoie qui court. *Money that goes, current money.*

Au tems qui court. *As times go.*

* Maladie qui court. *A rife diſeaſe.*

☞ Les ſantés couroient à la ronde. *The healths went about.*

☞ Faire courir la voix, (demander les avis à ceux qui compoſent une aſſemblée.) *To put the queſtion to the vote.*

* Vous verrez bientôt courir deux chanſons de ſa façon. *You will ſoon ſee abroad two ſongs of his own making.*

* Faire courir (publier) un manifeſte. *To publish a manifeſto.*

Les manifeſtes qu'on fait courir. *The manifeſto's that are abroad.*

Courir *ou* courre, *verb. act.* (pourſuivre à deſſein d'attaquer.) *To purſue, to hunt* or *courſe.*

Courir quelqu'un pour le prendre. *To purſue one in order to catch him.*

Courir un cerf. *To hunt* or *chaſe a ſtag.*

On l'a couru par toute la ville. *They have hunted him all the town over.*

* Courir une charge. *To hunt after a place.*

* Courir un bénéfice. *To ſue for a benefice.*

☞ Courre un cheval, (le faire courir à toute bride étant monté deſſus.) *To gallop* or *to run a horſe.*

* Courir fortune, courir riſque. *To run the hazard.*

* Courir une belle fortune, (être en paſſe de parvenir à quelque choſe de grand.) *To be in a fair way of preferment.*

☞ Courir le plat pays, (le ravager, le piller.) *To ſpoil, waſte, harraſs, and ravage a country, to pillage and ravage a country, to pillage and plunder, to infeſt the country, to make inroads into it.*

☞ Courir les mers, *ou* la mer. *To rove on*, or *up and down the ſea, to infeſt the ſeas.*

☞ Courir le pays, (courir le monde, voyager.) *To go up and down the world, to travel about.*

☞ Courir le bal. *To go from one ball to another.*

* Courir les ruelles, (aller de viſite en viſite chez les dames.) *To pay frequent viſits to ladies.*

☞ Courre *ou* courir la bague. *To run the ring*, or *at the ring.*

* Être fou à courir les rues, *ou* à courir les champs, (être tout-à-fait fou *ou* extravagant.) *To be mad*, or *ſtark, ſtaring mad, to be out of one's wits.*

† Courir la pretentaine. *To gad up and down.*

* Courre *ou* courir le guilledou, (aller en débauche.) *To haunt bawdy-houſes, to go a whore-hunting.*

* Courir les tables, (en parlant des paraſites.) *To go a ſpunging, to be a ſmell-feaſt*, or *a trencher-fly.*

☞ Nous courûmes diverſes bordées, (terme de marine.) *We tacked about ſeveral times.*

☞ Courre ſus, courir ſus, (ſe jetter ſur quelqu'un pour le maltraiter.) *To fall upon one.*

COURLIS, V. Corlis.

COURONNE, *ſ. f.* (ornement de la tête des Princes ſouverains.) *A crown, a diadem.*

* Couronne (ſouveraineté.) *A Crown, Sovereignty.*

* Couronne, (état, royaume.) *Crown, kingdom, monarchy.*

☞ Couronne Ducale, Couronne de Comte, Couronne de Marquis. *A Duke's, Earl's*, or *Marqueſs's Coronet*

Couronne, (tour de branches *ou* de fleurs.) *A crown* or *garland, a wreath.*

☞ Couronne, (tonſure cléricale.) *A Prieſt's ſhaven crown.*

☞ Couronne, (la partie qui eſt immédiatement au-deſſus du ſabot du cheval.) *A horſe's coronet*

☞ Ouvrage à couronne, *ou* ouvrage couronné, (piéce de fortification.) *A crown'd work* in fortification.

☞ Enter en couronne. *To graft between the bark and the tree.*

Couronné, *adj. Crowned.*

* Couronné, (environné.) *Incompaſſed, invironed.*

☞ Arbre couronné, (*ou* uſé.) *A tree grown up to its full height.*

COURONNEMENT, *ſ. m.* (cérémonie pour couronner les Souverains.) *Crowning* or *coronation.*

* Couronnement, (accompliſſement.) *Perfecting* or *perfection, accompliſhment.*

☞ Couronnement, (en architecture.) *Crowing, top*, or *coping* in building.

☞ Couronnement, ouvrage couronné, *ou* à couronne, (terme de fortification, pour dire des dehors avancés, *ou* deux ouvrages joints enſemble au-delà de la pointe du baſtion.) *Crown-work.*

COURONNER, *verb. act.* (mettre une couronne ſur la tête.) *To crown.*

* Couronner, (récompenſer.) *To crown* or *reward.*

* Couronner, (achever, mettre la derniere perfection.) * *To crown, to make perfect, to finish.*

COUROY, COURRE, V. { Courée. Courir.

COURRETIER, V. Courtier.

COURRIER, *ſ. m.* (qui court la poſte pour porter les dépêches.) *A courier, an expreſs.*

COURROIE, *ſ. f.* (bande de cuir.) *Strap, leather ſtring, latchet.*

Courroucé, ée, *adj. Provoked, angered, angry, raging.*

Mer courroucée. *An angry* or *raging ſea.*

COURROUCER, *verb. act.* (mettre en courroux, irriter.) *To anger, to provoke to anger.*

COURROUCER, ſe courroucer, *verb. rec.* (ſe mettre en colere.) *To be angry, to fly into a paſſion.*

* Se courroucer, (en parlant de la mer.) *To be angry* or *raging.*

COURROUX, *ſ. m.* (colere.) *Anger, wrath, paſſion.*

* Le courroux de la mer. *The raging of the ſea.*

COURROY, COURROYE, V. Couroi, *ſous courée.* Courroie.

COURS, *ſ. m. from* courir, (flux, mouvement de quelque choſe qui eſt liquide.) *Courſe, running, ſtream, current.*

Le cours (ou le mouvement) des aſtres. *The courſe of the ſtars.*

* Cours, (eſpace de tems.) *Courſe, term ſpace of time.*

Le cours de la vie. *The ſpace of life.*

* Le cours (le train) d'une affaire. *The courſe of a buſineſs.*

* Cours, (progrès.) *Courſe, progreſs, current, ſtream.*

Guillaume III a arrêté le cours des victoires de la France. William III *has ſtopp'd the courſe of the* French *victories.*

Le cours du vice. *The courſe of vice.*

Couper cours à quelque mal. *To ſtop the courſe of an evil, to put a ſtop to it.*

Faire le cours, (en terme de mer, croiſer.) *To cruiſe.*

Vaiſſeaux armés en cours. *Ships armed for cruiſing, cruiſers.*

Le cours d'un vaiſſeau. *The courſe of a ſhip.*

Un voyage de long cours, (un long voyage ſur mer.) *A long voyage.*

* Cours, (étude de toutes les parties d'une ſcience.) *The ſtudy of all the parts of any ſcience.*

Faire ſon cours de philoſophie. *To ſtudy philoſophy.*

Acheter un cours de philoſophie. *To buy a whole body of philoſophy.*

Cours, (lieu agréable où l'on ſe promene en caroſſe.) *A place where perſons of quality reſſort to take the air in their coaches, as they do here as* hyde park *in ſummer.*

Cours de ventre, (flux de ventre.) *A looſeneſs.*

Monnoie qui a cours, (ou qui court.) *Current money, money that goes.*

Avoir cours, (être en vogue.) *To be in vogue, to take.*

Livre qui a cours. *A book that ſells* or *takes.*

Mode qui a cours. *A mode much taken up.*

Une choſe qui n'a plus cours. *A thing out of date, out of uſe, cry'd down, not current.*

Le cours (ou le courant) du marché. *The current price of the market.*

COURSE, *ſ. f.* (mouvement de celui qui court.) *A running* or *race.*

La courſe du ſoleil, & de la lune, (en termes poëtiques.) *The courſe of the ſun and moon.*

* Courſe, (le cours de quelque emploi ou de quelque travail.) *Race, career.*

Courſe, (acte d'hoſtilité.) *Inroad, incurſion, irruption.*

* Courſe, (peine & voyage qu'on fait pour quelque choſe.) *Going backward and forward to do a thing for one, pains, trouble.*

Courſe, (traite, voyage expéditif.) *Journey, riding, ride.*

Le Roi lui a donné cent guinées pour cette courſe. *The King gave him a hundred guineas for that journey.*

Son cheval outré d'une ſi longue courſe, tomba mort. *His horſe quite ſpent with ſuch a hard riding, fell dead.*

La courſe ou le cours d'un vaiſſeau. *The cruiſe* or *cruiſing of a ſhip.*

COURSIE, *ſ. f.* ou COURSIER, *ſ. m.* (paſſage qui eſt entre les bancs des forçats dans une galere.) *The courſey* of a galley.

COURSIER, *ſ. m.* (cheval de taille noble.) *A courſer, a ſteed.*

Courſier, (gros canon qui eſt ſous la courſe.) *A cannon planted in the courſey.*

COURSIER, V. Courſie.

COURT, te, *adj.* (qui n'eſt pas ſi long qu'une autre choſe de même eſpéce.) *Short.*

Court, (bref, qui ne dure guere.) *Short, brief.*

Les jours ſont fort courts en hyver. *Days are very ſhort in winter time.*

Le prédicateur a été fort court, (il n'a pas prêché long-tems.) *The Miniſter has been very ſhort, he has made a very ſhort ſermon.*

Un homme court (qui a la taille petite & entaſſée.) *A ſhort man,* † *a ſhort arſe.*

Piſtole qui eſt courte, (ou legere.) *A light piſtole, that does not weigh its full weight.*

* C'eſt le plus court, (ou le meilleur moyen.) *It is the beſt way,* or *the beſt courſe.*

* Il fut court d'argent, (ſon argent lui manqua.) *His money fell ſhort.*

* Il eſt court de mémoire, ou il a courte mémoire, (la mémoire lui manque.) *He has a ſhort memory.*

Le chemin le plus court, le plus court chemin, ou le plus court. *The ſhorteſt cut, the neareſt way.*

Avoir la vue courte, (ne voir pas de loin.) *To be ſhort ſighted.*

* Ses vues ſont courtes, (il manque de prévoyance.) *He is ſhort ſighted, he wants forecaſt.*

* Il s'eſt trouvé court, (il n'a pu parvenir à ſon deſſein.) *He came ſhort of his deſign.*

* † Sçavoir le court ou le long d'une affaire, (ſçavoir ce qui en eſt ou qui en ſera.) *To know the ſhort and the long of a buſineſs.*

COURT, *adv.* (avec peu de longueur.) *Short.*

Tourner court. *To turn ſhort.*

Couper court. *To cut ſhort.*

Pour vous le faire court, (pour abréger.) *To be ſhort, in ſhort, to ſum up all, not to hold you long.*

S'arrêter tout court. *To ſtop ſhort,* or *ſuddenly, on a ſudden.*

Je me retirai tout court, (ou auſſi-tôt.) *I went away preſently.*

* Demeurer court ou tout court dans quelque diſcours, (perdre ce qu'on veut dire, ne ſçavoir plus où l'on en eſt.) *To be at a ſtand, not to know what to ſay.*

* Demeurer court ou tout court, (ne ſçavoir que répondre.) *To be mum, not to have a word to ſay, to be put to a ſtand,* or *a nonplus.*

* Tenir de court, (donner peu de liberté.) *To keep ſhort, to keep under, to keep in, to keep a ſtrict hand over.*

* Prendre quelqu'un de court, (le preſſer ſans lui donner aſſez de tems pour ſatisfaire.) *To be hard with one, to preſs him.*

COURTAGE, *ſ. m.* (métier & ſalaire de courtier.) *Brokage,* or *brokerage, the trade* or hire of a broker.

COURTAUD, *ſ. m.* Courtaude, *ſ. f.* (qui eſt de taille courte, groſſe & entaſſée.) *A ſhort thick-ſet man* or *woman,* † *a ſhort arſe.*

Courtaud, (eſpéce de baſſon raccourci qui ſert de baſſe aux muſettes.) *A ſhort baſſoon,* a ſort of muſical inſtrument.

Courtaud, (cheval écourté.) *A crop* or *cropped horſe, a bobtail.*

Chien courtaud. *A cropped dog.*

† Courtaud, ou courtaud de boutique, (terme de mépris, pour dire un garçon de boutique.) *A ſhop-keeper's man.*

COURT-BOUILLON, *ſ. m.* (maniere de faire cuire certains poiſſons.) *A particular way of dreſſing of fiſh.*

COURTE-BOULE, *ſ. f.* (ſorte de jeu de boule.) *Bowls, ſhort bowls,* a play ſo call'd.

COURTEMENT, *adv.* (brièvement.) *Ex.* Il racontoit courtement, & ainſi ſes contes n'ennuyoient jamais. (*Buſſy. Rab.*) *He made his ſtories ſhort, and ſo they never tired.*

COURTE-PAILLE, COURTEPOINTE, V. Paille. Contrepointe.

COURTIER, *ſ. m.* (celui qui s'entremet pour faire des ventes, des prêts d'argent.) *A broker,* one that helps people to bargains.

Courtier de chevaux. *A jocky, a horſe courſer, one that gets cuſtomers for horſes.*

Courtier de vin. *A wine cooper.*

Courtier de lard. *A viſiter of greaſe and bacon.*

COURTINE, *ſ. f.* (terme de fortification, le mur qui eſt entre deux baſtions.) *A courtain* in fortification.

COURTISAN, *ſ. m.* (homme de cour.) *A courtier.*

COURTISANE, *ſ. f.* (femme publique.) *Curteſan, a miſs,* † *a crack, a whore.*

Courtiſé, ée, *adj. Courted.*

COURTISER, *verb. act.* (faire ſa cour à quelqu'un.) *To court one, to make one's court to him.*

Courtiſer les dames, (leur faire l'amour.) *To court the ladies, to make love to them.*

* Courtiſer les muſes, (ſe plaire aux belles lettres, ſur-tout à la poëſie.) *To court the muſes.*

COURTOIS, *adj.* (civil, gracieux.) *Courteous, civil, affable, kind.*

Courtoiſement, *adv.* (d'une maniere courtoiſe.) *Courteouſly, civilly, kindly.*

COURTOISIE, *ſ. f.* (civilité.) *Courteſy, civiliey.*

Courtoiſie, (bon office.) *Courteſy, kindneſs,* or *good turn.*

COURTPENDU, V. Capendu.

COURU, ue, *adj. Run after, purſued, chaſed, hunted,* &c. V. Courir, *act.*

COURVÉE, V. Corvée.

COURVETTE, *ſ. f.* ou Corvette, (petit vaiſſeau leger.) *A kind of french bark* or *veſſel, a tender.*

COUSIN, *ſ. m. Couſin* or *couſen.*

Couſin germain. *Couſin german,* or *firſt couſin.*

* Couſin, (grand ami.) *Crony, intimate friend.*

Couſin iſſu, ou remué de germain. *Second couſin.*

Couſin, (ſorte de mouſheron piquant & fort importun.) *A kind of gnat,* a *midge.*

Couſin, (eſpéce de gâteau.) *A kind of paſtry knack* or *cake.*

COUSINAGE, *ſ. m.* (parenté qui eſt entre couſins.) *The being a couſin, relation.*

☞ Cousinage, (toute l'assemblée des cousins ou des parens.) *Kindred, relations.*
COUSINE, *ſ. f. A couſin, a she-couſin,* V. Couſin, *maſc.*
COUSINER †, *verb. act.* (appeller quelqu'un couſin.) *To couſin, to call couſin.*
COUSOIR, *ſ. m.* (pour coudre les livres qu'on veut relier.) *A ſowing preſs.*
COUSSIN, *ſ. m.* (ou carreau.) *Cuſhion.*
☞ Couſſin, (oreiller.) *A pillow.*
COUSSINET, *ſ. m.* (petit couſſin.) *A bag.*
Couſſinet de ſenteur. *A ſweet bag.*
☞ Couſſinet de cheval. *A pad.*
☞ Couſſinet, (qu'on porte ſur l'eſtomac pour ſe tenir chaud, un devant d'eſtomac.) *A quilted ſtomacher.*
COUST, *ſ. m.* (ce qu'une choſe coûte.) *Coſt, price, charge.*
COUSTER, *&c.* V. Coûter, *&c.*
COUSTUME, *&c.* V. Coutume.
COUSU, ue, *ad.* (*from* coudre.) *Sowed, ſtitched,* &c.
Couſu (ou plein de contre-vérités.) *Full, or made up of contradictions.*
* † Il eſt tout couſu de piſtoles, (il en a beaucoup.) * † *He is well lined, he is full of gold.*
* † Mais bouche couſue, (ſoyez ſecret, n'en dites rien.) *But mum,* or, *but mum is the word;* or * † *but not a word of the pudding, be ſure you keep counſel.*
Coûtant, *adj. m.* prix coûtant, (le prix qu'une choſe a coûté.) *The price that a thing ſtands in.*
COUTEAU, *ſ. m.* (inſtrument à couper.) *A knife.*
☞ Couteau, (courte épée.) *A little or ſhort ſword.*
☞ Couteau de chaſſe, (coutelas.) *A wood knife, a hanger.*
* † Ils ſont à couteaux-tirés. * † *They are at daggers drawing.*
☞ Roue en couteau, (ſorte de roue de moulin.) *A cod wheel.*
COUTELAS, *ſ. m.* (épée courte & large qui ne tranche que d'un côté.) *A hanger.*
Coutelé, ée, *adj. Flawtered.*
Ex. Peau de mouton, *ou* d'agneau toute coutelée. *A ſheep* or *lamb's ſkin flawtered.*
COUTELERIE, *ſ. f.* (art de faire des couteaux.) *A making of knives.*
COUTELIER, *ſ. m.* (artiſan qui fait des couteaux, des ciſeaux, & autres inſtrumens tranchans.) *A cutler.*
COUTELIÈRE, *ſ. f.* (étui à couteaux.) *A caſe of knives.*
COUTER, *verb. neut.* (être acheté à un certain prix.) *To coſt, to ſtand in.*
Combien vous coûte, que vous coûte ce chapeau ? *How much does your hat coſt ? what does that hat ſtand you in ?*
☞ Coûter, (être cauſe de dépenſe, de perte, de douleur, de peine, de ſoin.) *To coſt, to be dear, chargeable, painful,* or *troubleſome.*
Je ne veux point plaider, les procès coûtent trop. *I won't go to law, law ſuits are too chargeable.*
Il coûte beaucoup à bâtir. *Building is very chargeable.*
Mon fils me coûte plus de mille piéces tous les ans. *My ſon coſts me above a thouſand pound a year.*
Cet ouvrage lui a coûté bien du tems. *That piece of work has coſt him a great deal of time; he has been a long time about it.*
La gloire coûte à acquérir. *The purchaſe of glory is a dear purchaſe.*
Les honneurs coûtent à qui veut les poſſeder. P. *Much worſhip, much coſt.*
Cette perte lui a coûté bien des ſoupirs. *That loſs has coſt him many a ſigh.*
Il lui en coûte beaucoup d'avoir été abſent. *He pays dear for his abſence.*
* L'argent ne lui coûte guère, (il le prodigue.) *He throws his money away, he knows not the value of money.*
Quand il fait l'amour, rien ne lui coûte, (il n'épargne rien.) *When he is in love, he does not care what he ſpends,* or *he thinks nothing dear.*
* Quand il eſt queſtion d'obliger ſes amis, rien ne lui coûte, (il ne trouve rien de difficile.) *He never thinks any thing difficult* or *troubleſome to ſerve his friend.*
La complaiſance ne lui coûte rien. *Complaiſance is no trouble to him.*
* Les plus grands crimes ne coûtent rien aux ambitieux, quand il s'agit d'une couronne. *Ambitious men boggle* or *ſtick at no crimes, when a crown is in view.*
* Les crimes les plus énormes ne lui coûtent rien. *He commits the moſt enormous crimes without the leaſt remorſe* or *reluctance.*
* Tout lui coûte, (il a peine à faire tout ce qu'il fait.) *He does every thing againſt the grain.*
* Jamais réſolution ne m'a tant coûté à prendre. *I never was ſo long reſolving about any thing.*
COUTIER, *ſ. m.* (celui qui fait des coutils.) *A ticking-maker.*
COUTIL, *ſ. m.* (eſpéce d'étoffe faite de fil de chanvre *ou* de lin.) *Tent cloth, ticking.*
COUTRE, *ſ. m.* (fer tranchant qui fait partie de la charrue.) *Coulter, plough-hare.*
COUTUME, *ſ. f.* (habitude contractée dans les mœurs, les geſtes, *&c.*) *Cuſtom, way,* or *habit.*
Avoir de coutume, *ou* avoir coutume, (avoir accoutumé.) *To be wont, to uſe.*
Il en uſe comme de coutume. *He does juſt as he uſed to do.*
Plus que de coutume. *More than ordinary.*
☞ Coutume, (uſage.) *Cuſtom, uſage, uſe.*
☞ Coutume, (droit municipal qui a force de loi.) *Cuſtom* or *common law.*
☞ Coutume (livre qui contient le droit coutumier.) *A common law book.*
☞ Coutume, (certains droits & impôts qui ſe payent en quelques paſſages.) *Cuſtom* or *toll.*
Coutumier, iere, (ordinaire, accoutumé.) *Cuſtomary, accuſtomed, common, ordinary.*
☞ Coutumier, *adj. m.* (qui appartient à la coutume.) *Common.*
Ex. Droit coutumier. *Common law.*
Pays coutumier, (qui ſe gouverne par la coutume.) *A country that governs it ſelf by cuſtom,* or *by the common law.*
COUTUMIER, *ſ. m.* (livre qui contient le droit municipal.) *A common law book.*
COUTURE, *ſ. f.* (*from* coudre, aſſemblage de ce qui eſt couſu.) *A ſeam.*
☞ Couture, (action de coudre.) *Sowing, ſtitching.*
* † Ils furent défaits à plate couture, (ou entierement.) *They were utterly defeated,* or *totally routed.*
☞ Couture, (cicatrice qui reſte d'une plaie.) *Seem* or *ſcar.*
COUTURIER, V. Tailleur.
COUTURIERE, *ſ. f.* (qui travaille en couture de linge.) *A ſeamſtreſs.*
☞ Couturiere, (qui travaille en couture d'habits.) *A woman taylor, a mantua-maker.*
Couvé, ée, *adj. Sit on,* &c. V. Couver.
* Un air couvé. *A cloſe, fuſty air.*
COUVÉ, *ſubſt. Ex.* Sentir le couvé. *To have a fuſty ſmell.*
COUVÉE, *ſ. f.* (les œufs qu'un oiſeau couve en même tems.) *A courſe of eggs.*
☞ Couvée, (tous les petits qui ſont éclos des œufs couvés.) *A brood.*
COUVENT, V. Convent.
COUVER, *verb. act.* (en parlant des oiſeaux qui ſe tiennent ſur leurs œufs pour les faire éclorre.) *To brood,* or *ſit on.*
* Couver de mauvais deſſeins. *To brood, hatch,* or *brew ill deſigns.*
* Couver une maladie. *To brood a diſtemper.*
* Couver quelqu'un des yeux, (le regarder avec tendreſſe & affection.) *To have always one's eyes fixed upon one.*
* † Couver, *verb. neut.* (mettre un couvet ſous ſoi, pour ſe chauffer.) *To warm one's ſelf* as dutch women do, *with a ſtove* under their coats.
* Couver, (être caché.) *To lie,* or *to be hid, to lurk, to lie lurking.*
Le feu couve ſous la cendre. *The fire lies hid,* or *lurks under the aſhes.*
Une longue preſcription couvoit ces uſurpations. *A long preſcription ſcreen'd thoſe uſurpations.*
COUVER, ſe couver, *verb. recip. To lie hid* or *lurking.*
COUVERCLE, *ſ. m.* (ce qui ſert à couvrir quelque choſe.) *A cover, a lid.*
Couvercle à pot. *A pot-lid.*
Couvert, te, *adj. Covered,* &c. V. Couvrir.
Chemin couvert, (ou corridor, terme de guerre.) *The covered way.*
☞ Pays couvert, (ou rempli de bois, d'arbres.) *A woody country.*
☞ Lieu couvert, (ou ombragé.) *A ſhady place.*
Cueillier couverte, V. Cuillier.
☞ Couvert, (vêtu.) *Clad,* or *cloathed.*
☞ Couvert de plaies. *Full of wounds.*
* Couvert de honte. *Loaded with infamy,* or *ſhame.*
* Couvert de gloire. *Loaded with honour.*
* Couvert, (caché.) *Cloſe, hidden, hid, ſecret.*
☞ Temps couvert, (ou obſcur.) *Cloudy, dark,* or *overcaſt weather.*
* Couvert, (diſſimulé, caché.) *Cloſe, reſerved, diſſembling.*
* Mots couverts, paroles couvertes, (mots ambigus.) *Dark, obſcure,* or *ambiguous words.*
☞ Vin couvert, (qui eſt d'une couleur fort chargée.) *Deep,* or *full-bodied wine.*
☞ Il étoit couvert de ſueur. *He was all over in a ſweat.*
COUVERT, *ſ. m.* (la nappe, les ſerviettes, *&c.* pour couvrir la table.) *The cloth.*
Mettre le couvert. *To lay the cloth.*
☞ Couvert, (aſſiette & ſerviette, *&c.* qu'on ſert pour chaque perſonne.) *A cover, a plate with a napkin, knife, fork, and ſpoon.*
Il manque là un couvert. *There wants a cover.*
☞ Couvert, (toit, logement, retraite.) *Covert, ſhelter, roof, lodging.*
Donner le couvert à quelqu'un. *To take a man under one's roof, to give him one's houſe for ſhelter.*
Si j'avois le couvert pour cette nuit dans cette maiſon. *If i could get a lodging in that houſe for this night.*
☞ Couvert, (lieu couvert d'arbres.) *Covert, thicket, a ſhady place.*
☞ Couvert, (enveloppe d'un paquet de lettres.) *Cover.*

A couvert, *adv.* (à l'abri : il ſe dit du lieu où l'on ſe peut garantir de quelque mal.) *Under a covert*, or *shelter*.

Je ne crains point la pluie, je ſuis à couvert. *I don't fear the rain, i'm under a covert*, or *shelter*.

Être à couvert d'un bois. *To be under the covert*, or *shelter of a wood*.

☞ Se mettre à couvert des ardeurs du ſoleil. *To shelter*, or *ſecure one's ſelf from the burning heat of the ſun*.

* Mettre ſon bien à couvert, *ou* en ſureté. *To ſecure one's eſtate*.

Être à couvert de quelque danger, (être en ſureté.) *To be ſheltered, to be ſecure*, or *free from a danger*.

* Je me tins couvert, & ne m'ouvris en aucune façon du monde. *I remain'd cloſe, or i keep on the reſerve, and did not open my ſelf in the leaſt*.

*† Être à couvert, (*ou* en priſon.) *To be laid up in priſon*.

COUVERTE, *ſ. f.* (mot des Levantins, pour dire pont, *ou* tillac.) *A deck*.

Couvertement, *adv.* (ſecrettement & en cachette.) *Covertly, cloſely, ſecretly, in ſecret, privately*.

COUVERTURE, *ſ. f.* (ce qui ſert à couvrir.) *A cover*

☞ Couverture de lit. *A coverling*, or *coverlet*.

☞ Faire la couverture, (replier le drap & la couverture.) *To lay the bed down*.

☞ Couverture de laine. *A blanket*.

Berner dans une couverture. *To toſs in a blanket*.

☞ Couverture velue. *A rug*.

☞ Couverture de maiſon. *The roof of a houſe*.

Couverture, (voile, prétexte.) *Cover, cloak, pretence, blind, colour*.

COUVERTURIER, *ſ. m. A maker*, or *ſeller of bed coverings*.

COUVET, *ſ. m. from* couver, (pot que certaines femmes rempliſſent de feu & mettent ſous elles pour ſe chauffer.) *A ſtove*, ſuch as dutch women uſe in winter time under their petticoats.

COUVEUSE, *ſ. f.* (qui couve.) *That broods*, or *ſits on eggs*.

COUVI, *adj. m. Ex.* Oeuf couvi, œuf à demi couvé, *ou* gâté pour avoir été gardé trop long-temps. *A rotten egg*.

COUVRE-CHEF, *ſ. m.* (coiffure de villageoiſe.) *Kerchief*.

COUVRE-FEU, *ſ. m.* (morceau de fer, *ou* de cuivre qu'on met devant le feu lorſque la viande eſt à la broche.) *A hollow piece of iron*, or *braſs, ſet before the fire to reſpect the heat thereof upon the meat on the ſpit*.

☞ Couvrefeu *ou* courfeu, (ſignal de retraite qu'on donne au ſon d'une cloche dans les villes de guerre pour ſe coucher, pour avertir qu'on ne ſorte plus.) *Curfew*, or *curfew-bell*.

COUVRE-PLAT, *ſ. m. A cover, a diſh-cover*.

COUVREUR, *ſ. m. Ex.* Couvreur de maiſons, *ou* couvreur en tuile. *A bricklayer*, or *tiler*.

COUVREUSE, *ſ. f.* (femme *ou* veuve de couvreur.) *A bricklayer's wife*.

☞ Couvreur en ardoiſe. *A ſlater*.

☞ Couvreur en chaume. *A thatcher*.

☞ Couvreur de chaiſes. *A chair-maker*.

COUVRIR, *verb. act.* (mettre une couverture ſur une choſe pour la cacher, la conſerver, l'orner, *&c.*) *To cover*.

* Couvrir, (cacher, tenir ſecrettes ſes penſées, ſes deſſeins.) *To cover, hide, conceal, to keep cloſe* or *ſecret*.

* Couvrir, (cacher, diſſimuler, déguiſer.) *To cover, cloak, colour, palliate, diſſemble*, or *diſguiſe*.

☞ Couvrir, (remplir, charger.) *To cover, load, charge*, or *fill*.

Couvrir la mer de navires. *To cover the ſea with ſhips*.

Couvrir un habit d'or & d'argent. *To cover*, or *dawb a ſuit with gold and ſilver lace*.

* Couvrir de honte, d'opprobre, de confuſion, d'infamie, (cauſer beaucoup de honte, deshonorer.) *To load with ſhame, diſgrace, confuſion, and infamy*.

☞ Couvrir une muraille de marbre, (l'enduire de marbre.) *To line*, or *to do over a wall with marble*.

* Couvrir quelqu'un, (obſcurcir ſa gloire.) *To drown one, to obſcure his merit*.

Une voix qui couvre les autres. *A voice that drowns that of other people*.

☞ Couvrir d'or quelque choſe. *To overlay a thing with gold*.

☞ Couvrir une cavale, (en parlant d'un cheval qui s'accouple avec elle.) *To leap*, or *horſe a mare*.

☞ Couvrir une chienne, (en parlant d'un chien.) *To line a bitch*.

† Couvrir le viſage, *ou* la joue à quelqu'un, (lui donner un ſoufflet.) *To give one a box on the ear*, or *a ſlap over the face*.

☞ Couvrir la table, (mettre le couvert.) *To lay the table-cloth, to ſpread the table, to cover the table*. *R.* I never found this laſt phraſe but in *Littleton*.

COUVRIR, ſe couvrir, *verb. recip.* mettre ſon chapeau. *To put one's hat on, to be covered*.

Couvrez-vous. *Be covered, put on your hat*.

Il ne ſe couvre jamais en ma préſence. *He never keeps his hat on before me*.

☞ Se couvrir (ſe vêtir) d'un bon habit. *To put on a good ſuit, to cloath one's ſelf with a good ſuit of cloaths*.

Se couvrir richement, (porter des habits riches.) *To wear rich cloaths*.

* Se couvrir d'honneur & de gloire, (acquérir beaucoup de gloire.) *To get much honour and praiſe*.

*† Se couvrir d'un ſac mouillé, (donner une méchante excuſe.) *To bring a frivolous excuſe*.

☞ Le Ciel, *ou* le temps commence à ſe couvrir, *ou* à ſe brouiller, à s'obſcurcir de nuages. *The ſky begins to be overcaſt*.

COY, COYEMENT, V. Coi, Coiement.

COYON, *ſ. m.* (poltron, lâche.) *A coward*, or *daſtard*.

COYONER, *verb. act.* (traiter quelqu'un en coyon, lui faire quelque indignité.) *To abuſe*, or *make a fool of*.

COYONNERIE, *ſ. f.* (lâcheté, indignité.) *Cowardiſe, a baſe* or *cowardly action, ſneakingneſs*.

☞ Coyonnerie, (ſotiſe, impertinence, badinerie.) *Silline ſs, foolery, a pitiful idle ſtory, a triſle*.

C R

CRABE, *ſ. f.* (eſpéce d'écreviſſe.) *A crab*, or *lobſter*.

CRAC, (mot qui exprime le bruit que font certains corps.) *Crack, a cracking noiſe*.

CRACHAT, *ſ. m.* phlegme qu'on crache.) *Spittle*.

*† Craché, ée, *adj. Spit*.

*† C'étoit lui tout craché, (il lui reſſembloit beaucoup.) *He was as like him as if he had been ſpit out of his mouth*.

CRACHEMENT, *ſ. m.* (action de cracher.) *Spitting* or *ſpawling*.

CRACHER, *verb. act.* (jetter hors la bouche.) *To ſpit*, or *ſpit out, to ſpawl*.

Cracher du ſang. *To ſpit blood*.

*† Cracher au baſſin, (donner de l'argent pour contribuer à quelque choſe.) *To contribute, to club*.

* Cracher au nez de quelqu'un, (le bafouer, le mépriſer.) *To ſpit in one's face*.

* Cracher des injures, (dire beaucoup d'injures.) *To rail* or *abuſe, to call names*.

CRACHEUR, *ſ. m.* Cracheuſe, *ſ. f.* (celui *ou* celle qui crache.) *Spitter, a ſpitting, a ſpawling man* or *woman*.

CRACHOIR, *ſ. m.* (vaſe pour recevoir les crachats.) *Spitting-box* or *pot*.

CRACHOTEMENT, *ſ. m.* (action de crachoter.) *Sputtering, ſpitting often*.

CRACHOTER, *verb. neut.* (cracher ſouvent.) *To ſputter, to ſpit often*.

CRAIE, *ſ. f.* (ſorte de terre qui eſt ordinairement blanche.) *Chalk*.

Craignant, *adj.* (indéclinable) une perſonne craignant Dieu. *A perſon that fears God*, or *that has the fear of God*.

CRAINDRE, *verb. act.* (avoir peur de, redouter, appréhender.) *To fear, dread*, or *apprehend, to be afraid of, to ſtand in awe* or *fear of*.

Se faire craindre, (ſe rendre formidable.) *To make one's ſelf to be feared*.

Se faire craindre de quelqu'un, (le tenir dans la crainte.) *To keep one in awe*.

Il eſt à craindre. *It is to be feared*.

Craint, te, *adj. Feared*.

CRAINTE, *ſ. f.* (appréhenſion, peur.) *Fear, apprehenſion, awe*.

La crainte de Dieu. *The fear of God, godly fear*.

☞ Crainte de, *ou* de crainte de, *ou* de crainte que, (de peur de, de peur que.) *For fear, leſt*.

Craintif, ive, *adj.* (timide, peureux.) *Fearful, afraid, timorous, bashful, cowardly*.

Craintivement, *adv.* (avec crainte.) *Fearfully, timorouſly, cowardly*.

CRAION, V. Crayon, *and its derivatives accordingly*.

CRAMOISI, *ſ. m.* (ſorte de teinture qui rend les couleurs qu'on emploie plus vives & plus durables.) *Crimſon*, or *grain colour*.

Teint en cramoiſi. *Died in grain*.

Cramoiſi, ie, *adj.* (de couleur de cramoiſi.) *Crimſon, of a crimſon hue, died in grain*.

*† Sot en cramoiſi, (extrêmement ſot.) *A fool in grain*.

CRAMPE, *ſ. f. ou* goutte crampe, (ſorte de goutte.) *Cramp*.

CRAMPON, *ſ. m.* (piéce de fer recourbée à une *ou* pluſieurs pointes.) *Cramp-iron, a hook*.

Crampons de fer de cheval. *The froſt-nails of a horſeſhoe*.

Cramponné, ée, *adj. Faſten'd with a cramp-iron*.

CRAMPONNER, *verb. act.* (attacher avec un crampon.) *To faſten with a cramp-iron*.

CRAMPONNET, *ſ. m.* (petit crampon.) *A little cramp-iron*.

☞ Cramponnet de tergette. *A lock ſtaple*.

CRAN, *ſ. m.* (entaillure dans un corps dur.) *A notch*.

Le cran d'une fléche. *The notch of an arrow*.

CRANE, *ſ. m.* (la tête de l'homme.) *Scull, the brain pan*.

CRAPAUD, *ſ. m.* (animal venimeux.) *A toad.*

CRAPAUDAILLE, V. Crapodaille, c'eſt la même choſe.

CRAPAUDINE, *ſ. f.* (pierre qui ſe trouve dans la tête d'un crapaud.) *Toadſtone.*

☞ Crapaudine, (herbe.) *Ironwort.*

☞ Crapaudine, (piéce de métail dans laquelle entre le pivot ſur lequel tourne une porte cochere, &c.) *The ſole or ſquare piece of iron*, &c. *wherein the pivot plays or turns in the bottom of a gate.*

☞ Crapaudine, (crevaſſe qui ſe fait aux pieds d'un cheval par les atteintes qu'il ſe donne avec ſes fers.) *Maltlong* or *maltworm*, a horſe's diſeaſe.

CRAPODAILLE, *ſ. f.* (crêpe fort clair.) *Thin crape.*

CRAPULE, *ſ. f.* (vilaine & continuelle débauche en vin & autres liqueurs.) *Drunkenneſs.*

CRAPULER, *verb. neut.* (être dans la crapule.) *To ſuddle*, or *drink hard.*

CRAQUELIN, *ſ. m.* (eſpéce de gâteau.) *Cracknel*, or *crackling*, a ſort of cake.

CRAQUER, *verb. neut.* (il ſe dit des corps qui font crac.) *To crack.*

Faire craquer ſes doigts. *To make one's fingers ſnap.*

CRAQUETEMENT, *ſ. m.* (ſon des corps qui craquent.) *A crack*, or *cracking noiſe.*

CRAQUETER, *verb. neut.* (craquer ſouvent & avec petit bruit.) *To crackle.*

☞ J'entens craqueter le tonnerre. *I hear cracks of thunder.*

CRAQUIGNOLE, V. Croquignole.

CRASSE, *ſ. f.* (ordure.) *Filth*, *naſtineſs*, *a greaſe*, *duſt.*

☞ La craſſe de la tête. *The dandriff.*

☞ La craſſe des métaux, (en la fonte.) *The ſcum*, or *droſs of any metal.*

* La craſſe du collége *ou* de l'école, (ruſticité, défaut de politeſſe de ceux qui ont toujours demeuré dans le collége.) *The rudeneſs, ruſticity or clownishneſs of the ſchool.*

Craſſe, *adj.* (groſſier, épais.) *Groſs*, *thick*, *coarſe.*

* Une ignorance craſſe. *Groſs ignorance.*

CRASSEUSE, *ſ. f. A ſlut.*

Craſſeux, euſe, *adj.* (plein *ou* couvert de craſſe.) *Naſty*, *filthy*, *full of naſtineſs*, *greaſy*, *ruſty.*

Chapeau craſſeux. *A greaſy hat.*

CRASSEUX, *ſ. m. A naſty greaſy fellow*, *a ſloven*, *a ſlovenly fellow.*

CRAVATE, *ſ. f.* (linge qu'on porte autour du cou.) *A cravat*, *or neckcloth.*

CRAVATE, *ſ. m.* (ſorte de cavalier.) *A croat*, a ſort of trooper.

☞ Cravate, (cheval de Croatie.) *A horſe come out of Croatia.*

CRAYE, V. Craie.

CRAYON, *ſ. m.* (morceau de pierre de mine pour écrire, *ou* pour tracer quelque choſe.) *A pencil*, or *crayon.*

☞ Crayon, (portrait d'une perſonne fait avec le crayon.) *A picture in one colour*, *or drawn with crayons.*

* Crayon, (deſcription qu'on fait de quelque perſonne.) *Picture*, or *deſcription of a perſon.*

☞ Crayon, (le premier trait, le plan, l'ébauche d'un tableau.) *The chalking*, *firſt draught*, or *delineation of a picture*, *a ſketch.*

* Crayon, (en parlant des ouvrages d'eſprit.) *Firſt* or *rough draught* of a compoſure, *a ſketch.*

Crayonné, ée, *adj. Chalked*, &c. V. Crayonner.

CRAYONNER, *verb. act.* (portraire avec du crayon.) *To chalk*, or *to draw with crayons*, or *with a pencil.*

☞ Crayonner, (deſſiner groſſiérement.) *To chalk* or *ſketch.*

CRÉANCE, *ſ. f.* (*ou* croyance, ce que l'on croit.) *Belief*, *faith.*

☞ Créance, (*ou* croyance, ſentiment, opinion.) *Belief*, *thoughts*, *opinion.*

☞ Créance, (*ou* croyance, confiance que l'on a en quelqu'un,) *Truſt*, *credit*, *belief.*

☞ Lettres de créance, *ou* en créance. *Credential letters*, or *credentials.*

☞ Créance, (ce que l'on confie à quelqu'un pour dire à un autre.) *Truſt*, *ſecret.*

☞ Créance, (dette active.) *Debt*, *money owing.*

CRÉANCIER, *ſ. m.* Créanciere, *ſ. f.* (celui *ou* celle à qui on doit.) *A creditor.*

CRÉAT, *ſ. m.* (ſous-écuyer en une académie à monter à cheval.) *A creat*, *an uſher to a riding maſter.*

CRÉATEUR, *ſ. m.* (qui crée & tire du néant.) *Creator.*

☞ Recevoir ſon créateur, (recevoir la communion.) *To receive the communion.*

CRÉATION, *ſ. f.* (action de créer.) *Creation.*

CRÉATURE, *ſ. f.* (être créé.) *Creature*, *created being.*

☞ Créature, (perſonne.) *Creature*, *perſon*, *man*, or *woman.*

Vous êtes une étrange créature. *You are a ſtrange creature*, or *a ſtrange man*, or *woman.*

La créature qu'il s'eſt mis dans la tête pour en faire ſa femme. *The creature he fancies for a wife.*

Une pauvre, *ou* chetive créature. *A poor*, or *pitiful creature.*

* Créature, (perſonne qui tient ſa fortune d'une autre.) * *Creature*, one that has been made, *or* preferred by another.

CRECELLE, CRECERELLE, V. { Creſſelle. Creſſerelle.

CRÉCHE, *ſ. f.* (mangeoire des bœufs, des brebis, *&c.*) *A manger*, † *a crib*, or † *cratch.*

CRÉDENCE, *ſ. f.* (table ſur laquelle on met ce qui ſert au Sacrifice de la Meſſe.) *A little cup-board near the Altar*, *where the Church plate is keep.*

CRÉDULITÉ, *ſ. f.* (terme dogmatique.) *Credibility.*

CRÉDIT, *ſ. m.* (réputation d'être bon payeur, qui fait qu'on trouve facilement à emprunter.) *Credit*, *truſt.*

Prendre, *ou* acheter à crédit. *To buy*, or *take upon truſt*, *to* † *take upon tick.*

Vendre *ou* donner à crédit, *ou* faire crédit à quelqu'un. *To truſt one*, *to give him credit.*

P. Faire crédit depuis la main juſqu'à la bourſe. P. *To truſt no farther than one can throw.*

☞ A crédit, (inutilement, envain.) *To no purpoſe.*

☞ Crédit, (réputation, bonne eſtime qui donne créance & conſidération auprès de quelqu'un.) *Credit*, *name*, *eſteem*, *reputation*, *power.*

Dire quelque choſe à crédit, (ſans preuve, ſans fondement.) * *To ſpeak without book*, *to ſay a thing without ground*, *to ſpeak at random.*

CRÉDULE, *adj.* (qui croit facilement.) *Credulous*, *eaſy of belief.*

CRÉDULITÉ, *ſ. f.* (facilité à croire legerement.) *Credulity*, *lightneſs*, or *raſhneſs of belief.*

Créé, ée, *adj. Created.*

CRÉER, *verb. act.* (tirer du néant.) *To create.*

* Créer des charges. *To create offices.*

* Créer, (*ou* contracter) des dettes. *To contract debts*, *to run into debt.*

* Créer, *ou* conſtituer une rente, une penſion. *To ſettle a rent* or *annuity.*

† Crémaillere, *ou* crémaliere, V. Gremilliere.

CRÉMAILLON, V. Crémillon.

CRÊME, *ſ. f.* (la partie la plus graſſe du lait.) *Cream.*

* Crême, ce qu'il y a de meilleur en quelque choſe. *Cream*, *the beſt of a thing.*

* Crême fouettée, (diſcours où il n'y a que de belles paroles & point de ſubſtance.) * *Whipt cream*, *empty*, *frothy*, or *flaſhy diſcourſe.*

CRÊME, *ſ. m.* V. Chrême.

CRÊMER, *verb. neut.* (en parlant du lait.) *To cream.*

CRÉMILLIERE, *ſ. m.* (lame de fer qui a des dents pour ſoutenir une marmite, *&c.*) *A pot-hanger.*

CRÉMILLON, *ſ. m. A hook to hang on*, *a pot-hanger.*

CRENEAU, *ſ. m.* (de muraille *ou* de tour.) *Pinnacle*, *battlement.*

Crenelé, ée, *adj.* (terme de blaſon.) *Crenelled* or *embattled* in heraldry.

CRENELER, *verb. act.* (faire des creneaux.) *To make into battlements.*

☞ Creneler, (façonner en forme de creneaux.) *To indent*, *to notch.*

CRÊPE, *ſ. m.* (ſorte d'étoffe.) *Crape.*

☞ Crêpe de deuil qu'on porte au chapeau. *A mourning hat-band.*

Crêpé, ée, *adj. Criſped*, *friſzled*, *curled.*

CREPELU, ue, *adj.* (crêpu, friſqué.) *Criſped*, *curled*, *friſzled.*

CRÊPER, *verb. act.* (friſer en maniere de crêpe.) *To criſp*, *friſzle*, or *curl.*

Crépi, ie, *adj.* (*from* crepir.) *Rough-caſt*, *pargetted.*

☞ Cuir crépi, (cuir, auquel on a fait venir le grain.) *Leather worked into a grain.*

CREPIN, *S. Crepin*, *St. Criſpin*, the Shoemaker's Saint.

* † S. Crepin, (tous les outils d'un garçon cordonnier.) *All the tools* or *trade of a journeyman Shoemaker.*

* † S. Crepin, (tout le vaillant d'une pauvre perſonne.) *A poor body's whole ſubſtance.*

CREPINE, *ſ. f.* (ſorte de frange.) *Fringe.*

CRÉPIR, *verb. act.* (enduire une muraille de mortier.) *To rough-caſt*, or *parget.*

CRÉPISSURE, *ſ. f. ou* crépiſſement, *ſ. m.* (de muraille.) *The parget* or *rough caſt of walls.*

CREPODAILLE, V. Crapodaille.

CRÊPON, *ſ. m.* (*from* crêpe, ſorte d'étoffe.) *Crape.*

CRÉPU, ue, *adj.* (crêpé, friſé.) *Curled*, *criſp* or *criſped*, *friſzled.*

CRÉPUSCULE, *ſ. m.* (l'entre-chien & loup.) *Twilight*, *crepuſcule.*

CRÉSSELLE, *ſ. f.* (inſtrument dont on ſe ſert le Jeudi ſaint au lieu de cloches.) *A rattle.*

CRESSERELLE, *ſ. m.* (eſpéce d'oiſeau de proie.) *Keſtrel*, a bird of prey.

CRESSON, *ſ. m.* (ſorte d'herbe.) *Creſſes.*

CRESSONIÉRE, *ſ. f. Creſſes-bed.*

CRÊTE, *ſ. f.* (de coq & de poule.) *A cock's* or *hen's comb.*

☞ Crête, (hupe de certains oiſeaux.) *Cop* or *tuft.*

☞ Crête, (piéce de fer ſur un ha-

billement de tête.) *Creſt.*

☞ Crête de morue, (certain endroit du dos de la morue.) *A certain piece of ſtock fiſh come off from the back.*

☞ Crête marine, (plante.) *Samphire.*

☞ Crête (*ou* tas) de blé dans un bateau. *A pyramidal pile of corn in a boat.*

Crêté, ée, *adj.* (qui a une crête.) *That has a comb* or *tuft, tufted.*

CREU, (*from* croire.) *Believed*, &c. V. Croire.

☞ Creu, *from* croître, V. Cru.

CREUE, V. Crue.

CREVASSE, *ſ. f.* (fente.) *Chap, chink, crevice, gap.*

Crevaſſe aux mains. *Chaps in one's hands.*

☞ Crevaſſe, (maladie qui vient aux paturons du cheval.) *Cratches*, or *rat's tails* in a horſe's legs.

CREVASSER, *verb. act.* (faire des crevaſſes.) *To chap.*

Le froid lui a crevaſſé les mains. *His hands are chapped with cold.*

CREVASSER, ſe crevaſſer, *verb. recip.* (ſe fendre.) *To cruck, ſplit, chap, chink*, or *gape.*

Crevé, ée, *adj. Burſt*, &c. V. Crever.

CREVE-CŒUR, *ſ. m.* (grand déplaiſir mêlé de dépit.) *Grief of heart, great trouble, heart breaking.*

CREVER, *verb. neut.* (s'ouvrir, ſe rompre.) *To burſt.*

* Crever, (mourir.) *To dye.*

* Crever de chaud, (avoir extrêmement chaud.) *To be extremely hot.*

* Crever de graiſſe (être fort gras.) *To be extremely fat.*

* Crever de dépit, d'envie, de douleur, de rage. *To burſt with ſpite, envy, grief*, or *rage.*

* Crever, (regorger) de biens. *To abound in*, or *with riches.*

CREVER, *verb. act.* (faire rompre *ou* éclater.) *To burſt, tear, rend* or *break.*

☞ Crever les yeux à quelqu'un. *To put out one's eyes.*

☞ Crever un cheval. *To kill a horſe.*

* † Cela vous creve les yeux, (c'eſt-à-dire, vous ſaute aux yeux.) *That lies under your noſe*, or *before you, you cannot but ſee it.*

Les ſaletés y crevent les yeux. *There is nothing but naſtineſs to be ſeen.*

CREVER, ſe crever, *verb. recip. To crack* or *burſt*, &c.

Se crever de boire & de manger. *To ram* or *ſtuff one's ſelf*, or *one's guts till one burſts.*

Se crever de rire. *To ſplit one's ſides with laughing.*

CREUSE, V. Creux.

Creuſé, ée, *adj. Dug, digged*, &c.

CREUSER, *verb. act.* (caver, rendre creux.) *To dig, to hollow*, or *make hollow.*

Creuſer la terre. *To dig the ground.*

Creuſer une pierre. *To hollow a ſtone, to make it hollow.*

* Creuſer une affaire, (*ou* creuſer dans une affaire, la pénétrer, l'approfondir.) *To dive into a buſineſs, to go to the bottom of an affair, to ſift* or *examine it thoroughly.*

CREUSET, *ſ. m.* (vaſe propre à fondre les métaux.) *Crucible.*

CREUX, euſe, *adj.* (cave.) *Hollow.*

☞ Foſſé fort creux, (*ou* fort profond.) *A very deep ditch.*

☞ Ventre creux, (*ou* vuide.) *An empty belly.*

* Creux, (viſionnaire, extravagant, chimérique.) *Fooliſh, airy, extravagant, fanſtical, chimerical.*

Imaginations *ou* penſées creuſes. *Airy notions.*

CREUX, *ſ. m.* (cavité.) *Hole, pit, hollow, hollowneſs, cavity.*

* † Je ne puis arracher cela du creux de ma cervelle. *I can't get it out of my brains.*

CRI, *ſ. m.* (voix haute & pouſſée avec effort.) *Cry, loud voice, clamour.*

☞ Cri, (que la peur fait faire.) *Shriek, ſcreek, ſcreeking, ſqueaking.*

☞ Cri de joie, (acclamation.) *Shout, ſhouting, acclamations, hurra, hollowing.*

☞ Faire, *ou* jetter des cris. *To cry out.*

Les oiſeaux & les autres animaux ont des cris, *ou* des ſons différens, dont quelques-uns approchent de la voix de l'homme. *Birds and other living creatures have different cries*, or *ſounds, ſome of which come near a man's voice.*

Ex. Le cheval hennit. *The horſe neighs.*

L'âne brait. *The aſs brays.*

Le lion rugit. *The lion roars.*

Le bœuf *ou* le taureau mugit. *The ox* or *bull bellows.*

Le cochon grogne. *The hog grunts* or *grunts.*

Le loup hurle. *The wolf howls.*

Le chien abboie. *The dog barks.*

Le lievre crie. *The hare ſqueaks.*

La brebis bêle. *The sheep bleats.*

Le chat miaule. *The cat mews.*

Le coq chante. *The cock crows.*

Le corbeau & la grenouille croaſſent. *The raven and the frog croke.*

Le perroquet parle. *The parrot ſpeaks.*

La pie caquette. *The magpie chatters.*

Le ſerpent ſiffle. *The ſnake hiſſes.*

☞ Cri public, (ban, publication.) *Publick cry.*

Les cris de Londres & de Paris. *The London and Paris cries.*

☞ Cri, *ou* cri d'armes, (dans le blaſon.) *Motto.*

☞ Cri de guerre, (mot du guet.) *Watch-word.*

CRIAILLER, *verb. neut.* (crier ſouvent, faire bien du bruit.) *To bawl, to clamour, to ſcold.*

Une femme qui ne fait que criailler. *A bawling* or *ſcolding woman, a ſcold.*

CRIAILLERIES, *ſ. f. Clamours, a bawling, ſcolding*, or *clamouring.*

CRIAILLEUR, *ſ. m.* Criailleuſe, *ſ. f.* (qui criaille.) *A bawler, a bawling man* or *woman.*

Criard, arde, *adj.* (qui crie & ſe plaint ſouvent pour peu de ſujet.) *Clamorous, noiſy, bawling, ſcolding.*

CRIARD, *ſ. m.* Criarde, *ſ. f. A bawler* or *ſquawler.*

CRIBLE, *ſ. m.* (inſtrument avec quoi on nettoie le bled.) *A ſieve.*

Criblé, ée, *adj. Sifted.*

☞ Un vaiſſeau criblé, (terme de mer, vaiſſeau percé par des trous de vers *ou* de coups de canon.) *A ſhip damnified.*

CRIBLER, *verb. act.* (nettoyer le grain avec le crible.) *To ſift.*

* Cribler une affaire, (l'éplucher, la diſcuter, la bien examiner.) *To ſift a buſineſs to ſcan* or *examine it.*

* Cribler de coups, cribler d'outre en outre. *To ſhoot through and through in twenty places.*

CRIBLEUR, *ſ. m.* (celui qui crible.) *A ſifter.*

Cribleux, *adj. m. Ex.* Os cribleux, (os percé qui eſt au-deſſus du nez.) *Cribri-form bone*, or *ſieve-like bone.*

CRIBLURES, *ſ. f.* (les ordures qui reſtent dans le crible.) *Siftings.*

CRIC, *ſ. m.* (eſpéce de machine pour lever quelque fardeau hors de terre.) *An engine uſed to lift up burdens.*

☞ Cric & croc, (bruit que font les verres lorſqu'on les choque en buvant.) *The clashing* or *knocking of wine glaſſes one againſt another.*

CRIÉE, *ſ. f.* (proclamation en juſtice pour vendre des biens.) *An outcry* or *poreſale*, done in due form of law.

CRIER, *verb. neut.* (jetter un *ou* pluſieurs cris.) *To cry, to cry out, to bawl.*

☞ Crier de joie. *To ſhout, to hollow.*

☞ Crier de peur. *To ſquawl, ſqueak* or *ſhriek out for fear.*

Crier au meurtre. *To cry out murder.*

☞ Les boyaux lui crient. *His guts* or *bowels rumble.*

† Porte *ou* roue qui crie, (*ou* qui rend un ſon aigre.) *A door* or *wheel that creaks* or *ſcreaks.*

☞ Crier, (ſe plaindre hautement avec aigreur.) *To complain* or *clamour.*

☞ Crier contre quelqu'un *ou* contre quelque choſe, (la blâmer publiquement.) *To cry down, to inveigh* or *exclaim againſt one* or *a thing.*

† Le ſang innocent crie vengeance, *ou* crie devant Dieu. *Innocent blood cries to God for vengeance.*

CRIER, *verb. act.* (gronder, réprimander.) *To ſcold at one.*

☞ Crier, (proclamer par autorité de juſtice.) *To cry* or *proclaim.*

☞ Crier des denrées par les rues. *To cry commodities about the ſtreets.*

☞ Je vous crie merci, (je vous demande pardon.) *I cry you mercy, i ask your pardon.*

☞ Crier haro ſur quelqu'un, *ou* ſur quelque choſe, (l'arrêter.) *To ſeize one* or *a thing.*

* Crier haro ſur quelqu'un, (faire rumeur contre lui.) *To purſue one with hue and cry.*

CRIERIE, *ſ. f.* (bruit que l'on fait en criant.) *Cry, clamour, ſcolding, bawling.*

CRIEUR, *ſ. m.* Crieuſe, *ſ. f.* (qui crie, qui fait du bruit.) *A crier* or *bawler.*

Crieur public. *A common crier.*

CRIME, *ſ. m.* (action méchante & puniſſable par les loix.) *Crime, foul deed, fault*, or *offence.*

Crime de leze-majeſté, au premier & au ſecond chef. *High treaſon.*

☞ Crime, (péché.) *Crime, offence, ſin.*

CRIMINALISER une affaire, *verb. act.* (terme de pratique, rendre une affaire criminelle.) *To make a cauſe* or *caſe criminal* or *capital.*

Criminel, elle, *adj.* (coupable de quelque crime.) *Criminal, guilty.*

☞ Lieutenant (*ou* Juge) criminel. *A criminal Judge, that ſits on life and death.*

☞ Criminel, (condamnable, contraire aux loix.) *Criminal.*

CRIMINEL, *ſ. m. A criminal, a malefactor, an offender.*

Criminellement, *adv.* (d'une maniere criminelle.) *Criminally.*

☞ Pourſuivre quelqu'un criminellement. *To proſecute one capitally*, or *as a malefactor.*

☞ Expliquer criminellement quelque choſe, en juger criminellement, (l'expliquer en mauvaiſe part.) *To put an ill conſtruction upon a thing.*

CRIN, *ſ. m.* (poil de cheval & de quelques autres animaux.) *Hair.*

CRINÉ, ée, *adj. Hairy.*

Une comète crinée. *A hairy comet.*

CRINIERE, *ſ. f.* (crin qui eſt ſur le cou d'un cheval *ou* d'un lion.) *Main.*

CRIOLE, *ſ. m.* (c'eſt le nom que les Eſpagnols donnent à leurs enfans qui ſont nés dans les Indes.) *Mongrel.*

CRIQUE, *ſ. f.* (port fait ſans aucun art le long des côtes.) *A creek.*

CRIQUET, *ſ. m.* (ſorte de petit cheval, foible & de vil prix.) *A tit*, or *little horſe.*

CRISE, *ſ. f.* (d'une maladie *ou* d'une affaire.) *Criſis*, ſudden change for better *or* worſe in a diſeaſe *or* buſineſs.

CRISER, *verb. neut.* (bruit que font les dents.) *To grind* or *gnash the teeth together.*

CRISTAL, *&c.* } V. { Cryſtal.
CRISTALIN, } { Cryſtalin.

CRITIQUE, *adj.* (en parlant du jour où il arrive quelque criſe.) *Critical.*

Critique, (en parlant d'un diſcours.) *Critical.*

Critique, (qui trouve à redire à tout.) *Critical, cenſorious.*

CRITIQUE, *ſ. m.* (celui qui examine avec ſoin un ouvrage d'eſprit.) *A critick.*

* Critique, (cenſeur, qui trouve à redire à tout.) *A critick, a fault-finder.*

CRITIQUE, *ſ. f.* (art de juger d'un ouvrage d'eſprit.) *Criticks.*

Critique, (diſſertation ſur un ouvrage d'eſprit.) *Criticiſms, critical diſſertations.*

Critique, (cenſure.) *Cenſure.*

Critiqué, ée, *adj. Criticiſed.*

CRITIQUER, *verb. act.* (examiner un ouvrage d'eſprit.) *To criticiſe* or *examine.*

Critiquer, (cenſurer, trouver à redire.) *To criticiſe upon, to cenſure, to find faults with.*

CRITIQUEUR*, *ſ. m.* (cenſeur, qui trouve à redire.) *A critick* or *fault-finder.*

CROASSEMENT, *ſ. m.* (le cri des corbeaux.) *Croaking.*

CROASSER, *verb. neut.* (crier comme des corbeaux.) *To croke* or *croak.*

CROC, *ſ. m.* (inſtrument à pointes recourbées.) *A hook, a tenter.*

* † Pendre l'épée au croc, (la quitter.) *To leave off wearing of a ſword.*

* † Ce différend demeure pendu au croc. *That difference remains undecided.*

Croc pour accrocher un navire. *A grapple*, or *grappling iron.*

CROC, V. Crochet.

CROC-EN-JAMBE, *ſ. m.* (tour de lutte pour faire tomber quelqu'un.) *Trip*, or *the tripping up one's heels, the* † cornish *hug.*

Donner le croc-en-jambe à quelqu'un, (le faire tomber.) *To trip up one's heels, to give one a trip* or *fall, to give him a* † cornish *hug.*

* Donner le croc-en-jambe à quelqu'un, (le ſupplanter.) * *To trip up one's heels, to ſupplant him.*

CROCHE, *ſ. f.* (note de muſique qui a un crochet au haut de la queue.) *A crochet* or *quaver*, in muſick.

Double croche. *A ſemiquaver.*

CROCHET, *ſ. m.* (petit croc.) *A hook.*

Crochet, (terme d'imprimerie.) *A brace, a crochet, a parenthеſis.*

Crochet (*ou* agraphe) de diamans. *A crochet of diamonds.*

Crochet, (fer crochu pour ouvrir les ſerrures.) *A pick-lock.*

Clou à crochet. *A tenter hook.*

Crochet, (peſon, romaine, inſtrument à peſer.) *A ſteel yard, a* roman *balance.*

Crochets d'arbre. *The bearers of a tree.*

Crochets de porte-faix. *The* french *porters device to carry burdens with.*

* Allons dîner enſemble chacun ſur nos crochets, (c'eſt-à-dire, à nos dépens.) *Let's go and dine together at every man's charge* or *coſt, let's club for our dinner.*

Crochets *ou* crocs de cheval, *ou* de chien. *The thuſes* or *tuſks of a horſe* or *dog.*

Crocheté, ée, *adj. Pick'd open.*

CROCHETER, *verb. act.* (ouvrir une ſerrure avec un crochet.) *To pick, to pick open.*

CROCHETEUR, *ſ. m.* (porte-faix.) *A porter, a ſtreet porter.*

Crocheteur de ſerrures. *A pick-lock.*

CROCHETEUSE, *ſ. f.* (femme qui porte des paquets d'un lieu à un autre.) *A basket-woman.*

CROCHU, ue, *adj.* recourbé, fait en crochet. *Hooked, crooked.*

* † Il a les mains crochues, (il eſt ſujet à dérober.) *He is light-fingered.*

CROCHUER, *verb. act.* (rendre crochu.) *To bend* or *make crooked, to crook.*

Crochuer une note de muſique. *To make a crochet in muſick.*

CROCODILE, *ſ. m.* (eſpéce d'animal amphibie.) *A crocodile*, an amphibious creature.

* Larmes de crocodile, (larmes trompeuſes.) *Crocodile's* or *treacherous tears.*

CROCUS, *ſ. m.* (ſorte de fleur.) *Saffron-flower.*

CROIABLE, V. Croyable.

CROIRE, *verb. act.* (tenir pour vrai, eſtimer véritable.) *To believe, to hold it to be true.*

Croire, (*ou* ajouter foi à) quelqu'un. *To believe, truſt*, or *credit one.*

Croire quelqu'un, (ſe rapporter à lui, ſuivre ſon conſeil.) *To be ruled by one.*

Vous combattrez, ſi vous m'en croyez. *You ſhall fight, if you will be ruled by me.*

Pourquoi ne m'avez-vous pas voulu croire? *Why would you not be ruled by me?*

Croire conſeil, (*ou* ſuivre conſeil.) *To be ruled, to follow another man's advice.*

Croire, (penſer, eſtimer, préſumer.) *To believe, think, make account, ſuppoſe*, or *imagine.*

CROISADE, *ſ. f.* (*from* Croix. Ligue ſainte pour faire la guerre aux infidéles.) *Cruſade, the holy war.*

Croiſé, ée, *adj. Croſs, laid croſs.*

* † Demeurer, ſe tenir les bras croiſés, (être oiſif, ne ſe point remuer.) *To ſit with one's arms acroſs*, or *with one's hands in one's pockets, to ſit idle.*

CROISÉ, *ſ. m.* (celui qui avoit pris la croix pour la guerre ſainte.) *A croiſe, one of the cruſade.*

CROISÉE, *ſ. f.* (bois *ou* pierre de fenêtre qui eſt en forme de croix.) *The croſs work* of wood *or* ſtone of a caſement.

Croiſée *ou* fenêtre croiſée. *A croſs-bar window, a tranſome window.*

Croiſée, (fenêtre en général.) *A window* or *caſement.*

CROISER, *verb. act.* (diſpoſer en forme de croix.) *To croſs, to lay croſs*, or *croſs-wiſe.*

Croiſer, (traverſer) le chemin. *To croſs the way.*

Croiſer, (en parlant des navires armés en guerre.) *To cruiſe.*

Croiſer (*ou* rayer) une écriture. *To croſs* or *ſtrike out a writing.*

CROISER, ſe croiſer, *verb. recip.* (ſe couper, ſe traverſer.) *To lie croſs*, or *croſs wiſe, to croſs one another.*

Se croiſer, (s'aſſeoir les jambes l'une ſur l'autre.) *To ſit croſs-legged.*

Se croiſer, (prendre la croix pour la guerre ſainte.) *To take upon one the croſs for the holy war.*

Chemin *ou* lignes qui ſe croiſent. *Croſs ways* or *lines.*

CROISETTE, *ſ. f.* (terme de blaſon, petite croix.) *A croſſet* in heraldry.

CROISILLON, *ſ. m.* (demi-croiſée d'une fenêtre.) *Croſs-bar*, the middle croſs-bar of a window.

CROISSANCE, *ſ. f.* (augmentation en grandeur.) *Growth*, or *growing bigger.*

Age de croiſſance. *Growing age.*

La croiſſance extraordinaire des actions. *The extraordinary riſe of ſtocks.*

CROISSANT, *ſ. m.* (la figure de la nouvelle lune juſques à ſon premier quartier.) *A creſcent* or *half moon.*

* Le croiſſant *ou* l'empire du croiſſant, (l'empire du Turc.) *The creſcent, the Turkiſh empire.*

Croiſſent de cheminée, (branches de fer pour tenir la pelle, les pincettes, *&c.*) *A chimney hook*, to hold the tongs and ſhovel.

CROIT, *ſ. m.* (augmentation d'un troupeau.) *The increaſe of a flock.*

CROITRE, *verb. neut.* (devenir plus grand.) *To grow* or *grow up, to grow tall*, ‡ *to wax.*

Croître, (augmenter de quelque façon que ce ſoit.) *To grow* or *increaſe.*

Croître, (en parlant des eaux d'une riviere, *&c.*) *To increaſe, to ſwell.*

Croître, (*ou* multiplier.) *To increaſe* or *multiply.*

Croître, (venir, être produit, en parlant des herbes & des plantes.) *To grow.*

CROITRE, *verb. act.* (faire croître, augmenter.) *To increaſe*, or *inlarge.*

Croître un jardin, (le faire plus grand.) *To inlarge a garden, to make it bigger.*

Croître la douleur de quelqu'un. *To increaſe*, or *agravate one's grief.*

La pluie a cru la riviere. *The rain has ſwell'd the river.*

CROIX, *ſ. f.* (eſpéce de gibet.) *Croſs, gibbet, gallows.*

Croix, (figure qui repréſente la croix de Jeſus-Chriſt.) *Croſs.*

Faire le ſigne de la croix, (comme font les Papiſtes.) *To make the ſign of the croſs, to croſs one's ſelf.*

Mettre une choſe en croix. *To put a thing-croſs-wiſe.*

Avoir les jambes en croix. *To ſit croſs-legged.*

* † Il faut faire la croix à la cheminée, (en parlant d'une choſe qui arrive ſans qu'on s'y attende.) *We muſt make a croſs.*

* Croix, (affliction.) *Croſs, affliction.*

Prendre la croix, V. Croiſer.

Croix, (un des côtés d'une piéce de monnoie.) *Croſs.*

Jouer à croix & à pile. *To play croſs and pile.*

CROIX-DE-PAR-DIEU, *ſ. f.* (l'abécé, l'alphabet.) *Croſ-row*, or *criſs-croſs row, the abece* or *alphabet.*

CROQUANT †, *ſ. m.* (homme de néant, un miſérable.) *A begger, a pitiful wretch*, or *fellow.*

CROQUE-LARDON, *ſ. m.* (affamé, écornifleur de cuiſine.) *A lick-ſpit, a kitchen-ſpunger, a ſlap-ſauce, a lick-dish.*

CROQUER, *verb. neut.* (en parlant des choſes qui font bruit ſous la dent quand on les mange.) *To crack, crunch*, or *crackle.*

CROQUER, *verb. act.* (rompre avec les dents une choſe dure & ſéche.) *To crack, to ſcranch*, or *crunch* between the teeth.

☞ Croquer, manger avidement. *To eat haſtily, to claw off victuals.*

☞ Croquer un deſſein, l'ébaucher. *To trick a deſign, to make the firſt draught of a picture.*

* † Croquer le marmot, (attendre longtems.) *To dance attendance, to wait.*

☞ Croquer, (dérober avec adreſſe & promptitude.) *To filch* or *pilfer away.*

CROQUET, *ſ. m.* (pain d'épice mince & ſec.) *A thin and hard piece of ginger-bread that crunches in one's teeth.*

CROQUEUR, †, *ſubſt. m.* (preneur.) *A catch-bit.*

CROQUIGNOLE, *ſ. f.* (chiquenaude ſur la tête.) *A rap* with the fingers over the head.

CROSLER, †, V. Crouler.

CROSSE, *ſ. f.* (bâton paſtoral d'Évêque.) *Croſier*, a Bishop's ſtaff.

☞ Croſſe, (bâton courbé avec quoi les enfans ont accoutumé de jouer avec une bale.) *A gaff-ſtick, a bandy*, or *a bat*, for boys to play with at cricket.

Jouer à la croſſe. *To play at gaff* or *cricket.*

☞ Croſſe, *ou* couche de mouſquet. *The but end of a muſket.*

Croſſé, ée, *adj. Ex.* Un Abbé croſſé & mitré. *An Abbot that has the croſier-ſtaff and miter.*

CROSSER, *verb. neut.* (pouſſer une bale avec une croſſe.) *To play at gaff* or *cricket.*

CROSSEUR, *ſ. m.* (qui croſſe.) *A cricket player.*

CROTIN, *ſ. m.* (crote.) *Dung* or *crotels* of sheep.

CROTTE, *ſ. f.* (boue.) *Dirt.*

☞ Crotte, *ou* fiente de ſouris. *The dung of mice.*

☞ Crottes de brebis. *Tredles*, or *treadles of sheep.*

☞ Crottes de lapin *ou* de liévre. *Crotels of a rabbet*, or *hare.*

Crotté, ée, *adj. Dirty, bedaggled.*

Il fait bien crotté dans les rues. *'Tis very dirty in the ſtreets.*

* † Poëte crotté, (un pauvre, un méchant Poëte.) *A paltry, a wretched Poet.*

CROTTER, *verb. act.* (ſalir avec de la crotte.) *To dirt, to bedaggle with dirt.*

Croulant, te, *adj.* (qui croule.) *That ſhakes.*

CROULEMENT, *ſ. m.* (tremblement.) *Shaking.*

CROULER, *verb. n.* (trembler, branler.) *To ſhake, to be ſhaken.*

☞ Terre marécageuſe qui croule ſous les pieds. *A marſhy ground that ſinks under one's feet.*

CROULIER, ere, *adj.* (qui n'eſt pas ferme, qui croule.) *Boggy, ſinking.*

CROUPADE, *ſ. f.* (ſorte de ſaut de cheval.) *Crupade, a bouncing* of a horſe.

CROUPE, *ſ. f.* (ſommet) d'une montagne.) *The top* or *brow of a hill.*

☞ Croupe de cheval. *The buttocks of a horſe.*

☞ Mettre en croupe. *To take one up behind on horſeback.*

Être en croupe, monter en croupe. *To ride behind another on the ſame horſe.*

☞ Cheval qui porte en croupe. *A horſe that carries double.*

* L'hymen porte ſouvent en croupe la miſere & le repentir. *Marriage is frequently attended by grief and miſery.*

Croupi. *See the verb* Croupir.

CROUPIER, *ſ. m.* (terme de joueur.) *A groupier* or *croop*, an aſſiſtant to a banker, at baſſet *or* pharaon.

CROUPIERE, *ſubſt. f.* (partie du harnois d'un cheval.) *Crupper, a horſe-crupper.*

* † Femme qui hauſſe la croupiere, qui a des galans avec qui elle ſe divertit. *A woman that keeps gallants.*

* † Tailler des croupieres à quelqu'un, lui donner bien des affaires. *To cut out work for one.*

CROUPION, *ſ. m.* (partie où tient la plume de la queue d'un oiſeau.) *The rump* of a fowl.

☞ Croupion, le bout de l'épine du dos. *The rump* or *arſe.*

CROUPIR, *verb. neut.* (en parlant des choſes liquides.) *To ſtand*, or *ſtand ſtill*, as water, *&c.*

* Croupir, (demeurer long-tems) dans le vice, dans l'oiſiveté. *To live* or *abide in ſin*, or *idleneſs.*

P. Il n'y a point de pire eau que celle qui croupit, il n'y a point de gens dont on doive plus ſe défier que des mornes, ſournois & mélancoliques. P. *A ſtill ſow drinks all the draught.*

Croupiſſant, ante, *adj. Standing.*

Exemp. De l'eau croupiſſante. *Standing water.*

CROUSTE, V. Croûte.

CROUSTELLETTE, *ou*, † CROUSTILLE, *ſ. f.* (petite croûte.) *A cruſt, a little cruſt.*

CROUSTILLER †, *verb. neut.* (manger de petites croûtes.) *To eat a cruſt.*

† Crouſtilleuſement, *adv. Pleaſantly, comically.*

CROUSTILLEUX, euſe, *adject.* (drôle, plaiſant.) *Pleaſant, comical.*

CROUTE, *ſ. f.* (partie du pain, *ou* d'un pâté endurci par la cuiſſon.) *Cruſt.*

☞ Croûte, (tout ce qui s'endurcit ſur quelque choſe.) *Cruſt* of any thing.

☞ Croûte, *ou* gale. *The ſcurf* or *ſcab* of a wound *or* ulcer.

☞ Croûte, (incruſtation, piéce de rapport incruſtée, *ou* enchaſſée.) *Piece of inlaid work.*

CROUTON, *ſ. m.* (morceau de croûte.) *A cruſt* come off from the ſide of a loaf.

CROYABLE, *adj.* (qui peut *ou* qui doit être cru.) *Credible, to be believed* or *credited.*

CROYANCE, *ſ. f.* (foi, ce qu'on croit.) *Faith, belief.*

☞ Croyance, (créance, ſentiment, opinion.) *Belief, opinion, thoughts.*

☞ Croyance, créance, confiance qu'on a en quelqu'un. *Truſt, belief, credit.*

CROYANT, *ſ. m.* (celui qui croit ce que l'Egliſe croit.) *A believer, a faithful.*

CRÛ, ue, *adj.* (*from* croître.) *Grown, increaſed*, &c. V. Croître.

CRU, *ſ. m.* (terroir où quelque choſe croît.) *Growth.*

Ex. Boire du vin de ſon crû. *To drink wine of one's own growth* or *vineyard*

* Cela n'eſt pas de ſon crû, c'eſt-à-dire, n'eſt pas de lui. *That is not a thing of his own growth* or *invention.*

CRU, (*from* croire.) V. Creu.

CRUAUTÉ, *ſ. f.* (*from* cruel, inhumanité.) *Cruelty, barbarity, inhumanity.*

* Cruauté, dureté, inſenſibilité, rigueur. *Cruelty, ill uſage, rigour, hardheartedneſs, inflexible temper.*

☞ C'eſt une cruauté, *ou* une étrange cruauté, (c'eſt une choſe bien fâcheuſe.) *'Tis very hard, 'tis a grievous thing.*

CRUCHE, *ſ. f.* (grand vaſe pour mettre quelque liqueur.) *A pitcher, a water pot.*

CRUCHON, *ſ. m.* (petite cruche.) *A little pitcher.*

Crucifié, ée, *adj. Crucify'd.*

CRUCIFIEMENT, V. Crucifiment.

CRUCIFIER, *verb. act.* (attacher, mettre en croix.) *To crucify, to nail on* or *to the croſs, to hang.*

CRUCIFIMENT, *ſ. m.* (action de crucifier.) *Crucifixion.*

CRUCIFIX, *ſ. m.* (repréſentation de JESUS-CHRIST attaché à la croix.) *A Crucifix.*

* Mangeur de Crucifix, (un bigot.) *A devourer of Crucifixes, a great bigot.*

CRUD, (*on écrit plus ordinairement, & on prononce toujours*) cru, ue, *adj.* (qui n'eſt point cuit.) *Raw.*

Cuir cru, chanvre cru, ſoie crue, cuir qui n'eſt point préparé, *&c. Raw leather, hemp*, or *ſilk.*

Fruit cru, (*ou* difficile à digérer.) *Raw fruit.*

* Cru, (en parlant d'un diſcours qu'on tient à quelqu'un, où il y a quelque choſe de fâcheux.) *Blunt, hard.*

Réponſe crue. *A blunt anſwer.*

* Cru, informe, en parlant de production d'eſprit. *Raw, imperfect, undigeſted.*

☞ Botté à cru, *ou* ſur la peau nue. *Booted without ſtockings.*

☞ Mettre des bas à cru, *ou* ſans chauſſettes.) *To put on ſtockings without ſtirrup-ſtockings.*

☞ Aller à cheval à cru, *ou* ſans ſelle. *To ride on horſeback without a ſaddle.*

CRUDITÉ, *ſ. f.* (qualité de ce qui eſt cru.) *Crudity, rawneſs.*

☞ Crudité, indigeſtion.) *Crudity, indigeſtion.*

CRUE, *ſ. f.* (*from* croître) augmentation. *Increaſe, growing, growth, addition.*

CRUEL, elle, *adj.* (inhumain, impitoyable.) *Cruel, inhuman, fierce, hard, barbarous.*

☞ Cruel, fâcheux, douloureux, inſupportable. *Cruel, grievous, hard, painful.*

☞ Femme cruelle, (qui maltraite ſes amans.) *A cruel* or *hard-hearted woman.*

☞ Elle n'eſt pas trop cruelle, (elle eſt facile.) *She is kind enough.*

CRUEL, *ſ. m.* cruelle, *ſ. f. A cruel* or *hard-hearted man*, or *woman.*

Cruellement, *adv.* (avec cruauté.) *Cruelly, grievouſly, barbarouſly, inhumanly, fiercely.*

Faire mourir quelqu'un cruellement. *To put one to cruel death.*

CRUEMENT, *adv.* (d'une maniere crue *ou* dure.) *Bluntly, rashly, inconſiderately.*

CRUZADE, *ſ. f.* (monnoie de Portugal.) *Cruzado, a Portuguese* money worth near three ſhillings *English.*

CRY, V. Cri.

CRYSTAL, *ſ. m.* (pierre qui a la tranſparence du verre.) *Cryſtal*, a kind of bright tranſparent ſtone.

Cryſtallin, ine, *adj.* (clair comme le cryſtal, en parlant des eaux.) *Cryſtalline*, bright *or* clear as cryſtal.

CRYSTALLIN, *ſ. m.* (*ou* l'humeur cryſtalline des yeux.) *The cryſtalline humour of the eyes.*

Il vous faut donner un petit coup de blanc tout pur ſur le cryſtallin, pour faire briller l'œil, & lui donner la vie. *You muſt*

give a light touch of pure white to the pupil to make the eye bright and lively.

CRYSTALLISER, *verb. act.* (congeler en maniere de cryſtal.) *To cryſtallize, to congeal, or freeze up like cryſtal.*

C U

CU, V. Cul.

CUBE, *ſ. m.* (corps ſolide, qui a ſix faces quarrées égales.) *A cube*, a ſolid ſquare body of ſix equal ſides.

Cube ou cubique, *adj.* (qui appartient au cube.) *Cubick, cubical.*

CUCURBITE, *ſ. f.* (vaiſſeau de chymie.) *Cucurbite*, a chymical veſſel.

CUEILLER, CUEILLERÉE, } *Voyez* { Cuillier. Cuillerée.

CUEILLETTE, *ſ. f.* (moiſſon.) *Harveſt.*

☞ Cueillette, (amas de deniers pour les pauvres, &c.) *A gathering.*

CUEILLEUR, *ſ. m. Ex.* Cueilleur de pommes. *A gatherer of apples.*

Cueilli, ie, *adj. Gathered.*

CUEILLIR, *verb. act.* (amaſſer des fruits, des fleurs.) *To gather.*

CUILLIER, cuiller, *ou* cuillere, *ſ. f.* (uteníile de table.) *Spoon.*

Cuillier couverte, (pour faire prendre quelque choſe aux enfans, *&c.*) *Mad ſpoon.*

Elever un enfant à la cuillere. *To bring up a child by the ſpoon, or the hand, to dry-nurſe it.*

☞ Cuillier à pot. *A pot ladle.*

CUILLERÉE, *ſ. f.* (une cuillier pleine.) *A ſpoonfull.*

CUILLERON, *ſ. m. The bowl of a ſpoon.*

CUILLOIR, *ſ. m.* (panier à fruit.) *A fruit basket.*

CUIR, *ſ. m.* (la peau de l'animal.) *Leather, skin, hide.*

*† Viſage de cuir bouilli, viſage dont la peau eſt rude & groſſiere. *† *A wainſcot face.*

P. Faire du cuir d'autrui large courroie, être libéral du bien d'autrui. *To be free of another man's purſe.*

CUIRASSE, *ſ. f.* (partie de l'armure.) *A cuiraſs, an armour for the back and breaſt.*

CUIRASSIER, *ſubſt. m.* (cavalier armé de cuiraſſe.) *A cuiraſſier*, a horſeman armed with a cuiraſs.

CUIRE, *verb. act.* (préparer par le moyen du feu les matieres crues pour les rendre propres à manger.) *To do, to boil, bake, roaſt, &c. to dreſs any victuals.*

Cuire des pipes à fumer. *To bake tobacco pipes.*

☞ Cuire des briques, *ou* de la chaux. *To burn bricks* or *lime.*

☞ Cuire (digérer dans l'eſtomac.) *To concoct* or *digeſt.*

☞ Cuire, en parlant du ſoleil qui meurit les fruits. *To ripen.*

CUIRE, *verb. neut. To boil, to be a baking, boiling, roaſting.*

☞ Cuire, cauſer une douleur âpre & aiguë. *To ſmart*, or *to make ſmart.*

La main me cuit. *My hand ſmarts.*

* Vous vous engagez-là à une méchante affaire, il vous en cuira, vous en ſouffrirez, vous en aurez du regret. *You engage in a ſcurvy buſineſs, you'll ſmart for it, you'll rue it.*

Cuiſant, ante *adj.* (âpre,) en parlant du feu ardent.) *Violent, burning.*

* Cuiſant (âpre, aigu, en parlant d'une douleur.) *Sharp, ſmart, ſmarting.*

CUISINE, *ſ. f.* (l'endroit où l'on aprête les viandes.) *Kitchin.*

☞ Cuiſine, art d'apprêter les viandes. *Cookery.*

Entendre la cuiſine. *To underſtand cookery.*

Faire la cuiſine. *To dreſs meat.*

☞ Bâtir *ou* fonder la cuiſine, (pourvoir à ce qui regarde la ſubſtance.) *To ſettle ſo much for the table.*

* Un Seigneur chez qui il y a bonne cuiſine. *A Nobleman that keeps a good houſe* or *table.*

* Chargé de cuiſine, (gras, replet.) *Fat, burly, foggy.*

* † Latin de cuiſine, (méchant Latin.) *Coarſe Latin, law latin.*

CUISINER †, *verb. neut.* (faire la cuiſine.) *To dreſs meat, to cook.*

CUISINIER, *ſ. m.* (celui qui apprête à manger.) *Cook, a man cook.*

CUISINIÈRE, *ſ. f. Cook, a woman cook.*

CUISSART, *ſ. m.* (partie de l'armure qui couvre les cuiſſes.) *Cuiſſes, an armour for the thighs.*

CUISSE, *ſ. f.* (partie du corps de l'animal.) *Thighs.*

☞ Cuiſſe de chapon, de perdrix, *&c. A leg of a capon, partridge,* &c.

☞ Les cuiſſes de derriere d'un cheval. *Gaſcoyns.*

CUISSON, *ſubſt. f.* (action de cuire *ou* de faire cuire.) *Boiling, baking, roaſting, dreſſing,* &c. V. Cuire.

☞ Pain de cuiſſon, *ou* de ménage. *Made bread*, or *houſhold bread.*

☞ Cuiſſon, douleur aiguë. *Smart.*

CUISTRE, *ſ. m.* (nom injurieux pour un valet de collége.) *A ſchool-maſter's man.*

* † Cuiſtre, un franc pédant. *A pedant.*

CUIT, cuite, *adj.* (*from* cuire.) *Done, dreſſed, boiled, baked, roaſted,* &c. according to the verb.

Cela eſt trop cuit, *ou* n'eſt pas aſſez cuit. *That's done too much*, or *not done enough.*

* † Avoir du pain cuit, avoir aſſez de bien pour pouvoir ſe paſſer de travailler. *To be beforehand with the world, to have wherewithal to live.*

* † Avoir du pain cuit, *ou* de la beſogne faite. *To be beforehand with one's work, to have work ready done by one.*

CUITE, *ſ. f.* (cuiſſon au four.) *Baking.*

Du pain de la ſeconde cuite, *ou* fournée. *Bread of the ſecond baking* or *batch.*

☞ La cuite des briques & de la chaux. *The burning of bricks and lime.*

CUIVRE, *ſ. m.* (métal rougeâtre.) *Copper, braſs.*

Cuivre jaune. *Yellow braſs.*

CUL, *ſ. m. pron & écr.* Cu, (le derriere.) *Arſe, breech.*

☞ Avoir le cu ſur la ſelle, (être à cheval.) *To be on horſeback.*

La plûpart des maux viennent d'avoir le cu ſur la ſelle, *ou* d'une vie ſédentaire. *Moſt diſeaſes proceed from a ſedentary life.*

* † Être à cu, (n'avoir plus aucune reſſource.) *To be at a loſs, to be at one's laſt ſhifts*, or *put to a nonplus.*

* † Donner du pied au cu à un valet, le chaſſer. *To turn a ſervant out of doors.*

P. Entre deux ſelles le cu à terre. *P. Between two ſtools the breech falls on the ground.*

* † Faire une choſe à écorche-cu, (*ou* à regret.) *To do a thing againſt the grain.*

* Arrêter quelqu'un ſur cu, (l'arrêter court.) *To ſtop one ſhort.*

☞ Cu de bateau, de charrette, de foſſe, de ſac, de lampe, d'artichaut. *The bottom of a boat, cart, ditch, ſack, lamp, artichoke.*

☞ Cu de chapeau. *The tip of the crown of a hat.*

☞ Le cu d'un muid. *The head of a cask.*

☞ Cu de ſac, (rue fermée par un bout.) *A ſtreet* or *alley, that is no thorough-fare, a turn-again-alley.*

☞ Tour faite en cu de lampe. *A tower winding downwards like a wreathed ſhell.*

☞ Cu de lampe, fleuron *ou* ornement que les Imprimeurs mettent à la fin d'un chapitre *ou* d'un livre. *A tail piece.*

☞ Cu-bas, (ſorte de jeu de cartes.) *A kind of game at cards.*

☞ Cu-blanc, oiſeau. *A white-tail*, a ſort of bird.

☞ Cu de jate. *A cripple*, or *lame man, who is fain to go on his arſe, with a bowl clapt to it.*

☞ Cu par deſſus tête, la tête en bas, le cu en haut. *Topſy-turvy, arſy-verſy, upſide-down.*

☞ Jouer à cu levé, (en terme de joueur.) *To play at level-coyl.*

* † De cu & de tête, (avec feu & de tout ſon pouvoir.) *With might and main, with main ſtrength, with all one's might.*

* † On le tient au cu & aux chauſſes, il eſt pris & arrêté. *He is ſeized, apprehended, arreſted.*

* † Baiſer le cu à quelqu'un, (lui faire des ſoumiſſions ſerviles.) *To cringe*, or *to creep and crouch to one.*

* Tirer le cu en arriere, ne vouloir pas faire ce qu'on avoit témoigné de vouloir faire. * † *To hang an arſe.*

* † Faire le cu de plomb, travailler aſſidument.) *To ſtick to one's work.*

* C'eſt un cu de plomb, (*ou* un homme ſédentaire.) *He is a ſedentary man, a man that minds his buſineſs at home.*

☞ Cu de baſſe foſſe, cachot. *A dungeon.*

CULASSE, *ſ. f.* (partie de derriere d'une arme à feu.) *The breech of a gun.*

CULBUTE, *ſ. f.* (ſorte de ſaut.) *A flying top over tail.*

Faire la culbute. *To fly top over tail.*

☞ Culbute, chute. *Fall tumble.*

CULBUTER, *verb. act.* (renverſer quelqu'un les pieds contre-mont.) *To give a fall, to make fall, to turn upſide down.*

CULBUTER, *verb. neut.* (tomber en faiſant la culbute.) *To fall upſide down, to tumble.*

CULÉE, *ſubſt. f.* (l'arche d'un pont du côté qu'elle tient à la terre.) *The arch of a bridge next to the land.*

CULIER, *adj. m. Ex.* Le boyau culier. *The arſe gut.*

CULIÈRE, *ſ. f.* (ſorte de pierre creuſe pour l'écoulement des eaux de pluie.) *A gutter.*

CULOT, *ſ. m.* (le fond d'une lampe d'Égliſe.) *The bottom of a Church Lamp.*

CULOTE, *ſ. f.* (haut de chauſſes.) *Cloſe breeches, ſpanish breeches.*

CULOTIN, *ſ. m.* (ſorte de culote.) *A ſort of cloſe breeches.*

CULTE, *ſ. m.* (l'honneur qu'on rend par des actes de religion.) *Worſhip.*

Cultivé, ée, *adj. Tilled*, &c. according to the verb.

CULTIVER, *verb. act.* (en parlant des terres.) *To till, manure, improve, cultivate, or husband the ground.*

Cultiver des plantes, des arbres, des fleurs. *To cultivate plants, trees, flowers.*

Cultiver la vigne, des jardins. *To manure* or *dreſs a vine gardens.*

* Cultiver les arts & les ſciences, (s'y adonner, s'y exercer.) *To ſtudy arts and ſciences.*

* Cultiver les arts & les ſciences, les faire fleurir. *To cultivate* or *improve arts and ſciences.*

* Cultiver l'eſprit, la mémoire, les exercer pour les perfectionner.) *To cultivate, improve, practiſe*, or *exerciſe one's wit* or *memory.*

* Cultiver ſes amis. *To cultivate one's friends, to manage them.*

CULTURE, *ſ. f.* (façon qu'on donne aux terres & aux vignes, *&c.*) *Culture, husbandry, dreſſing, tillage.*

* Culture, (exercice pour perfectionner les ſciences ou l'eſprit.) *Culture* or *improvement.*

CUMIN, *ſ. m.* (ſorte de plante & de graine.) *Cummin* a plant and ſeed.

CUMULATIF, ive, *adject.* (qui ſe fait par accumulation.) *Accumulative, accumulated.*

Cumulativement, *adv. Accumulatively.*

CUMULER, *verb. act. To accumulate, to heap together.*

CUPIDITÉ, *ſubſt. f.* (concupiſcence, convoitiſe.) *Cupidity, concupiſcence, luſt, deſire.*

Curable, *adject.* (qui peut être guéri.) *Curable, that may be cured.*

CURATELLE, *ſ. f.* (pouvoir & charge de curateur.) *Guardianſhip* or *truſteeſhip.*

CURATEUR, *ſubſt. m.* (celui qui a ſoin des biens d'un pupille.) *A guardian* or *truſtee.*

CURATION, *ſ. f.* (cure, guériſon.) *Cure, curing.*

CURATRICE, *ſ. f.* (celle qui a ſoin des biens d'un pupille.) *A woman guardian.*

CURE, *ſ. f.* (traitement, panſement de quelque maladie ou bleſſure.) *A cure.*

☞ Cure, (bénéfice ayant charges d'ames.) *Living* or *benefice.*

☞ Cure, maiſon de Curé. *Parſonage*, the parſon's manſion-houſe.

☞ Bénéfice ſans cure d'ames. *A benefice without the cure of ſouls, fine cure.*

☞ Cure d'oiſeau, peloton de chanvre qu'on fait avaler à un oiſeau pour le purger. *Caſting, a pellet of hemp to cleanſe a hawk.*

CURÉ, *ſ. m.* (Prêtre pourvu d'une Cure.) *A Parſon.*

CURÉ, ée, *adj.* (*from* curer.) *Scowred*, &c. *according to the verb.*

CURE-DENT, *ſ. m.* (inſtrument à curer les dents.) *A tooth-picker.*

CURÉE, *ſ. f.* (piéce de gibier qu'on donne aux oiſeaux & aux chiens qui l'ont pris.) *Carnage, the hawk's*, or *hound's fees* or *reward.*

Faire curée chaude. *To reward the hawk*, or *dogs immediately.*

CURE-OREILLE, *ſ. m.* (inſtrument propre à ſe curer l'oreille.) *An ear-picker.*

CURE-PIE, *ſ. m. A horſe-picker.*

CURER, *verb. act.* (nettoyer quelque choſe de creux, comme un foſſé, un canal, *&c.*) *To cleanſe.*

☞ Se curer les dents, *ou* les oreilles. *To pick one's teeth* or *ears.*

☞ Curer un oiſeau, (terme de fauconnerie.) *To make a hawk caſt, to cleanſe her.*

CUREUR, *ſ. m. Ex.* Cureur de retraits, (un vuidangeur.) *Tom-turd-man*, or *gold-finder.*

☞ Cureur de puits. *A cleanſer of wells.*

CURIAL, ale, *adj.* (qui concerne une cure. *Ex.* Fonction curiale.) *Parſon's function.*

CURIE, *ſ. f.* (partie d'une tribu dans l'ancienne Rome.) *A ward*, or *part of a tribe in ancient* Rome.

Curieuſement, *adv.* (avec curioſité, ſoigneuſement.) *Curiouſly, diligenly, carefully.*

Curieuſement, (avec grand deſir de ſavoir.) *Curiouſly.*

CURIEUX, euſe, *adj.* (qui a envie d'apprendre.) *Curious, prying, inquiſitive.*

☞ Curieux, (rare, excellent.) *Curious, rare, excellent, neat, fine.*

CURIEUX, *ſ. m.* (celui qui a grande envie de ſavoir.) *A curious man, an inquiſitive* or *buſy body.*

☞ Curieux, (celui qui fait amas de choſes curieuſes & rares, qui a une grande connoiſſance de ces choſes.) *A virtuoſo.*

CURIEUSE, *ſ. f. A curious woman, an inquiſitive* or *buſy body.*

CURIOSITÉ ☞, *ſ. f.* (paſſion de voir, d'apprendre.) *Curioſity, inquiſitiveneſs.*

☞ Curioſité, (choſe rare & curieuſe.) *Curioſity.*

☞ Curioſité, (boëte de Savoyard.) *A raree ſhew*, carried about in a box.

CUROIR, *ſ. m.* (*from* curer.) *The ploughſtaff*, wherewith the plough-coulter is cleanſed.

CURVILIGNE, *adj.* (qui a des lignes courbes.) *Curvilineal.*

CUSTODE, *ſ. f.* (or *rather* chaperon, cuir qui couvre les fourreaux de piſtolet.) *A holſter cap.*

☞ Cuſtode, (couverture que l'on met ſur le ciboire où l'on garde les hoſties conſacrées.) *The cloth that covers the pyx where the conſecrated hoſts are kept.*

CUSTODE, *ſ. m.* (Religieux qui fait l'office du Provincial, pendant ſon abſence.) *A Warden*, in a religious houſe. *The Provincial's deputy.*

CUSTODINOS, *ſ. m.* (confidentiaire qui garde un bénéfice.) *He that keeps a benefice for another*; from the Latin, *Cuſtodi nos.*

CUTICULE, *ſ. f.* (petite peau.) *Cuticle*, or *thin skin.*

CUVE, *ſ. f.* (grand vaiſſeau qui n'a qu'un fond.) *A great tub.*

☞ Foſſe à fond de cuve. *A flat-bottomed ditch.*

CUVEAU, *ſ. m.* (petite cuve.) *A little tub.*

CUVÉE, *ſ. f.* (plein une cuve.) *A tub full.*

C'eſt du vin de la premiere cuvée. *This is wine of the firſt preſſing.*

CUVER, *verb. neut.* (demeurer dans la cuve, en parlant du vin) *To work*, or *ſtand in a tub*, as grapes do before wine is made.

☞ Cuver ſon vin, *verb. act.* (dormir pour laiſſer évaporer les fumées du vin.) *To ſleep one's ſelf ſober.*

CUVETTE, *ſ. f.* (utenſile qu'on met dans une ſalle à manger.) *A ciſtern* for a dining-room.

☞ Cuvette, (petit foſſé au milieu d'un grand.) *A little ditch in the middle of a great one.*

CUVIER, *ſ. m.* (cuve où l'on fait la leſſive.) *A bucking tub.*

☞ Cuvier de harangere. *A fiſh tub.*

C Y

CY, V. CI.

CYCLAMEN, *ſ. m.* (*ou* pain de pourceau, herbe.) An herb, where of there be two ſorts, the one called ſow-bread, and the other our lady's ſeal.

CYCLE, *ſ. m.* (terme d'aſtronomie.) *Cycle*, a term uſed in aſtronomy.

Cycle ſolaire. *The cycle of the ſun.*

Cycle lunaire. *The cycle of the moon.*

CYCLOPE, *ſ. m.* (forgeron fabuleux.) *Cyclop*, a fabulous *black-ſmith*, one of *Vulcan's* journeymen.

CYGNE, V. Cigne.

CYLINDRE, *ſ. m.* (corps de figure longue & ronde.) *Cylinder.*

☞ Cylindre, (rouleau de bois ou de pierre.) *A roller.*

Cylindrique, *adj. Cylindrical, cylinder-like.*

CYMAISE, V. Cimaiſe.

CYMBALES, *ſ. f.* (eſpéce de petite ſonnette.) *Cymbals*, an inſtrument of muſick.

CYNIQUE, *ſ. m.* (ancien Philoſophe, qui mépriſoit les richeſſes, les grandeurs, & qui n'aimoit que le travail.) *A Cynick.*

CYNOSURE, *ſ. f.* (*ou* petite Ourſe, conſtellation du Pole arctique.) *Cynoſure*, or *the leſſer bear-ſtar*, a Northern conſtellation.

CYPRÈS, *ſ. m.* (arbre aſſez connu.) *Cypres-tree.*

C Z

CZAR, *ſ. m.* (grand Duc *ou* Empereur de Moſcovie.) *Czar, the Emperor of* Ruſſia.

Czarien, ne, *adj. Czarish, Czarian.*

CZARINE, *ſ. f.* (l'épouſe du Czar.) *Czarina, the Czar's conſort, the Empreſs of* Muſcovy.

D

D, *ſ. m. is the fourth letter of the Alphabet, and the third of the conſonants, which being at the end of a word, is often pronounced like a* T, *when the next word begins with a vowel.*

D *is alſo a* Roman *numeral letter that ſtands for five hundred, according to this verſe.*

Littera D velut A quingentos ſignificabit.

DA †, (particule qui ſuit une affirmation, *ou* une négation.) *Marry, truly, indeed.*

Oui-da, ſi fait-da. *Ay marry.* Nenni-da, *no indeed.*

D'ABONDANT, D'ABORD, } V. { Abondant. Abord.

DACE, *ſ. f.* (impôt, taxe.) *Duty, tax.*

DACTYLE, *ſ. m.* (pied de vers Grec *ou* Latin.) *Dactyl*, a ſort of foot in *Greek* or *Latin* verſe.

DADA, (mot enfantin, pour dire un cheval de carte.) *A hobby horſe.*

DAGORNE †, *ſ. f.* (vieille femme ridicule.) *An old ridiculous beldame.*

DAGUE, *ſ. f.* (eſpéce de poignard.) *A dagger.*

☞ Dagues, (premier bois d'un cerf.) *The head of a brochet, brocket*, or *pricket.*

☞ Dagues, (défenſes de ſanglier.) *A wildboar's tuſks* or *tuſhes.*

DAGUER ‡, *verb. act.* (fraper des coups de dague.) *To ſtab.*

DAGUET, *ſ. m.* (jeune cerf qui eſt à ſa premiere tête.) *A brochet, brocket, pricket*, or *ſpitter.*

DAIGNER, *verb. neut.* (avoir en gré de s'abbaiſſer juſqu'à vouloir bien.) *To deign, to vouchſafe, to condeſcend, to be pleaſed.*

Si vous daignez m'écouter. *If you daign, vouchſafe*, or *condeſcend to hear me.*

Avec deux mots que vous daignâtes dire. *With two words you were pleaſed to ſpeak.*

☞ Je ne daignerois pas vous en prier. *I ſcorn to deſire it of you, i don't think it worth my while to deſire it of you.*

On ne daigne plus lui rien dire. *He is not thought worth ſpeaking to, they ſcorn to ſpeak to him.*

DAILLON, V. Dalon.

DAIM, *ſ. m.* (eſpéce de bête fauve.) *Deer, a fallow deer.*

Un daim mâle. *A buck.*
Un daim femelle. *A doe.*
DAINE, *ſ. f.* (femelle de daim.) *A doe.*
DAINTIERS, *ſ. m.* (terme de chaſſe, teſticules de cerf.) *Dowcets*, the teſticles of a deer.
DAIS, *ou* daiz, *ſ. m.* (eſpéce de poile fait en forme de ciel de lit.) *A canopy*, a cloth of ſtate.
DALLE, *ou* darne, *ſ. f.* (tranche, morceau de poiſſon.) *A piece, cut*, or *ſlice of fiſh.*
DALMATIQUE, *ſ. f.* (vêtement eccléſiaſtique.) *A dalmatick*, a Church veſtment.
DALON, *ou* dalot, *ſ. m.* (*ou* orgues, terme de marine, ouverture au bordage du vaiſſeau pour l'écoulement des eaux.) *Scoperhole* in a ſhip.
DAM, *ſ. m.* (perte, dommage.) *Coſt, loſs, damage, detriment.*
A ſon dam. *To his coſt.* A votre dam. *To your coſt.*
☞ La peine du dam, (*ou* des damnés.) *The punishment, or torments of the damned.*
DAMAS, *ſ. m.* (ſorte d'étoffe.) *Damask*, a ſort of ſtuff.
☞ Damas, (*ou* prune de damas.) *Damſon*, or *damask prune.*
Damaſquiné, ée, *adj. Damaſquined, wrought damask-like.*
DAMASQUINER, *verb. act.* (enchaſſer des filets d'or *ou* d'argent dans un fer, *ou* de l'acier.) *To damask* or *damaſquine, to work damask-like.*
DAMASQUINURE, *ſ. f. Damaſquining, damask work.*
Damaſſé, ée, *adj.* (fait à fleurs *ou* à perſonnages, en parlant du linge, *ou* d'une étoffe de ſoie.) *Damasked, damask.*
DAMASSER, *verb. act.* (figurer de divers ornemens.) *To damask.*
DAMASSURE, *ſ. f.* (ouvrage du linge damaſſé.) *Damask work.*
DAME, *ſ. f.* (maîtreſſe, celle qui a autorité de commander.) *Lady, miſtreſs.*
C'eſt la Dame du fief. *She's the Lady of the manor.* Elle eſt dame & maîtreſſe, *She's lady and miſtreſs.*
☞ Dame, (femme de qualité.) *A Lady*, a woman of quality.
C'eſt une grande Dame. *She's a great Lady.*
Elle fait la Dame. *She ſets up for a Lady.*
☞ Dame d'atour de la Reine. *The Queen's attire-woman.*
☞ Les Dames, (le beau ſexe.) *The Ladies, the fair, the fair ſex.*
☞ Dame, (en parlant d'une femme de très-baſſe condition.) *Miſtreſs, goody.*
Dame Jeanne. *Goody* Jane.
☞ Des dames, (coup d'eſſai au jeu de paume.) *The miſtreſs*, an eſſay at tennis.
☞ Dame, (la ſeconde piéce du jeu des échecs & des cartes.) *The queen* at cheſs *or* cards.
☞ Dames, *ou* jeu de dames, (ſorte de jeu qu'on joue ſur un échiquier.) *Draughts.*
☞ Dame, (piéce de jeu des dames *ou* du trictrac.) *A man* at draughts *or* tables.
☞ Dame, *ou* dame-damée, (au jeu des dames.) *A king* at draughts.
Aller à dame, (damer un pion aux dames *ou* aux échecs.) *To king a man at draughts, to make a queen at cheſs.*
† Dame, *adv.* (affirmatif.) *Nay, forſooth, marry.*
Damé, ée, *adj. Crowned*, &c. V. Damer.
* Dame-damée, (une femme de qualité.) *A Lady of quality.*
DAMER, *verb. act.* (terme du jeu des dames.) *To crown* or *king*, a man at draughts.
☞ Damer, (terme d'architecture ; donner un demi pied de pente.) *To allow half a foot ſloping* or *declination.*
DAMERET, *ſ. m.* (*ou* damoiſeau.) *A ſpark, a beau.*
DAMES, *ſ. f.* (jeu de dames.) *Draughts.*
DAMIER, *ſ. m.* (eſchiquier.) *A draughts-board, a board* for cheſs *or* draughts.
Damnable, *adj.* (qui rend digne de l'enfer.) *Damnable.*
Damnablement, *adv. Damnably.*
DAMNATION, *ſ. f.* (punition des damnés.) *Damnation.*
☞ Il a juré ſur la damnation de ſon ame, *ou* ſur ſa damnation. *He ſwore upon his ſalvation*, or *as he hoped to be ſaved.*
Damné, ée, *adj. Damned.*
DAMNÉ, *ſ. m.* au plur. les damnés. *The Damned.*
Il ſouffre comme un damné, *ou* comme une ame damnée. *He ſuffers horribly, his ſufferings equal the torments of hell.*
DAMNER, *verb. act.* (punir, *ou* rendre digne des peines de l'enfer.) *To damn.*
DAMOISEAU, *ſ. m.* (*from* Dame, jeune homme qui fait le beau fils.) *A ſpark, a beau.*
DAMOISELLE †, V. Demoiſelle.
DANCE, V. Danſe, *and its derivatives accordingly.*
DANCHÉ, V. Denché.
DANDIN †, *ſ. m.* (un niais.) *A noddy, a ninny.*
DANDINER †, *verb. neut.* (branler la tête & le corps comme font ordinairement les niais.) *To carry one's ſelf like a noddy* or *ninny.*
Dandiner du cu. *To jog one's arſe.*
DANGER, *ſ. m.* (péril, riſque.) *Danger, peril, hazard, jeopardy.*
☞ Danger, (inconvénient.) *Danger, inconvenience.*
Dangereuſement, *adv.* (avec danger.) *Dangerouſly, deſperately.*
Dangereuſement bleſſé *ou* malade. *Dangerouſly*, or *deſperately wounded* or *ſick.*
Dangereux, euſe, *adj.* (périlleux.) *Dangerous, hazardous, perillous.*
DANS, *prep.* (de lieu, *ou* de temps.) *In, within.*
Être dans la chambre. *To be in the room.*
Dans la même année. *In the ſame year.*
Dans un mois. *Within a month.*
☞ Dans, (avec.) *With.*
Ex. Dans la penſée, dans le deſſein. *With a deſign.*
DANSE, *ſ. f.* (ſauts & pas meſurés qui ſe font en cadence.) *Dance, dancing*, V. Pas.
Pr. De la panſe vient la danſe, *ou* après la panſe vient la danſe. Pr. *When the belly is full, the breech would be figging.*
* † Commencer la danſe. *To lead the dance.*
DANSER, *verb. act.* ou *neut.* (mouvoir le corps en cadence à pas meſurés.) *To dance.*
Un maître à danſer. *A dancing-maſter.*
* † Il ne ſait ſur quel pied danſer (il ne ſait que faire *ou* que devenir.) *He does not know which way to turn himſelf, he is at his wit's end, he is put to his laſt ſhifts.*
DANSEUR, *ſ. m.* (celui qui danſe.) *A dancer.*
DANSEUSE, *ſ. f. A dancer, a woman-dancer.*
DARD, *ſ. m.* (arme qui ſe lance avec la main.) *A dart, a javelin.*
Dard, (terme de fleuriſte, filet long & menu, qui eſt autour du piſtile de certaines fleurs, comme lis, œillets, tulippes.) *Spindle.*
DARDER, *verb. act.* (lancer.) *To dart, ſhout*, or *fling out.*
* Le ſoleil darde ſes rayons. *The ſun caſts its beam.*
Darder, (frapper avec un dard.) *To dart, to ſhoot*, or *ſtrike with a dart.*
DARDEUR, *ſ. m. A darter, ſhooter*, or *dart-flinger.*
DARDILLE, *ſ. f.* (queue d'un œillet.) *The ſpindle* of a pink *or* carnation.
DARDILLER, *verb. neut.* (pouſſer des dards, *ou* des dardilles, en parlant des fleurs.) *To ſpindle.*
DARIOLE, *ſ. f.* (piéce de pâtiſſerie.) *A cuſtard.*
DARIOLETTE ‡, *ſ. f.* (ſoubrette qui ſert aux intrigues amoureuſes de ſa maîtreſſe.) *A carrier of love meſſages.*
DARNE, V. Dalle.
DARSE, *ou* DARSINE, *ſ. f.* (partie d'un port ſur la Méditerranée le plus avancé dans la ville.) *A wet dock.*
DARTRE, *ſ. f.* (eſpéce de gratelle.) *A tetter, a ringworm.*
☞ Dartre farineuſe. *Morphew.*
DATAIRE, *ſ. m.* (Officier le plus conſidérable de la Chancellerie de Rome.) *Datary*, the Chancellor of *Rome.*
DATE, *ſ. f.* (marque du jour, *ou* du lieu qu'on met à un écrit.) *The date* of a writing.
☞ * Je pris date de, (je remarquai) cette parole. *I took notice of, i minuted*, or *i mark'd down that word* or *expreſſion.*
☞ Date, (fruit de palmier.) *Date*, the fruit of the palm-tree.
Daté, ée, *adj. Dated.*
DATER, *verb. act.* (mettre la date.) *To date.*
DATERIE, *ſ. f.* (office du Dataire à Rome.) *The Datary's Office.*
DATIER †, V. Palmier.
DATIF, *ſ. m.* (troiſiéme cas dans la déclinaiſon des noms.) *Dative, the dative caſe.*
DAVANTAGE, *adv.* (plus.) *More, more on't, more than that, over and above.*
☞ Davantage, (de plus, outre cela.) *Farther, beſides.*
☞ Davantage, (de plus, au commencement d'une période.) *Furthermore, moreover.*
DAUBE, *ſ. f.* (ſorte de ſauce.) *A kind of ſauce.*
DAUBER †, *verb. act.* (batre à coups de poing.) *To cuff, to bang.*
† Dauber, (railler.) *To jeer, to banter.*
DAVIER, *ſ. m.* (inſtrument pour arracher les dents.) *A pincer* to draw out teeth withal.
DAUPHIN, *ſ. m.* (poiſſon de mer.) *Dolphin*, a ſea-fish.
☞ Dauphin, (le fils aîné du Roi de France.) *The Dolphin*, or *Dauphin*, the eldeſt ſon of the King of *France.*
DAURADE, V. Dorade.
DAUTANT que (*conj.* cauſative.) *Foraſmuch as, whereas.*
☞ D'autant plus, d'autant mieux, (*adj.* exagératif.) *The more, the rather, ſo much the more*, or *the better*, V. Autant.
Boire d'autant, V. Autant.

D E

DE, *prep.* (qui marque le génitif *ou* l'ablatif.) *Of, from.*
Le Royaume d'Angleterre. *The Kingdom of* England.
Par la grace de Dieu. *By the grace of God.*

L'effet procéde de ſa cauſe. *The effect proceeds from its cauſe.*

Il eſt parti de Paris. *He his gone from* Paris.

☞ De, (étant mis devant l'infinitif d'un verbe.) *To, of.*

Tâcher de faire. *To endeavour to do.*

Le pouvoir de prêcher. *The power*, or *authority of preaching*, or *to preach.*

☞ De tout mon cœur, de toute ma force. *With all my heart* or *ſtrenght.*

Pouſſer quelqu'un de (*ou* avec) la main. *To puſh one with the hand.*

☞ De nuit. *In the night.*

De jour. *In the day-time.*

De grand matin. *Early in the morning.*

De notre temps. *In our time.*

☞ Vivre de poiſſon. *To live upon fish.*

☞ Il eſt reſpecté de (*ou* par) tout le monde. *He is reſpected by all the world.*

☞ Sauter de joie. *To leap for joy.*

Je ſuis fâché de cela. *I am ſorry for that.*

☞ De grace. *I pray you, i beg it of you.*

☞ Se moquer de quelqu'un. *To laugh at one.*

☞ De quoi vous mettez-vous en peine? *What do you trouble yourſelf about? what need you care?*

☞ De, (ſignifiant quelque.) *Some.*

Apportez-moi de l'eau. *Bring me ſome water.*

J'ai acheté de la toile. *I bought ſome cloth.*

R. *But ſometimes* De *is not expreſſed in English, as in the following*, or *like expreſſions.*

Aſſez d'argent. *Mony enough.*

Trop de vin. *Too much wine.*

Beaucoup d'honneur. *Much honour.*

De bonne viande. *Good meat.*

De bon vin. *Good wine.*

C'eſt de la derniere folie. *'Tis the greateſt folly in the world.*

La vertu a ceci de propre & d'excellent. *Virtue has this property and excellency.*

Ce ſot d'Officier. *That foolish Officer.*

Mon coquin de valet. *My raſcally ſervant.*

Il n'a mangé de tout le jour. *He has eat nothing all this day.*

Il ne reviendra de dix ans. *He will not come back theſe ten years.*

Je viens de lui parler. *I ſpoke juſt now with him.*

Il ne fait que de ſortir d'ici. *He is but juſt gone from hence.*

Il n'eſt rien de tel. *There is no ſuch thing.*

De bien en mieux. *Better and better.*

De mal en pis. *Worſe and worſe.*

De deux jours l'un. *Every other day.*

De trois en trois ans. *Every third year.*

Dans un an d'ici. *A year hence.*

De par le Roi. *By the King.*

De ce que. *That.*

De la ſorte. *So.*

De plus. *Moreover.*

En moins de rien. *In a trice.*

En moins de deux heures. *In leſs than two hours.*

☞ De, lorſqu'il eſt entre deux ſubſtantifs, s'exprime ordinairement de cette maniere en Anglois.

La maiſon de mon pere. *My father's houſe.*

Le fils d'Alexandre. Alexander's *ſon*, or Alexander *his ſon.*

Le livre de Pierre. Peter's *book*, or Peter *his book.*

☞ De, marquant la matiere, ſe rend preſque toujours ainſi.

Chandelle de cire. *A wax candle.*

Pont de pierre. *A ſtone-bridge.*

☞ On l'exprime de même lorſqu'il ſignifie l'uſage. *Ex.* Carroſſe de louage. *A hackney coach.*

☞ Ou la qualité.

Ex. Femme de vertu. *A virtuous woman.* Homme de bien. *A good man.*

☞ De, ne s'exprime pas en Anglois quand il ſe trouve avec un adjectif.

Ex. De bon vin. *Good wine.*

De belles maiſons. *Fine houſes.*

DÉ, *ſ. m.* (dé à jouer.) *A die.*

Piper les dés. *To cog the dice.*

* † Tenir toujours le dé dans la converſation, (s'en rendre le maître, parler toujours.) *To ingroſs all the talk to one's ſelf in converſation.*

* Le dé en eſt jetté, (la réſolution en eſt priſe.) *'Tis a thing reſolved on.*

* † Sans flater le dé, (ſans déguiſer.) *Roundly, plainly, without making things better than they be.*

☞ Dé, (terme d'Architecture, le milieu des piédeſtaux.) *Die*, in Architecture, the middle of the pedeſtals.

DÉ, *ſ. m.* (inſtrument dont on couvre le doigt en couſant.) *A thimble.*

DÉBABILLER * †, *verb. neut. Ex.* Elle ne débabille pas. *She is an eternal tatler*, or *tattle-basket.*

DÉBACLAGE, *ſ. m.* (action de débacler.) *Clearing* or *opening.*

DÉBACLE, *ſ. f.* Débaclement, *ſ. m.* (effet du degel quand la glace vient à ſe rompre ſur une riviere.) *The breaking of the froſt* in a river that was frozen up.

☞ Débacle, (débarraſſement d'un port.) *The clearing, of a haven.*

DÉBACLER †, *verb. neut.* (ſe rompre en parlant des glaces d'une riviere.) *To break* as the froſt does.

DÉBACLER *, *verb. act.* (ouvrir, débarraſſer.) *To clear, to open.*

DÉBACLEUR, *ſ. m. A water-bailiff.*

DÉBAGOULER, *verb. act.* (dire indiſcrétement tout ce qu'on ſait.) *To blurt* or *blab out, to talk ſillily.*

Débalé, ée, *adj. Unpacked.*

DÉBALLER, *verb. neut.* (defaire une balle.) *To unpack.*

† Déballer, (s'en aller.) *To pack*, or *go away.*

DÉBANDADE, *ſ. f.* il ne ſe dit qu'adverbialement dans ces phraſes.

Fuir à la débandade. *To fly helter skelter.*

Marcher à la débandade, aller à la débandade, (*ou* comme des ſoldats qui ſe débandent.) *To ſtraggle*, or *go a ſtraggling.*

* Vivre à la débandade, (*ou* dans le libertinage.) *To lead a looſe, diſorderly life.*

* Mettre tout à la débandade, (*ou* à l'abandon.) *To leave all at random.*

Débandé, ée, *adj. Untied*, &c. V. *the verb.*

DÉBANDER, *verb. act.* (délier.) *To unty, unbind*, or *looſen.*

☞ Débander (détendre) un arc. *To unbend a bow.*

☞ Débander un piſtolet. *To uncock a piſtol.*

DÉBANDER, ſe débander, *verb recip.* (ſe détendre.) *To ſlacken*, or *grow looſe.*

* Se débander l'eſprit. *To unbend, recreate*, or *refresh one's mind.*

☞ Se débander, (parlant des ſoldats qui quittent l'armée.) *To disband*, or *disband themſelves.*

DÉBAPTISER, *verb. act.* (il ſe dit par maniere de ſerment, pour dire, renoncer à ſon baptême.) *To unchriſten, to renounce one's baptiſm.*

Débarraſſé, ée, *adj. Got clear, got out, diſintangled*, or *diſintricated*, &c.

DÉBARASSEMENT, *ſ. m. Clearing, diſintangling, diſintricating.*

DÉBARASSER, *ou* DESEMBARASSER, *verb. act.* (le premier eſt plus en uſage, ôter l'embarras, ôter d'embarras, au propre & au figuré.) *To clear*, or *get clear, to free*, or *get out, to diſintangle*, or *diſintricate, to rid of* or *from, to diſingage*, in a proper and figurative ſenſe.

Débarbouillé, ée, *adj. Clean, waſhed*, or *made clean.*

DÉBARBOUILLER, *verb. act.* (nettoyer, il ne ſe dit guére que du viſage.) *To clean, to waſh*, or *make clean.*

DÉBARDAGE, *ſ. m.* (action de débarder.) *Unlading.*

Débardé, ée, *adj. Unladen.*

DÉBARDER, *verb. act.* (tirer du bois de deſſus les bateaux.) *To unlade wood.*

DÉBARDEUR, *ſ. m.* (homme de journée qui débarde.) *A lighter-man*, a porter that belongs to a lighter for the unlading of it.

Débarqué, ée, *adj. Diſimbarked*, &c. *according to the verb.*

DÉBARQUEMENT, *ſ. m.* (action par laquelle on débarque.) *Diſimbarking, landing.*

Troupes de débarquement. *Landing forces.*

DÉBARQUER, *verb. act.* (tirer, faire ſortir hors du vaiſſeau.) *To diſimbark, to land.*

☞ Débarquer des marchandiſes. *To unlade* or *unload commodities.*

DÉBARQUER, *verb. neut.* (ſortir du vaiſſeau.) *To land, to debark.*

Débarré, ée, *adj. Unbarred.*

DÉBARRER, *verb. act.* (ôter la barre.) *To unbar.*

DÉBAT, *ſ. m.* (différent, conteſtation.) *Debate, ſtrife, contention, quarrel, conteſt, diſpute, altercation, controverſy.*

Débâté, ée, *adj. Unſaddled, rid of the pack-ſaddle.*

DÉBATER, *verb. act.* (ôter le bât.) *To unſaddle, to take off the pack-ſaddle.*

DÉBATTRE, *verb. act.* examiner, agiter, conteſter. *To debate, diſcuſs*, or *examine.*

☞ Débattre, (diſputer, conteſter.) *To diſpute, ſtrive, contend, fall out*, or *quarrel.*

DÉBATTRE, ſe débattre, *verb. recip.* (s'agiter, ſe demener.) *To ſtruggle, to ſtrive, to toſs.*

Débattu, ue, *adj. Debated*, &c. *according to the verb.*

DÉBAUCHE, *ſ. f.* (excès dans le boire & dans le manger.) *Debauch*, or *debauchery, riotous banquetting and revelling, hard drinking, inordinate eating.*

Faire débauche, (boire avec excès.) *To drink, to drink hard.*

☞ Paſſer ſa vie dans les débauches, *ou* dans l'abandonnement aux femmes.) *To lead a lewd life, to be a lewd* or *debauched man, to be a whore maſter.*

☞ Une honnête débauche. *An innocent mirth* or *merry-making.*

Débauché, ée, *adj. Debauched, looſe, lewd, given to debauchery.*

DÉBAUCHÉ, *ſ. m. A lewd* or *looſe man, a deboshee.*

DÉBAUCHÉE, *ſ. f. A looſe* or *lewd woman, a proſtitute, a whore.*

DÉBAUCHER, *verb. act.* (jetter dans la débauche, dans le vice.) *To debauch, ſpoil*, or *deprave.*

☞ Débaucher, (*ou* détourner) quelqu'un de ſon travail.) *To take one off from his work.*

☞ Débaucher un valet du ſervice de ſon

ſon maître. *To get*, or *intice away a ſervant from his maſter's ſervice.*

☞ Débaucher, (corrompre par argent ou autrement.) *To corrupt*, or *bribe.*

* Viande qui débauche l'eſtomac, (qui cauſe des indigeſtions.) *Meat that clogs*, or *diſorders the ſtomach.*

DEBAUCHER, ſe débaucher, *verb. recip.* (s'abandonner à la débauche.) *To debauch one's ſelf, to take a lewd courſe of life, to follow ill courſes.*

☞ Se débaucher, (quitter un travail pour un divertiſſement honnête.) *To leave off one's work.*

DEBENTUR, *ſ. m.* (mot latin franciſé: Quittance que les Officiers des Cours ſouveraines donnent au Roi.) *A receipt* for wages pay'd by the King of *France* to Officers of Juſtice.

DEBET, *ſ. m.* (ce qu'un comptable doit.) *Ex.* Le debet d'un compte. *The debtor* in an accompt.

Débiffé, ée, *adj. Diſordered, out of order, ſurfeited.*

DEBIFFER, *verb. act.* (gâter, mettre en déſordre l'eſtomac.) *To diſorder, clog*, or *ſurfeit the ſtomach.*

DEBILE, *adj.* (foible.) *Weak, feeble, faint, infirm.*

Débilement, *adv. Faintly, weakly*, or *feebly.*

DEBILITATION, *ſ. f.* (affoibliſſement.) *Debilitation, weakening, infeebling.*

DEBILITÉ, *ſ. f.* (foibleſſe.) *Debility, feebleneſs, weakneſs, faintneſs, infirmity.*

Débilité, ée, *adj. Feeble, grown feeble, debilitated, decay'd.*

DEBILITER, *verb. act.* (rendre débile.) *To debilitate, weaken*, or *infeeble.*

DEBILITER, ſe débiliter, *verb. recip. To weaken* or *grow weak.*

DEBIT, *ſ. m.* (vente, trafic.) *Utterance* or *ſale.*

Marchandiſe de bon débit. *A commodity that ſells well, that goes off very well, that yields a quick return, that turns to account.*

Les marchandiſes d'*Angleterre* ſont d'un grand débit en *Portugal.* English *commodities ſell very faſt in* Portugal, *there is a great demand for them.*

Cette marchandiſe ſera de débit à *Londres. This commodity ſells well in* London, *or will ſuit the markets of* London.

* Il a un beau débit, (en parlant d'un orateur.) *He has a good utterance*, or *a good way of delivery.*

Débité, ée, *adj. Sold, put off.*

DEBITER, *verb. act.* (vendre.) *To ſell, vend, utter*, or *put off.*

* Il débite bien ſa marchandiſe, *ou* il débite bien, (il parle bien.) *He has a good way of delivery.*

* Débiter, (ſemer) un bruit, une nouvelle. *To ſpread a report* or *news.*

DEBITEUR, *ſ. m. Ex.* Débiteur de nouvelles. *A ſpreader of news.*

DEBITEUR, *ſ. m.* (celui qui doit.) *Debtor, he that oweth.*

DEBITRICE, *ſ. f.* (celle qui doit.) *A ſhe-debtor, ſhe that oweth.*

DEBLAY †, *ſ. m.* (fin d'un embarras.) *Riddance.*

DEBLAYER, *verb. act.* (débarraſſer, déſivrer.) *To rid from, to free.*

DEBOIRE, *ſ. m.* (mauvais goût qui reſte d'une liqueur.) *A fare-well, an ill after-taſte*, or *twang.*

* Déboire, (chagrin, fâcherie.) *Grief, ſorrow, a choak-pear.*

Déboité, ée, *adj. Out of joint.*

DEBOITEMENT, *ſ. m. Putting out of joint.*

DEBOITER, *verb. act.* (diſloquer.) *To put out of joint.*

DEBONDER, *verb. act.* (lâcher & ôter la bonde d'un étang, *ou* d'une écluſe.) *To open the dam, ſluice, wear*, or *flood-gate, to ſluice out.*

DEBONDER, *verb. neut.* Se débonder, *verb. recip.* (ſortir avec impétuoſité & abondance.) * *To ſluice out, to break out*, or *open, to burſt forth.*

Débondonné, ée, *adj. Unbunged, unſtopt.*

DEBONDONNER, *verb. act.* (ôter le bondon.) *To unbung*, or *unſtop, to take off the bung* or *ſtopple.*

DEBONNAIRE, *adj.* (doux, bienfaiſant.) *Debonair, good, gracious, meek, gentle, kind.*

Débonnairement, *adv. Graciouſly, kindly.*

DEBONNAIRETÉ, *ſ. f.* (humeur douce.) *Goodneſs, good* or *kind nature, kindneſs, gentleneſs, meekneſs, manſuetude, moderation.*

DEBORD, V. Débordement.

Débordé, ée, *adj. Unbordered*, &c. V. Déborder.

* Débordé (débauché, diſſolu.) *Lewd, diſſolute, debauched.*

DÉBORDEMENT, *ſ. m.* (action par laquelle quelque choſe ſe déborde.) *An overflowing, inundation*, or *breaking-out.*

* Débordement, (débauche, diſſolution.) *Looſe life, debauchery, lewdneſs, diſſolution.*

On n'a jamais vu un ſi grand débordement de mœurs. *One never ſaw ſo great a depravation*, or *diſſolution of manners.*

DEBORDER, *verb. act.* (ôter la bordure.) *To unborder.*

☞ Déborder, *verb. neut.* (terme d'architecture, avancer.) *To jut out.*

DEBORDER, *verb. neut.* Se déborder, *verb. recip.* (ſortir du bord; en parlant des rivieres.) *To over-flow*, or *break out of its banks.*

* Dans la paſſion, il eſt très-difficile de conſerver une conduite qui ne déborde pas. *When a man is in a paſſion, it is very hard for him to keep ſuch a temper as not to fly out.*

DEBORDER, ſe déborder ☞, (terme de marine; ſe dégager, ſe détacher.) *To get off.*

* Se déborder en injures contre quelqu'un. *To inveigh and ſpeak bitterly againſt one.*

Déboté, ée, *adj. Unbooted, that has got his boots off.*

DEBOTER, *verb. act.* (tirer les botes.) *To pull off one's boots.*

DEBOTER, ſe déboter, *verb. recip. To pull off one's own boots.*

Débouché, ée, *adj. Unſtopped, open.*

DEBOUCHER, *verb. act.* (ôter ce qui bouche.) *To unſtop, to open.*

DEBOUCLER, *verb. act.* (ôter la boucle d'une cavale.) *To unwring* a mare.

☞ Déboucler, (ôter la friſure.) *To uncurl.*

DEBOUQUEMENT, *ſ. m.* (action de débouquer.) *Diſimboguing.*

DEBOUQUER, *verb. neut.* (ſortir des bouches & canaux qui ſéparent une iſle, *&c.*) *To diſembogue, to ſail out of the ſtreight mouth of a gulph.*

Débourbé, ée, *adj. Cleanſed.*

DEBOURBER, *verb. act.* (ôter la bourbe.) *To cleanſe.*

DEBOURGEONNER la vigne, *verb. act. To nip off the young buds of a vine.*

Débourré, ée, *adj. Poliſhed*, &c. V. *the verb.*

DEBOURRER, *verb. act.* (former, façonner, polir un eſprit.) *To poliſh* or *faſhion.*

Débourſé, ée, *adj. Diſburſed, laid out.*

DEBOURSÉ, *ſ. m. Money laid out, diſburſement, charges.*

DEBOURSEMENT, *ſ. m. A diſburſement, diſburſing*, or *laying out.*

Faire un débourſement conſidérable. *To lay out a conſiderable ſum of money.*

DÉBOURSER, *verb. act.* (tirer de l'argent de ſa bourſe pour faire quelque dépenſe.) *To diſburſe, ſpend*, or *lay out.*

Il vous faudra débourſer bien de l'argent. *You will be put to a great deal of charges.*

DEBOUT, *adv.* (ſur pied, ſur ſes pieds.) *Up, ſtanding.*

Être debout, (*ou* ſur pied.) *To ſtand.*

☞ Être debout, (*ou* levé.) *To be up*, or *ſtirring.*

Debout, (levez-vous.) *Up, get up, riſe.*

Débouté, ée, *adj. Fruſtrated, caſt off, rejected.*

Il fut débouté de ſa demande, il en fut débouté par arrêt. *The Court caſt him off of his demand, his demand was rejected.*

DEBOUTER, *verb. act.* (terme de pratique; déclarer par ſentence que quelqu'un eſt déchu de ſa demande.) *To caſt, to diſmiſs, to reject.*

Déboutonné, ée, *adj. Unbuttoned.*

☞ Déboutonné, (débraillé.) *Whoſe breaſt is open.*

* † Manger à ventre déboutonné. *To cram one's ſelf with meat, to eat with exceſs.*

DEBOUTONNER, *verb. act.* (dépaſſer les boutons.) *To unbutton.*

Débraillé, ée, *adj. Whoſe breaſt is open.*

Il eſt tout débraillé. *His breaſt is open*, or *he ſhews his breaſt.*

DEBRAILLER, ſe débrailler, *verb. recip.* (ſe déboutonner, ſe découvrir la gorge.) *To open one's breaſt.*

DEBREDOUILLER, *verb. act.* (ôter la bredouille, au jeu de trictrac.) *To ſave the lurch.*

Débridé, ée, *adj. Unbridled.*

DEBRIDER, *verb. act.* (ôter la bride.) *To unbridle.*

☞ Sans débrider, (tout d'une traite.) *Without drawing bit.*

* † Sans débrider, (ſans diſcontinuer.) *Without intermiſſion.*

DEBRIS, *ſ. m.* (ce qui ſe caſſe en une maiſon où aborde beaucoup de monde.) *Breaking.*

☞ Débris, (reſtes d'un naufrage.) *A wrack.*

☞ Débris, (ruine d'édifice.) *Ruins, rubbish.*

* Débris de la fortune. *A great loſs*, or *decay of fortune.*

* Débris d'une armée. *The broken remnants of an army.*

Débrouillé, ée, *adj. Cleared, diſintangled, deſintricated*, &c. V. *the verb.*

DEBROUILLEMENT, *ſ. m.* (action de débrouiller.) *A clearing, diſintangling, unfolding, diſintricating.*

DÉBROUILLER, *v. act.* (demêler, mettre en ordre.) *To clear, to diſintangle*, or *unfold, to diſintricate, to unravel.*

DEBTE, DEBTEUR, *Voyez* Dette. Débiteur.

DEBUCHER, *verb. act.* (terme de chaſſe; faire ſortir la bête de ſon fort.) *To unhar-*

bour, *to diſlodge*, or *route*.

Débuſqué, ée, *adj. Driven*, *beaten*, or *forced from his poſt*, &c. V. *the verb.*

DEBUSQUER, *verb. act.* (chaſſer d'un poſte avantageux.) *To drive*, *beat out*, or *force from an advantageous poſt.*

* Débuſquer, (dépoſſeder d'un état avantageux.) *To out*, *to thruſt*, or *turn out*, *to ſupplant* or *undermine*, *to give one a remove.*

DEBUT, *ſ. m.* (premier coup à certains jeux.) *The lead*, *firſt caſt*, or *throw.*

* Début, (commencement d'un diſcours, d'une entrepriſe.) *The beginning of a diſcourſe* or *entrepriſe.*

Faire un beau début. *To begin well.*

DEBUTER, *verb. neut.* (jouer le premier coup à certains jeux, comme au mail, à la boule.) *To lead*, or *play firſt.*

* Débuter, (commencer.) *To begin.*

Débuter, *verb. act.* (ôter d'auprès du but.) *To hit*, or *knock away.*

DECA, *pron. & écriv.* Deçà, *adv.* (de ce côté ici.) *On this ſide.*

☞ Courir deçà & delà, (*ou* d'un côté & d'autre.) *To run up and down.*

☞ Je vous enverrai toutes les nouvelles de deçà. *I ſhall ſend you all the news in theſe parts.*

Au deçà, en deçà, par deçà. *This way*, *on this ſide.*

En deçà du *Rhin*. *On this ſide the* Rhine.

Décacheté, ée, *adj. Unſealed*, *open*, or *broke open.*

DECACHETER, *verb. act.* (ouvrir ce qui eſt cacheté.) *To unſeal*, *to open*, or *break open.*

DECADE, *ſ. f.* (dixaine, ouvrage contenant dix livres.) *Decade*, *a number of ten.*

DECADENCE, *ſ. f.* (commencement de ruine; au propre.) *Decay*, *fall*, *ſinking.*

* Décadence, (adverſité, malheur, ruine.) *Decadency*, *decline*, or *declining*, *wrack*, *decay*, *ruin*, *fall.*

Un Empire qui va en décadence. *A declining* or *falling Empire*, *an Empire that begins to fall.*

DECAGONE, *ſ. m. ou adj.* (qui a dix angles.) *A decagone*, a figure conſiſting of ten angles.

DECALOGUE, *ſ. m.* (les dix Commandemens de Dieu.) *Decalogue*, *the ten Commandments.*

Décampé, ée, *adj. Decamped*, *marched off*, *gone*, *run away.*

DÉCAMPEMENT, *ſ. m. A decampment*, or *marching off.*

DECAMPER, *verb. neut.* (lever le camp pour aller en un autre endroit.) *To march off*, *to decamp*, *to go from the camp.*

* † Décamper, (ſe retirer, s'enfuir.) *To march off*, *to run away*, *to brush*, *to ſcamper away.*

DECANAT, *ſ. m.* (doyenné.) *Deanry.*

DECANTATION, *ſ. f.* (action de décanter.) *Decantation*, *decanting.*

DECANTER, *verb. act.* (terme de chymie; verſer doucement une liqueur d'un vaſe dans un autre.) *To decant*, to pour gently from one veſſel to another.

Décapité, ée, *adj. Beheaded.*

DECAPITER, *verb. act.* (décoller, couper la tête.) *To behead.*

DECARRELER, *verb. act.* (ôter les carreaux d'une chambre.) *To unpave.*

Décédé, ée, *adj. Deceaſed*, *dead.*

DECEDER, *verb. neut.* (mourir de mort naturelle.) *To deceaſe*, *to die.*

DECEINDRE, *verb. act.* (ôter la ceinture.) *To ungird*, or *undo a girdle.*

Décelé, ée, *adj. Detected*, *diſcloſed*, *diſcovered*, *revealed.*

DECELEMENT, *ſ. m.* (action de déceler.) *Revealing*, *diſcovery*, *detection*, *diſcloſing.*

DECELER, *verb. act.* (découvrir une choſe, *ou* une perſonne cachée.) *To detect*, *diſcloſe*, *diſcover* or *reveal.*

DECELEUR, *ſ. m.* deceleuſe, *ſ. f.* (délateur, celui qui découvre les auteurs d'un crime.) *Diſcoverer*, *informer.*

DECEMBRE, *ſ. m.* (dernier mois de l'année.) *December*, the laſt month of the year.

DECEMMENT, *adv.* (d'une maniere décente.) *Decently*, *handſomely.*

Décemviral, *adj.* (qui appartient aux Décemvirs.) *Decemviral.*

DECEMVIRAT, *ſ. m.* (charge d'un Décemvir.) *Decemvirate.*

DECEMVIRS, *ſ. m. p.* (Magiſtrats de l'ancienne Rome.) *Decemviri*, a ſort of Magiſtrates among the ancient Romans.

DECENCE, *ſ. f.* (bienſéance, honnêteté extérieure.) *Decency*, *decorum*, *becomingneſs*, *ſeemlineſs.*

Décent, ente, *adj.* (convenable.) *Decent*, *handſome*, *befitting*, *ſeemly*, *becoming.*

DECENGLER, V. Deſſangler.

DECEPTION, *ſ. f.* (tromperie.) *Deceit*, *deception*, *cheat.*

Décerné, ée, *adj. Decreed*, *ordered*, *ordained*, *appointed.*

DECERNER, *verb. act.* (ordonner par autorité publique.) *To decree*, *order*, *ordain*, or *appoint.*

DECÈS, *ſ. m. écr.* Décès, (mort naturelle.) *Deceaſe*, *death*, *demiſe.*

Décevant, ante, *adj. Deceitful*, *crafty*, *uncertain*, *falſe*, *vain*, *treacherous.*

DECEVOIR, *verb. act.* (tromper.) *To deceive*, *cheat*, or *beguile.*

Déchaîné, ée, *adj. Unchained*, *let looſe*, &c.

Il parut plus déchaîné contre cette tyrannie que tous les autres. *He inveigh'd more bitterly than all the reſt againſt that piece of tyranny.*

DÉCHAINEMENT, *ſ. m.* (emportement extrême en injures.) *Outrage*, or *outragious dealing*, *railing.*

DÉCHAINER, *verb. act.* (détacher de la chaîne.) *To unchain*, *to let* or *break looſe.*

* Déchaîner, (animer, exciter, irriter) contre quelqu'un. *To let looſe*, or *ſet upon*, *to incenſe againſt.*

DÉCHAINER, ſe déchaîner, *verb. recip.* (rompre ſa chaîne.) *To break one's chain*, *to get looſe.*

* Se déchaîner contre quelqu'un, (s'emporter avec violence contre lui.) *To inveigh moſt bitterly*, or *with great impatience againſt one*, *to rail at* or *againſt him.*

Déchalandé, ée, *adj. That has loſt his cuſtomers.*

DÉCHALANDER, *verb. act.* (faire perdre les chalands.) *To intice*, or *get the cuſtomers away.*

DÉCHANTER †, *verb. neut. Ex.* Il y a bien à déchanter, (à rabattre, *ou* diminuer.) *Things do fall ſhort of what was ſuppoſed* or *expected.*

DÉCHAPERONNER l'oiſeau, *verb. act.* (terme de fauconnerie.) *To unhood the hawk.*

DÉCHARGE, *ſ. f.* (action de décharger une charrette, un vaiſſeau.) *Unloading.*

☞ Décharge, (ſoulagement.) *Diſcharge*, *eaſe.*

☞ Décharge d'humeurs. *A driving out*, *diſcharge*, or *purging of the humours.*

☞ Décharge, (pluſieurs coups de canon, *ou* de mouſquets tirés tout à la fois.) *Diſcharge*, or *volley*, of cannon *or* musket-shot.

☞ La ſentinelle fit ſa décharge. *The ſentinel ſhot off his gun.*

☞ Une décharge de coups de bâton. *A baſtinado.*

☞ Décharge, (quittance.) *Diſcharge*, *acquittance.*

☞ Décharge, (ce que les témoins diſent pour décharger un accuſé.) *Diſcharge*, *acquittal.*

☞ Décharge, (lieu où l'on ſerre diverſes choſes, dans une maiſon.) *A ware-houſe*, or *ſtore-houſe*, *a cloſet*, *a place in the houſe to lay up things in.*

☞ C'eſt autant de décharge pour l'Etat. *The State will be ſo much the more eaſed by it.*

Déchargé, ée, *adj. Unloaded*, &c. *according to the verb.*

☞ Taille déchargée, (menue, legere.) *A free*, *eaſy ſhape.*

Un cheval déchargé de taille. *A well-made horſe.*

DÉCHARGER, *verb. act.* (ôter la charge.) *To unload*, *to disburden.*

☞ Décharger, (ôter ce qui peſe, *ou* qui incommode.) *To eaſe.*

☞ Décharger, (tenir quitte, déclarer quitte, délivrer.) *To diſcharge*, *free*, *eaſe*, or *releaſe.*

* Décharger ſon cœur à un ami, (lui dire ouvertement ce qui nous fâche.) *To unboſom one's ſelf*, or *to open one's heart to a friend*, *to vent* or *eaſe one's grief by throwing it off on a boſom friend.*

☞ Décharger, (acquiter) d'une faute, *ou* d'un crime. *To diſcharge*, *clear*, or *acquit from a fault* or *crime.*

☞ Décharger, (tirer) une arme à feu. *To diſcharge* or *ſhoot off a gun.*

☞ Décharger un fuſil, (en ôter la charge.) *To uncharge*, or *unload a gun.*

☞ Décharger un arbre. *To lop a tree.*

* Décharger ſa colere ſur quelqu'un, (lui en faire reſſentir les effets.) *To vent* or *wreak one's anger upon one.*

* Décharger ſes ſoins ſur quelqu'un. *To throw off*, or *caſt one's cares upon one.*

☞ Il lui déchargea (*ou* il lui donna) un grand coup de bâton ſur la tête. *He gave him a great blow with his ſtick upon the head.*

DÉCHARGER, ſe décharger, *verb. recip.* (tomber, ſe dégorger; en parlant des rivieres.) *To diſcharge*, *empty*, *disburden*, or *diſembogue itſelf*, as a river doth.

☞ Se décharger de ſa faute ſur un autre, (la rejetter ſur un autre.) *To lay the blame*, or *the fault upon another.*

☞ Couleur qui ſe décharge, (*ou* qui devient moins vive.) *A colour that changes* or *fades.*

DÉCHARGEUR, *ſ. m. An unlader*, *a porter*, &c.

DÉCHARMER, *verb. act.* (ôter un charme à quelqu'un.) *To uncharm*, *to take off the charm*, or *ſpell*, *to unbewitch.*

Décharné, ée, *adj. Picks.*

☞ Décharné, (maigre.) *Lean*, *thin*, *lank*, *that hath nothing but ſkin and bones left on him.*

DÉCHARNER, *verb. act.* (ôter la chair de deſſus les os.) *To pick the fleſh off.*

Décharner, (amaigrir, ôter l'embonpoint.) *To make lean*, *thin*, or *lank.*

Déchauſſé, ée, *adj. Whoſe ſhoes and ſtockings are off*, *bare-legged*, *bare-footed*, &c. V. *the Verb.*

DÉCHAUSSER quelqu'un, *verb. act.* (lui ôter les bas ou les ſouliers.) *To pull off one's ſhoes and ſtockings.*

☞ Déchauſſer un arbre, déchauſſer une vigne, (ôter la terre qui eſt autour du pied.) *To open a tree or a vine at the root, to dig about it, to bare the roots of a tree or vine.*

☞ Déchauſſer une dent, (la détacher de la gencive.) *To clear a tooth from the gum* in order to draw it.

DÉCHAUSSOIR, *ſ. m.* (inſtrument d'arracheur de dents.) *A fleam.*

DÉCHÉANCE, *ſ. f.* (perte de quelque droit acquis.) *Loſs, forfeiture.*

DÉCHEOIR, V. Déchoir.

DÉCHET, *ſ. m.* (diminution, perte.) *Waſte, decay, diminution, leſſening,* or *abatement, loſs.*

Décheu, V. Déchu.

Déchevelé, ée, *adj. Diſheveled.*

DÉCHEVELER, *verb. act.* (arracher la coëffure à une femme, enſorte que ſes cheveux lui pendent.) *To diſhevel, to pull one's hair about.*

DÉCHEVÊTRER, *verb. act.* (ôter le chevêtre d'une bête.) *To unhalter, to take off the halter.*

* † Se déchevêtrer d'une méchante compagnie. *To get rid* or *get ſhut of bad company.*

Déchiffré, ée, *adj. Decyphered,* &c. *according to the Verb.*

DÉCHIFFREMENT, *ſ. m. Decyphering, uncyphering.*

DÉCHIFFRER, *verb. act.* (expliquer ce qui eſt écrit en chiffre.) *To decypher,* or *uncypher.*

☞ Déchiffrer, (ou lire) une écriture difficile à lire. *To read an ugly hand, to find out the meaning.*

* Déchiffrer, (démêler) quelque choſe d'embarraſſé, de ſecret. *To unravel, diſintangle, clear, diſcover* or *unfold an intricate* or *ſecret buſineſs.*

* † Déchiffrer une perſonne, (la faire connoître par ſes défauts cachés.) *To ſet one out in his proper colours.*

DÉCHIFFREUR, *ſ. m.* (qui déchiffre ce qui eſt écrit en chiffres.) *Decypherer, an expounder of cyphers.*

Déchiqueté, ée, *adj. Cut, ſlaſhed, mangled.*

DÉCHIQUETER, *verb. act.* (déchirer, découper.) *To cut, ſlaſh,* or *mangle.*

DÉCHIQUETURE, *ſ. f. Cut, cutting.*

Déchiré, ée, *adj. Rent, torn, torn off, torn in pieces,* &c. V. *the Verb.*

☞ Être tout déchiré, (porter des habits tout déchirés.) *To be all in rags* or *tatters.*

DÉCHIREMENT, *ſ. m.* (action de déchirer.) *Tearing, tearing off,* or *in pieces, rending.*

DÉCHIRER, *verb. act.* (rompre, mettre en piéces, ſans ſe ſervir d'inſtrumens tranchans.) *To rend, to tear,* or *tear off, to pull,* or *tear in pieces, to mangle.*

* Déchirer, (perdre, ruiner, déſoler.) *To rend, to tear, tear off,* or *tear in pieces, to pull in pieces.*

Les ſchiſmatiques déchirent l'Egliſe. *Schiſmaticks rend the Church.*

L'État eſt déchiré par ſes propres ſujets. *The State is torn,* or *torn in pieces by its own ſubjects.*

* Déchirer (médire de) quelqu'un. *To rail at one, to beſpatter, to revile,* or *defame him.*

☞ On les déchiroit de coups. *They maul'd them to pieces.*

☞ Déchirer à coups de fouet. *To laſh,* or *jerk in pieces.*

DÉCHIRER, ſe déchirer, *verb. recip. To rend, to tear off,* in a neutral ſenſe.

DÉCHIRURE, *ſ. f. A rent.*

DÉCHOIR, *verb. neut.* (tomber d'un meilleur état dans un pire.) *To decay* or *fall, to decline, to ſink.*

Déchoir de ſa grandeur. *To fall from one's greatneſs.*

Déchoir de ſon rang. *To be degraded,* or *turn'd out of one's place.*

☞ Déchoir, (ou dériver, en terme de mer.) *Not to keep the right courſe.*

☞ Déchoir de (perdre) ſon crédit auprès du Prince. *To ſink in,* or *loſe one's credit,* or *grow out of favour at Court.*

Déchoir de ſon eſpérance. *To loſe one's expectation, to be diſappointed.*

Déchoir de quelque privilége. *To loſe* or *forfeit a privilege.*

☞ Déchoir, (diminuer peu à peu.) *To decay, to fall* or *dwindle away, to waſte, to decline.*

DÉCHOUER, *verb. act.* (relever un vaiſſeau qui a échoué.) *To get off* a ſhip that ſtruck.

Déchu, ue, *adj. Decay'd, waſted, faln away,* &c. V. Déchoir.

Déchu de quelque droit. *That has loſt* or *forfeited a right* or *privilege.*

Décidé, ée, *adj. Decided, determined,* &c.

DECIDER, *verb. act.* (réſoudre, déterminer.) *To decide, to determine,* or *reſolve.*

☞ Décider, (juger avec trop de préſomption.) *To be pragmatical* or *peremptory.*

☞ Décider (terminer) un différend. *To decide,* or *make an end of a difference.*

☞ Décider, (ordonner, diſpoſer) de la fortune de quelqu'un. *To diſpoſe of one's fortune.*

DÉCIMABLE, *adj.* (ſujet aux décimes.) *Tenthable, liable to pay the tenths.*

Décimal, le, *adj.* (qui regarde les dîmes.) *Decimal, tithable.*

☞ Fraction décimale, (en arithmétique.) *A decimal fraction, a decimal.*

DÉCIMATEUR, *ſ. m.* (celui qui a droit de lever la dîme dans une paroiſſe.) *A tything-man.*

DÉCIMATION, *ſ. f.* (action de décimer.) *Decimation.*

Décimé, ée, *adj. Decimated.*

DÉCIMER, *verb. act.* (terme de guerre, tirer au ſort un de dix pour le punir.) *To decimate, to punish every tenth ſoldier.*

DÉCIMES, *pl. ou* Décime, *ſing. ſ. f.* (ce que les bénéficiers payent tous les ans au Roi ſur le revenu des bénéfices.) *The tenths,* which the clergy pay to the King.

DÉCISIF, ive, *adj.* (qui décide.) *Deciſive, peremptory.*

☞ Titre déciſif. *A clear title.*

DÉCISION, *ſ. f.* (réſolution.) *Deciſion, reſolution, determination.*

Déciſivement, *adv. Peremptorily.*

Déciſoire, *adj.* (terme de palais, déciſif.) *Deciſory, deciding, deciſive.*

DÉCLAMATEUR, *ſ. m.* (celui qui déclame.) *A declamator, declaimer,* or *orator.*

DÉCLAMATION, *ſ. f.* (diſcours prononcé en public.) *Declamation, oration.*

Déclamatoire, *adj.* (qui appartient à la déclamation.) *Declamatory, pertaining to the exerciſe of declaiming.*

DÉCLAMER, *verb. act.* (réciter en public & d'un ton d'orateur.) *To declaim, to make publick ſpeeches.*

☞ Déclamer (invectiver, parler avec chaleur) contre quelqu'un. *To inveigh* or *declaim againſt one, to rail at him.*

Déclaratif, ive, *adj.* (qui déclare.) *Declarative, declaratory.*

DECLARATION, *ſ. f.* (action par laquelle on déclare.) *Declaration.*

Déclaration, (terme de pratique, dénombrement, énumération.) *Liſt.*

☞ Déclaration, (ordonnance, édit du Prince.) *A declaration, an edict,* or *proclamation.*

Déclaratoire, *adj.* (terme de pratique.) *Declaratory.*

Déclaré, ée, *adj. Declared,* &c. V. *the verb.*

☞ Un ennemi déclaré. *A profeſſed* or *open enemy.*

DÉCLARER, *verb. act.* (manifeſter, faire connoître.) *To declare, ſhew, manifeſt,* or *publish, to make plain* or *known, to ſignify.*

☞ Déclarer (ou dénoncer) la guerre. *To declare, denounce,* or *proclaim war.*

☞ On l'a déclaré criminel de leze-majeſté. *He was found guilty of high-treaſon.*

DÉCLARER, ſe déclarer, *verb. recip.* (s'expliquer, faire connoître ſes ſentimens.) *To declare, tell,* or *open one's mind,* or *thoughts.*

☞ Se déclarer pour quelqu'un, (prendre ſon parti.) *To declare for one, to ſide with him.*

☞ La maladie s'eſt déclarée au bras. *The diſtemper is broke out in the arm.*

DÉCLIN, *ſ. m.* (état d'une choſe qui panche vers ſa fin.) *Decline,* or *declining, decay.*

Être ſur le déclin de ſes jours. *To be of a declining age.*

État qui eſt ſur ſon déclin. *A declining ſtate.*

☞ Le déclin (ou le décours) de la lune. *The wane of the moon.*

☞ Le jour eſt ſur ſon déclin, (il commence à ſe faire nuit.) *It draws towards night, it grows late.*

☞ Le déclin d'une maladie. *A ſickneſs paſt the worſt,* or *drawing to an end.*

☞ L'hiver eſt ſur ſon déclin. *Winter is going away,* or *is growing towards an end.*

Déclinable, *adj.* (qui peut être décliné.) *Declinable.*

DECLINAISON, *ſ. f.* (terme de grammaire.) *Declenſion* in grammar.

☞ Déclinaiſon, (terme d'aſtronomie.) *Declination,* in aſtronomy.

Déclinant, ante, *adj.* (qui eſt ſur ſon déclin.) *Declining, going off.*

Déclinatoire, *adj.* (terme de pratique.) *Ex.* Exception ou fins déclinatoires, *ou bien* déclinatoire, *ſ. m. An exception taken againſt a judge* or *juriſdiction.*

Déclíné, ée, *adj. Declined.*

DECLINER, *verb. act.* (terme de grammaire.) *To decline,* a term uſed in grammar.

☞ Décliner une juriſdiction, (ne vouloir pas la reconnoître.) *To decline a juriſdiction.*

DECLINER, *verb. neut.* (déchoir, pancher vers ſa fin.) *To decline, decay,* or *abate.*

☞ Le jour décline. *It begins to grow late, it draws towards night, day wears apace.*

☞ Sa beauté décline. *Her beauty decays,* or *fades away.*

DÉCLORRE, *verb. act.* (ouvrir.) *To unciloſe, to open.*

DÉCLOS, oſe, *adj.* (terme poëtique.) *Diſcloſed, opened.*

Décloué, ée, *adj. Unnailed.*

DÉCLOUER, *verb. act. To unnail.*

Décoché, ée, *adj. Shot, let fly.*

DÉCOCHEMENT, *ſ. m.* (action de déco-

cher.) *Shooting, letting fly.*

DECOCHER, *verb. act.* (tirer une fléche, un trait.) *To shoot, to let fly.*

DECOCTION, *ſ. f.* (apozème.) *Decoction*, a phyſick broth.

Décoiffée, *adj. Whoſe head-dreſs is pulled off.*

Je l'ai vue toute décoiffée. *I ſaw her with her hood* or *coiff off.*

DECOIFFER, *verb. act.* (ôter la coiffure d'une femme.) *To pull off a woman's head* or *head-dreſs, to uncoif.*

☞ Décoiffer une bouteille. *To open a bottle, to crack a bottle.*

Décolé, ée, *adj. Unglued, come off.*

DECOLEMENT, *ſ. m. Ungluing, coming off.*

DÉCOLER, *verb. act.* (détacher ce qui étoit colé.) *To unglue, to make to come off.*

DECOLER, ſe décoler, *verb. recip. To unglue, to come off.*

DECOLLATION, *ſ. f.* (décapitation.) *Decollation*, or *beheading.*

Décollé, ée, *adj. Beheaded.*

DECOLLER, *verb. act.* (couper le cou à quelqu'un.) *To behead.*

Décoloré, ée, *adj. Diſcoloured, that has loſt its colour, faded away.*

DECOLORER, *verb. act.* (ôter, effacer la couleur.) *To diſcolour*, or *tarniſh*, or *to take away the colour.*

DECOLORER, ſe décolorer, *verb. recip.* (ſe ternir, perdre ſa couleur.) *To be diſcoloured, to loſe*, or *change its colour, to fade away.*

DECOMBRER, *verb. act.* (ôter les décombres.) *To take away*, or *carry of the rubbiſh, to clear from rubbiſh.*

DECOMBRES d'un bâtiment, *ſ. m. Rubble*, or *rubbiſh.*

Décompoſé, ée, *adj. Diſſolved*, or *reſolved.*

DECOMPOSER, *verb. act.* (diſſoudre un corps compoſé.) *To diſſolve* or *reſolve* a mixt body.

DECOMPOSITION, *ſ. f.* (diſſolution.) *The diſſolution* or *reſolution, a diſſolving* or *reſolving.*

DÉCOMPTE, &c. V. Déconte, &c.

DECOMPTER, V. DECONTER.

Déconcerté, ée, *adj. Confounded, diſappointed*, &c. V. *the Verb.*

DECONCERTER, *verb. act.* (troubler un concert.) *To put out, to make to diſagree in tune.*

Ex. Il ne faut qu'une voix diſcordante pour déconcerter toutes les autres. *A diſſonant* or *diſagreeing voice is enough to put out all the reſt.*

* Déconcerter quelqu'un, (le mettre en déſordre, lui faire perdre contenance.) *To trouble* or *confound one, to put him into diſorder, to dash him out of countenance.*

* Déconcerter, (rompre les meſures, troubler les deſſeins.) *To diſappoint, fruſtrate*, or *confound, to baffle, to break the meaſures.*

DECONCERTER, ſe déconcerter, *verb. recip. To be concerned, diſturbed*, or *dash'd out of countenance.*

DECONFIRE ‡, *verb. act.* (défaire entiérement dans une bataille.) *To diſcomfit, rout*, or *defeat.*

Déconfit, ite, *adj. Routed, defeated, diſcomfited.*

DECONFITURE, *ſ. f.* (entiére défaite.) *Confiture, rout, defeat, overthrow, ſlaughter.*

DECONFORT ‡, *ſ. m.* (grand découragement.) *Deſpair.*

‡ Déconforté, ée, *adj. Diſcomforted, out of heard.*

DECONFORTER, *verb. act.* (déſoler, affliger.) *To diſcomfort, afflict*, or *caſt down.*

Déconſeillé, ée, *adj. Diſſuaded.*

DECONSEILLER, *verb. act.* (diſſuader.) *To diſſuade, to adviſe to the contrary.*

DECONTE, *ſ. m.* (ſomme à déduire & à retenir ſur une plus grande qu'on paye.) *Money to be diſcounted*, or *abated, diſcounting, off-reckoning.*

Faire le décompte aux ſoldats. *To diſcount with the ſoldiers.*

Décontenancé, ée, *adj. Dasht out of countenance.*

DECONTENANCER, *verb. act.* (faire perdre contenance.) *To dash out of countenance, to confound.*

DECONTER, *verb. act.* (déduire, rabatre ce qu'on a avancé ſur quelque ſomme.) *To diſcount* or *abate.*

DÉCONVENUE ‡, *ſ. f.* (malheur.) *Diſaſter, misfortune.*

DECORATEUR, *ſ. m. Decorator.*

DECORATION, *ſ. f.* (embelliſſement, ornement.) *Decoration, ornament, ſet-off.*

Les décorations d'un théatre. *The decorations of a ſtage, the ſcenes.*

Décordé, ée, *adj. Untwiſted.*

DECORDER, *verb. act.* (détordre.) *To untwiſt.*

DECORER, *verb. act.* (orner, parer.) *To decorate, beautify, adorn*, or *ſet off.*

DECORUM, *ſ. m.* (bienſéance.) *Decorum, decency.*

Découché, ée, *adj. Put out of his bed.*

DECOUCHER, *verb. neut.* (coucher hors du logis, *ou* hors de ſon lit ordinaire.) *To lye out abroad*, or *out of doors, to lie in another bed.*

Il ne découche jamais d'avec ſa femme. *He never lies from his wife.*

Découcher quelqu'un, *verb. act.* (le faire coucher hors de ſon lit.) *To put one out of his bed.*

DECOUDRE, *verb. act.* (défaire la couture.) *To unſew*, or *unſtitch, to rip* what is ſown.

*† Il en faut découdre, (*ou* en venir aux mains.) *We muſt have a bout, a puſh*, or *a brush together.*

DECOUDRE, ſe découdre, *v. recip. To rip.*

Découlant, ante, *adj. Flowing.*

DECOULEMENT, *ſ. m.* Le découlement des humeurs. *The fluxion*, or *running of humours.*

DECOULER, *verb. neut.* (couler.) *To flow, to run down, to trickle, to drop.*

Découpé, ée, *adj. Cut.*

DECOUPER, *verb. act.* (couper en piéces.) *To cut.*

Découper la viande. *To cut meat.*

☞ Découper du drap. *To pink cloth, to cut it into flowers* or *figures.*

☞ Découper du papier. *To cut paper.*

DÉCOUPEUR, *ſ. m. Pinker, one that figures cloth*, or *ſtuff.*

DECOUPEURE, V. Découpure.

Découplé, ée, *adj. Uncoupled.*

DECOUPLER, *verb. act.* (détacher des chiens couplés.) *To uncouple.*

*† Découpler, (déchainer) quelqu'un après un autre. *To let looſe one upon another, to ſet him on.*

DECOUPURE, *ſ. f.* (*from* découper, taillade faite ſur des étoffes.) *Pinking, cut-cloth, cut cloth-work.*

☞ Découpure, (faite ſur du papier.) *Cut paper-work.*

Découragé, ée, *adj. Diſcouraged, out of heart, diſheartened, diſpirited.*

DECOURAGEMENT, *ſ. m.* (perte de courage, abbatement de cœur.) *Diſcouragement, the being out of heart, faint-heartedneſs.*

DÉCOURAGER, *verb. act.* (abbatre, ôter le courage.) *To diſcourage, to put one of heart, to diſhearten* or *diſpirit.*

☞ Décourager, (faire perdre l'envie de quelque choſe.) *To diſcourage*, or *deter, to put one of conceit.*

DÉCOURAGER, ſe décourager, *verb. recip. To be diſcouraged*, or *diſheartened, to loſe courage, to deſpond.*

DÉCOURS, *ſ. m.* (déclin de la lune.) *The wane* or *decreaſe* of the moon.

DÉCOUSU, ue, *adj.* (*from* découdre.) *Unſtitched, unſewed, ript.*

*† Les affaires ſont fort découſues, (*ou* en mauvais état.) *Things are in a bad poſture*, or *at an ill paſs.*

DÉCOUSURE, *ſ. f.* (endroit découſu.) *A thing unſewed, unſtitch*, or *ript.*

☞ Découſure, (terme de chaſſe, plaie que les ſangliers ſont avec leurs défenſes.) *A gash* made by the tusks of a wild boar.

Découvert, erte, *adj. Uncovered*, &c. V. Découvrir.

☞ Allée découverte, (qui n'eſt point couverte d'arbres.) *An open walk.*

Pays découvert, (où il y a peu d'arbres.) *An open country.*

☞ Se tenir découvert, *ou* la tête découverte. *To be uncovered, bare*, or *bare-headed.*

A découvert, (*adj.* ſans être couvert) *Openly, in the open air.*

☞ A découvert, (ouvertement.) *Openly, bare-faced, in the face of all people.*

☞ A découvert, (clairement, ſans ambiguité.) *Clearly, plainly.*

DÉCOUVERTE, *ſ. f.* (action de trouver, de découvrir.) *Diſcovery, finding out.*

☞ Envoyer à la découverte, (en terme de guerre.) *To ſend out ſcouts for intelligence.*

DÉCOUVRIR, *verb. act.* (ôter ce qui couvroit.) *To uncover, to bare.*

☞ Découvrir, (appercevoir, trouver ce qui étoit caché, *ou* qui n'étoit pas connu.) *To diſcover, ſee, perceive, find out*, or *deteſt.*

☞ Découvrir, (faire connoître, mettre en évidence, réveler.) *To diſcover, diſcloſe, open, declare* or *reveal.*

☞ Découvrir les ennemis, (les reconnoître.) *To get intelligence of the enemy.*

DÉCOUVRIR, ſe découvrir, *verb. recip.* (ôter ſon chapeau.) *To pull off one's hat.*

☞ Se découvrir à quelqu'un, (ſe faire connoître à lui.) *To diſcover*, or *make one's ſelf known to one.*

☞ Cela ſe découvrira avec le temps. *That will come out*, or *known one time* or *other time will bring it to light.*

☞ Se découvrir, (au jeu de triſtrac, ſe mettre en priſe.) *To play open.*

☞ Le temps ſe découvre, (les nuages ſe diſſipent.) *It clears up, the clouds break aſunder.*

Décraſſé, ée, *adj. Clean, made clean*, &c.

DÉCRASSER, *verb. act.* ôter la craſſe.) *To make clean, to get the dirt, greaſe* or *ruſt off.*

Se décraſſer le viſage. *To get the dirt off one's face.*

Décrédité, ée, *adj. That has loſt his credit*, &c.

DÉCRÉDITEMENT, *ſ. m.* (l'action de dé-

créditer.) *Diſcredit, diſcrediting, diſrepute.*

DÉCRÉDITER, *verb. act.* (ôter ou faire perdre le crédit.) *To make one loſe his credit.*

* Décréditer, (faire perdre l'eſtime, ou la conſidération.) *To diſcredit, to ſink one's credit, authority*, or *reputation.*

Décréditer un hiſtorien. *To take off the credit or teſtimony of an hiſtorian; to bring his credit into queſtion.*

DÉCRÉDITER, ſe décréditer, *verb. recip.* (perdre ſon crédit.) *To loſe one's credit* or *reputation, to ſink one's credit.*

DÉCRÉPIT, *adj.* (extrêmement vieux, âgé.) *Decrepit, extreme old, craſy.*

Vieille décrépite. *An old decrepit woman, an old trot.*

DÉCRÉPITER, *verb. act.* (faire ſécher du ſel au feu juſqu'à ce qu'il pette.) *To dry ſalt by the fire till it crackles.*

DÉCRÉPITUDE, *ſ. f.* (âge décrépit.) *Crazy*, or *decrepit old-age, decrepiteneſs.*

DÉCRET, *ſ. m.* (ordonnance.) *Decree, order, ordinance, ſtatute.*

☞ Décret, (pour ſaiſir la perſonne ou les biens.) *A warrant, a writ*, or *judgment.*

DÉCRETALES, *ſ. f. plur.* (conſtitutions des Papes.) *Decretals.*

DÉCRÉTER, *verb. act.* (terme de Palais, décerner, ordonner.) *To decree, order*, or *ordain, to award.*

Décreter une terre. *To order the ſale of an eſtate.*

DÉCREU, V. Décru.

DÉCRI, *ſ. m.* (défenſe de l'uſage d'une monnoie, d'une denrée.) *A crying down*, or *prohibition.*

* Décri, (mauvaiſe réputation.) *Diſgrace, diſcredit.*

Décrié, ée, *adj. Cry'd down.*

DÉCRIER, *verb. act.* (défendre l'uſage de quelque choſe par cri public.) *To cry down* or *prohibit.*

* Décrier, (décréditer, faire perdre la réputation & l'eſtime.) *To cry down, diſparage, diſgrace*, or *diſcredit.*

☞ Décrier quelqu'un dans l'eſprit du peuple. *To make one odious to the people.*

DÉCRIRE, *verb. act.* (tirer une ligne, un cercle, &c.) *To draw a line, a circle*, &c.

☞ Décrire, (repréſenter, dépeindre par le diſcours, faire la deſcription de.) *To deſcribe, to make a deſcription of.*

☞ Décrire, (copier, mettre au net un écrit.) *To copy* or *writ out, to tranſcribe.*

DÉCRIT, ite, *adj. Drawn*, &c. *according to the verb.*

Décroché, ée, *adj. Took down*, &c.

DÉCROCHER, *verb. act.* (détacher ce qui étoit accroché.) *To take down, to take off the hook*, or *to unhook.*

DÉCROCHETER, *verb. act. To unhook.*

DÉCROIRE, *verb. neut.* (ne croire pas.) *To disbelieve.*

DÉCROISSEMENT, *ſ. m.* (diminution.) *Decreaſe, diminution.*

Le décroiſſement d'une riviere. *The decreaſe* or *ebbing of a river.*

DÉCROITRE, *verb. neut.* (diminuer.) *To decreaſe, to grow leſs.*

Les eaux décroiſſent. *The waters decreaſe* or *ebb.*

Les jours décroiſſent. *The days grow ſhorter.*

Décroté, ée. *Rubb'd clean.*

DÉCROTER, *verb. act.* (ôter la crotte.) *To rub off the dirt, to rub clean.*

DÉCROTEUR, *ſ. m.* (garçon qui décrotte les ſouliers.) *A ſhoe-boy.*

DÉCROTOIRE, *ſ. f.* (ſorte de broſſe.) *A rubbing brush.*

DÉCRU, ue, *adj.* (*from* décroître.) *Decreaſed.*

DÉCRY, V. Décri.

DÉCUIRE, *verb. act. Ex.* Décuire des confitures. *To make ſweetmeats give.*

DÉCUIRE, ſe décuire, *verb. recip. Ex.* Les confitures ſe décuiſent. *The ſweetmeats give.*

DÉCUPLE, *ſ. m.* (dix fois autant.) *Tenfold.*

DÉCURIE, *ſ. f.* (compagnie de Juges à *Rome* qui étoient au nombre de dix; & dans la milice Romaine, une bande de dix cavaliers.) *A committee of ten Judges*, or *a band of ten troopers* amongſt the ancient *Romans.*

DÉCURION, *ſ. m.* (qui a ſous lui dix cavaliers.) *A Decurion.*

Dédaigné, ée, *adj. Diſdained, ſcorned.*

DÉDAIGNER, *verb. act.* & *neut.* (mépriſer.) *To diſdain, to ſcorn, to deſpiſe.*

Je dédaigne de prier ceux que je dédaigne de craindre. *I ſcorn to pray to thoſe whom i ſcorn to fear.*

Dédaigneuſement, *adv.* (avec dédain.) *Diſdainfully, ſcornfully, with a ſcornful eye, contemptuouſly.*

Dédaigneux, euſe, *adj.* (mépriſant.) *Diſdainful, ſcornful, contemptuous.*

DÉDAIN, (mépris.) *Diſdain, ſcorn, contempt.*

DÉDALE, *ſ. m.* (labyrinthe.) *A maze, a labyrinth.*

DEDANS, *adv.* ou *prep. In, within.*

☞ Mettre les voiles dedans, (terme de marine.) *To furl the ſails.*

☞ Mettre un cheval dedans, (le dreſſer.) *To manage a horſe.*

☞ Au dedans. *Inward* or *inwardly.*

☞ Par dedans. *Thorough.*

☞ Garnir par dedans. *To line the inſide.*

DÉDANS, *ſ. m.* (la partie intérieure.) *The inſide of a thing.*

☞ Le dedans, (au jeu de paume.) *The dedans at tennis.*

☞ Avoir un ou deux dedans, (en courant la bague.) *To carry off the ring once* or *twice.*

DÉDICACE, *ſ. f.* (adreſſe d'un livre.) *Dedication, addreſs of a book.*

☞ Dédicace, conſécration d'une Égliſe, d'une Chapelle. *The dedication of a Church, the conſecration of it.*

Dédicatoire, *adj. Ex.* Épitre dédicatoire, (dédicace d'un livre.) *An epiſtle dedicatory, a dedication.*

Dédié, ée, *adj. Didicated*, &c.

DÉDIER, *verb. act.* (conſacrer au culte divin.) *To dedicate*, or *conſecrate to holy uſe.*

☞ Dédier, (ou adreſſer un livre à quelqu'un.) *To dedicate*, or *addreſs a book to one.*

DÉDIRE, *verb. act.* (déſavouer quelqu'un.) *To diſown.*

DÉDIRE, ſe dédire, *verb. recip.* (ſe rétracter, déſavouer ce qu'on a dit.) *To retract* or *unſay what one has ſaid, to recant.*

☞ Se dédire, (ne pas tenir ſa parole.) *To go from* (*not to be as good as*) *one's word.*

* Se dédire de ſes anciennes maximes, (ſe démentir, ſe relâcher.) *To forſake, to go contrary to one's old maxims.*

* Il ne peut s'en dédire, il eſt trop engagé dans cette affaire pour ne la pas pouſſer à bout. *He cannot go back.*

DEDIT, *ſ. m.* (révocation de ſa parole.) *Ex.* Avoir ſon dit & ſon dédit. *To ſay and unſay.*

☞ Dédit, (ſomme que celui qui ne tient pas un marché ou une gageure perd, & eſt obligé de payer.) *Forfeit*, in a bargain.

Il a vendu ſa terre à un tel pour cent mille écus, à dix mille de dédit. *He has ſold his eſtate, to ſuch a one for an hundred thouſand crowns, with a forfeit of ten thouſand.*

☞ Faire un marché au dédit de mille écus, (c'eſt-à-dire, à condition que celui qui ſe dédira payera mille écus.) *To make a bargain with this condition, that he that goes from it ſhall forfeit a thouſand crowns.*

Dédommagé, ée, *adj. Indemnified, recompenſed, ſaved harmleſs.*

DÉDOMMAGEMENT, *ſ. m.* (réparation d'un dommage. *An indemnifying*, or *ſaving harmleſs, indemnity, recompenſe*, or *makings amends for a loſs, ſatisfaction, reparation.*

DÉDOMMAGER, *verb. act.* (indemniſer, réparer le dommage.) *To indemnify, ſave harmleſs, to give a recompenſe*, or *make amends for a loſs, to ſatisfy.*

DÉDORER, *verb. act.* (ôter la dorure.) *To ungild.*

Choſe qui ſe dédore. *A thing whoſe gilding wears off.*

DÉDORMIR, *verb. neut.* (il ne ſe dit qu'au participe.) *Ex.* De l'eau dédormie, dont on a ôté le froid. *Luke warm water, of which the edge of the cold was taken off.*

Dedoublé, ée, *adj. Unlined, whoſe lining is took off.*

DÉDOUBLER, *verb. act.* (ôter la doublure.) *To unline, to take off the lining.*

DÉDUCTION, *ſ. f.* (ſouſtraction.) *Deduction, abatement, ſubſtraction, defalcation.*

☞ Déduction, (narration, énumération en détail.) *Recital, enumeration, ſtory, relation, account.*

DÉDUIRE, *verb. act.* (rabbatre.) *To deduct, abate, ſubſtract.*

☞ Déduire, (tirer, faire venir) une choſe d'une autre. *To deduct, draw*, or *gather one thing from another.*

☞ Déduire, (narrer, raconter en détail.) *To tell*, or *relate.*

☞ Déduire, (ou preſſer,) fortement les raiſons qu'on a de faire quelque choſe. *To urge the reaſon one has to do a thing.*

Déduit, ite, *adj. Deducted* or *abated*, &c. V. *the verb.*

DÉDUIT †, *ſ. m.* (divertiſſement, plaiſir.) *Sport, paſtime, pleaſure.*

☞ Déduit de venerie, ou de fauconnerie, (tout le train des chaſſeurs, des chiens, des oiſeaux.) *The train of hunters, falconers, dogs, and hawks.*

DÉESSE, *ſ. f.* (*from* Dieu, fauſſe divinité du ſexe féminin.) *A goddeſs.*

Défâché, ée, *adj. Appeaſed, pacify'd, pleaſed again.*

DÉFACHER, *verb. recip.* (s'appaiſer, perdre ſa colere.) *To be pacify'd* or *pleaſed again.*

P. S'il ſe fâche, il aura deux peines, de ſe fâcher & de ſe défâcher. *If he be angry, then he muſt be pleaſed again.*

DÉFAILLANCE, *ſ. f.* (foibleſſe, évanouiſſement, pamoiſon.) *Swoon*, or *ſwooning, a qualm, a fainting fit.*

Tomber en défaillance. *To fall into a ſwoon, to ſwoon* or *faint away.*

☞ Défaillance, (foibleſſe de nature.) *Fainting* or *weakneſs of nature.*

☞ On regarda ce prodige comme un ſigne de la prochaine défaillance, (ou de la mort) de l'Empereur. *They looked upon that prodigy as a token of the Emperor's approaching diſſolution*, or *death.*

☞ Défaillance, (terme de chymie.) *Decantation*, in chymiſtry.

DÉFAILLANT, ante, *ſubſt.* (qui manque

de comparoître en Juſtice.) *He or she that contemns the Court, or that does not appear.*

DEFAILLIR, *verb. neut.* (manquer.) *To fail.*

Cette race a défailli en un tel. *That race failed in ſuch a one.*

Ils craignoient que le jour ne vînt à leur défaillir. *They were afraid leſt the day ſhould fail then, they were afraid to be benighted.*

Toutes choſes commencent à leur défaillir. *They begin to want every thing, every thing begins to be ſcarce with them.*

☞ Défaillir, (dépérir, s'affoiblir.) *To fail, to decay, to grow faint and weak.*

☞ Défaillir, tomber en défaillance.) *To ſwoon* or *faint away.*

DEFAILLIR, *D.* Se défaillir, *verb. recip.* *Ex.* Il ne ſe défaillit pas à lui-même. *He was not wanting to himſelf.*

DEFAIRE, *verb. act.* (détruire ce qui eſt fait.) *To undo.*

Défaire un nœud, (le délier.) *To undo*, or *untie a knot.*

☞ Défaire de la toile. *To unravel* or *unweave linnen cloth.*

☞ Défaillir, délivrer, (débarraſſer.) *To free*, or *deliver from, to rid off.*

Défaire, mettre en déroute, tailler en piéces. *To defeat, rout, overthrow*, or *beat.*

Défaire, embarraſſer, (déconcerter.) *To puzzle, to dash out of countenance, to confound*, or *put into diſorder.*

☞ Défaire, démêler, V. Démêler.

☞ Défaire, faire mourir. *To make away, to kill* or *murder.*

* Une perſonne *ou* une choſe qui en défait une autre, (qui l'obſcurcit par plus de mérite ou d'éclat.) *A perſon* or *thing that drowns, obſcures*, or *eclipſes another.*

DEFAIRE, ſe défaire de, *verb. recip.* (vendre.) *To ſell* or *put off.*

☞ Se défaire, ſe délivrer, ſe débarraſſer. *To rid* or *eaſe one's ſelf of.*

☞ Se défaire d'un vice, s'en corriger. *To leave off a vice.*

Défaites-vous de ces manieres badines. *Leave off thoſe wanton ways* or *tricks.*

Se défaire d'une mauvaiſe habitude. *To break one's ſelf of an ill habit.*

☞ Se défaire de, (aliéner) quelque choſe. *To part with a thing.*

☞ Se défaire, ſe démonter. *To fall to pieces.*

☞ Se défaire de quelqu'un, (le faire mourir.) *To make one away*, or *to make away with one, to murder him.*

Se défaire ſoi-même. *To make away with one's ſelf.*

☞ Se défaire, (s'étonner, ſe déconcerter.) *To be diſmay'd* or *puzzled, to be dash'd out of countenance*, or *confounded.*

Sans ſe défaire. *Unconcerned.*

Défait, te, *adj. Undone*, &c. V. Défaire.

☞ Défait, (maigre, atténué, abbatu.) *Lean, waſted, grown thin.*

☞ Défait, pâle. *Wane, pale, that has no good colour in his face.*

DEFAITE, *ſ. f.* (déroute d'une armée.) *Defeat, overthrow, ſlaughter.*

☞ Défaite, (excuſe artificieuſe, échapatoire.) *Shift, evaſion, excuſe, pretence, come off, ſubterfuge, ſham.*

☞ Défaite, (débit, facilité de ſe défaire de quelque choſe.) *Sale, utterance.*

* † Une fille d'une belle défaite. *A handſome virgin, a virgin like to go off well.*

Défalqué, *adj. Defalk'd, deducted.*

DEFALQUER, *verb. act.* (rabbatre, déduire.) *To defalk, abate*, or *deduct.*

DEFAVEUR ‡, *ſ. f.* (diſgrace.) *Diſfavour, diſgrace, being out of favour.*

DEFAUT, *ſ. m.* (abſence, manque, privation.) *Defect, want*, or † *lack.*

☞ Défaut, imperfection. *Default, defect, flaw, vice, imperfection.*

☞ Défaut, (manquement à l'aſſignation donnée.) *Default, want of appearance in Court.*

☞ Défaut, manquement, faute dans un livre.) *A defect* or *fault in a book.*

☞ Le défaut des côtes, (l'endroit où elles ſe terminent.) *The ſmall of the back.*

☞ Le défaut de la lune. *The change of the moon.*

☞ Le défaut, *ou* l'extrémité de la cuiraſſe. *The extremity of the armour.*

* † Le défaut de la cuiraſſe, (le foible d'un homme.) *A man's weak ſide.*

☞ Défaut, (terme de chaſſe.) *Fault* or *loſs.*

Les chiens ſont en défaut, (ils ont perdu la piſte de la bête.) *The dogs are at a fault*, or *loſs.*

Au défaut, *adv.* (au lieu, à la place de) *Ex.* Au défaut de la force, il faut employer la ruſe. *Where ſtrength is wanting, cunning muſt be uſed.*

Défectif, ive, *adj.* (terme de grammaire, défectueux.) *Defective.*

DEFECTION, *ſ. f.* (abandonnement de parti, revolte.) *Defection, revolt.*

Défectueux, euſe, *adj.* (imparfait.) *Defective, imperfect.*

☞ Défectueux, (qui a des défauts.) *Faulty.*

DEFECTUOSITÉ, *ſ. f.* (vice, défaut, imperfection.) *Defect, imperfection, fault.*

Défendant. *Ex.* Il le tua à ſon corps défendant. *He killed him in his own defence.*

DEFENDERESSE, *ſ. f.* (celle à qui on fait une demande en Juſtice.) *A ſhe defendant.*

DEFENDEUR, *ſ. m.* (celui à qui on fait une demande en Juſtice.) *Defendant.*

DEFENDRE, *verb. act.* (protéger.) *To defend, protect, maintain*, or *ſupport, to uphold*, or *bear out.*

☞ Défendre, (combattre pour la défenſe de.) *To defend, to ſtand in the defence of.*

☞ Défendre, (ſoutenir) une opinion. *To defend, aſſert*, or *maintain an opinion.*

☞ Défendre, garantir de. *To keep from.*

☞ Défendre, (prohiber, interdire l'uſage de quelque choſe.) *To forbid*, or *prohibit, to bar* or *keep from.*

DEFENDRE, ſe défendre, *verb. recip.* (s'excuſer de faire quelque choſe.) *To excuſe one's ſelf.*

☞ Se défendre de quelque choſe, (la nier.) *To deny a thing.*

☞ Se défendre, (ſe garantir.) *To keep one's ſelf from.*

☞ Il ne peut ſe défendre, (ſe diſculper) de tant de reproches. *He cannot clear himſelf from ſo many reproaches* or *imputations.*

Je me ſuis aſſez bien défendu de cela. *I cleared myſelf pretty well from that.*

Se défendre du prix, (conteſter ſur le prix.) *To beat the price, to haggle about the price.*

☞ Se défendre, (s'empêcher de.) *To keep one's ſelf from, to forbear.*

☞ On ne ſauroit ſe défendre de votre civilité. *One cannot but yield to your civility.*

☞ Place qui ſe peut défendre. *A defenſible place, a place of defence.*

Défendu, ue, *adj Defended*, &c. V. Défendre.

DEFENSE, *ſ. f.* (ſoutien, protection, appui. *Defence, protection, countenance, prop, ſupport.*

☞ Défenſe, (apologie, juſtification.) *Defence, vindication, apology, juſtification.*

☞ Défenſe, (prohibition.) *Prohibition.*

☞ Il a fait une belle défenſe (*ou* réſiſtance) dans cette place. *He has made a gallant defence*, or *brave reſiſtance.*

Se mettre en défenſe, *ou* en état de ſe défendre.) *To ſtand upon one's defence*, or *guard.*

☞ Défenſes, (en terme de Droit.) *Defence, plea, anſwer.*

Comme il n'alléguoit point de bonnes défenſes, il fut puni de mort. *His defence* or *plea, being unſatisfactory, he was puniſh'd with death.*

☞ Défenſes, (fortification.) *Fence, fortification.*

☞ Défenſes de ſanglier, (les deux dents dont il ſe défend.) *The tuſks*, or *tuſhes of a wild boar.*

DEFENSEUR, *ſ. m.* (qui défend, qui protege.) *Defender, protector, aſſerter.*

Défenſif, ive, *adj.* (fait pour la défenſe.) *Defenſive.*

DEFENSIVE, *ſ. f. Ex.* Être *ou* ſe tenir ſur la défenſive. *To act defenſively.*

Déféqué, ée, *adj. part. Defecated, cleanſed.*

DEFEQUER, *verb. act.* (terme de chymie, ôter les impuretés.) *To defecate, to refine*, or *cleanſe from dregs.*

Déférant, ante, *adj.* (qui défere, qui céde. *Yielding, condeſcending, complying.*

Déféré, ée, *adj. Informed againſt*, &c. V. Déférer, *verb. act.*

DEFERENCE, *ſ. f.* (reſpect.) *Deference, reſpect, ſubmiſſion, regard, condeſcenſion, compliance.*

DEFERER, *verb. neut.* (céder, condeſcendre.) *To yield, to ſubmit*, or *give way, to condeſcend.*

DEFERER, *verb. act.* (accuſer, dénoncer.) *To inform againſt, to accuſe*, or *impeach.*

☞ Déférer, (donner, décerner.) *To decree, appoint*, or *order.*

☞ Déférer le ſerment à quelqu'un, s'en rapporter à ſon ſerment.) *To tender*, or *adminiſter the oath to one, to put it to one's oath.*

DEFERMER, *verb. act.* (mettre dehors, ou en liberté.) *To unlock.*

Déferré, ée, *adj. Unſhod, that has loſt one* or *more of his ſhoes*, ſpeaking of a horſe.

DEFERRER, *verb. act.* (ôter les fers à un cheval.) *To unſhoe a horſe.*

* † Déferrer, démonter, déconcerter, mettre hors d'état de répondre. *To dash, to nonplus, to confound.*

DEFERRER, ſe déferrer, *verb. recip.* (ſe déconcerter.) *To be dash'd, nonplus'd*, or *confounded.*

DEFI, *ou* DÉFI, *ſ. m.* (appel, provocation au combat.) *Challenge.*

Envoyer un cartel de défi à quelqu'un. *To challenge one, to ſend him a challenge.*

Accepter un défi. *To accept the challenge.*

* Faire un défi ſur quelque choſe, défier. *To challenge, to bid defiance, to defy.*

Faire un défi à quelqu'un ſur un problême de Mathématique. *To challenge one about a mathematical problem.*

DÉFIANCE, *ſ. f.* (crainte, ſoupçon d'être trompé, *ou* de ne pouvoir pas réuſſir dans ſes deſſeins.) *Diſtruſt, miſtruſt, diffidence, ſuſpicion, jealouſy, miſgiving.*

Entrer en défiance. *To begin to miſtruſt.*

Défiant, ante, *adj.* (ſoupçonneux.) *Diffident, miſtruſtful, ſuſpicious, jealous.*

DÉFIANT, *ſ. m. Ex.* (Les défians & les confians.) *The diſtruſtful* or *diffident, and the confident* or *the ſanguine.*

Défié, ée, *adj. Challenged.*

DÉFIER, *verb. act.* (faire un appel, faire un défi, provoquer au combat, ſoit aux armes, ſoit en toutes ſortes de diſputes.) *To challenge, to defy.*

DÉFIER, ſe défier, *verb. recip.* (ne ſe pas fier, ſe donner de garde, ſoupçonner.) *To miſtruſt, diſtruſt,* or *ſuſpect.*

Défiguré, ée, *adj. Diſfigured, deformed, ſpoiled.*

DÉFIGURER, *verb. act.* (gâter la figure, rendre difforme.) *To diſfigure, deform,* or *ſpoil.*

Défilé, ée, *adj. Undone,* &c. *according to the verb.*

DÉFILÉ, *ſ. m.* (paſſage étroit.) *A defile, a narrow lane,* or *paſſage.*

DÉFILER, *verb. act.* (ôter le fil, le cordon qui étoit paſſé dans quelque choſe.) *To ſtring,* or *take off from the ſtring.*

DÉFILER, *verb. neut.* (aller l'un après l'autre.) *To file off.*

Défini, ie, *adj. Defined,* &c. V. *the verb.*

☞ Défini, terme de Grammaire.) *Definite.*

DÉFINI, *ſ. m.* (choſe définie.) *The thing defined.*

DÉFINIR, *verb. act.* (expliquer la nature d'une choſe.) *To define,* or *give the definition of.*

☞ Définir un homme, le faire connoître par ſes qualités bonnes *ou* mauvaiſes. *To give the character of a man.*

☞ Définir, marquer, déterminer. *To define, determine,* or *appoint.*

☞ Définir, décider. *To define, determine* or *decide.*

Le dernier Concile de Nicée définit qu'il falloit honorer les images. *The laſt Council of Nice decided, that images were to be reverenced.*

DÉFINITEUR, *ſ. m. Definitor, the Counſellor* or *Aſſiſtant of a General* or *Provincial of a Religious Order.*

Définitif, ive, *adj.* (décifif, qui juge du fond d'un procès.) *Definitive, peremptory.*

DÉFINITION, *ſ. f.* (explication de la nature d'une choſe.) *Definition.*

☞ Définition, déciſion. *Definition, deciſion.*

En définitive *ou* définitivement, *adv.* (en jugement définitif.) *Definitively, peremptorily.*

DÉFINITOIRE, *ſ. m.* (Chapitre de certains Religieux.) *The Chapter* of a Religious Order.

DÉFLAGRATION, *ſ. f.* terme de chymie; (inflammation d'un ſel.) *Deflagration.*

Défleuri, ie, *adj. That has ſhed its bloſſoms.*

DÉFLEURIR, *verb. neut.* (perdre la fleur.) *To ſhed* or *let fall its bloſſoms.*

Défleurir un fruit, (en ôter la fleur.) *To take off the bloom* or *blue of fruit,* by handing it.

DÉFLORATION, *ſ. f.* (action de défloret. *Defloration,* or *deflowering.*

Défloré, ée, *adj. Deflowered.*

DÉFLORER, *verb. act.* (terme d'informations juridiques, ôter la fleur de la virginité.) *To deflower.*

DÉFLUXION, *ſ. f.* (fluxion.) *Defluxion,* a flowing down of humours.

Défoncé, ée, *adj. Stoved.*

DEFONCEMENT, *ſ. m. Stoving.*

DEFONCER, *verb. act.* (ôter le fond d'un tonneau.) *To ſtave a cask, to knock off its head* or *bottom.*

DEFONCER, ſe défoncer, *verb. recip. To be ſtaved.*

Déformé, ée, *adj. Out of form.*

DEFORMER, *verb. act.* (faire perdre la forme à une choſe.) *To put out of form, to make a thing loſe its form.*

DEFORMITÉ, V. Difformité.

DEFRAY, *ſ. m.* (payement de la dépenſe.) *Defraying.*

Défrayé, ée, *adj. Defrayed, whoſe charges are born.*

DEFRAYER, *verb. act.* (payer la dépenſe.) *To defray* or *bear one's charges.*

* † Il a défrayé toute la compagnie, il lui a ſervi de riſée.) *He has been the fool,* or *the laughing-ſtock of the company.*

Défriché, ée, *adj. Grubbed up,* &c. V. *the verb.*

DEFRICHEMENT, *ſ. m. Grubbing up.*

DEFRICHER, *verb. act.* (mettre une terre en état d'être cultivée.) *To grub up an untilled piece of ground.*

* Défricher, éclaircir, débrouiller.) *To clear.*

DEFRICHEUR, *ſ. m. He that grubs up an untilled piece of ground, the firſt occupier of a piece of waſte land.*

Défriſé, ée, *adj. Uncurled, out of curl.*

DEFRISER, *verb. act.* (défaire la friſure.) *To uncurl, to put out of curl.*

Défroncé, ée, *adj. Whoſe gathers are undone.*

DEFRONCER, *verb. act.* (défaire le froncis.) *To undo the gathers.*

Défroncer les poignets d'une chemiſe. *To undo the wriſt-bands of a ſhirt.*

DEFROQUE, *ſ. f.* (biens meubles qu'un Abbé, &c. laiſſe en mourant.) *Goods moveables,* that an Abbot, &c. leaves behind him when he dies.

Défroqué, ée, *adj. Stript of his monkly habit.*

Un Moine défroqué. *A Monk that has forſook his order.*

DEFROQUER, *verb. act.* (ôter le froc.) *To ſtrip one of his monkly habit.*

* † Défroquer quelqu'un, le dépouiller de ſon argent.) *To ſtrip one, to rob him of his money.*

Défuné, ée, *adj. Unrigged.*

DEFUNER, *verb. act.* (terme de marine.) *To unrig.*

DEFUNT, unte, *adj. & ſ. Deceaſed, late.*

Les enfans du défunt. *The children of the deceaſed.*

Le Roi défunt. *The late King.*

Dégagé, ée, *adj. Diſingaged,* &c. V. Dégager.

* Taille dégagée, *ou* aiſée. *A free, eaſy ſhape.*

Air dégagé, *ou* aiſé. *A free, eaſy way.*

☞ Chambre dégagée, qui a une iſſue ſecrette.) *A room with a back door to it.*

DEGAGEMENT, *ſ. m.* (action par laquelle on ſe dégage.) *Diſingaging, freeing.*

Être dans un entier dégagement de toutes choſes. *To be free upon all accounts, to have no tie upon one.*

☞ Dégagement de ſa parole. *The calling in of one's word.*

☞ Dégagement, terme d'Architecture. *Ex.* Cette petite galerie conduit par un dégagement au cabinet du Roi. *This little gallery makes a free communication to the King's cloſet.*

DEGAGER, *verb. act.* (débarraſſer, détacher.) *To diſingage, to fetch, get,* or *take off.*

☞ Cela ſe faiſoit pour dégager davantage la place de dedans. *This was done to get more room within.*

☞ Dégager, (retirer ce qu'on avoit engagé.) *To redeem,* or *fetch out of pawn.*

* Dégager (retirer) ſa parole. *To call in one's word.*

DEGAGER, ſe dégager, *verb. recip.* adroitement. *To wind one's ſelf out.*

DEGAINE, *ſ. f. Ex.* * † Belle dégaine, (façon, maniere ridicule.) *Awkward way.*

DEGAINER, *verb. act.* (tirer de la gaine, du fourreau.) *To draw.*

DEGANTER, *verb. act.* (ôter les gants.) *To pull off one's gloves.*

Dégarni, ie, *adj. Unfurniſhed,* &c. *according to the verb.*

DEGARNIR, *verb. act.* (ôter la garniture.) *To diſgarniſh, to unfurniſh.*

Dégarnir une maiſon. *To unfurniſh a houſe.*

☞ Dégarnir un habit. *To take off the trimming of a ſuit.*

☞ Dégarnir une place, (en ôter une grande partie de la garniſon & des munitions.) *To diſgarniſh a place, to take away a great part of its garriſon and ammunition, to leave a place unprovided, to drain a place from ſoldiers.*

☞ Dégarnir un vaiſſeau. *To unrig a ſhip.*

DEGASCONNER, *verb. act.* (faire perdre l'accent Gaſcon à quelqu'un.) *To teach a* Gaſcoon *to ſpeak true* French.

DEGAT, *ſ. m.* (ruine, ravage.) *Spoil, havock, deſolation, pillage, pillaging,* or *ranſacking.*

☞ Dégât, (conſommation de vivres avec déſordre.) *Waſte.*

DEGEL, *ſ. m.* (ceſſation de la gelée.) *Thaw, thawing weather.*

Ce vent cauſe le dégel. *This wind thaws.*

Dégelé, ée, *adj. Thawed.*

DEGELER, *verb. act.* (faire ceſſer la gelée.) *To thaw.*

DEGELER, *verb. neut.* ſe dégeler, *verb. recip. To thaw.*

Dégénéré, ée, *adj. Degenerated.*

DEGÉNERER, *verb. neut* (s'abâtardir.) *To degenerate,* or *grow out of kind, to grow worſe.*

DEGINGANDÉ, ée, *adj.* (dérangé, mal en ordre.) *Out of order.*

DEGLUER, *verb. act.* (ôter la glu.) *To unglue, to take off the bird-lime.*

DÉGLUER, ſe dégluer, *verb. recip.* (ſe tirer d'une méchante affaire.) *To get rid,* or *to get ſhut of a ſcurvy buſineſs, to get out of it.*

† Dégobillé, ée, *adj. Spued, brought up,* &c.

DÉGOBILLER †, *verb. act.* (vomir.) *To bring,* or *ſpue up, to ſpue* or *vomit.*

DÉGOBILLIS, *ſ. m.* (vin *ou* viandes dégobillées.) *Spuing.*

DEGOISER †, *verb. neut.* (chanter; en parlant des oiſeaux.) *To chirp.*

* †, Dégoiſer, (caquetter.) *To chat, to tattle,* or *prattle.*

DEGORGEMENT, *ſ. m.* (débordement.) *An overflowing.*

☞ Dégorgement d'un tuyau. *The cleanſing of a pipe.*

DEGORGER, *verb. act.* (déboucher un tuyau engorgé.) *To clear,* or *cleanſe a pipe.*

☞ Faire dégorger du poiſſon, (faire

qu'il ſe purge du goût de la marine, ou de la ſenteur de la bourbe.) *To ſoak*, or *water fish.*

DEGORGER, ſe dégorger, *verb. recip.* (déborder.) *To overflow.*

☞ Se dégorger, (ſe décharger; en parlant d'une riviere.) *To diſgorge, empty, diſcharge*, or *diſembogue itſelf.*

Dégourdi, ie, *adj. Quickened, revived, whoſe numneſs*, or *ſtiffneſs is removed.*

DEGOURDIR, *verb. act.* (ôter l'engourdiſſement.) *To quicken*, or *revive, to remove a ſtiffneſs*, in a proper and figurative ſenſe.

☞ Dégourdir le vin (lui faire perdre l'âpreté du froid, en l'approchant du feu.) *To damask wine.*

DEGOURDIR, ſe dégourdir, *verb. recip. To grow ſupple.*

☞ Se dégourdir, (ſe déniaiſer.) *To learn wit, to grow ſharp.*

DEGOURDISSEMENT, *ſ. m. A quickening* or *reviving, a removal of ſtiffneſs* or *numneſs.*

DEGOUT, *ſ. m.* (marque de goût, ou d'appétit.) *Loathing of meat, ſatiety, bad ſtomach, ſurfeit.*

Cette viande me donne du dégoût. *This meat goes againſt my ſtomach.*

La fiévre me cauſe un grand dégoût. *My fever makes me loath my meat.*

Il y en a qui ont du dégoût pour la ſoupe. *There are ſome who nauſeate ſoop.*

* Dégoût, (averſion.) *Diſguſt, diſtaſte, diſlike, averſion, wearineſs, loathſomeneſs.*

Avoir du dégoût pour quelque choſe. *To take a diſguſt at a thing, to diſguſt it.*

Concevoir du dégoût pour la vie. *To be out of conceit with life, to begin to be weary of one's life.*

* Dégoût, (déplaiſir, déboire, fâcherie.) *Diſguſt*, * *bitter draughts*, * † *choak pear.*

Dégoûtant, ante, *adj.* (qui donne du dégoût.) *Loathſome, diſtaſteful, unpleaſant.*

Dégoûté, ée, *adj. That loaths meat, that has a bad ſtomach, ſurfeited.*

* Dégoûté, (qui a de l'averſion, qui eſt ennuyé.) *Out of conceit with, weary of*, or *ſurfeited with.*

DEGOUTÉ, *ſ. m. Ex.* Un bon dégoûté) un fin matois qui fait le difficile.) *A cunning fellow*, or *a cunning blade, that ſeems to decline the thing which he aims at.*

☞ Un bon dégoûté, (un bon drôle qui aime à ſe divertir, à faire bonne chere.) *A good fellow.*

DEGOUTER, *verb. act.* (faire perdre le goût ou l'appétit.) *To take away one's ſtomach, to make to loath.*

* Dégoûter, (donner de l'averſion.) *To put out of conceit.*

DEGOUTER, ſe dégoûter, *verb. recip.* (prendre du dégoût, ou de l'averſion.) *To be*, or *grow out of conceit, to grow weary, to begin to loath.*

Dégouttant, ante, *adj.* (qui dégoutte.) *Trickling, dropping.*

DEGOUTTER, *verb. neut.* (diſtiller, couler goutte à goutte.) *To drop, trickle*, or *drop down.*

DEGRADATION, (deſtitution du grade où l'on eſt.) *A degrading, diſqualifying*, or *degradation.*

☞ Dégradation, (dégât qu'on fait dans un héritage.) *Waſte.*

Dégradé, ée, *adj. Degraded*, &c. V. *the verb.*

DEGRADER, *verb. act.* (démettre de quelque grade par juſtice.) *To degrade, to diſqualify, to incapacitate, to deprive of an office, dignity*, or *ſtittle.*

Dégrader de milice. *To degrade a ſoldier*, or *Officer, to make him incapable of bearing arms, to break him ignominiouſly.*

☞ Dégrader, (ruiner, détériorer des bâtimens, des terres, des bois, &c.) *To waſte.*

☞ Dégrader une muraille, (en terme de Maçon, l'abbatre par le pied.) *To beat down a wall from the foundation.*

Dégraffé, ée, *adj. Unclaſped.*

DEGRAFFER, *verb. act.* (détacher d'une agraffe.) *To unclaſp.*

Dégraiſſé, ée, *adj. Scowrd.*

DEGRAISSER, *verb. act.* (ôter la graiſſe, ou les taches de graiſſe.) *To ſcowr.*

Dégraiſſer le pot, dégraiſſer un habit. *To ſcowr a pot*, or *a ſuit of clothes.*

☞ Dégraiſſer la ſoupe. *To take away the fat from the ſoop.*

☞ La poudre dégraiſſe les cheveux. *Powder cleans the hair.*

☞ Terre à dégraiſſer. *Fuller's earth.*

DEGRAISSEUR, *ſ. m.* (qui dégraiſſe les habits.) *A ſcowrer.*

DEGRÉ, *ſ. m.* (marche.) *Step, ſtair.*

☞ Degré, eſcalier, montée. *The ſtairs* or *ſtair-caſe.*

* Degré, diviſion de pluſieurs choſes qui reçoivent du plus, ou du moins.) *Degree.*

Un degré de chaleur. *A degree of heat.*

Un degré de gloire. *A degree of glory.*

* Degré de parenté, ou de conſanguinité. *Degree* or *remove of conſanguinity.*

* Degré, moyen pour parvenir à quelque dignité. *Degree, ſtep.*

* Degré, dignité. *Degree, dignity.*

☞ Degré, en géométrie, la 360 partie d'un cercle. *A degree*, the 360 th part of a circle.

DEGRINGOLER, *verb. act. To run down.*

Dégringoler les montées. *To run down ſtairs.*

† Dégringoler, *verb. neut.* (tomber.) *To tumble down.*

DEGRONDER, *verb. neut. Ex.* Elle ne dégronde jamais. *She never leaves off ſcolding, ſhe's an eternal ſcold.*

Dégroſſé, ée, *adj. Made ſmall*, or *fine.*

DEGROSSER, *verb. act.* (terme de tireur d'or, faire plus petit.) *To make ſmall* or *fine.*

Dégroſſi, ie, *adject. Formed, faſhioned.*

DEGROSSIR, *verb. act.* (terme de Menuiſier & de Sculpteur.) *To form* or *faſhion.*

Deguerpi, ie, *adj. Quitted, yielded up, given over.*

DEGUERPIR, *verb. act.* (terme de Pratique, abandonner la poſſeſſion d'un immeuble.) *To quit, yield up*, or *give over.*

DEGUERPISSEMENT, *ſ. m. A quitting, yielding up*, or *giving over.*

DEGUEULER, *verb. act.* (vomir, rendre gorge.) *To caſt*, or *ſpue up, to vomit.*

Déguiſé, ée, *adj. Diſguiſed*, &c. *according to the verb.*

DEGUISEMENT, *ſ. m. A diſguiſe*, or *counterfeit habit.*

* Déguiſement, feinte. *Diſguiſe, pretence, colour, cloak.*

Avec déguiſement. *With a pretence only, diſſimblingly, falſly.*

Sans déguiſement. *Plainly, openly, ſincerely.*

DEGUISER, *verb. act.* (traveſtir.) *To diſguiſe, to put on a counterfeit habit.*

* Déguiſer, changer, rendre méconnoiſſable, contrefaire. *To diſguiſe, counterfeit*, or *gliter.*

* Déguiſer, diſſimuler. *To diſguiſe*, or *conceal, cloak*, or *diſſemble.*

DEHORS, *adv. & prop.* (le contraire de dedans.) *Out, without, abroad, out of doors.*

En dehors, par dehors. *Without.*

Le deuil n'eſt qu'au dehors. *The mourning is only outward.*

DEHORS, le dehors, la partie extérieure d'une choſe. *The out-ſide of a thing.*

☞ Les dehors d'une place. *The out works of a place.*

* Les dehors, les apparences. *The out-ſide, appearance, ſhew.*

DEJA, *adv.* (dès cette heure.) *Already.*

DEICIDE, *ſ. m.* (crime de ceux qui firent mourir le Sauveur du monde.) *Deicide.*

DEJECTION, *ſ. f.* (ſelles, excrémens d'un malade.) *Excrements, the voiding of excrements, ſtools.*

☞ Déjection, terme d'Aſtrologie, chute d'une planéte. *The depreſſion of a planet.*

Déjetté, ée, *adj. Warp'd*

DEJETTER, ſe déjetter, *verb. rec.* (ſe dit du bois qui ſe tourmente & qui ſe courbe, s'enfle, s'étend.) *To warp*, as wood does.

Déjetter, *verb. neut. Ex.* Il faut mettre ces maiſons qui déjettent dans l'alignement. *Thoſe jetting out houſes muſt be made to range with the others.*

DEJEUNÉ, ou déjeuner, *ſ. m.* (petit repas qu'on fait le matin.) *A break-faſt.*

DEJEUNER, *verb. neut.* (faire un petit repas le matin.) *To breakfaſt*, or *to break one's faſt.*

☞ Déjeuner d'une bonne tranche de jambon. *To eat a good ſlice of gammon for one's breakfaſt.*

DEIFICATION, *ſ. f.* (apothéoſe.) *Deification, apotheoſis, a making a God.*

Déifié, ée, *adj. Deify'd, made a God, ranked amongſt the gods.*

DEIFIER quelqu'un, *verb. act.* (l'admettre au nombre des Dieux.) *To deify one, to make him a God*, or *rank him amongſt the Gods.*

DEJOINDRE, *verb. act.* (ſéparer ce qui étoit joint.) *To diſjoint, part*, or *looſen.*

DEJOINDRE, ſe déjoindre, *verb. recip.* (ſe ſéparer, ſe déjetter.) *To diſjoin, to warp, not to lie cloſe.*

Déjoint, te, *adj. Diſjointed, parted, looſened.*

DEISME, *ſ. m. pron. Déiſme*, (créance de ceux qui pour toute religion ne croient qu'un Dieu.) *Deiſm.*

DEISTE, *ſ. m. pr.* Déiſte, (celui qui n'eſt attaché à aucune religion, & qui croit ſeulement un Dieu.) *A deiſt*, or *theiſt.*

DEITE', *ſ. f.* (Dieu ou Déeſſe.) *Deity, a God*, or *Goddeſs.*

DEJUC, *ſ. m. The time when birds come from rooſt.*

Déjuché, ée, *adj. Unrooſted.*

DEJUCHER, *verb. neut.* (ſortir du juchoir, en parlant des poules.) *To come out of*, or *come down from the rooſt, to unrooſt.*

* † Déjucher, (ſe déplacer d'un lieu plus élevé.) *To come down.*

† Déjucher, *verb. act.* (faire deſcendre.) *To bring down.*

DE-LA, *adv.* (de cet endroit.) *Off, from thence, from that place.*

A deux pas de-là. *Two ſteps off*, or *from that place.*

Je partis de-là. *I parthed from thence.*

Je viens de-là où vous fûtes hier. *I come from the place where you were yeſterday.*

☞ Deçà & delà, (d'un côté & d'autre.) *Up and down.*

☞ Aller à cheval jambe deçà, jambe de-là. *To ride a ſtraddle.*

☞ De

☞ De-là, (de cette choſe-là, de ce ſujet-là.) *From thence, from that.*

DELA, *prep.* (plus outre, de l'autre côté.) *Beyond, over, on the other ſide.*

Paſſer delà l'eau. *To croſs, to go over the water.*

Un pays delà les Alpes. *A country on the other ſide the Alps.*

Ceci vient de-delà la mer. *That comes from beyond ſea.*

Au-delà de, par-delà. *Beyond.*

Au-delà de la *Loire. On the other ſide the* Loire. Au-delà des *Pyrenées. Beyond the* Pyrenées.

☞ Je lui ai donné ce que je lui devois, & au-delà. *I paid him what i owed him and above.*

☞ En-delà, (le contraire d'en-deçà.) *That way.*

DELABRE', ée, *adj. Ragged, tatter'd, all to pieces*, &c. V. *the Verb.*

*Ses affaires ſont fort délabrées. *His affairs are in a ſad caſe*, or *in a bad poſture.*

*Une garce délabrée. *A battered whore.*

*Une réputation délabrée. *A crack'd reputation.*

* Une ſanté délabrée. *A batter'd conſtitution.*

DELABREMENT, *ſ. m.* (état de ce qui eſt délabré.) *The being tatter'd, batter'd, ruined, decay'd*, &c.

DELABRER, *verb. act.* (déchirer, mettre en lambeaux.) *To tatter, to tear, to pull to pieces, to rend.*

*Les fatigues, ou le manque de vivres ont fort délabré leur armée. *The fatigues*, or *want of proviſions have much impaired, leſſened*, or *ruined their army.*

Délacé, ée, *adj. Unlaced.*

DELACER, *verb. act.* (dépaſſer le lacet.) *To unlace.*

DELAI, *ſubſt. m.* (retardement, remiſe.) *A delay*, or *put off.*

☞ Délai, en matiere de procès. *Adjournment.*

Bailler délai aux parties. *To adjourn the parties concerned in a law-ſuit.*

DELAIER, V. Délayer.

Délaiſſé, ée, *adj. Left, forſaken, abandon'd, caſt off.*

DELAISSEMENT, *ſ. m.* (manque de tout ſecours.) *The condition of one that is forſaken, caſt off*, or *abandoned.*

☞ Délaiſſement, (l'abandonnement d'un héritage.) *The deſertion*, or *forſaking of an inheritance.*

DELAISSER, *verb. act.* (abandonner.) *To leave, forſake, abandon, caſt off*, or *put away.*

Délaſſé, ée, *adj. Unwearied, refreſhed, recreated.*

DELASSEMENT, *ſ. m.* (de corps ou d'eſprit.) *Eaſe, refreſhment.*

DELASSER, *verb. act.* (ôter la laſſitude.) *To unweary, refreſh, recreate, divert*, or *divertiſe.*

DELASSER, ſe délaſſer, *verb. recip. To refreſh*, or *divert one's ſelf.*

DELATER, *verb. act.* (ôter les lattes.) *To unlath.*

DELATEUR, *ſ. m.* (accuſateur, dénonciateur.) *Accuſer, informer.*

DELATION, *ſ. f.* (accuſation, dénonciation.) *Accuſation, information.*

DELAY, V. Délai.

Délayé, ée, *adj. Tempered, diluted.*

DELAYER, *verb. act.* (détremper.) *To temper*, or *dilute.*

Délayer des œufs, les battre. *To beat eggs.*

Délectable, *adject.* (agréable, qui plaît.) *Delectable, pleaſant, delightfull.*

DELECTATION, *ſ. f.* (plaiſir.) *Delectation, delight*, or *pleaſure.*

Délecté, ée, *adj. Delighted, recreated, pleaſed.*

DELECTER, *verb. act.* (récréer, réjouir.) *To delight, recreate*, or *pleaſe.*

DELEGATION, *ſ. f.* (commiſſion pour juger.) *Delegation*, or *commiſſion.*

Délégatoire, *adj. Delegatory.*

Délégué, ée, *adj. Delegate, appointed.*

DELEGUÉ, *ſ. m.* (un député.) *A delegate.*

DELEGUER, *verb. act.* (commettre, députer.) *To delegate, to appoint.*

On l'a délégué pour cela. *He has a commiſſion for that.*

Déleſté, ée, *adj. Unballaſted.*

DELESTER, *verb. act.* (ôter le leſt d'un vaiſſeau.) *To unballaſt.*

DELESTEUR, *ſ. m. Unballaſter.*

Délibérant, te, *adj.* (qui n'a point de réſolution.) *Deliberating, unreſolved.*

Délibératif, ive, *adj. Deliberative.*

DELIBERATION, *ſ. f.* (conſultation.) *Deliberation, debate, conſideration, conſultation.*

☞ Délibération, (réſolution.) *Reſolution, reſolve, determination.*

Délibéré, ée, *adj. Deliberated*, &c. V. *the verb.*

C'eſt une choſe délibérée, (conclue, ou arrêtée.) *That's a thing reſolved on.*

☞ Faire quelque choſe de propos délibéré, à deſſein, exprès, volontairement. *To do a thing on purpoſe, purpoſely*, or *for the nonce.*

☞ Délibéré, (hardi, réſolu.) *Bold, couragious, reſolute.*

Délibérément, *adv.* (réſolument.) *Boldly, reſolutely.*

DELIBERER, *v. act. & neut.* (examiner, réſoudre, conſulter.) *To deliberate, conſider*, or *take into conſideration, to conſult* or *debate.*

☞ Délibérer, prendre réſolution, ſe déterminer. *To purpoſe, reſolve*, or *determine.*

DELICAT, ate, *adj.* (délicieux, exquis, agréable au goût.) *Delicate, dainty, delicious.*

* Délicat, (qui juge finement de ce qui regarde les ſens ou l'eſprit.) *Nice, dainty*, or *curious.*

* Délicat, (difficile à contenter, pour les ſens ou pour l'eſprit.) *Nice, ſqueamish.*

☞ Délicat, (fin, délié, qui n'eſt pas groſſier.) *Delicate, fine, curious, neat.*

* Délicat, (fin, ſubtil.) *Delicate, fine, ſubtle, ingenious.*

* Délicat, (foible, qui n'eſt pas robuſte, douillet.) *Nice, weak, tender.*

Délicat, (aiſé à choquer.) *Touchy, nice, ticklish, exceptious.*

* Conſcience délicate, ſcrupuleuſe, aiſée à bleſſer. *A nice, ſcrupulous*, or *tender conſcience.*

* Délicat, (dangereux, chatouilleux.) *Nice, ticklish, dangerous.*

Délicat à manier. *That ought to be tenderly handled.*

DELICAT, *ſ. m. A nice man.*

DELICATE, *ſ. f. A nice woman.*

Délicatement, *adv.* (délicieuſement, avec molleſſe.) *Delicately, daintily, deliciouſly.*

Délicatement, (doucement, d'une maniere qui ne ſoit pas rude.) *Gently, ſoftly, tenderly.*

☞ Délicatement, (d'une maniere mignone, fine.) *Delicately, neatly, deliciouſly.*

Délicatement, ingénieuſement. *Delicately, finely, ingeniouſly.*

DELICATER, *verb. act.* (traiter avec trop de moleſſe.) *To cocker*, or *make much of, to pamper.*

DELICATESSE, *ſ. f.* (qualité d'une choſe délicieuſe, ou exquiſe.) *Delicateneſs, delicacy, exquiſiteneſs.*

DELICATESSE, *ſ. f.* (qualité d'une choſe fine, bien travaillée.) *Curiouſneſs, fineneſs, neatneſs.*

* Délicateſſe, (goût difficile à contenter.) *Niceneſs.*

* Délicateſſe, (ſubtilité, tour d'eſprit fin.) *Delicacy, ſubtilty, ingenuity, nicety.*

* Délicateſſe, (foibleſſe de tempérament.) *Veakneſs*, or *tenderneſs.*

* Délicateſſe, friandiſe. *Daintineſs, ſqueamishneſs.*

* Délicateſſe, moleſſe. *Delicateneſs, niceneſs, effeminacy, tenderneſs, ſoftneſs.*

* Les délicateſſes de la Langue Angloiſe. *The niceties* or *delicacies of the* English *tongue.*

DELICE, *ſ. m.* (plaiſir.) *Delight, pleaſure.*

DELICES, *ſubſt. f. plur.* (plaiſir, volupté.) *Delight, pleaſure.*

Délicieuſement, *adv.* (avec délice.) *Delicately, deliciouſly.*

Délicieux, euſe, *adj.* (extrêmement agréable.) *Delicious, delicate.*

☞ Délicieux, voluptueux. *Voluptuous, ſenſual, given to pleaſures, looſe.*

DELICOLER, ſe délicoler, *verb. recip.* (en parlant d'un cheval qui défait ſon licol.) *To unhalter himſelf*, as a horſe does.

DELICT, V. Délit.

DELIÉ, ée, *adj.* (fin, menu, délicat.) *Fine, ſmall, thin.*

* Délié, (adroit, fin, ſubtil.) *Fine, acute, ſharp, ſubtle, cunning.*

Délié, ée, *adj.* (détaché, défait.) *Unty'd, looſed.*

* Avoir la langue déliée, parler avec beaucoup de facilité. *To have one's tongue well hung, to have a great facility of expreſſion.*

DELIÉ, *ſubſt. m. Small. Ex.* Le délié de la plume. *The ſmall of a pen.*

☞ Le délié de la plume, les traits déliés. *The ſmall ſtrokes of a pen.*

DELIER, *verb. act.* (détacher, défaire ce qui eſt lié.) *To untie, looſe* or *undo.*

*Délier, (abſoudre des cenſures eccléſiaſtiques.) *To abſolve.*

DELINEATION, *ſ. f.* (ou ichnographie.) *Delineation, ichnography, a draught of the platform* or *ground work.*

DELINQUANT, *ſ. m.* criminel. *Delinquent, an offender.*

DELINQUER, *verb. neut.* (terme de Pratique, faillir.) *To offend, to do amiſs, to do a fault, to fail in one's duty.*

DELIRE, *ſ. m.* (égarement d'eſprit cauſé par maladie.) *Delirium, raving, the being light headed.*

DÉLIT, *ſ. m.* (terme de Pratique, crime.) *Fault, offence, crime.*

Être trouvé, ou être pris en flagrant délit, ou ſur le fait. *To be taken in the fact*, or *in the deed doing.*

DELIVRANCE, *ſ. f.* (livraiſon.) *Deliverance* or *delivering* a thing into the hands of another.

☞ Délivrance, affranchiſſement. *Deliverance, delivery*, or *delivering, a releaſe, a ſetting free, a riddance.*

☞ Délivrance, accouchement d'une

femme groſſe. *The deliverance of a woman with child.*

Délivré, ée, *adj. Delivered, given,* &c. V. *the verb.*

DELIVRE, *ſ. m.* (arriere-faix d'une femme.) *The afterburden* or *afterbirth, the ſeconds.*

DELIVRER, *verb. act.* (livrer, mettre entre les mains.) *To deliver, give* or *give out.*

☞ Délivrer, (mettre en liberté, affranchir de quelque mal.) *To deliver* or *free, to ſet free* or *at liberty, to ſave, to rid of, to releaſe.*

☞ Délivrer une femme, (la faire accoucher.) *To deliver a woman with child.*

Délogé, ée, *adj. Gone, marched off.*

DELOGEMENT, *ſ. m.* (action de déloger.) *A removing* or *departure.*

DELOGER, *verb. neut.* (ſortir d'un lieu, d'une place qu'on occupe.) *To go away* or *march off.*

† Déloger, ſortir du logis. *To go out* or *abroad.*

☞ Déloger, ſortir d'un logement pour aller loger ailleurs, déménager. *To remove, to go from one's houſe* or *lodging.*

Déloger ſans trompette, s'en aller ſans dire mot *ou* à la ſourdine. *To ſteal away, to go away, privately.*

DELOGER, *verb. act.* (faire quitter ſon logement à quelqu'un.) *To put* or *turn one out of his houſe* or *lodging, to diſlodge him.*

☞ Déloger, (faire ſortir d'un poſte *ou* d'une place commode.) *To diſlodge.*

DELOYAL, ale, *adj.* (perfide, infidéle.) *Diſloyal, unfaithful, perfidious, treacherous, traiterous, deceitful, falſe.*

† Déloyalement, *adv. Perfidiouſly, unfaithfully, treacherouſly.*

DELOYAUTÉ, *ſ. f.* (infidélité, perfidie.) *Diſloyalty, unfaithfulneſs, treachery, perfidiouſneſs, falſe dealing, villany.*

DELUGE, *ſ. m.* (inondation, grand débordement d'eaux.) *Deluge, flood, inundation.*

* Un déluge de larmes. *A ſhower* or *flood of tears.*

Déluté, ée, *adj. Unluted.*

DELUTER, *verb. act.* (terme de chymie, ôter le lut d'un vaiſſeau luté.) *To unlute,* a term uſed in chymiſtry.

D † Démaçonné, ée, *adj. Pulled down.*

DEMACONNER, D † *écriv.* demaçonner, *verb. act.* (abbatre la maçonnerie, les murailles.) *To pull down the walls.*

Démailloté, ée, *adj. Unſwathed.*

DEMAILLOTER, *verb. act.* (ôter le maillot.) *To unſwathe.*

DEMAIN, *ſ. m. ou adv.* (le jour d'après celui où l'on eſt.) *To-morrow.*

Il m'a remis à demain. *He has put me off till to-morrow.*

Demain eſt un jour de Palais. *To morrow is a Court-day.*

Démanché, ée, *adj. Whoſe handle* or *haft is take off.*

DEMANCHER, *verb. act.* (ôter le manche.) *To looſen* or *take off the haft* or *handle, to unhaft.*

DEMANDE, *ſ. f.* (action de demander *ou* la choſe même qu'on demande.) *Demand, ſuit, requeſt, asking, petition.*

☞ Demande, queſtion. *Demand, queſtion.*

☞ Demande, action en Juſtice. *Demand, action* at law.

Demandé, ée, *adj. Demanded,* &c. V. Demander.

DEMANDER, *verb. act.* (exiger avec hauteur ou avec violence.) *To demand.*

☞ Demander, prier quelqu'un d'accorder quelque choſe. *To ask, beg, deſire,* or *require, to crave,* or *requeſt, to ſue for.*

☞ Demander quelqu'un, chercher à le voir *ou* à lui parler. *To ask* or *enquire after one.*

Que demandez-vous? que ſouhaitez-vous? *What would you have? what do you want?*

Il demandoit le Proconſulat. *He ſued* or *ſtood for the Proconſulſhip.*

☞ Demander, interroger pour apprendre quelque choſe qu'on veut ſavoir. *To demand a queſtion, to ask, to crave.*

Je lui demandai pluſieurs choſes. *I demanded* or *asked him many queſtions.*

Demandez-lui ſon nom. *Ask* or *crave his name.*

☞ On demande combien il y a de vibrations dans une demi-heure. *The queſtion is, how many vibrations there are in half an hour?*

☞ Demander, deſirer, avoir beſoin. *To require.*

Cette affaire demande l'homme entier. *That buſineſs demands the whole man.*

DEMANDEUR, *ſ. m.* demandeuſe, *ſ. f.* (qui demande quelque choſe.) *A demander, a dun.*

DEMANDEUR, *ſ. m.* demandereſſe, *ſ. f.* (en terme de procédure.) *A plaintiff, a petitioner.*

DEMANGEAISON, *ſubſt. f.* (envie de ſe gratter.) *An itching,* or *itch.*

* Demangeaiſon, envie immodérée de faire *ou* de dire quelque choſe. *An itch,* or *itching deſire.*

DEMANGER, *verb. neut.* (cauſer une envie de ſe gratter.) *To itch.*

* † Les mains lui demangent, il brûle d'envie de faire, de dire, *ou* d'écrire quelque choſe. *His hand itches, he longs to be at it.*

Démantelé, ée, *adj. Diſmantled.*

DEMANTELER, *verb. act.* (démolir les murailles d'une ville.) *To diſmantle, to pull down the walls of a town.*

DEMANTIBULÉ, ée, *adj.* (rompu, gâté.) *Broken, quite out of order.*

DEMARCHE, *ſ. f.* (allure, maniere d'aller.) *Gait,* or *manner of going.*

* Démarche, maniere d'agir. *Step, proceeding.*

* Faire les premieres démarches, faire les avances. *To make the advances,* or *firſt ſteps.*

DEMARER, *verb. neut.* (terme de marine, lever les ancres *ou* couper les amarres pour partir.) *To unmoor, to weigh anchor, to ſee ſail, to put out to ſea.*

DEMARER, *verb. act.* (faire mouvoir, remuer.) *To move* or *ſtir.*

Démarié, ée, *adj. Unmarried.*

DEMARIER, *verb. act.* (caſſer, annuller un mariage.) *To unmarry.*

Démarqué, ée, *adj. Unmarked.*

DEMARQUER, *verb. act.* (ôter la marque, au propre & au figuré.) *To unmark.*

Démaſqué, ée, *adj. Unmasked.*

DEMASQUER, *verb. act.* (ôter le maſque, au propre & au figuré.) *To unmask, to take* or *pull off the mask.*

DEMASQUER, ſe démaſquer, *verb. recip. To pull off one's mask.*

DEMASSONNER, V. Demaçonner.

Démâté, ée, *adj. Unmaſted.*

DEMATER, *verb. act.* (ôter les mâts.) *To unmaſt.*

☞ Démâter un vaiſſeau à coups de canon. *To ſhoot the maſts of a ſhip by the board.*

☞ La tempête a démâté notre vaiſſeau; elle en a rompu les mâts. *We loſt our maſts in the ſtorm.*

DEMÊLÉ, *ſ. m.* (conteſtation, querelle, brouillerie.) *A quarrel, difference, diſpute, conteſt, debate.*

DEMÊLER, *verb. act.* (tirer & ſéparer les choſes qui ſont mêlées enſemble.) *To diſintangle, part,* or *ſingle.*

☞ Démêler, découvrir, appercevoir.) *To diſcover, find out,* or *perceive.*

Il crut qu'elle avoit aſſez d'eſprit pour démêler la délicateſſe du ſien. *He thought ſhe had wit enough to find out the delicacy of his.*

* Démêler *ou* diſtinguer une choſe d'avec une autre. *To diſtinguish, diſcern,* or *know one thing from another.*

* Démêler, (débrouiller, éclaircir.) *To clear, unravel, diſintricate, diſentangle,* or *unfold.*

☞ Démêler les voies du cerf, diſcerner les vieilles d'avec les récentes. *To diſcern the new tracks of the hart from the old one's.*

☞ Démêler, défaire les ruſes du cerf. *To redreſs a ſtag, to put him off his changes.*

☞ Démêler, décider un différend. *To decide a difference* or *quarrel.*

☞ Démêler, conteſter, quereller, débatre. *To quarrel, debate, conteſt, ſcuffle.*

Avoir quelque choſe à démêler avec quelqu'un. *To have ſomething to do with one, to have a quarrel* or *controverſy with him.*

Nous n'avons rien à démêler enſemble. *We have nothing to ſcuffle for.*

DEMÊLER, ſe démêler, *verb. recip.* (ſe tirer, ſe dégager.) *To wind one's ſelf out, to get off,* or *to get off clear.*

Démembré, ée, *adj. Diſmembered,* &c.

DEMEMBREMENT, *ſ. m.* (action de mettre un corps en piéces.) *Diſmembering, pulling in pieces.*

* Démembrement d'une terre, d'un fief, &c. *Diſmembering, dividing, cantling.*

* Démembrement, choſe démembrée. *A thing diſmembered* or *cantled.*

DEMEMBRER, *verb. act.* (arracher les membres d'un corps.) *To diſmember,* or *pull in pieces.*

* Démembrer, ſéparer, retrancher. *To diſmember, divide,* or *cantle.*

Déménagé, ée, *adj. Removed.*

DEMENAGEMENT, *ſ. m. A removing* or *ſhifting from one houſe to another.*

DEMENAGER, *verb. act.* & *neut.* (tranſporter les meubles en une autre maiſon, changer de logis.) *To remove.*

Il en coûte de déménager, le déménagement coûte. *Removing is chargeable.*

* † Allons, déménagez, ſortez d'ici, allez-vous-en. *Come, troop,* or *march away, go your ways, brush.*

DEMENCE, *ſ. f.* (folie.) *Madneſs, folly, the being out of one's wits,* or non compos mentis.

DEMENER, ſe démener, *verb. recip.* (s'agiter, ſe battre, ſe remuer violemment.) *To be always in action, to ſtir, to toſs, to make a great buſtle, to ſtruggle.*

DEMENTI, *ſ. m.* (paroles par leſquelles on dit à un homme qu'il en a menti.) *Lie.*

Donner un démenti à quelqu'un. *To give out the lie.*

* Démenti, (mauvais ſuccès.) *Balk, diſappointement.*

Vous en aurez le démenti. *You'll be balk'd* or *diſappointed.*

* Il ne veut pas en avoir le démenti, il en veut venir à bout à quel prix que ce ſoit. *He will go through, whatever be the conſequence of it.*

DEMENTIR, *verb. act.* (dire à quelqu'un qu'il en a menti.) *To give the lie.*

* Démentir, faire voir qu'une choſe n'eſt pas vraie, contredire. *To belie* or *contradict.*

Vos actions démentent vos paroles. *Your belie your words.*

Deſcartes dément Ariſtote. *Des-cartes contradicts Ariſtotle.*

DEMENTIR, ſe démentir, *verb. recip.* (ſe couper, ſe contredire.) *To belie* or *contradict one's ſelf.*

* Démentir ſa naiſſance, ſon caractere, faire des choſes indignes de ſa naiſſance, *&c. To do things unworthy of one's birth* or *character.*

* Se démentir, (ſe relâcher du bon état où l'on étoit.) *To degenerate, to alter from one's ſelf, not to be like one's ſelf.*

* Se démentir de ſes belles actions. *To degenerate, to do things unſuitable to one's former actions.*

* Un homme qui ne ſe dément point, qui eſt toujours égal à lui-même. *A man who is always like himſelf*, or *conſiſtent with himſelf*, or *always the ſame, that never alters from himſelf.*

* La vraie vertu ne ſe dément jamais. *True virtue is always like itſelf, true virtue is ſtill the ſame.*

* Cette piéce d'éloquence ſe dément. *That piece of eloquence flags.*

* Une amitié qui ne doit pas ſe démentir. *A friendſhip that ought to be indiſſoluble, conſtant*, or *durable for ever.*

* Se démentir, parlant des bâtimens de la menuiſerie & de la charpenterie. *To fail, to crack*, or *bunch out, and be ready to fall.*

DEMERITE, *ſ. m.* (ce qui rend digne de blâme ou de punition.) *Deſert, demerit.*

DEMERITER, *verb. neut.* (terme dogmatique, faire quelque choſe qui mérite la punition de Dieu.) *To do a thing worthy of puniſhment, to deſerve puniſhment, to do amiſs.*

DEMESURÉ, ée, *adj.* (qui eſt hors de meſure, extrême, exceſſif.) *Unmeaſurable, huge, exceſſive, exceeding great, immoderate.*

Démeſurément, *adv. Out of meaſure, beyond meaſure, exceſſively, exceedingly, immoderately.*

DEMETTRE, *verb. act.* (dépoſer.) *To turn* or *put out, to remove, to diſmiſs.*

☞ Demettre, (diſloquer.) *To put out of joint.*

DEMETTRE, ſe démetre, *verb. recip.* de ſa charge. *To reſign, ſurrender, abdicate*, or *give one's place.*

Se démettre le coude. *To have one's elbow out of joint.*

Démeublé, ée, *adj. Unfurniſhed.*

DEMEUBLEMENT, *ſ. m. An unfurniſhing.*

DEMEUBLER, *verb. act.* (dégarnir de meubles.) *To unfurniſh, to take away the furniture.*

Demeurant, ante, *adj.* (qui ſe tient, qui eſt logé en tel ou tel endroit.) *Dwelling, living, abiding.*

DEMEURANT ‡, *ſub. m.* (réſidu.) *Reſt, remainder, reſidue.*

‡ Au demeurant, *adv.* V. au reſte, *ſous* reſte.

DEMEURE, *ſ. f.* (ſéjour, domicile, habitation.) *Dwelling* or *dwelling place, abode, habitation, manſion-houſe.*

☞ Faire ſa demeure en un lieu, (demeurer en un lieu.) *To live* or *dwell in a place.*

Sa demeure eſt auprès de la cour. *He dwells near the court.*

☞ Être en demeure envers ſes créanciers, ne les pas ſatisfaire au tems qu'on a promis. *To be in arrears with one's creditors.*

DEMEURER, *verb. neut.* (tarder.) *To tarry, to be a long while before.*

Il demeure long-tems à venir. *He tarries a long while, he is a long while a coming.*

La plaie demeura long-tems à ſe fermer. *Twas a long while before the wound cloſed up.*

☞ Demeurer, (s'arrêter.) *To ſtand, ſtop, not to go.*

Demeurez-là juſqu'à mon retour. *Stay there till i come back.*

* Demeurer en beau chemin. *To ſtop in a fair way.*

Demeurons-en là, (briſons là-deſſus.) *Let's break off*, or *ſtop there, let it go no farther.*

* Demeurons-en là, *ou* à cela, (c'eſt la choſe qu'il faut choiſir.) *Let's pitch upon that.*

* Où en êtes-vous demeuré ? (où avez-vous diſcontinué.) *Where did you ſtop* or *leave off?*

* Demeurer *ou* demeurer tout court dans une harangue, dans un ſermon. *To ſtop in a ſpeak* or *ſermon.*

* S'il en fut demeuré-là. *Had he gone no farther*, or *had he been contented with that.*

☞ Demeurer, (reſter.) *To remain* or *be left.*

Il n'eſt rien demeuré. *There remained nothing, there was nothing left.*

* La victoire nous eſt demeurée, (nous avons eu la victoire.) *Whe got the victory.*

☞ La lie demeure (*ou* s'attache) au fond. *The dregs ſtick at the bottom.*

☞ Il y demeura dix mille hommes ſur la place, (il y eut dix mille hommes tués.) *There were ten thouſand men killed upon the place.*

☞ Demeurer, (faire ſa demeure.) *To dwell, to live, to lodge*, or *abide.*

☞ Demeurer, (être permanent, perſiſter.) *To remain, continue, reſt, abide, indure*, or *perſiſt.*

J'en demeure, (je m'en tiens) à ce qui a été ſtipulé par le traité. *I abide*, or *i ſtand by what has been ſtipulated by the treaty.*

☞ Boule qui demeure. *A ſhort bowl, a bowl that comes ſhort.*

☞ Demeurer (*ou* être) longtems à faire quelque choſe. *To be long doing of a thing.*

Demeurer en arriere, *ou* en reſte, (reſter débiteur.) *To be in arrears.*

DEMI, ie, *adj.* (qui contient la moitié d'une choſe.) *Half.*

Un demi pied. *Half a foot.*

Un pied & demi. *A foot and a half.*

Deux demi-guinées. *Two half guineas.*

Demi-pique. *Half pike.*

Un demi-cent. *Half a hundred, fifty.*

Demi-douzaine. *Half a dozen, ſix.*

☞ Un demi-Dieu. *A demi-God.*

Demi-caſtor. *A demi-caſtor*, or *half beaver.*

Demi-lune, V. Lune.

☞ Demi-cercle. *A ſemi-circle.*

Demi-coulevrine. *A demi-culverin.*

☞ Un demi-ſçavant. *A pragmatical ſmatterer in any knowledge*, † *a ſciolift.*

☞ Un demi-vent. *A ſide wind.*

Demi *ou* a demi, *adv.* (étant mis devant les adjectifs ſignifie, preſque.) *Half, almoſt, by halves.*

Faire les choſes à demi. *To do things by halves*, or *imperfectly.*

Un habit à demi uſé. *A ſuit of clothes half worn out.*

Il n'y en a pas à demi, (*ou* aſſez.) *There is not half enough.*

A demi rendu. *Half ſurrender'd.*

DEMIE, *ſ. f.* (demi-heure.) *Half an hour.*

DEMIS, iſe, *adj.* (*from* démettre, dépoſé.) *Turned*, or *put out, removed.*

☞ Démis, diſloqué.) *Out of joint.*

DEMISSION, *ſ. f.* (acte par lequel on ſe démet de quelque charge, de quelque emploi.) *The reſignation* or *reſigning* of an office, *the laying down* of one's commiſſion, *abdication.*

Faire ſa démiſſion. *To reſign, to lay down one's commiſſion.*

Depuis ſa démiſſion. *Since he has laid down his commiſſion.*

☞ Il a fait la démiſſion de ſon bien à ſes enfans. *He has reſign'd* or *made over his eſtate to his children.*

DEMI-TON, *ou* ſemi-ton, *ſ. m.* (moitié d'un ton entier en muſique.) *A half tone*, or *ſemi-tone.*

DEMOCRATIE, *ſ. f.* (gouvernement populaire.) *Democracy, popular government.*

Démocratique, *adj. Democratical, popular.*

DEMOISELLE, *ſ. f.* (*from* Dame.) *A gentlewoman.*

☞ Une jeune demoiſelle. *A miſs.*

☞ Demoiſelle, (*ou* hie.) *A rammer.*

☞ Demoiſelle, (*ou* moine, fer pour chauffer un lit.) *A warming-pan.*

Démoli, ie, *adj. Demoliſhed, pulled down*, &c.

DEMOLIR, *verb. act.* (détruire, abbatre, ruiner.) *To Demoliſh, pull, caſt, throw*, or *take down any thing that is built.*

DEMOLITION, *ſ. f.* (action de démolir.) *A demoliſhing, pulling, beating*, or *throwing down.*

☞ Démolitions, (matériaux qui reſtent de ce qu'on démolit.) *The ruins of a demoliſhed building.*

DEMON, *ſ. m.* (diable, malin eſprit.) *An evil ſpirit, a devil, a devilish ſpirit.*

* Faire le démon, (tempêter, faire du bruit.) *To be mad, to tear, to roar*, or *bluſter.*

* † Un petit démon. *An unlucky boy.*

☞ Démon, (génie, eſprit.) *Genius, demon, ſpirit.*

Socrate avoit un démon (*ou* un génie) familier. Socrates *had a familiar demon, ſpirit*, or *genius.*

Les démons de Platon n'étoient proprement que des anges bons & bienfaiſans. Plato's *demons were only good and benevolent angels.*

Le démon de la guerre, (en terme poëtique.) *The genius* or *god of war.*

Le démon de la France. *The genius of* France.

Démonſtrable, *adj.* (qui ſe peut démontrer.) *Demonſtrable.*

Démonſtratif, ive, *adj.* (qui démontre.) *Demonſtrative.*

DEMONSTRATION, *ſ. f.* (preuve évidente.) *Demonſtration, a clear proof.*

Démonſtrativement, *adv. Demonſtrably, demonſtratively, by way of demonſtration, clearly.*

Démonté, ée, *adj. Unhorſed*, &c. *according to the verb.*

DEMONTER, *verb. act.* (ôter à un cavalier ſa monture.) *To unhorſe* or *diſmount.*

☞ Démonter un canon. *To diſmount a piece of ordnance.*

☞ Démonter, (deſaſſembler les corps compoſés de pluſieurs piéces d'aſſemblage.) *To take to pieces.*

* Démonter, (déconcerter, déferrer.) *To dash, to puzzle, to nonplus, to confound.*

DEMONTER, ſe démonter, *verb. recip.* (ſe deſaſſembler.) *To be taken to pieces.*

* Se démonter, (ſe déconcerter.) *To be dash'd, puzzled, nonplus'd,* or *confounded.*

Démontré, ée, *adj. Demonſtrated*, &c.

DEMONTRER, *verb. act.* (prouver d'une maniere convaincante.) *To demonſtrate, to prove evidently,* or *unanſwerably.*

☞ Démontrer, (décrire.) *To deſcribe.*

Les ſergens ont pris un autre homme que celui qu'on leur avoit démontré. *The bailiff's have arreſted another, inſtead of the man deſcribed to them.*

DEMORDRE, *verb. neut.* (lâcher priſe après avoir mordu.) *To let go one's hold.*

* Il n'en démordra pas, (il ne veut point ſe départir de ſon entrepriſe, de ſon opinion, de ſon avis, &c.) *He won't bate an inch on't, he won't yield the leaſt thing.*

Il n'a voulu rien démordre de ſon opinion. *He would not ſwerve a jot from his opinion.*

Il n'y a pas moyen de le faire démordre de la réſolution qu'il a priſe. *There's no way to make him change his reſolution,* or *to take him off from it.*

☞ Démordre, (ceder de ſon droit.) *To abate of one's right.*

DEMOUVOIR, *verb. act.* (terme de palais, faire que quelqu'un ſe déſiſte, ſe déporte de quelque choſe.) *To take off, to make one deſiſt.*

DEMOUVOIR, ſe démouvoir, *verb. recip.* (ſe déporter.) *To deſiſt.*

DEMURER, *verb. act.* une porte qui étoit murée. *To unwall a door that was walled up.*

DEMY, V. Demi.

Dénaté, ée, *adj. Unmatted*, &c.

DENATER, *verb. act.* (ôter la natte.) *To unmat.*

☞ Dénater, (détortiller.) *To untwiſt.*

DENATURÉ, ée, *adj.* (qui a perdu les ſentimens de la nature, cruel.) *Unnatural, cruel, inhuman, barbarous.*

DENCHÉ, ée, *adj.* (ou endenché, en terme de blaſon.) *Indented, dancy*, in heraldry.

DENÉGATION, *ſ. f.* (négation en juſtice.) *Denial.*

DENI, *ſ. m.* (refus d'une choſe due.) *Denial, refuſal, denying*, or *refuſing.*

Déniaiſé, ée, *adj. That has learned wit.*

DENIAISE', *ſ. m.* (un homme adroit & ruſé.) *A cunning* or *ſharp fellow.*

DENIAISEMENT, *ſ. m.* (tromperie, filouterie,) *Sharping, trick.*

DENIAISER, *verb. act.* (rendre plus fin.) *To teach wit.*

* Déniaiſer, (eſcroquer) quelqu'un. *To ſharp one, to bubble him out of his money.*

DENIAISER, ſe déniaiſer, *verb. recip. To learn wit, to grow cunning.*

Déniché, ée, *adj. Put out of his neſt*, &c. V. Dénicher.

DENICHER, *verb. act.* (ôter du nid.) *To unneſtle, to put out of the neſt.*

* Dénicher, (faire ſortir de quelque poſte.) *To diſlodge, to thruſt* or *turn out.*

Dénicher, *verb. neut.* (s'évader, ſe retirer avec précipitation.) *To march away, to diſlodge, to brush.*

DÉNICHEUR, *ſ. m. One that unneſtles birds.*

*† Un dénicheur de fauvettes. *One that finds out things which others never dreamt of.*

Dénié, ée, *adj. part. Denied, refuſed.*

DÉNIER, *verb. act.* (nier, conteſter.) *To deny, to diſallow.*

☞ Dénier, (refuſer.) *To deny, to refuſe.*

DENIER, *ſ. m.* (monnoie de cuivre, valant la douziéme partie d'un ſol.) *A braſs coin worth the twelfth part of a french penny.*

☞ Denier, (partie, ou degré de l'argent pur, qui eſt diviſé en 12 deniers.) *Penny*, to denote the degree of fineneſs of ſilver.

Denier de marc, ou denier de poids, (la 24 partie de l'once.) *A penny weight*, or *24 grains.*

☞ Denier (poids de deux grains.) *Two grains.*

☞ Denier, (certaine partie d'une ſomme.) *Penny.*

Le denier de *S. Pierre* en Angleterre. *St. Peter's Pence*, a tribute paid formerly to the Pope of *Rome.*

On a levé en *Hollande* le deux centiéme denier. *They have raiſed in* Holland *the two hundredth penny.*

☞ Denier à Dieu, (ou arrhes.) *An earneſt penny.*

☞ Les deniers du Roi, (le tréſor du Roi.) *The King's treaſure, the exchequer.*

Les deniers publics. *The publick treaſure.*

☞ Denier, (argent, ſomme d'argent.) *Money*, or *ſum of money.*

Il fit une grande levée de deniers ſur les peuples. *He raiſed vaſt ſums of money upon the people.*

☞ Denier, (prix de l'achat d'une terre, d'une rente conſtituée, du prêt de l'argent.) *Rate*, or *year's purchaſe*, of *an eſtate* or *annuity*, as alſo *the intereſt for* money lent.

Examples.

A quel denier de conſtitution avez-vous mis votre argent? *How many years purchaſe have you given*, or *paid for your annuity?*

Le fond rend plus que le denier de la rente conſtituée. *The fund yields more than the rate of the annuity.*

Acheter une terre au denier deux, au denier quatre, ou au denier cinq. *To give fifty, five and twenty*, or *twenty years purchaſe for an eſtate.*

Prêter de l'argent au denier quatre; *to lend money at five and twenty* per cent.; au denier dix, *at ten* per cent; au denier quinze, *at ſix and two thirds* per cent; au denier vingt, *at five* per cent; au denier vingt-cinq, *at four per cent.*

Denier ſur denier bâtit la maiſon, *P. Many littles make a mickle*, P. or *a pin a day, is a groat a year*, prov.

☞ Deniers d'octroi, (eſpéce de péage en certains endroits.) *A toll* or *paſſage penny.*

†Dénigré, ée, *adj. Slandered, railed at.*

DENIGRER †, *verb. act.* (médire de quelqu'un, le déchirer.) *To ſlander, to rail at, to expoſe, to blacken.*

DENOMBREMENT, *ſ. m.* (compte en détail, catalogue.) *Enumeration, computation, a liſt, roll*, or *catalogue.*

☞ Dénombrement de fief. *A ſurvey of land*, particularizing the quantity, ſeat, rents, ſervices, and tenure of it.

Faire le dénombrement. *To number.*

☞ Dénombrement, (en terme de rhétorique.) *Enumeration.*

DENOMINATEUR, *ſ. m.* (terme d'arithmétique.) *Denominator*, a term uſed in arithmetick.

Dénominatif, ive, *adj.* (terme de grammaire.) *Denominative*, a term uſed in grammar.

DENOMINATION, *ſ. f.* (l'origine du nom, ou le nom même.) *Denomination.*

Dénommé, ée, *adj. Named.*

DENOMMER, *verb. act.* (terme de pratique, nommer.) *To mention by name, to name, to ſet down one's name.*

DENONCE', ée, *adj. Denounced*, &c. according to the verb.

DENONCER, *verb. act.* (déclarer, publier.) *To denounce, ſignify, declare, publiſh*, or *proclaim.*

☞ Dénoncer, (déférer, accuſer en juſtice.) *To impeach, charge, accuſe*, or *inform againſt.*

DÉNONCIATEUR, *ſ. m.* (délateur.) *An informer, an accuſer.*

DÉNONCIATION, *ſ. f.* (déclaration, publication.) *Denunciation, declaration, proclaiming.*

☞ Dénonciation, (accuſation.) *Informing, information, accuſation.*

DÉNOTER, *verb. act.* (terme de pratique, déſigner, marquer.) *To mark out, to deſcribe.*

Dénoué, ée, *adj. Undone, untied*, V. *the Verb.*

DENOUEMENT, V. Dénoûment.

DENOUER, *verb. act.* (défaire un nœud.) *To undo* or *untie* a knot.

* Dénouer, (rendre plus ſouple, plus maniable.) *To make ſupple, limber*, or *pliant, to remove the ſtiffneſs.*

* Dénouer, (démêler, développer.) *To unfold, diſcover, unravel*, or *reſolve.*

Dénouer l'intrigue d'une comédie. *To unravel the plot of a play.*

Dénouer une difficulté. *To reſolve a difficult point.*

DENOUER, ſe dénouer, *verb. recip.* (ſe défaire, en parlant d'un nœud.) *To untie.*

* Se dénouer, (ſe démêler, ſe développer.) *To diſcover itſelf, to unravel.*

* Se dénouer, (devenir plus ſouple.) *To grow ſupple* or *limber, to loſe its ſtiffneſs.*

DENOUMENT, *ſ. m.* (d'une piéce de théatre.) *Unravelling* or *diſcovery of the plot* in a play.

DENRÉE, *ſ. f.* (marchandiſe pour l'entretien des hommes & des bêtes.) *Ware, commodity, proviſions.*

DENSE, *adj.* (terme de philoſophie, épais, compacte.) *Thick, compact, that lies cloſe together.*

DENSITÉ, *ſ. f.* (qualité de ce qui eſt denſe.) *Denſity, thickneſs.*

DENT, *ſ. f.* (petit os attaché à la mâchoire de l'animal.) *A tooth.*

Dents mâchelieres. *The cheek teeth* or *grinders.*

Dents canines, dents œilleres. *The eye-teeth* or *fangers.*

La ſortie des dents. *The breeding of the teeth.*

Dent qui branle. *A looſe tooth.*

Les dents lui tombent. *He ſheds his teeth.*

☞ Les dents d'une ſcie, d'un rateau, &c. *The teeth of a ſaw, of a rake*, &c.

☞ Dent (ou bréche) d'un couteau. *The notch* or *gap of a knife.*

Déchirer à belles dents. *To tear to pieces.*

Chacun lui donne un coup de dent, (ou le déchire à coups de langue.) *Every one has a fling at him.*

* † Malgré ſes dents, en dépit de ſes dents, (malgré lui.) *In ſpite of his teeth, in ſpite of him.*

Parler entre ſes dents, (ne parler pas bien

diſtinctement.) *To ſpeak betwixt one's teeth, to mumble, to mutter.*

* † Avoir les dents bien longues, (être fort affamé.) *To be very ſharp ſet or hungry.*

* † Avoir les dents bien longues, (être pauvre, ne manger pas ſon ſaoul.) *To be poor and needy, to want bread, to ſtarve.*

* † Parler des groſſes dents à quelqu'un, (lui parler avec hauteur.) *To talk big to one.*

* † Avoir une dent de lait contre quelqu'un, (le haïr depuis long-tems.) *To have an aking tooth at one, to have a ſpite, ſpleen, or grudge againſt him.*

* Être ſur les dents, (être haraſſé & abbatu de la laſſitude.) *To be tired out, to be off of one's legs.*

* † Elle a mis ſon galant ſur les dents, (elle a épuiſé ſes forces.) *She has exhauſted her galant or ſpark, she has ſqueez'd him dry.*

* Avoir la mort entre les dents, (être prêt de mourir.) *To have a foot already in the grave.*

DENTALE, *adj. Ex.* Lettre dentale, (qui ſe prononce avec les dents.) *A dental letter,* that is pronounced with the teeth.

Denté, ée, *adj.* (qui a des entailles.) *Dented, notched, jagged.*

☞ Denté, (terme de blaſon, armé de dents.) *Tooth'd.*

Dentelé, ée, *adj.* (taillé en forme de dents.) *Indented, jagged, notched, dented.*

DENTELER, *verb. act.* (faire des entailles.) *To dent or indent, to jagg or notch.*

DENTELLE, *ſ. f.* (ſorte de paſſement.) *Lace.*

DENTELURE, *ſ. f.* (ouvrage de ſculpture fait en forme de dents.) *Denting, notching,* or *jagging.*

DENTICULE, *ſ. f. ou* Dentelets, *ſ. m.* en architecture, (bande qui fait partie de la corniche ionique.) *Dentils,* a member of the ionick cornice.

DENTIER, *ſ. m. ou* DENTURE, *ſ. f.* (rangée de dents.) *A ſet* or *gang of teeth.*

DENTIFRICE, *ſ. m.* (reméde avec quoi on ſe frotte les dents.) *Dentifrice.*

DENTURE, *ſ. f.* (arrangement des dents.) *A ſet of teeth.*

Dénué, ée, *adj.* (dépourvu.) *Deſtitute, naked, ſtript.*

DENUER, *verb. act.* (dégarnir des choſes néceſſaires.) *To bereave* or *ſtrip, to leave deſtitute* or *unprovided.*

DENY, V. Déni.

Dépaqueté, ée, *adj. Opened.*

DEPAQUETER, *verb. act.* (défaire un paquet de lettres, de hardes.) *To open* or *undo a bundle.*

Dépareillé, ée, *adj. Unmatched.*

DEPAREILLER, *verb. act.* (déparier.) *To unmatch.*

DEPARER, *verb. act.* (ôter l'ornement, rendre moins beau.) *To diſfigure, to take away the beauty, to make ugly.*

Il vaut mieux ne pas pénétrer plus avant, de peur que nous ne trouvions quelque choſe qui dépare une généroſité qui honore notre ſiécle. *'Tis better not to dive deeper into the matter, leſt we ſhould find ſomething unbecoming a piece of generoſity that credits our age.*

Déparié, ée, *adj. Unmatched.*

DEPARIER, *verb. act.* (ôter le pareil.) *To unmatch.*

DEPARLER, *verb. neut.* (ceſſer de parler.) *To ceaſe to ſpeak, to give over talking, to hold one's tongue.*

DEPART, *ſ. m.* (action de partir.) *Departure, or going away, parting.*

☞ Le départ, (ou la ſéparation) des métaux, (en terme de chymie.) *The parting of metals.*

Eau de départ. *A water uſed in the parting of metals.*

DEPARTAGER, *verb. act.* (terme de palais; ôter le partage des voix.) *To give the caſting vote.*

DEPARTEMENT, *ſ. m.* (quartier de gens de guerre.) *Quarters.*

☞ Département, (étendue de pays ſur laquelle on a quelque pouvoir.) *Diſtrict, juriſdiction.*

☞ Département, (réglement d'impôts.) *Repartition, aſſeſſment.*

Départi, ie, *adj. Given,* &c. according to the Verb.

DEPARTIE ‡, *ſ. f.* V. Départ.

DEPARTIR, *verb. act.* (diſtribuer, partager.) *To give, divide, diſtribute, ſhare* or *impart.*

☞ Départir un procès, (le juger après qu'il a été parti entre les Juges qui ſe ſont trouvés égaux de côté & d'autre.) *When one court is equally divided, to require the opinion of another court, that judgment may thereupon be given.*

DEPARTIR, ſe départir de, *verb. recip.* (ſe déſiſter, ſe déporter de, renoncer à.) *To deſiſt, to leave off, go from,* or *give over.*

Dépaſſé, ée, *adj. From the verb.*

DEPASSER, *verb. act.* (ôter une corde, un ruban, &c. d'un endroit où on l'avoit paſſé.) *To pull out.*

Dépavé, ée, *adj. Unpaved.*

DEPAVER, *verb. act.* (ôter le pavé.) *To unpave.*

Dépayſé, ée, *adj. Brought, carried,* or *ſent out of his country,* &c.

DEPAYSER, *verb. act.* (tirer quelqu'un d'un pays où il a accoutumé d'être.) *To bring, carry,* or *ſend one into another country* or *world.*

* † Dépayſer quelqu'un, (le déniaiſer.) *To teach one wit.*

Dépecé, ée, *adj. Cut, torn in pieces.*

DEPECEMENT, *ſ. m. Cutting in pieces, cutting up.*

DEPECER, *verb. act.* (mettre en piéces, en morceaux.) *To cut up, to cut* or *tear in pieces.*

DEPÊCHE, *ſ. f.* (lettre concernant les affaires publiques.) *Diſpatch, letter.*

P. C'eſt une belle dépêche, (en parlant d'une perſonne dont on eſt bien aiſe de s'être défait.) *A good* or *happy riddance.*

Dépêché, ée, *adj. Diſpatched,* &c. V. *the Verb.*

DEPÊCHER, *verb. act.* (expédier, faire promptement une choſe.) *To diſpatch, haſten,* or *ſpeed, to expedite.*

☞ Dépêcher, (expédier, envoyer en diligence.) *To diſpatch,* or *ſend away in haſte.*

☞ Dépêcher, (faire mourir.) *To diſpatch,* or *kill quickly.*

DEPÊCHER, ſe dépêcher, *verb. recip.* (ſe hâter.) *To diſpatch,* or *make haſte.*

DEPEINDRE, *verb. act.* (décrire, repréſenter par le diſcours.) *To deſcribe, to repreſent, to expreſs,* or *ſet out in words, to depaint.*

Dépeint, einte, *adj. Deſcribed, repreſented,* &c.

Dépendamment, *adj. Dependently, with dependence.*

DEPENDANCE, *ſ. f.* (ſujétion, ſubordination.) *Dependence* or *dependency.*

☞ Dépendance, (ce qui fait partie d'un bien, d'une terre.) *Dependency, appendix.*

Dépendant, ante, *adj.* (qui releve d'un autre, en parlant d'une terre.) *Held of another.*

☞ Dépendant, (en parlant des perſonnes.) *Depending.*

Être dépendant (dépendre) de quelqu'un. *To be another man's, to depend upon one, to have a dependency upon him.*

DEPENDRE, *verb. neut.* (provenir, procéder.) *To depend of, to proceed.*

☞ Dépendre, (s'enſuivre.) *To depend of, to follow.*

☞ Dépendre (être ſous l'autorité) de quelqu'un. *To depend upon one, to be under him, to be ſubject to him.*

Le ſalut de l'Europe dépend de la vie d'un ſeul homme. *The ſafety of Europe depends upon the life of one ſingle man.*

☞ Dépendre, en matiére de fiefs, (relever.) *To hold.*

Il y a des bénéfices qui dépendent du Roi. *There are ſome livings in the King's gift.*

☞ Cela dépend de moi, (je ſuis en pouvoir de le faire, ou de ne le pas faire.) *That lies in my breaſt,* or *in my power, i may chuſe whether i ſhall do it* or *no.*

Je vous offre tout ce qui dépend de moi, (ou qui eſt en mon pouvoir.) *I offer you whatſoever lies in my power.*

DEPENDRE, *verb. act.* (détacher ce qui étoit pendu.) *To take down.*

Dépendu, ue, *adj. Taken down.*

DEPENS, *ſ. m.* (frais.) *Expence, coſt, charge.*

* Se faire ſage aux dépens d'autrui. *To grow wiſe by other mens follies.*

* Se juſtifier aux dépens d'autrui. *To clear himſelf at the peril of others.*

* S'enrichir aux dépens de ſon honneur. *To grow rich by the loſs of one's honour.*

DEPENSE, *ſ. f.* (frais, emploi de ſon bien.) *A laying out, ſpending, expence, charge,* or *diſburſement.*

Dépenſe dans un livre de compte. *Expences in a book of accompts.*

☞ Faire la dépenſe, (avoir charge de ce qui ſe dépenſe dans un ménage.) *To be the ſteward* or *caterer.*

☞ Faire de la dépenſe, faire une belle, ou une groſſe dépenſe, (dépenſer beaucoup. *To ſpend high, to ſpend* or *live nobly.*

☞ Dépenſe, (office dans une maiſon.) *Buttery* or *pantry.*

Dépenſé, ée, *adj. Laid out,* &c. V. *the Verb.*

DEPENSER, *verb. act.* (employer de l'argent pour les choſes néceſſaires, ou pour les plaiſirs.) *To ſpend, to lay out,* or *conſume.*

DEPENSIER, *ſ. m.* dépenſiére, *ſ. f.* (qui fait la dépenſe dans un monaſtere.) *The caterer* in a monaſtery.

☞ Dépenſier, iere, (qui dépenſe avec excès.) *An expenſive man* or *woman, a great ſpender, one that is extravagant.*

Dépéri, ie, *adj. Decay'd,* &c.

DEPERIR, *verb. neut.* (déchoir, tomber en ruine.) *To decay, to fall to decay.*

Il dépériſſoit tous les jours; mais il ſembla reprendre ſon ancienne vigueur à cette nouvelle. *He waſted* or *decay'd every day, but ſeemed to recover his former vigour upon that news.*

DEPERISSEMENT, *ſ. m. Decay,* or *falling to decay, ruin, waſte.*

Dépêtré, ée, *adj. Diſingaged,* &c. V. *the Verb.*

DEPETRER, *verb. act.* (dégager, débarraſſer.) *To diſingage, to get off* or *out.*

DEPETRER *, ſe dépêtrer, *verb. recip.* ſe

délivrer, ſe tirer d'embarras.) *To rid one's ſelf.* V. Débarraſſer, *ou* dégager.

* La pauvreté eſt ſi gluante, qu'on a peine à s'en dépêtrer. *Poverty does ſo ſtick by one, that it is hard to ſhake it off.*

Dépeuplé, ée, *adj. Depopulated, unpeopled.*

DEPEUPLER, *verb. act.* (dégarnir d'habitans.) *To depopulate, to unpeople,* or *diſpeople.*

* Dépeupler un vivier, (en ôter les poiſſons.) *To draw a pond.*

* Dépeupler un pigeonnier. *To unſtock a pigeon-houſe.*

* † Elle dépeuple de bijoux toutes les boutiques. *She buys up all the toys ſhe finds in the ſhops.*

DEPILATION, *ſ. f.* (action de dépiler.) *Depilation.*

DEPILATOIRE, *ſ. m.* (drogue *ou* emplâtre pour dépiler.) *A depilatory plaiſter,* that makes the hair come off.

DEPILER, *verb. act.* (ôter *ou* faire tomber le poil.) *To depilate, to take away the hair.*

DEPIQUER †, *verb. act.* (ôter le chagrin, *ou* la fâcherie.) *To allay, ſoften* or *drown grief.*

DEPIT, *ſ. m.* (fâcherie, indignation.) *Pet, vexation, ſpite, indignation, paſſion, anger.*

Avoir du dépit. *To be vexed, to be in a pet.*

Donner du dépit, *ou* faire dépit à quelqu'un. *To ſpite* or *vex one.*

Je veux bien oublier tous les dépits qu'elle m'a faits. *I am willing to forget all the ill uſage i received at her hands.*

Avoir du dépit contre ſoi-même. *To be angry with one's ſelf.*

Crever de dépit. *To be mad at ſome thing.*

Faire une choſe de dépit, *ou* par dépit. *To do a thing out of ſpite.*

En dépit, *adv.* (malgré.) *To ſpite,* or *deſpite.*

Dépité, ée, *adj. Vexed, angry, fretting.*

DEPITER, *verb. act.* (fâcher, piquer.) *To fret, vex, anger, provoke.*

DEPITER, ſe dépiter, *verb. recip.* (ſe fâcher, agir par dépit.) *To fret, to be vexed, to be angry* or *fretful.*

Dépiteux, euſe, *adj.* (mutin, fâcheux.) *Pettiſh, fretful, eaſily provoked* or *angry.*

Déplacé, ée, *adj. Diſplaced, put out of his* or *its place.*

☞ Déplacé, (fait *ou* dit à contre-tems, mal-à-propos.) *Miſplaced, ill-timed, prepoſterous, miſ-timed.*

☞ Déplacé, (qui n'eſt pas dans la place qui lui convient.) *Miſ-placed, ill-placed, out of its* or *his proper place.*

DEPLACEMENT, *ſ. m. A diſplacing.*

DEPLACER, *verb. act.* (ôter de ſa place.) *To diſplace, to put out of his* or *its place, to remove.*

☞ Déplacer quelqu'un (prendre ſa place.) *To take one's place.*

DEPLAIRE, *verb. neut.* (être déſagréable.) *To diſpleaſe, to be unacceptable, diſagreeable.*

☞ Ne vous déplaiſe, *ou* ne vous en déplaiſe. *By your leave, by your favour, under favour.*

☞ N'en déplaiſe à certains politiques mercenaires & tracaſſiers, qui ont oſé avancer le contraire. *With leave of ſome intriguing and mercenary ſtateſmen, who have dared to advance the contrary.*

La principale choſe qui me déplaît en elle, c'eſt ſa fierté. *The chiefeſt thing that i diſlike in her is her pride.*

☞ Déplaire, (fâcher, donner du chagrin.) *To diſpleaſe* or *diſcontent, to vex* or *trouble.*

DEPLAIRE, ſe déplaire, *verb. recip. To be diſpleaſed with one's ſelf.*

Se déplaire, (s'ennuyer, ſe chagriner, s'attriſter.) *To be diſpleaſed with, to be tired with,* or *weary of.*

Déplaiſant, ante, *adj.* (déſagréable, qui fâche.) *Unpleaſant, unacceptable, diſagreeable, troubleſome.*

DEPLAISIR, *ſ. m.* (mécontentement, injure.) *Diſpleaſure, affront, diſcourteſy, ſhrewd turn.*

☞ Déplaiſir, (fâcherie, chagrin, douleur d'eſprit, affliction.) *Diſcontent, vexation, trouble, grief, ſorrow, affliction.*

J'ai reſſenti un très-ſenſible déplaiſir de ſa mort. *I have been extremely troubled* or *grieved for his death.*

J'en ai un grand déplaiſir. *I am very ſorry,* or *very much troubled for it.*

Il ſe retira avec le déplaiſir d'avoir ainſi ſacrifié ſon infanterie. *He withdrew, grieved that he had thus ſacrified his infantry.*

Déplanté, ée, *adj. Diſplanted,* &c.

DEPLANTER, *verb. act.* (arracher ce qui eſt planté.) *To diſplant,* or *pluck up by the root.*

Déplâtré, ée, *adj. Unplaiſter'd.*

DEPLATRER, *verb. act.* (ôter le plâtre.) *To unplaiſter.*

Déplié, ée, *adj. Unfolded,* &c.

DEPLIER, *verb. act.* (étendre ce qui étoit plié.) *To unfold* or *open.*

Déplier une ſerviette. *To unfold a napkin.*

Déplier des marchandiſes. *To open commodities.*

* Elle a déplié tous ſes charmes, & lui tout ſon eſprit. *She has diſplay'd, ſet forth,* or *muſtered all her charms, and he all his wits.*

Déplifſé, ée, *adj. Unplaited,* &c.

DEPLISSER, *verb. act.* (défaire les plis.) *To unplait, to undo the plaits.*

DEPLISSER, ſe déplifſer, *verb. recip. To unplait,* in a neutral ſenſe.

DEPLORABLE, *adj.* (digne de compaſſion, qui mérite d'être déploré.) *Deplorable, lamentable, pitiful, to be bewailed, deplored, lamented,* or *pitied.*

Déplorablement, *adv.* (d'une maniere déplorable.) *Deplorably, miſerably.*

Déploré, ée, *adj. Deplored, lamented, bewailed, pitied.*

* Maladie déplorée. *A deſperate illneſs.*

* Une affaire déplorée. *A buſineſs in a deſperate condition,* or *as good as loſt.*

DEPLORER, *verb. act.* (plaindre.) *To deplore, lament, bewail,* or *pity.*

Déployé, ée, *adj.* (il n'eſt en uſage que dans ces phraſes) rire à gorge déployée. *To laugh with one's mouth wide open.*

Nous ſortimes tambour battant, enſeignes déployées. *We came out drums beating, colours flying.*

DEPLOYER *, *verb. act.* (établir, faire montre, faire parade.) *To diſplay, ſet forth* or *muſter.*

Déplumé, ée, *adj. Plumed,* &c.

DEPLUMER, *verb. act.* (ôter les plumes.) *To plume, to pluck off the feathers.*

* Déplumer quelqu'un, (le filouter, lui eſcroquer ſon argent.) *To ſtrip* or *fleece one, to bubble him out of his money.*

DEPLUS, *adv.* V. Plus.

Dépoli, ie, *adj. Unpoliſhed.*

DEPOLIR, *verb. act.* (ôter le poli.) *To unpoliſh.*

DEPOLIR, ſe dépolir, *verb. recip. To grow unpoliſhed.*

DEPONENT, *adj. m. Ex.* (verbe déponent, terme de grammaire.) *A verb deponent,* in grammar.

DEPORT, *ſ. m.* (droit qu'ont en certains lieux les Evêques & autres Prélats de jouir de la premiere année du revenu des bénéfices.) *The firſt-fruits* of a living.

☞ Somme payable ſans déport, (*ou* ſans délai, en terme de pratique.) *A ſum payable without delay.*

DEPORTATION, *ſ. f.* (relégation.) *Tranſportation.*

DEPORTEMENT, *ſ. m.* (conduite, mœurs, maniere de vie.) *Deportment, carriage, behaviour, demeanor.*

DEPORTER, ſe déporter, *verb. recip.* (ſe départir.) *To leave off, ceaſe,* or *forbear, to give over, to deſiſt.*

Se déporter de la recherche d'une fille. *To leave off* or *give over one's addreſſes* or *courſhip to a virgin.*

Se déporter de ſes prétentions. *To withdraw one's claim.*

Déposant, ante, *adj.* (qui dépoſe & affirme comme témoin.) *Depoſing.*

DEPOSANT, *ſ. m.* (témoin qui dépoſe.) *Deponent.*

Déposé, ée, *adj. Depoſed, put out of his place,* &c. V. Dépoſer.

DEPOSER, *verb. act.* (ôter d'un emploi.) *To depoſe, to remove, to turn,* or *put out of one's place.*

☞ Dépoſer (ſe défaire de) ſa commiſſion.) *To lay down one's commiſſion.*

Dépoſer, (ſe démettre.) *To lay down, to reſign.*

Benoît n'eut jamais une volonté ſincere de dépoſer la Thiare. *Benedict never meant ſincerely to lay down the Thiara.*

☞ Dépoſer, (mettre en dépôt.) *To depoſite* or *truſt a thing with one.*

☞ Dépoſer, (dire en témoignage.) *To depoſe, to ſwear to* as a witneſs.

DEPOSITAIRE, *ſ. m.* & *ſ. f.* (celui *ou* celle à qui on confie un dépôt.) *A depoſitory* or *truſtee,* he *or* she into whoſe hands a thing is depoſited.

☞ Le dépoſitaire des ſecrets de quelqu'un, (ſon confident.) *One's confidant.*

DEPOSITION, *ſ. f.* (ce qu'un témoin dépoſe.) *Depoſition, evidence.*

☞ Dépoſition, (privation d'une dignité, d'un emploi.) *A depoſing, degrading, degradation.*

Dépoſſedé, ée, *adj. Diſpoſſeſſed, deprived,* &c.

DEPOSSEDER, *verb. act.* (ôter la poſſeſſion de quelque choſe à quelqu'un.) *To diſpoſſeſs* or *deprive, to turn* or *put out of poſſeſſion.*

DEPOSSESSION, *ſ. f.* (action de dépoſſeder.) *Diſpoſſeſſing.*

DEPOST, V. Dépôt.

Dépoſté, ée, *adj. Forced from a poſt, diſlodged, outed.*

DEPOSTER D, *verb. act.* (chaſſer d'un poſte.) *To force from a poſt, to diſlodge, to out.*

DEPOT, *ſ. m.* (choſe miſe entre les mains de quelqu'un pour la garder.) *Depoſitum truſt, charge,* a thing depoſited *or* committed to one's keeping.

Mettre une choſe en dépôt. *To depoſite a thing, to commit it to one's keeping in truſt, to truſt it with one.*

Mis en dépôt. *Depoſited.*

☞ Dépôt, (coffre où certains Religieux mettent leur argent & leurs papiers.) *A cheſt.*

☞ Dépôt (ou marc) d'urine. *The ſetling of urine.*

DEPOUILLE, *ſ. f.* (toutes les hardes qui ont ſervi à une perſonne.) *Old cloaths, caſt off cloaths.*

☞ La dépouille (ou la peau) d'un lion. *A lion's skin.*

☞ La dépouille d'un ſerpent. *Slough, the caſt skin of a ſnake.*

* La dépouille mortelle de l'homme, (le corps de l'homme après la mort.) *The dead carcaſs.*

* Dépouille, (récolte des fruits de l'année.) *Crop.*

* Avoir la dépouille de quelqu'un, (lui ſuccéder.) *To ſucceed one.*

☞ Dépouille, (butin qu'on emporte des ennemis.) *Spoil, booty.*

Dépouillé, ée, *adj. Stript*, &c. *according to the Verb.*

DEPOUILLEMENT, *ſ. m.* (action par laquelle on ſe dépouille de quelque choſe.) *The ſtripping one's ſelf of any thing, ſelf-denial.*

DÉPOUILLER, *verb. act.* (ôter les habits.) *To ſtrip, to ſtrip naked, to put ouff.*

Les voleurs l'ont dépouillé. *The highwaymen have ſtrip'd him.*

Dépouiller ſa chemiſe. *To pull off one's ſhirt.*

☞ Dépouiller, (ôter la peau, l'écorce, l'envelope, *&c.*) *To peel off, to take off the rind, skin, cover*, &c.

☞ Dépouiller un lapin. *To uncaſe a rabbit.*

* Dépouiller, (priver, dénuer.) *To ſtrip, ſpoil, rob, bereave, deprive*, or *diſpoſſeſs.*

* Dépouiller, (quitter, ſe défaire de.) *To put off, to caſt off, to leave off.*

☞ Dépouiller, (recueillir.) *To gather.*

DÉPOUILLER, ſe dépouiller, *verb. recip. To pull off one's cloaths, to ſtrip one's ſelf naked.*

* Se dépouiller de (quitter) ſa rigueur. *To caſt off one's rigour.*

☞ Se dépouiller, (en parlant des ſerpens.) *To caſt off the ſlough* or *skin.*

DEPOURVU, ue, *adj.* (dégarni.) *Unprovided, unfurniſhed, deſtitute.*

Un homme dépourvu de ſens. *A ſenſeleſs man, one who is out of his wits.*

Au dépourvu, *adv.* (ſans être pourvu, ou préparé.) *At unawares, unprovided, napping.*

Prendre quelqu'un au dépourvu. *To take one unprovided* or *napping, to ſurprize him.*

DEPOURVOIR, *verb. act.* (dégarnir des choſes néceſſaires.) *To unfurniſh, to leave unprovided* or *deſtitute.*

DEPRAVATION, *ſ. f.* (corruption.) *Depravation, corruption, a depraving* or *corrupting.*

Dépravé, ée, *adj. Depraved, corrupt, ſpoiled, vitiated, marred.*

Avoir le goût dépravé. *To have one's mouth out of taſte.*

DEPRAVER, *verb. act.* (corrompre, gâter, pervertir.) *To deprave, corrupt, ſpoil, viciate* or *mar.*

DEPRECATIF, ive, *adj.* (terme de théologie.) *Deprecative.*

DEPRÉDATION, *ſ. f.* (pillerie, volerie dans les finances.) *Depredation, robbery.*

DEPRENDRE, *verb. act.* (détacher.) *To looſe, to part.*

DEPRENDRE, ſe déprendre, *verb. recip.* (ſe dégager.) *To get looſe.*

DEPRÉOCCUPÉ, ée, *adj.* (qui n'eſt plus préoccupé.) *Unprepoſſeſſed, void of prepoſſeſſion.*

Déprié, ée, *adj. Diſinvited.*

DEPRIER, *verb. act.* (contre-mander ceux qu'on a invités.) *To diſinvite.*

Déprimé, ée, *adj. part. Depreſſed.*

DEPRIMER, *verb. act.* (abbatre, abbaiſſer, au propre & au figuré.) *To depreſs*, or *bring low, to debaſe, vilify, deſpiſe, undervalue*, or *diſparage.*

DEPRIS, iſe, *adj. Looſe*, &c. V. Déprendre.

Dépriſé, ſée, *adj. Undervalued, diſparaged, deſpiſed, vilify'd.*

DEPRISER, *verb. act.* (témoigner, faire peu de cas d'une choſe.) *To undervalue, diſparage, deſpiſe*, or *vilify.*

Dépucelé, ée, *adj. That has loſt his* or *her maiden head, deflowered.*

DEPUCELER, *verb. act.* (faire perdre le pucelage.) *To deflower, to get one's maidenhead.*

DEPUIS, *prep.* (de tems, de lieu, & d'ordre.) *Since, from, after.*

Depuis ce tems-là. *Since that time.*

Depuis la tête juſqu'aux pieds. *From head to foot, from top to toe.*

Il eſt venu depuis moi. *He came after me.*

Depuis quand? *How long? How long ſince?*

☞ Depuis peu. *Newly, not long ſince, a little while ſince*, or *ago.*

☞ Depuis deux ans. *Theſe two years.*

Depuis long-tems. *This great while.*

Depuis que. *Since.*

Depuis que vous êtes parti. *Since you went away.*

Depuis, *adv.* (de tems.) *Since*, or *ſince that*, or *ſince that time.*

DEPUTATION, *ſ. f.* (envoi avec commiſſion.) *Deputation.*

Député, ée, *adj. Deputed, ſent.*

DEPUTÉ, *ſ. m.* (celui qui eſt envoyé avec commiſſion.) *A deputy, a delegate.*

DEPUTER, *verb. act.* (envoyer avec commiſſion.) *To depute*, or *ſend*, as a delegate *or* deputy.

DEQUILLER, *verb. act. Ex.* Déquiller la quille la plus proche du but. *To throw away the pin which is neareſt to the mark.*

DEQUOI, (*pronom*, qui marque la maniere, le moyen, le ſujet.) *Wherewith, wherewithal, what of.*

Il n'a pas dequoi payer. *He has not wherewithal to pay, he is not able to pay.*

Dequoi parlez-vous? *What do you ſpeak* or *talk of?*

☞ Vous n'avez pas dequoi (ou raiſon de) douter. *You have no reaſon to doubt.*

☞ Voilà bien dequoi faire tant l'entendu. *A great matter indeed to be ſo proud of.*

☞ Dequoi s'agit-il? *What's the matter? What's the buſineſs.*

☞ Dequoi vous entretenez-vous? *What's your diſcourſe?*

☞ Il n'y a pas dequoi, (cela ne mérite pas vos remerciemens.) *'Tis not worth your while.*

☞ Travailler pour avoir dequoi vivre. *To work for a livelihood.*

☞ Avoir dequoi, avoir bien dequoi, (être riche.) *To be rich*, or *well to paſs.*

Déraciné, ée, *adj. Rooted up, plucks up by the root*, &c. V. *the Verb.*

DERACINEMENT, *ſ. m. Rooting up*, or *plucking up by the root.*

DERACINER, *verb. act.* (tirer de terre avec les racines.) *To root up*, or *pluck up by the root.*

* Déraciner, (ôter entiérement, extirper.) *To root out* or *extirpate.*

DERAISONNABLE, *adj.* (injuſte, qui n'entend point raiſon.) *Unreaſonable, void of reaſon*, or *unjuſt.*

Déraiſonnablement, *adv. Unreaſonably.*

Dérangé, ée, *adj. Diſorder'd, put out of order, confounded, in confuſion.*

Un homme dérangé dans ſa conduite. *A man of a diſorderly life.*

DERANGEMENT, *ſ. m.* (déſordre.) *Diſappointment, diſorder, confuſion.*

* Dérangement, (au figuré, trouble, inquiétude.) *Diſcompoſure, trouble, confuſion, perplexity.*

* Dérangement, (contre-temps fâcheux.) *Diſappointement..*

DERANGER, *verb. act.* (déplacer, ôter de ſon rang.) *To diſappoint, to diſorder, to put out of order*, or *of its place, to put in confuſion, to confond.*

* Déranger, (mettre en déſordre, troubler, brouiller, inquiéter.) *To diſcompoſe, to confound, to diſorder, to embroil, to perplex, to ruffle.*

* La moindre choſe le dérange. *The leaſt thing in the world diſcompoſes him.*

* Cet accident imprévu dérangea tout mon plan de vie. *That unforeſeen accident confounded* or *diſordered the ſcheme i had laid for my way of living.*

* L'enjoument de cette belle femme dérangea un peu la gravité de notre philoſophe. *The ſprightlineſs of that fine woman ſomewhat ruffled our philoſopher's gravity.*

* Déranger, (rompre les deſſeins, les vues de quelqu'un, par quelque contre-temps.) *To diſappoint, to break one's meaſures.*

* Ses beſoins l'obligeoient d'altérer les fortunes des particuliers, & de déranger tout ſon Royaume. *His wants*, or *neceſſities obliged him to impair the fortunes of private perſons, and to incommode his whole Kingdom.*

DERATÉ, ée †, *adj.* (fin, ruſé.) *Cunning, ſharp.*

DERATÉ, *ſ. m.* un dératé. *A cunning* or *ſharp blade, an arch wag.*

C'eſt un fin dératé. *He is a cunning blade.*

DERAYER, ſe dérayer, *verb. recip. Ex.* Une roue qui ſe déraie, (dont les rais ſe lâchent.) *A wheel whoſe ſpokes are looſe.*

DERECHEF, *adv.* (une autre fois, de nouveau.) *Again, once more, over again, anew.*

Déréglé, ée, *adj.* (qui n'eſt pas dans la régle, qui ne vit pas ſelon la régle.) *Diſordered, diſorderly, immoderate, unruly*, V. Dérégler.

DEREGLEMENT, *ſ. m.* (manque de régle, irrégularité.) *Irregularity.*

☞ Déréglement, déſordre, confuſion. *Diſorder, confuſion.*

☞ Déréglement, ou dépravation des mœurs. *Corruption, depravation of manners, looſe, diſorderly life, riot, exceſs, lewdneſs, debauchery.*

☞ Le déréglement de la langue. *The licentiouſneſs*, or *miſgovernment of the tongue, an unruly tongue.*

Déréglement, *adv.* (avec excès.) *Immoderately, without meaſure*, or *moderation.*

☞ Déréglement, (ſans régle, ſans retenue.) *Unruly, looſly.*

☞ Déréglement, (diſſolument.) *Diſorderly, looſly, diſſolutely.*

DEREGLER, *verb. act.* (mettre hors de la régle, mettre en déſordre.) *To diſorder*, or *put out of order.*

La mauvaiſe nourriture dérégle l'eſtomac.

Bad food diſorders the ſtomach, or *puts it out of order.*

Le mauvais temps dérégle les montres. *Bad weather diſorders clocks*, or *puts clocks out of order.*

DEREGLER, ſe dérégler, *verb. recip.* (devenir débauché.) *To grow lewd, to follow ill courſes, to begin to lead a looſe, diſorderly life.*

☞ Son pouls s'eſt déréglé. *His pulſe is out of order.*

Ma montre s'eſt déréglée. *My watch is out of order.*

☞ Déridé, ée, *adj. Unwrinkled.*

DERIDER, *verb. act.* (ôter les rides.) *To unwrinkle*, or *take away the wrinkles.*

* Dérider le front, (rendre le viſage gai, *ou* moins ſevere.) *To clear the brow, to make one look chearfully.*

DERIDER, ſe dérider, *verb. recip. Ex.* Son front ne ſe déride jamais. *His brow is never clear, he never looks chearfully, he has always a ſower* or *crabbed look with him.*

DERISION, *ſ. f.* (moquerie.) *Deriſion, a laughing at.*

Tourner en dériſion. *To laugh at, to deride*, or *turn into ridicule.*

DERIVATION, *ſ. f.* (origine qu'un mot tire d'un autre.) *Derivation, origine.*

Dérivatif, ive, *adj.* (terme de Grammaire.) *Derivative*, in Grammar.

DERIVE, *ſ. f.* (ſe dit d'un vaiſſeau qui eſt détourné de ſa route par la force des courants.) *Driving*, or *deflection of a ſhip* from her true courſe, by reaſon of the currents.

DERIVÉ, *ſ. m.* (terme de Grammaire.) *A derivative* in Grammar.

Dérivé, ée, *adj. Derived.*

DERIVER, *verb. act.* (faire venir.) *To derive.*

☞ Dériver un clou, (ôter la rivure.) *To unrivet*, or *unclinch a nail.*

DERIVER, *verb. neut.* (venir, tirer ſon origine.) *To be derived, to come originally.*

☞ Dériver, (en terme de mer.) *To lie by.*

DERNIER, iere, *adj.* (ce qui eſt après tous les autres.) *Laſt.*

☞ Dernier, (ce qu'il y a de plus grand en chaque genre, bon *ou* mauvais.) *Greateſt.*

C'eſt une affaire de la derniere importance. *'Tis a buſineſs of the greateſt importance* or *conſequence.*

☞ Dernier, (*ou* le plus élevé.) *Higheſt.*

Arriver au dernier gré de la perfection. *To arrive at the higheſt degree of perfection.*

☞ Le dernier (le moindre, le plus indigne) des hommes. *The worſt* or *baſeſt of men.*

La derniere des créatures, (en parlant d'une femme.) *The worſt of women.*

☞ Une action de la derniere cruauté, (*ou* extrêmement cruelle.) *A moſt barbarous action.*

Vos mains ſont de la derniere beauté. *Your hands are extraordinary fair.*

☞ Je ſuis dans le dernier chagrin de vous voir ſi indiſpoſé. *I am extremely concerned to ſee you ſo indiſpoſed.*

☞ Je vous ſuis obligé de la derniere obligation, (je vous ſuis infiniment obligé.) *I am infinitely obliged to you.*

DERNIER, *ſ. m. The laſt.*

Il veut toujours avoir le dernier, (il replique toujours.) *He will have always the laſt.*

S'il ne tient qu'à cela, je ne ſerai pas des derniers. *If that will do, i ſhall not come ſhort of any.*

En dernier lieu, *adv.* (d'ordre.) *Laſtly, laſt of all.*

Dernierement, *adv.* (de temps, depuis peu.) *Lately, not long ſince, not long ago, newly.*

Dérobé, ée, *adj. Stolen.*

☞ Eſcalier dérobé, qui ſert à dégager un appartement. *Privy ſtairs, a private ſtair-caſe.*

☞ Une choſe faite à des heures dérobées. *A thing done at ſpare hours.*

☞ Féves dérobées, *ou* fraiſées. *Beans ſtipt out of their skins.*

A la dérobée, *adv.* (en cachette.) *By ſtealth, privately.*

Se retirer à la dérobée. *To ſteal away.*

Jetter des regards à la dérobée. *To caſt sheep's eyes, to play at bow peep.*

Faire quelque choſe à la dérobée. *To do a thing by ſtealth*, or *by girds and ſnatches.*

DEROBER, *verb. act.* (faire un larcin.) *To ſteal* or *rob.*

* Dérober, (priver, enlever.) *To rob*, or *deprive.*

* Dérober, (ſouſtraire) un criminel à la juſtice. *To convey* or *conceal an offender from juſtice.*

* Dérober une choſe à la connoiſſance de quelqu'un, (la lui cacher.) *To conceal a thing from one, to keep in the dark.*

* Votre maiſon dérobe la vue à la nôtre. *Your houſe ſtops up our lights.*

La grandeur du gain déroboit à ſa vue la grandeur du danger. *The greatneſs of the gain kept from his ſight the greatneſs of the danger.*

* Dérober des féves, (leur ôter la robe pour les rendre plus tendres.) *To ſlip beans out of their ſkins.*

DEROBER, ſe dérober, *verb. recip.* (ſe retirer.) *To ſteal* or *get away.*

☞ Se dérober à la vue de quelqu'un. *To eſcape one's ſight.*

Se dérober, (ſe ſouſtraire) à la juſtice. *To fly from juſtice.*

☞ Il s'eſt dérobé aux pourſuites de la juſtice. *He is fled from juſtice.*

☞ Cheval qui ſe dérobe (*ou* s'échappe) de deſſous l'homme. *A horſe that ſlips from under his rider.*

☞ Se dérober aux coups de quelqu'un, (les parer, les éviter.) *To ſhun* or *avoid one's blows.*

☞ Se dérober un repas. *To pinch one's belly.*

DEROGATION, *ſ. f.* (acte qui déroge.) *Derogation.*

Dérogatoire, *adj.* (qui déroge.) *Derogating, derogatory.*

DEROGEANCE, *ſ. f.* (action par laquelle on déroge à la Nobleſſe.) *A degrading action.*

Dérogeant, ante, *adj. Derogating, derogatory.*

DEROGER, *verb. neut.* (ſtatuer quelque choſe qui abolit en tout, ou en partie, un édit, un acte, &c.) *To derogate.*

☞ Déroger à nobleſſe, (faire des actions indignes d'une perſonne noble.) *To degrade one's ſelf.*

Déroidi, ie, *adj. Unſtiffen'd.*

DEROIDIR, *verb. act.* (ôter la roideur.) *To unſtiffen.*

DEROIDIR, ſe déroidir, *verb. recip. To grow ſoft* or *ſupple.*

DEROUGIR, *verb. neut.* (ceſſer d'être rouge.) *To loſe one's colour*, meaning that of the face.

Dérouillé, ée, *adj. The ruſt whereof is got out*, or *fetched off.*

DEROUILLER, *verb. act.* (ôter la rouille.) *To get out*, or *fetch off the ruſt.*

DEROUILLER, ſe dérouiller, *verb. recip.* (perdre la rouille, au propre & au figuré.) *To loſe one's ruſt*, in a proper and figurative ſenſe.

Déroulé, ée, *adj. Unrolled.*

DEROULER, *verb. act.* (déplier ce qui eſt roulé.) *To unroll.*

DEROUTE, *ſ. f.* (fuite, *ou* diſſipation des troupes qui ſont vaincues.) *Rout, defeat, overthrow.*

Mettre en déroute. *To rout* or *defeat.*

* Déroute, (déſordre dans les affaires.) *Diſorder, confuſion.*

* Mettre quelqu'un en déroute, (le pouſſer vivement dans la diſpute.) *To run one down, to put him to a nonplus.*

Dérouté, ée, *adj. part.* (égaré, hors de voies.) *Quite out, out of his*, or *her way, aſtray.*

Je ſuis tout dérouté. *I am quite out*, or *i am quite out of my way, i am bewilder'd.*

DEROUTER, *verb. act.* (égarer, mettre hors des voies, au propre & au figuré.) *To put out of one's way, to lead aſtray, to bewilder.*

DERRIERE, *prep. & adv. Behind.*

Par derriere. *Behind, backward.*

☞ Porte de derriere, (au propre & au figuré.) *Back-door*, in a proper and figurative ſenſe.

☞ Mettre une choſe ſens devant derriere. *To put a thing arſy-verſy*, or *the wrong way, to put backwards what ſhould be forward*, * † *to put the cart before the horſes.*

DERRIERE, *ſ. m.* (la partie poſtérieure.) *Backſide* of any thing.

☞ Le derriere d'une cuiraſſe. *The back of an armour.*

☞ Le derriere d'une perruque. *The neck* or *hind-lock of a periwig.*

☞ Le derriere, (les feſſes & le fondement.) *The back-ſide* or *breech.*

Avertiſement.

See without S, *in the firſt ſyllable, thoſe words that are not to be found here with S.* *

DES, (pluriel de l'article *ou* prépoſition DE.) *Of, of the, from the.*

La beauté des femmes. *The beauty of women.*

Venir des Indes. *To come from the Indies.*

☞ J'ai vu des hommes, (*ou* quelques hommes.) *I have ſeen ſome men.*

R. Mais quelquefois cet article n'eſt pas exprimé en Anglois. *Ex.* Penſez-vous avoir affaire à des enfans? *Do you think to have to do with children?*

DÈS, *prep.* (qui marque le commencement d'un certain temps, ſoit paſſé, ſoit préſent, ſoit à venir.) *From, ſince.*

Dès la création du monde. *From* or *ſince the creation.*

Dès le berceau. *From the cradle, from a child.*

Dès à préſent. *From this time forward.*

Dès demain. *To morrow.*

Dès lors. *From that time, ever ſince, then.*

☞ Dès que, *ou* dès-là que, (ſi tôt que.) *As ſoon as, when.*

☞ Un Hiſtorien doit bien ſe donner de garde d'affecter de faire paroître de l'érudition, dès-là qu'elle peut mettre de la confuſion, de l'embarras & de l'obſcurité dans ſon hiſtoire. *An Hiſtorian ought carefully to avoid the affectation of ſhewing his learning, when this may bring confuſion, intricacy,*

and

and obſcurley into his hiſtory.

☞ Dès, (marque auſſi le commencement d'un certain lieu.) *From, at.*

Dès les fondemens. *From the foundations.*

Fleuve navigable dès ſa ſource. *A river navigable at its very riſe.*

Deſabuſé, ée, *adj. Undeceived, diſabuſed, out of conceit.*

DESABUSER, *verb. act.* (détromper.) *To undeceive, to diſabuſe, to put out of conceit.*

Deſaccordé, ée, *adj. Untun'd, put out of tune.*

DESACCORDER, *verb. act.* (défaire les accords d'un inſtrument de muſique.) *To put out of tune, to untune.*

Deſaccouplé, ée, *adj. Uncoupled.*

DESACCOUPLER, *verb. act.* (détacher des animaux qui étoient accouplés enſemble.) *To uncouple.*

Deſaccoutumé, ée, *adj. Broken of a cuſtom*, &c.

DESACCOUTUMER, *verb. act.* (faire perdre une coutume.) *To break off*, or *wean from a cuſtom* or *habit, to make one leave it off.*

DESACCOUTUMER, ſe deſaccoutumer, *verb. recip.* (ſe défaire d'une coutume.) *To leave off*, or *break one's ſelf of a cuſtom, to diſuſe.*

Se deſaccoutumer de mentir. *To leave off lying.*

DESACHALANDER, V. Déchalander.

DESADJUSTER, deſadvantage, deſadveu. V. Deſajuſter, deſavantage, deſaveu, *and their derivatives accordingly.*

Deſagencé, ée, *adj. Diſordered, put out of order*, or *in confuſion.*

DESAGENCER, *verb. act.* (déranger.) *To diſorder, to put out of order*, or *in confuſion.*

DESAGRÉABLE, *adj.* (qui déplaît.) *Unpleaſant, diſagreeable, unacceptable, ungrateful.*

Deſagréablement, *adv.* (d'une maniere deſagréable.) *Unpleaſantly, diſagreeably.*

☞ Vivre deſagréablement en un lieu. *To live uneaſy in a place.*

Deſagréé, ée, *adj.* un vaiſſeau deſagréé. *A ſhip that has loſt ſome of her rigging, a ſhip diſabled.*

DESAGRÉER, *verb. act.* (terme de marine; mettre un vaiſſeau hors de combat.) *To diſable a ſhip.*

DESAGRÉER, *verb. neut.* (déplaire.) *To diſpleaſe, not to pleaſe, to be diſliked.*

DESAGRÉMENT, *ſ. m.* (choſe deſagréable.) *Fault, defect, any thing that is unpleaſant, unacceptable, diſagreeable*, or *is apt to create a diſlike.*

Il a beaucoup de deſagrément pour la prédication. *He has a very diſagreeable way of preaching, he has no good utterance*, or *no good way of delivery.*

Elle a un grand deſagrément en toute ſa perſonne. *She has nothing that's taking*, or *agreeable in all her perſon.*

☞ Deſagrément, (ſujet de chagrin, d'ennui, de dégoût.) *Diſguſt, trouble, a grievous* or *troubleſome thing.*

Deſajuſté, ée, *adj. Diſorder'd.*

DESAJUSTER, *verb. act.* (faire qu'une choſe ne ſoit plus juſte.) *To diſorder.*

Deſalteré, ée, *adj. Whoſe thirſt is quenched.*

DESALTERER, *verb. act.* (éteindre la ſoif.) *To quench the thirſt.*

DESALTERER, ſe deſalterer, *verb. recip. To quench one's thirſt.*

DESANCRER, *verb. neut.* (démarrer, lever l'ancre.) *To weigh anchor, to diſanchor.*

Deſappareillé, ée, *adj. Unmatch'd.*

DESAPPAREILLER, *verb. act.* (*ou* déparier.) *To unmatch.*

Deſappliqué, ée, *adj. Taken off, diverted.*

DESAPPLIQUER, *verb. act.* (faire perdre l'application *ou* l'attention.) *To take off, to divert from one's application.*

DESAPPOINTER, *verb. act.* (ôter les appointemens, à un homme de guerre.) *To put out of pay, to caſhier, to diſband.*

On a deſappointé pluſieurs Officiers réformés, (Dict. de Trevoux.) *Several reformed*, or *half pay Officers have been ſuperſeded.*

Deſappointé, ée, *adj. part. Superſeded.*

DESAPPRENDRE, *verb. act.* (oublier ce qu'on avoit appris.) *To unlearn, to forget.*

Deſappris, iſe, *adj. Unlearned, forgotten.*

Deſapprouvé, ée, *adj. Diſapproved, diſliked*, &c.

DESAPPROUVER, *verb. act.* (blâmer, trouver mauvais.) *To diſapprove, diſlike, diſallow, blame*, or *find fault with.*

Deſarçonné, ée, *adj. Thrown off the ſaddle.*

DESARCONNER, *écriv.* deſarçonner, *verb. act.* (tirer hors des arçons.) *To throw off the ſaddle, to diſmount.*

* Deſarçonner quelqu'un, (le ſupplanter.) *To ſupplant* or *undermine one, to trip up his heels.*

* † Deſarçonner quelqu'un, (le mettre hors d'état de répondre.) *To put one to a nonplus, to nonplus one.*

Deſargenté, ée, *adj. The ſilver whereof is worn* or *picks out.*

DESARGENTER, *verb. act.* (ôter l'argent d'une choſe argentée.) *To take, ſcrape*, or *wear the ſilver off.*

Deſarmé, ée, *adj. Deſarmed, unarmed.*

DESARMEMENT, *ſ. m. Diſarming of* ſoldiers *or* ſhips.

DESARMER, *verb. act.* (ôter les armes.) *To diſarm.*

Deſarmer des ſoldats. *To diſarm ſoldiers.*

Deſarmer un vaiſſeau. *To diſarm a ſhip*, in order *to lay her up.*

☞ Deſarmer, (ôter l'armure.) *To pull off the armour.*

* Deſarmer quelqu'un, *ou* la colere de quelqu'un, (faire ceſſer ſa colere.) *To appeaſe one's anger, to allay his paſſion*, or *reſſentement.*

DESARMER, *verb. neut.* (poſer les armes.) *To lay down arms, to diſarm.*

DESARRANGER, V. Déranger.

DESARROY †, *ſ. m.* (deſordre, confuſion de fortune.) *Diſorder, confuſion, wrack.*

Deſaſſemblé, ée, *adj. Taken down*, or *aſunder.*

DESASSEMBLER, *verb. act.* (défaire des choſes aſſemblées.) *To take down* or *aſunder.*

Deſaſſorti, ie, *adj.* (déplacé, qui n'eſt pas bien aſſorti.) *Ill matched, unſuitable, jarring.*

DESASTRE, *ſ. m.* (accident funeſte, malheur.) *Diſaſter, miſchance, misfortune.*

Deſaſtreux, ſe, *adj.* (malheureux.) *Diſaſtrous, unfortunate.*

La fin deſaſtreuſe de cette Reine occupe une aſſez grande place dans l'hiſtoire de *France. The diſaſtrous end of that Queen takes up a pretty large room in the hiſtory of* France.

DESATTELER, V. Dételer.

DESAVANTAGE, *ſ. m.* (préjudice, dommage.) *Diſadvantage, prejudice, loſs, damage.*

☞ Parler au deſavantage de quelqu'un, (médire de lui.) *To ſpeak ill of one.*

☞ Il a eu du deſavantage en ce combat, (il a eu du pire.) *He had the worſt on't in that fight, he was worſted.*

DESAVANTAGER, *verb. act.* (faire tort, priver, en parlant d'un pere *ou* d'une mere.) *To wrong.*

Deſavantageuſement, *adv.* (avec deſavantage.) *Diſavantageouſly, with diſadvantage.*

☞ Parler deſavantageuſement, (*ou* peu favorablement) de quelqu'un. *To ſpeak ill of one, to give an ill character of him.*

Deſavantageux, euſe, *adj.* (préjudiciable.) *Diſadvantageous, inconvenient.*

☞ Ce combat nous fit deſavantageux, (nous y eumes du pire.) *We had the worſt on't in that fight.*

DESAVEU, *ſ. m.* (*from* deſavouer, action de ne pas reconnoître.) *A diſowning* or *diſclaiming.*

☞ Deſaveu, (dénégation.) *Denial, diſowning.*

D † Deſaveuglé, ée, *adj. Unblinded.*

DESAVEUGLER D †, *verb. act.* (rendre la vue.) *To unblind, to open one's eyes.*

Deſavoué, ée, *adj. Diſowned, diſclaimed*, &c.

DESAVOUER, *verb. act.* (ne pas reconnoître qu'une choſe ait été faite par notre ordre.) *To diſown* or *diſclaim.*

☞ Deſavouer, (ne reconnoître pas pour ſien.) *To diſown, not to own* for one's own.

☞ Deſavouer, (nier.) *To diſown, to deny.*

DESCENDANCE, *ſ. f.* (extraction.) *Extraction, deſcent.*

Deſcendant, ante, *adj.* (qui deſcend.) *Deſcending.*

DESCENDANT, *ſ. m.* (le reflux de la marée.) *The ebb* or *ebbing water.*

* Les deſcendans, (la poſtérité, la race.) *Off-ſpring, poſterity, progeny.*

DESCENDRE, *verb. neut.* (aller, être porté *ou* pouſſé de haut en bas.) *To deſcend, to go, come, ſtep*, or *be carried down.*

☞ Deſcendre d'un bateau. *To come out of a boat, to land.*

☞ Deſcendre de cheval. *To light off one's horſe.*

Deſcendre de caroſſe. *To ligh out of a coach.*

* Deſcendre (tirer ſon origine) de quelqu'un. *To deſcend from one, to draw one's original from him.*

Il deſcend de cette famille. *He comes of that family.*

☞ La marée deſcend. *The tide goes out* or *'tis ebbing water.*

☞ Deſcendre, (s'étendre du haut en bas.) *To come down.*

* Deſcendre dans le particulier, *ou* dans le détail d'une choſe. *To deſcend to particulars.*

* Deſcendre d'un ton, (en terme de muſique.) *To ſing a note lower.*

* Deſcendre, (déchoir d'un rang.) *To fall.*

☞ Vos prieres feront deſcendre la paix du Ciel. *Your prayers ſhall bring down peace from Heaven.*

DESCENDRE, *verb. act.* (ôter d'un lieu haut, mettre plus bas.) *To take, bring, let*, or *throw down.*

☞ Deſcendre la garde, (terme de guerre.) *To come off the guard.*

Deſcendu, ue, *adj. Deſcend, come*, or *gone down*, &c. V. Deſcendre.

Deſcendu de bonne famille. *Come of a good family, come from good parents, well deſcended.*

DESCENTE, *ſ. f.* (action de deſcendre.) *Deſcend* or *going down.*

A la deſcente, (en deſcendant, *ou* dans le tems qu'on deſcend.) *As one was a coming* or *going down*, or *alighting, landing*, &c.

☞ La deſcente de l'aliment dans l'eſtomac. *The fall*, or *falling of the meat into the ſtomach.*

☞ La deſcente, (*ou* le penchant d'une montagne.) *The deſcent* or *ſteep ſide of a hill.*

☞ Deſcente, (*ou* défluxion) d'humeurs. *A defluxe*, or *defluxion of humours.*

☞ Deſcente, (tuyau de plomb par où coule l'eau des chenaux.) *A gutter.*

☞ La deſcente d'une choſe, (l'action de l'ôter d'un lieu haut.) *The taking* or *letting down of a thing.*

☞ Deſcente, (irruption des ennemis par terre.) *Irruption, invaſion.*

☞ Deſcente, (irruption par mer.) *Deſcent, landing.*

☞ Faire une deſcente ſur les lieux, (en terme de pratique; y faire une viſite.) *To go upon the place.*

☞ Deſcente, *ou* deſcente de boyau, (hernie.) *Rupture* or *burſtenneſs.*

☞ Deſcente de Croix, (tableau qui repréſente notre Sauveur que l'on deſcend de la Croix.) *A picture repreſenting the manner how our Saviour was taken down from the Croſs.*

DESCRIPTION, *ſ. f.* (action de décrire quelque choſe par le diſcours.) *Deſcription.*

Deſemballé, *adj. Unpacked.*

DESEMBALLER, *verb. act.* (ôter des balles *ou* des ballots.) *To unpack.*

Deſembarqué, ée, *adj. Diſimbarked, unladen.*

DESEMBARQUEMENT, *ſ. m. Diſimbarking.*

DESEMBARQUER, *verb. act.* (tirer du vaiſſeau ce qu'on y avoit embarqué.) *To diſimbark, to unlade.*

DESEMBOURBER, *verb. act.* (tirer hors de la bourbe.) *To take out of the mire.*

Deſemparé, ée, *adj. Diſabled*, &c.

DESEMPARER, *verb. act.* (terme de marine; mettre hors de ſervice.) *To diſable.*

DESEMPARER, *verb. act.* & *neut.* (quitter le lieu où l'on eſt, en ſortir.) *To quit* or *abandon the place where a man is, to go away.*

DESEMPENNÉ, *adj.* Il n'eſt en uſage que dans cette façon de parler. *P.* Il va comme un trait deſempenné, (c'eſt un étourdi.) *He is a raſh hair-brain'd fellow, he goes at random.*

DESEMPESER, *verb. act.* (ôter l'empois. *To unſtarch.*

Deſempli, ie, *adj. Emptied.*

DESEMPLIR, *verb. act.* (vuider en partie.) *To empty.*

DESEMPLIR, *verb. neut. ou* ſe deſemplir, *recip. To empty it ſelf.*

Sa maiſon ne deſemplit point de joueurs, (elle en eſt toujours pleine.) *His houſe is never free* or *clear from gameſters.*

Deſenchanté, ée, *adj. Diſinchanted, uncharmed.*

DESENCHANTER, *verb. act.* (deſenſorceler.) *To diſinchant, to uncharm.*

Deſencloué, ée, *adj. Unnail'd*, &c.

DESENCLOUER, *verb. act.* (en parlant d'un canon.) *To unnail a piece of ordinance that was nail'd up.*

☞ Deſencloüer un cheval. *To take out the nail that pricks a horſe to the quick.*

DESENDORMI, ie, *adj.* (à demi-éveillé.) *Half awake.*

DESENFILER, *verb. act.* (dépaſſer le fil d'une aiguille.) *To unthread a needle.*

Deſenflé, ée, *adj. Unſwelled.*

DESENFLER, *verb. act.* (ôter l'enflure.) *To take the ſwelling away.*

DESENFLER, *verb. neut.* ſe deſenfler, *recip.* (ceſſer d'être enflé.) *To unſwel.*

Deſennuyé, ée. *Diverted*, &c.

DESENNUYER, *verb. act.* (divertir, chaſſer l'ennui.) *To divert, recreate* or *refreſh.*

L'agréable lecture deſennuie. *The reading of fine books is very diverting* or *is a fine diverſion.*

DESENRAYER, *verb. act. Ex.* Deſenrayer une roue, (*ou* ſimplement) deſenrayer. *To unskid a wheel.*

Deſenroué, ée. *Cured of his hoarſeneſs.*

DESENROUER, *verb. act.* (guérir de l'enrouement.) *To cure the hoarſeneſs.*

DESENROUILLER †, V. Dérouiller.

DESENRUMER, *verb. act.* (faire perdre le rhume.) *To get a cold away, to cure a cold* or *cough.*

DESENSABLER, *verb. act.* (dégager un bateau enſablé.) *To get off a boat* that has run aground.

DESENSEIGNER, *verb. act. To untegch.*

DESENSEVELIR, *verb. act.* (ôter du tombeau. *To dig out of the grave.*

Deſenſorcelé, ée, *adj. Unbewitched*, &c.

DESENSORCELER, *verb. act.* (ôter le ſort & le charme.) *To unbewitch, to diſinchant.*

Deſentêté, ée, *adj. Work'd off from his conceit.*

DESENTÊTER, *verb. act.* (tirer quelqu'un de l'entêtement où il eſt.) *To work off from one's conceit*, or *out of one's conceit.*

DESENTRAVER, *verb. act.* (ôter les entraves.) *To unfetter* or *unlock a horſe*, &c.

Deſenvenimé, ée, *adj. Cleared of its venom, the venom whereof is removed*, or *taken away.*

DESENVENIMER, *verb. act.* (ôter le venin. *To clear from the venom, to remove* or *take away the venom.*

Deſenyvré, ée, *adj. Unfuddled, ſober again, come to himſelf again after a drunken bout.*

DESENYVRER, *verb. act.* (faire perdre l'yvreſſe.) *To ſober, to unfuddle, to make ſober again.*

DESENYVRER, ſe deſenyvrer, *verb. recip.* en dormant, (cuver ſon vin.) *To ſleep one's ſelf ſober.*

DESEQUIPER, *verb. act.* (deſarmer un vaiſſeau.) *To unrig a ſhip.*

DESERT, erte, *adj.* (qui n'eſt point habité *ou* frequenté.) *Deſart, uninhabited, unfrequented, ſolitary.*

DESERT, *ſ. m.* (lieu inhabité.) *A deſart, a deſart place, a wilderneſs, a ſolitude*, or *ſolitary place.*

Deſerté, ée, *adj. part. Lay'd waſte, deſolate, deſerted, abandonned*, &c.

DESERTER, *verb. act.* (rendre un lieu déſert.) *To lay waſte, to turn into a deſart* or *wilderneſs, to unpeople.*

DESERTER ☞, (en parlant des ſoldats qui abondonnent le ſervice.) *To deſert* or *run away from one's colours.*

* Déſerter, (abandonner) un lieu. *To leave, to forſake a place, to run away from it.*

DESERTEUR, *ſ. m.* (qui abandonne le ſervice ſans congé.) *A deſerter.*

DESERTION, *ſ. f.* action des ſoldats qui déſertent.) *Deſertion, deſerting*, or *running away from one's colours.*

☞ Déſertion d'appel. *The giving over of an appeal.*

☞ Déſertion de cauſe. *A non-ſuit*, or *letting fall a ſuit.*

A la deſeſperade, *adj.* (à la maniere d'un deſeſperé.) *Deſperately, like a mad man, hand-over-head, raſhly.*

Deſeſperé, ée, *adj. Deſpaired of*, &c. V. Deſeſperer.

☞ Deſeſperé, (abandonné.) *Paſt hope, deſperate, given over, forlorn.*

☞ Deſeſperé, (fâché.) *Mad, deſperate, furious.*

DESESPERÉ, *ſ. m.* (qui a perdu tout eſpoir.) *A deſperate man, a deſperado.*

DESESPERÉE, *ſ. f. A deſperate woman.*

Deſeſperément, *adv.* (en deſeſperé.) *Deſperately.*

DESESPERER, *verb. neut.* (perdre l'eſpérance, ceſſer d'eſpérer.) *To deſpair, to have no hopes, to be paſt hopes, to give over for loſt.*

Les médecins deſeſperent de ſa vie. *The Phyſicians deſpair of his life*, or *give him over for dead.*

DESESPERER, *v. act.* (ôter toute eſpérance.) *To put out of all hopes, to give hopes.*

Deſeſperer, *verb. act.* (tourmenter, mettre au deſeſpoir.) *To torment, mad, anger, vex* or *make mad.*

DESESPERER, ſe deſeſperer, *verb. recip.* (ſe tourmenter.) *To be mad, to tear like a mad man.*

☞ Se deſeſperer, (attenter ſur ſa propre vie.) *To make away with one's ſelf.*

DESESPOIR, *ſ. m.* (le contraire de l'eſpérance.) *Deſpair, deſperation.*

☞ Je ſuis au deſeſpoir, (je ſuis bien fâché, j'ai du déplaiſir) de ne me pouvoir promener avec vous. *I am vexed that i cannot walk with you.*

J'en ſuis au deſeſpoir. *I am extremely troubled, vexed*, or *concerned about it, i am mad at it.*

* Deſeſpoir, (chagrin, déplaiſir, fâcherie.) *Trouble, grief, vexation.*

C'eſt mon deſeſpoir. *That vexes me*, or *makes me mad.*

DESESTREUX, ſe, *adj.* (malheureux.) *Diſaſtrous, unfortunate.*

Deshabillé, *adj. Undreſſed, whoſe cloaths are off.*

DESHABILLÉ, *ſ. m.* (habillement qu'on porte lorſqu'on eſt deshabillé.) *Deshabille, an undreſs*, or *home dreſs.*

DESHABILLER, *verb. act.* (ôter les habits.) *To undreſs, to pull the cloats off.*

☞ Il a été deux jours ſans ſe deshabiller, (en ce ſens ce verbe eſt recip.) *He has been two days without pulling off his cloaths.*

Deshabité, ée, *adj. part. Diſinhabited, diſpeopled.*

DESHABITER, *verb. act.* (ceſſer d'habiter, chaſſer les habitans, dépeupler.) *To diſinhabit, to ceaſe to inhabit, to drive away the inhabitants, to diſpeople.*

La guerre & l'inquiſition ont fait deshabiter pluſieurs pays. *War and the inquiſition have diſpeopled many countries.*

DESHABITUER, *verb. act.* (deſaccoutumer.) *To break off a cuſtom* or *habit.*

DESHABITUER, ſe deshabituer, *verb. recip. To break one's ſelf of an habit* or *cuſtom, to leave it off, to diſuſe.*

Deshalé, ée, *adj. Rid of his ſwarthy burnt complexion.*

DESHALER, *verb. act.* (ôter le hâle.) *To*

clear a tawny, ſwarthy or *ſun-burnt complexion.*

DESHALER, ſe deshaler, *verb. recip. To recover one's clear complexion.*

DESHANCHÉ, ée, *adj.* (qui a les hanches rompues.) *Hipped, hip ſhot.*

Desharnaché, ée, *adj. Unharneſſed, untrapped.*

DESHARNACHER, *verb. act.* (ôter le harnois.) *To unharneſs, to untrap.*

DESHERENCE, *ſ. f.* (défaut d'héritier.) *Diſheriſon, want of lawful heir.*

Deshérité, ée, *adj. Diſinherited*, &c.

DESHERITER, *verb. act.* (priver de la ſucceſſion.) *To diſinherit*, or *deprive of the ſucceſſion.*

DESHEURER, D †, ſe desheurer, *verb. recip. Ex.* J'ai obſervé, qu'à *Paris*, dans les émotions populaires, les plus violens ne veulent pas ce qu'ils appellent ſe desheurer. *I have obſerved that at* Paris, *on popular commotions, the moſt violent do not care for what they call breaking their uſual hours.*

DESHONNÊTE, *adj.* (qui eſt honteux, ou contre l'honneur.) *Diſhoneſt, diſgraceful, ſhameful, diſhonourable, baſe, filthy.*

Action deshonnête. *A diſhoneſt, ſhameful*, or *diſhonourable action.*

Gain deshonnête. *Filthy lucre.*

Il eſt même deshonnête de dire ce qu'ils ſont. *It is a ſhame even to relate thoſe things which they do.*

☞ Deshonnête, (impudique.) *Lewd, bawdy, diſhoneſt.*

Deshonnêtement, *adv. Diſhoneſtly, lewdly, immodeſtly.*

DESHONNÊTETÉ, *ſ. f.* (impureté, impudicité.) *Diſhoneſty, lewdneſs, immodeſty, ribaldry.*

DESHONNEUR, *ſ. m.* (honte, turpitude, infamie.) *Diſhonour, ſhame, diſgrace, diſcredit, infamy, reproach, diſparagement.*

Deshonorable, *adj. Diſhonourable, diſgraceful, infamous, ſhameful.*

Deshonorablement, *adv. Diſhonourably, diſgracefully, ſhamefully, infamouſly.*

Deshonoré, ée, *adj. Diſhonoured, diſgraced, deſpiſed, diſcredited.*

DESHONORER, *verb. act.* (ôter l'honneur, perdre d'honneur.) *To diſhonour, diſgrace, debaſe, diſparage*, or *diſcredit.*

Deshonorer une fille. *To deflower*, or *ruin a virgin.*

Deshumaniſé, ée, *adj. Unmanned*, &c.

DESHUMANISER, *verb. act.* (dépouiller l'homme des ſentimens naturels.) *To unman, to diveſt of humanity.*

DESIGNATION, *ſ. f.* (nomination, deſtination.) *Deſignment, appointment, nomination.*

☞ Déſignation, (dénotation, portrait.) *Deſcription, picture.*

Déſigné, ée, *adj. Deſigned, appointed*, &c.

☞ Silanus déſigné Conſul. *Silanus Conſul elect*, or *Conſul for the year enſuing.*

DESIGNER, *verb. act.* (nommer, deſtiner pour quelque charge.) *To deſign, appoint, aſſign*, or *nominate.*

DESILLER, V. Deſſiller.

DESINCORPORER, *verb. act.* (ſéparer du corps où une choſe avoit été incorporée.) *To ſeparate*, from the body in which a thing had been incorporated. *To diſincorporate.*

Desinfatué, ée, *adj. Work'd out* or *off of his conceit, diſabuſed.*

DESINFATUER, *verb. act.* (deſentêter, deſabuſer.) *To work out* or *off of his conceit, to diſabuſe.*

Desintéreſſé, ée, *adj.* dégagé, exempt de tout intérêt.) *Diſintereſted, unintereſted, impartial, unbiaſſed.*

☞ Déſintéreſſé, (dédommagé.) *Indemnified*, &c. V. *the verb.*

DESINTERESSEMENT, *ſ. m.* (détachement de ſon propre intérêt.) *Impartiality, unintereſtedneſs.*

Desintéreſſement, *adv. Impartially.*

DESINTERESSER, *verb. act.* (dédommager.) *To indemnify, to make amends, to give a recompenſe.*

Desinvité, ée, *adj. Diſinvited.*

DESINVITER, D †, *verb. act.* (*ou* plutôt, déprier.) *To diſinvite.*

DESIR, *ſ. m.* ſouhait, envie de quelque choſe.) *Deſire, wiſh, longing.*

☞ Deſir violent & déreglé. *Luſt.*

Deſirable, *adj.* (qui eſt à deſirer.) *Deſirable, to be wiſhed for, to be deſired.*

Deſiré, ée, *adj. Deſired, wiſhed*, or *longed for.*

DESIRER, *verb. act.* (ſouhaiter, avoir deſir.) *To deſire, wiſh*, or *long for.*

☞ Deſirer les richeſſes avec paſſion. *To luſt after riches.*

☞ Il a quelque choſe à deſirer, (il y manque quelque choſe.) *There's ſomething wanting* or *miſſing.*

Deſireux, euſe, *adj.* (qui deſire.) *Deſirous, covetous, lover.*

DESISTEMENT, *ſ. m.* action de ſe déſiſter. *A deſiſting, giving over, ceaſing*, or *leaving off.*

DESISTER, ſe déſiſter, *verb. recip.* (ſe déporter de quelque choſe.) *To deſiſt, to ceaſe, leave off, to give over.*

DÈSLORS, *adv.* (dès ce moment, dès ce temps-là.) *From* or *ſince that time.*

Déſobéi, ie, *adj. Diſobey'd.*

DESOBÉIR, *verb. neut.* (n'obéir pas.) *To diſobey, to be diſobedient*, or *undutiful.*

DESOBÉISSANCE, *ſ. f. Diſobedience, undutifulneſs, frowardneſs.*

Déſobéiſſant, ante, *adj. Diſobedient, undutiful, froward.*

Deſobligé, ée, *adj. Diſobliged, diſpleaſed.*

Deſobligeamment, *adv.* (d'une maniere deſobligeante.) *Diſobligingly, unkindly.*

Deſobligeant, ante, *adj.* (qui deſoblige.) *Diſobliging, unkind.*

DESOBLIGER, *verb. act.* (faire déplaiſir ou tort à quelqu'un.) *To diſoblige, to diſpleaſe.*

DESOCCUPATION D †, *ſ. f. Leiſure, a retiring from buſineſs.*

Deſoccupé, *adj. Unemployed, idle, at leiſure, free from buſineſs.*

DESOCCUPER, ſe deſoccuper, *verb. recip.* (ſe débarraſſer de ce qui occupe.) *To retire from buſineſs, to free one's ſelf from it, to lay it aſide.*

DESOLATION, *ſ. f.* (ruine entiere, deſtruction.) *Deſolation, ruin, devaſtation.*

☞ Déſolation, douleur, grande affliction.) *Grief, trouble, affliction, conſternation.*

Déſolé, ée, *adj.* (ravagé, &c.) *Deſolate, ruined, laid waſte.*

☞ Déſolé, (affligé, attriſté.) *Doleful, diſconſolate, troubled, afflicted, aggrieved.*

DESOLER, *verb. act.* (ravager, ruiner, détruire.) *To deſolate, ruin*, or *lay waſte.*

☞ Déſoler, (affliger, attriſter.) *To vex, trouble*, or *grieve.*

Deſoppilatif, ive. *Deobſtructive, opening, that removes obſtructions.*

DESOPPILATION, *ſubſt. f. Opening* or *removing of obſtructions.*

Deſoppilé, ée, *adj. Deobſtructed, opened.*

DESOPPILER, *verb. act.* (déboucher, ôter les oppilations.) *To deobſtruct, to remove* or *open obſtructions.*

DESORDONNÉ, ée, *adj.* (qui eſt ſans ordre, déreglé.) *Diſordinate, inordinate, diſorderly, extravagant, unruly, unreaſonable.*

☞ Deſordonné, exceſſif. *Immoderate, inordinate.*

Deſordonnément, *adj. Diſordinately, diſorderly, without any rule, immoderately.*

DESORDRE, *ſ. m.* (confuſion.) *Diſorder, confuſion.*

Déſordre, (déreglement dans les mœurs.) *Diſorder, riot, exceſs, debauchery, looſe* or *diſorderly life, lewdneſs.*

Dans le cas du déſordre de la femme, le mari a droit de ſe ſéparer de corps d'avec elle & de ſe marier avec une autre. *In the caſe of a wife's incontinency* or *diſorderly life, the husband has a right to part from her, and to marry another.*

* Deſordre, trouble, embarras, égarement d'eſprit. *Diſorder, perturbation, trouble*, or *diſcompoſure of mind.*

* Déſordre, trouble, tumulte. *Diſturbance, tumult, hurly-burly.*

* Déſordre, dégât. *Devaſtation, havock.*

Mettre tout en déſordre. *To put all into diſorder, to confound every thing.*

☞ Elle étoit mal vêtue, & toute en déſordre. *She was in a poor garb, and all out of order.*

* Cela la fit rougir, & la mit en déſordre, *ou* la déconcerta. *That made her colour riſe, and dashed her out of countenance*, or *put her into diſorder.*

Deſorienté, ée, *adj. Out of order, confounded, out of countenance, out of his bias.*

DESORIENTER, *verb. act.* (déconcerter, mettre en déſordre.) *To confound, to put* or *dash out of countenance, to put out of one's bias.*

DESORMAIS, *adv.* (doreſnavant.) *From henceforth, hereafter.*

DESORNER, *verb. act.* (ôter de l'ornement, de la beauté, &c.) *To take off an ornament, to ſtrip of an ornament.*

Deſoſſé, ée, *adj. Boned*, or *unboned.*

DESOSSER, *verb. act.* (ôter les os.) *To bone*, or *take out the bones, to unbone.*

DESOURDIR, *verb. act.* (défaire une toile.) *To unravel, to unwrap.*

DESPOTIQUE, *adj.* abſolu. *Deſpotical, abſolute, arbitrary.*

Deſpotiquement, *adv.* (avec un pouvoir deſpotique.) *Deſpotically, abſolutely, arbitrarily.*

DESSAISIR, ſe deſſaiſir de quelque choſe, *verb. recip.* (en abandonner la poſſeſſion.) *To diſſeize* or *diſpoſſeſs one's ſelf of a thing, to let it go.*

DESSAISISSEMENT. *ſ. m. Diſſeizing, diſpoſſeſſing.*

DESSAISONNER, *verb. act. Ex.* Deſſaiſonner une terre, en terme d'agriculture. *To plough, manure*, or *ſow land unſeaſonably*, or *out of the wonted ſeaſon.*

Deſſalé, ée, *adj. Watered, unſalted, the ſalt whereof his taken out.*

DESSALÉ †, *ſ. m.* (un deſſalé, un matois, un drôle fin & ruſé.) *A cunning* or *ſharp blade.*

DESSALER, *verb. act. ou* faire deſſaler, *neut.* (ôter la ſalure.) *To water, to unſalt, to make freſh.*

Deſſanglé, ée, *adj. Ungirt.*

DESSANGLER, *verb. act.* (ôter les ſangles.) *To ungird.*

Deſſeché, ée, *adj. Dried, dried up.*

DESSECHEMENT, *ſubſt. m. A drying* or *drying up.*

DESSÉCHER, *verb. act.* (rendre ſec.) *To dry* or *dry up.*

☞ Deſſecher un marais. *To drain a marsh.*

DESSEIN, *ſ. m.* (réſolution, intention, projet, prétention.) *Deſign, mind, intention, intent, purpoſe, reſolution, project.*

☞ Deſſein, entrepriſe. *Deſign, enterpriſe, attempt.*

☞ A deſſein de (pour.) *In order to.*

☞ A deſſein, (exprès.) *On purpoſe, purpoſely, for the nonce.*

☞ Deſſein, (terme de Peinture, crayon, délinéation.) *Deſign* or *ſketch* of a Picture, *the delineation* or *firſt draught.*

☞ Deſſein, (plan d'un bâtiment.) *The plan* or *draught of a building.*

☞ Deſſein, (art de deſſiner.) *Deſign, the art of drawing.*

Deſſellé, ée, *adj. Unſaddled.*

DESSELLER, *verb. act.* (Oter la ſelle.) *To unſaddle.*

DESSERRE, *ſ. f. Ex.* Il eſt dur à la deſſerre, (il a de la peine à donner, *ou* à payer.) *He is a hold-faſt, he is a cloſe-fiſted man.*

Deſſerré, ée, *adject. Looſened, made a little looſe.*

DESSERRER, *verb. act.* (relâcher ce qui eſt ſerré.) *To looſen, to make a little looſe.*

☞ Deſſerrer les dents à quelqu'un, (lui faire ouvrir les mâchoires par force.) *To wrench one's teeth open.*

* † Deſſerrer les dents à quelqu'un, (le faire parler.) *To make one ſpeak.*

† Deſſerrer (donner) un coup de poing, un ſoufflet, *&c. To give a cuff* or *box on the ear.*

DESSERT, *ſ. m.* (le fruit *ou* dernier ſervice de table.) *The laſt courſe at table, the deſert* or *fruit.*

DESSERTE, *ſ. f.* (viandes qu'on a deſſervies.) *The meat which comes off the table.*

☞ Deſſerte d'une Cure *ou* d'un bénéfice. *The functions of a perſonage*, or *the like.*

DESSERVIR, *verb. act.* (ôter les plats, *&c.* de deſſus la table.) *To take away, to clear the table.*

☞ Deſſervir une Cure, (y faire les fonctions.) *To ſerve a Parish.*

☞ Deſſervir, (nuire, rendre de mauvais offices.) *To deſſerve ill of, to do an ill office to.*

Deſſicatif, ive, *adj.* (qui a la vertu de deſſecher.) *Deſiccative, apt to dry up.*

DESSILLER, *verb. act.* (ouvrir, en parlant des yeux & des paupieres.) *To open.*

* Deſſiller les yeux à quelqu'un, (le détromper.) *To open one's eyes, to diſabuſe* or *undeceive him.*

DESSINATEUR, *ſ. m.* qui ſait deſſiner. *A deſigner* or *drawer.*

Deſſiné, ée, *adj. Deſigned.*

DESSINER, *verb. act.* (faire le premier trait.) *To deſign, to draw the firſt draught, to delineate, to sketch.*

DESSOLER, *verb. act.* (ôter la ſole d'un cheval, d'un mulet, d'un âne.) *To unſole.*

Deſſoudé, ée, *adj. Unſoldered.*

DESSOUDER, *verb. act.* (ôter la ſoudure.) *To unſolder.*

DESSOUDURE, *ſ. f. Unſoldering.*

Deſſoulé, ée, *adj. Made ſober again.*

DESSOULER, *verb. act.* (faire perdre l'yvreſſe.) *To make ſober again.*

DESSOULER, *verb. neut.* (ceſſer d'être yvre.) *To be ſober*

DESSOUS, *adv. Underneath, beneath.*

Deſſous, *prép.* (ſous.) *Under, underneath, below.*

Au deſſous, *prép. Below, under.*

* Je ſuis au deſſous de lui, je lui ſuis inférieur. *I am inferior to him, he is the better man.*

Par deſſous. *Under.*

De deſſous. *From under.*

Sans deſſus deſſous. *Topſy-turvy, upſide down.*

DESSOUS, *ſ. m.* (la partie de deſſous) de quelque choſe. *The bottom of a thing, the lower* or *undermoſt part of it.*

☞ Avoir du deſſous, (du pire *ou* du déſavantage.) *To be worſted, beaten*, or *overpowered.*

Donner du deſſous. *To beat, to overpower.*

☞ Le deſſous (*ou* la plante) du pié. *The ſole of the foot.*

* Savoir le deſſous des cartes, (être dans le ſecret d'une affaire.) *To be in the ſecret*, or *at the bottom of an affair.*

DESSUS, *adv. & prép.* (ſur.) *Upon, above.*

Ci-deſſus. *Above.*

Par-deſſus, *prép.* (ſur, au-delà, par delà, outre.) *Above, over, beyond, over and above, beſides.*

Et par deſſus tout cela. *And beſides all that, and over and above all that.*

Au deſſus, *prép.* (plus haut.) *Above.*

☞ Au deſſus, (par delà.) *Above, beyond.*

☞ De deſſus. *Ex.* Il ne leva jamais les yeux de deſſus elle. *He never turn'd his eyes from her.*

Les fruits tombent de deſſus les arbres. *The fruits fall of the trees.*

DESSUS, *ſ. m.* (lieu ſupérieur.) *The top* or *upper part.*

☞ Le deſſus d'une lettre. *The ſuperſcription of a letter.*

☞ Le deſſus, (la partie la plus haute en muſique.) *The treble* in muſick.

Bas deſſus, (voix un peu plus baſſe que le deſſus ordinaire, & propre à chanter la contre-partie.) *Second treble.*

☞ Être au-deſſus du vent, *ou* avoir le deſſus du vent, (terme de mer.) *To be to windward, to have the wind.*

Prendre *ou* gagner le deſſus du vent, (en terme de mer.) *To get the weather-gage, to get the wind.*

* Avoir le deſſus (*ou* l'avantage.) *To be uppermoſt, to get the better on't, to get the advantage.*

* Venir au deſſus de ſes entrepriſes. *To bring one's deſigns about, to compaſs them.*

* Prendre le deſſus de quelqu'un. *To take place above one.*

DESTIN, *ſ. m.* (ſort, fatalité.) *Deſtiny, fate.*

DESTINATION, *ſ. f.* (diſpoſition d'une choſe relative à une autre.) *Deſtination, appointment.*

Deſtiné, ée, *adj. Born, deſigned, devoted, diſtinated, appointed.*

DESTINÉE, *ſ. f.* (deſtin.) *Deſtiny, fate.*

☞ Finir ſa deſtinée, (mourir.) *To die.*

☞ * Deſtinée, (proſpérité, fortune.) *Proſperity, good fortune.*

Rome à qui les Dieux avoient promis de ſi grandes deſtinées, ſuccombe ſous les fureurs des deux partis, & s'enſevelit ſous ſes propres ruines. Rome, *to whom the Gods had promiſed a long ſeries of proſperities, now ſinks under the fury of two parties, and buries iteſelf under its own ruins.*

DESTINER, *verb. act.* (diſpoſer de quelque choſe dans ſon eſprit.) *To deſign, deſtinate, devote*, or *appoint.*

Louis avoit deſtiné trois jours la ſemaine à donner audience. *Lewis had appointed three days in the week to give audience.*

DESTINER, *verb. neut.* (projetter, ſe propoſer.) *To deſign, to propoſe.*

Deſtituable, *adj.* (qui peut être depoſé.) *That may be depoſed, deprived*, or *turned out of his place.*

Deſtiné, ée, *adj.* (privé, dépourvu.) *Deſtitute, depriv'd, bereft.*

☞ Deſtitué, (dépoſé.) *Deprived, depoſed.*

DESTITUER, *verb. act.* (dépoſer, priver d'une charge.) *To depoſe, deprive*, or *turn out of a place.*

DESTITUTION, *ſ. f.* (dépoſition.) *Depoſing* or *depriving* of a place.

DESTRUCTEUR, *ſ. m.* (celui qui détruit.) *Deſtroyer.*

DESTRUCTION, *ſ. f.* (action de détruire.) *Deſtruction, ruin, overthrow.*

Déſuni, ie, *adj. Diſunited, divided*, &c.

DESUNION, *ſ. f.* (diſcorde, diviſion.) *Diſunion, diviſion, diſcord, odds.*

☞ Deſunion, (démembrement, ſéparation.) *Diviſion, ſeparation.*

DESUNIR, *verb. act.* (mettre la diviſion, brouiller.) *To diſunite, divide, to ſet at variance.*

☞ Déſunir, (ſéparer, déjoindre.) *To diſunite, to ſeparate, to disjoin.*

DÉSUNIR, *verb. recip.* (ſe ſéparer.) *To come aſunder.*

* Se déſunir, (ſe débrouiller.) *To fall out, to be at variance, to be divided, to be at odds.*

Détaché, ée, *adj. Untied, looſe*, &c. V. Détacher.

☞ Piéces détachées, (*ou* dehors, en terme de fortification.) *Outworks* in fortification.

DETACHEMENT, *ſ. m.* (dégagement.) *Freedom, the condition of one that is free, that has no tie upon him.*

Détachement de tout intérêt. *Impartiality.*

☞ Détachement, (terme de guerre.) *Detachment*, or *draught of ſoldiers.*

DETACHER, *verb. act.* (délier, ſéparer, défaire ce qui étoit attaché.) *To untie, to undo, to looſen* or *looſe.*

* Détacher, (dégager de quelque attachement.) *To take off.*

☞ Détacher le flegme avec un verre de vin. *To carry off*, or *waſh down the phlegm with a glaſs of wine.*

* Détacher des ſoldats, (les tirer du gros pour les envoyer quelque part.) *To detach ſoldiers.*

* Détacher une ruade. *To kick up his heels, to fling* or *jerk out with the heels.*

DETACHER, ſe détacher, *verb. recip.* (ſe défaire, ſe ſéparer.) *To grow looſe, to come off.*

☞ Se détacher, (quitter quelqu'un pour aller à un autre.) *To go off.*

DETACHER, *verb. act.* (ôter les taches de deſſus les étoffes de linge.) *To take* or

fetch off the ſtain, to ſcower.

† Détacheur. V. Dégraiſſeur.

DÉTAIL, *ſ. m. Ex.* Vendre ou débiter en détail, (*ou* par le menu.) *To ſell by retail.*

* Détail, récit avec toutes les circonſtances & les particularités d'une affaire. *Particulars, an exact account.*

Il nous a raconté le détail de cette aventure. *He has told us all the particulars of that adventure.*

Entrer dans un détail fâcheux. *To begin a doleful account.*

Détaillé, ée, *adj. Cut in pieces*, &c. V. Détailler.

DETAILLER, *verb. act.* (couper en piéces.) *To cut in pieces.*

☞ Détailler, (vendre en détail.) *To ſell by retail.*

* Détailler une affaire, (en raconter le détail.) *To tell the particulars of a buſineſs, to give a full account of it.*

DÉTAILLEUR, *ſ. m.* (qui vend en détail.) *A retailer.*

Détalé, ée, *adj. Taken in*, &c. V. *the verb.*

DÉTALER, *verb. act.* (reſſerrer la marchandiſe qu'on avoit étalée.) *To take in the ſtall commodities, to ſhut one's ſhop.*

DÉTALER, *verb. neut* (ſe retirer promptement.) *To ſcamper away, to ſcour off.*

DÉTEINDRE, *verb. act.* (faire perdre la couleur.) *To take away the colour, to diſcolour.*

DÉTEINDRE, ſe déteindre, *verb. recip. To loſe its colour, to fade.*

Déteint, te, *adj. That has loſt its colour, diſcoloured.*

Dételé, ée, *adj. Unteamed.*

DÉTELER, *verb. act.* (ôter les chevaux d'un carroſſe.) *To ſet up*, to take the horſes out of a coach.

☞ Dételer les bœufs, *ou* autres animaux. *To unteam oxen*, or *other animals.*

DÉTENDRE, *verb. act.* (en parlant d'une tapiſſerie, d'un lit.) *To take down.*

☞ Détendre, (relâcher ce qui étoit tendu.) *To let down, to ſlacken, to unbend.*

Détendu, ue, *adj. Taken down*, &c. V. Détendre.

DÉTENIR, *verb. act.* (retenir injuſtement.) *To detain, keep*, or *withhold.*

DÉTENTE, *ſ. f.* (*from* détendre, petite piéce d'une arme à feu.) *The trigger* or *tricker of a gun.*

DÉTENTEUR, *ſ. m.* détentrice, *ſubſt. f.* (qui détient un héritage.) *One that keeps wrongfully another man's eſtate.*

Ex. Parmi les anciens Romains, les détenteurs des biens publics donnés à cens, & par forme d'inféodation, en payoient les redevances en argent, en fruits, ou en grains, qui ſe vendoient au profit du tréſor public. *Among the antient Romans the tenants of public lands ſet out in fee*, or *by way of feudal tenure, paid the fines either in money, fruit*, or *corn, which were ſold and the produce brought into the public treaſury.*

DÉTENTION, *ſ. f.* (poſſeſſion d'un héritage.) *A detaining, keeping, detention.*

☞ Détention, (captivité, priſon.) *Detention, impriſonment.*

Détenu, ue, *adj. Detained, kept, withheld.*

DÉTERIORATION, *ſ. f. Waſte, ſpoiling, deterioration.*

Déteriorè, ée, *adj. Waſted, ſpoiled.*

DÉTERIORER, *verb. act.* (gâter, rendre pire.) *To waſte* or *ſpoil.*

DÉTERMINATION, *ſubſt. f.* (réſolution, déciſion.) *Determination, reſolution, deciſion.*

☞ Détermination, (ferme réſolution.) *Fixed* or *firm reſolution, the being fully determined.*

Vû la détermination où paroiſſoient les peuples, à ne ſe ſoumettre jamais à un Prince hérétique. *Conſidering how fully determined the people appeared to be, not to ſubmit to a Prince that was a heretick.*

☞ Détermination, (fixation, diſpoſition.) *Determination, appointment.*

Déterminé, ée, *adj. Determined*, &c. V. Déterminer.

DÉTERMINÉ, *ſ. m.* (un homme réſolu, hardi, capable de tout.) *A bold, ſtout*, or *reſolute fellow.*

Un déterminé, un enragé, un déſeſpéré. *A deſperate fellow, a deſperado.*

☞ Un déterminé, (en parlant d'un enfant.) *An unlucky, froward child.*

Déterminément, *adj.* (abſolument.) *Abſolutely, by all means.*

☞ Déterminément, expreſſément. *Determinately, poſitively, preciſely.*

☞ Déterminément, (réſolument, hardiment.) *Boldly, reſolutely.*

DÉTERMINER, *verb. act.* (décider.) *To determine* or *decide.*

☞ Déterminer, (diſpoſer, donner une certaine qualité phyſique.) *To determine, to incline*, or *diſpoſe.*

☞ Déterminer, (réſoudre, former une réſolution.) *To determine* or *reſolve.*

☞ Il leur détermina la part que chacun d'eux auroit à ſa ſucceſſion après ſa mort. *He ſettled the ſhare which every one of them was to have in his inheritance, after his death.*

DÉTERMINER, ſe déterminer, *verb. rec. To be reſolved.*

Déterré, ee, *adj. Digged*, or *dug out of the ground*, &c.

DÉTERRER, *verb. act.* (retirer un corps de la terre.) *To dig out of the ground.*

* Déterrer, (découvrir une choſe cachée.) *To find out* or *diſcover.*

DÉTERSIF, ive, *adj.* (terme de médecine, qui nettoie, qui purifie.) *Deterſive, of a ſcowering* or *cleanſing quality.*

Déteſtable, *adj.* (exécrable.) *Deteſtable, abominable.*

☞ Déteſtable, (très-mauvais dans ſon genre.) *Abominable, ſad, wretched, pitiful.*

Déteſtablement, *adv.* (très-mal.) *Abominably, wretchedly.*

DÉTESTATION, *ſ. f.* (horreur.) *Deteſtation, abhorrence.*

Déteſté, ée, *adj. Deteſted, abominated, abhorred.*

DÉTESTER, *verb. act.* (avoir en horreur.) *To deteſt, abominate*, or *abhor.*

DETHRONER, V. Détrôner.

Détiré, ée, *adj. Pulled out.*

DÉTIRER, *verb. act.* (étendre en tirant.) *To pull out.*

DÉTISER le feu, *verb. act.* (déranger les tiſons.) *To diſorder the fire.*

DÉTONATION, *ſ. f.* (terme de chymie.) *Detonation*, a driving away all impure, ſulphureous, and mercurial parts of a body.

DÉTONNER, *verb. neut.* (ſortir de ton.) *To go out of tune, to jar.*

☞ Détonner & fulminer, (en terme de chymie.) *To expel from minerals the impure, volatile, and ſulphureous parts, by keeping thoſe which are internal and fix'd.*

DÉTORDRE, *verb. act.* (déplier ce qui étoit tors.) *To unwring* or *untwiſt.*

DÉTORDRE, ſe détordre, *verb. recip.* (ſe déplier.) *To unwring* or *untwiſt.*

Se détordre le pied, (s'y donner une entorſe.) *To ſprain one's foot.*

Détorqué, ée, *adj. Wreſted.*

DÉTORQUER, *verb. act.* (donner à une propoſition, à un paſſage un ſens différent du ſens naturel.) *To wreſt* a paſſage *or* propoſition.

DÉTORS, ſe, *adj. Unwrung, untwiſted*, &c. V. Détordre.

DÉTORSE, *ſ. f.* (entorſe.) *A ſprain.*

Détortillé, ée, *adj. Untwiſted.*

DÉTORTILLER, *verb. act.* (défaire ce qui étoit tortillé.) *To untwiſt.*

DÉTORTILLER, ſe détortiller, *verb. recip. To untwiſt.*

DÉTOUPER, *verb. act.* (ôter le bouchon.) *To unſtopple* or *uncork.*

DÉTOUR, *ſ. m.* (tour, ſinuoſité.) *A turning* or *winding.*

☞ Détour, (chemin détourné.) *A by-ſide-way, a way about.*

Il fut obligé de prendre un grand détour pour entrer dans le château. *He was obliged to fetch a great compaſs*, or *to go a great way about to get into the caſtle.*

* Détour, (circuit de paroles.) *A going about the bush, a compaſs of words, a fetch about.*

* Détour, (adreſſe, ſubtilité, ſubterfuge.) *A by-way, a cunning ſhift, an excuſe, a hole to get out at, evaſion*, or *ſubterfuge.*

* J'aime ſans détour. *My love is downright and ſincere.*

DÉTOURBIER, *ſ. m.* (empêchement.) *A diſturbance, hindrance*, or *interruption.*

Détourné, ée. *Diſturbed*, &c. *according to the verb.*

Des endroits détournés. *By-ways, by-paths.*

DÉTOURNEMENT †, *ſ. m. A turning aſide.*

DÉTOURNER *, *verb. act.* (diſtraire, divertir d'une occupation.) *To diſturb, hinder, take off, divert*, or *interrupt.*

☞ Détourner, (éloigner, écarter, tourner ailleurs.) *To turn, to turn away, to drive*, or *keep back, to diſpel, to divert, to avert.*

* Détourner, (diſſuader.) *To diſſuade.*

* Détourner, (diſſuader par la crainte.) *To deter.*

* Détourner, (ſouſtraire, prendre.) *To divert, to convey away, to convert to one's own uſe.*

☞ Détourner un voyageur de ſon chemin, (le faire égarer.) *To put a traveller out of his way.*

☞ Détourner le cerf (en terme de chaſſe.) *To harbour a ſtag.*

* Détourner, (détorquer) le ſens d'un paſſage. *To wreſt the ſenſe of a paſſage.*

DÉTOURNER, ſe détourner, *verb. rec. To turn, to turn aſide*, or *away.*

Se détourner, (s'égarer.) *To go out of one's way.*

Se détourner de ſon travail. *To leave* or *go from one's work.*

DÉTRACTER, *verb. n.* (médire, parler mal de.) *To detract* or *ſpeak ill of, to ſlander, to traduce*, or *back-bite.*

DÉTRACTEUR, *ſ. m.* (médiſant.) *A detracter, ſlanderer, traducer, back-biter.*

DÉTRACTION, *ſ. f.* (médiſance.) *Detraction, ſlander, evil-ſpeaking, back-biting, traducing.*

Détraqué, ée, *adj. Out of order.*

DETRAQUER, *verb. act.* (dérégler.) *To put out of order, to disorder.*

DETREMPE, *ſ. f.* (couleur délayée avec de l'eau & de la gomme.) *Diſtemper, water colours.*

Peindre en détrempe. *To paint in water-colours.*

Détrempé, ée, *adj. Tempered, diluted, allay'd.*

DETREMPER, *verb. act.* (délayer dans quelque liqueur.) *To temper, dilute,* or *allay.*

☞ Détremper, faire perdre la trempe à un morceau de fer. *To ſoften a piece of temper'd iron.*

DETRESSE, ‡, *ſ. f.* (angoiſſe.) *Diſtreſs, ſorrow, trouble, anguish.*

Faire le ſignal de détreſſe, (en terme de navigation.) *To make the ſignal of diſtreſs.*

DETRIER ‡, *ſ. m.* (cheval de main.) *A led horſe.*

DETRIMENT, *ſ. m.* (dommage.) *Detriment, loſs, damage.*

DETROIT, *ſ. m.* (endroit de mer ſerré entre deux terres.) *Streights, frith.*

☞ Détroit, (paſſage ſerré entre les montagnes.) *Streights, narrow paſſage, defile.*

* Détroit, (diſtrict, étendue de jurisdiction.) *Diſtrict, precinct, liberties,* or *extent of any jurisdiction.*

Détrompé, ée, *adj. Undeceived, diſabuſed.*

DETROMPER, *verb. act.* (déſabuſer.) *To undeceive* or *diſabuſe.*

Détrôné, ée, *adj. Unthroned.*

DETRONER, *verb. act.* (depoſſeder du trône.) *To unthrone, to deprive* or *turn out of the throne.*

Détrouſſé, ée, *adj. Unpinned,* V. *the verb.*

DETROUSSER, *verb. act.* (défaire ce qui étoit trouſſé.) *To unpin* or *untuck.*

* Détrouſſer, (voler, ôter par force.) *To rob.*

DETROUSSEUR, *ſ. m.* (voleur.) *A robber, a highwayman,* or *foot pad.*

DETRUIRE, *verb. act.* (démolir, abbattre, ruiner un édifice.) *To demolish,* or *pull down* a building.

† Détruire, (ruiner, renverſer, défaire.) *To deſtroy, caſt down, defeat, overthrow, ruin,* or *ſpoil.*

* Détruire, (*ou* décréditer quelqu'un dans l'eſprit d'un autre.) *To put one out of favour with another, to alienate one from another.*

Détruire, (*ou* décréditer) le témoignage d'un hiſtorien. *To take off the teſtimony of an hiſtorian.*

DETRUIRE, ſe détruire, *verb. recip. To fall to ruin,* or *decay.*

Détruit, te, *adj. Demolished,* &c. *deſtroy'd,* V. Détruire.

DETTE, (*from* devoir, argent que l'on doit.) *A debt, money, owing.*

Être chargé, noyé, accablé, abîmé de dettes. *To be deeply in debt, to be indebted over head and ears.*

N'avoir pas dequoi payer ſes dettes, (être inſolvable.) *Not to have wherewithal to pay, to be unable to pay one's debts.*

Petites dettes. *Driblets, petty ſums.*

P. Avouer *ou* confeſſer la dette, (avouer qu'on a tort.) *To confeſs one's ſelf in the wrong.*

* Dette, (devoir, obligation.) *Debt, duty, obligation.*

DEU, ue, *adj.* (ce que l'on doit.) *Due, owing.*

DEU, *ſ. m.* (ce qui eſt deu.) *Due,* that which is owing.

☞ Deu, (devoir.) *Duty, obligation.*

DEU, préterit du verbe *Devoir.*

Ex. Quand j'aurois deu périr. *Though i ſhould have died for it, though it had coſt me my life.*

Devalé, ée, *adj. Let down.*

DEVALER, *verb. act.* (baiſſer, faire deſcendre.) *To let down.*

☞ Devaler (deſcendre) les degrés. *To come* or *go down the ſtairs.*

L'ame d'*Orphée* devala dans les enfers. Orpheus *his ſoul went down into hell.*

Dévaliſé, ée, *adj. Robbed, ſtripped.*

DEVALISER, *verb. act.* (détrouſſer, voler.) *To rob, to ſtrip.*

* Dévaliſer, (en terme de joueurs; ruiner.) *To ſtrip, to demoliſh.*

Devancé, ée, *adj. Out-run, prevented,* &c.

DEVANCER, *verb. act.* (avoir *ou* gagner le devant.) *To out-run, to out-go, to out-ſtrip, to come before, to prevent.*

☞ Devancer, (précéder, marcher devant pour le rang.) *To go before, to take place before, to have the precedency.*

☞ Devancer quelqu'un en âge. *To be older than one.*

* Devancer, (ſurpaſſer.) *To ſurpaſs, to out-ſtrip,* or *excel, to go beyond.*

DEVANCIER, *ſ. m.* Devanciere, *ſ. f.* (prédéceſſeur dans une charge.) *A predeceſſor.*

☞ Devanciers, (prédéceſſeurs, ancêtres.) *Predeceſſors, anceſtors.*

DEVANT, *prep. & adv.* (de tems & de lieu.) *Before.*

☞ Devant, (vis-à-vis.) *Againſt, over-againſt.*

☞ Devant, (en préſence.) *Before, in the preſence.*

Otez-vous de devant moi. *Stand out of my ſight, get out of my ſight,* or *avoid my preſence.*

P. Les premiers vont devant. P. *Firſt come, firſt ſerved.*

☞ Sens devant derriere. *Prepoſterouſly, the cart before the horſe, arſy-verſy.*

Ci-devant, *adv.* (avant la choſe dont on parle.) *Formerly, heretofore.*

Par devant, *prep.* (terme de pratique, en préſence.) *Before, to the preſence.*

Devant que. *Before, before that.*

☞ Aller au devant (*ou* à la rencontre) de quelqu'un. *To go to meet one.*

☞ Aller au devant, (prévenir.) *To prevent, to obviate.*

DEVANT, *ſ. m.* (le devant, la partie antérieure d'une choſe.) *The fore-part* or *foreſide of a thing.*

☞ Devant de chemiſe. *The fore-flap of a ſhirt.*

☞ Devant de cuiraſſe. *The breaſt of an armour.*

☞ Devant d'eſtomac. *A ſtomacher.*

☞ Devant de perruque. *The fore-top of a perriwig.*

☞ Devant d'autel. *The antipendium of an altar.*

* † Bâtir ſur le devant, (commencer d'avoir un gros ventre.) *To grow big* or *burly.*

☞ Prendre le devant, (partir avant quelqu'un.) *To go* or *march before.*

La cavalerie tenoit les devants. *The cavalry marched firſt.*

* Prendre les devants, (prévenir.) *To prevent, to be before-hand with one, to get the ſtart of him.*

☞ Je dois avoir le devant, (*ou* le pas.) *I ought to go before,* or *to have the precedency.*

Devant, *is alſo a participle of the verb* Devoir. *To owe.*

DEVANTEAU, *ſ. m.* (tablier de femme de baſſe condition.) *Apron.*

DEVANTIER, *ſ. m.* (tablier d'étoffe que les femmes portent à cheval.) *A riding apron.*

DÉVASTATION, *ſ. f.* (déſolation entiere.) *Devaſtation, deſolation.*

Développé, ée, *adj. Opened, unwrapped, unfolded,* &c.

DÉVELOPER, *verb. act.* (ôter l'enveloppe.) *To open, unwrap,* or *unfold.*

* Développer, (débrouiller, expliquer.) *To open* or *lay open, to unfold, to clear,* or *unravel.*

DEVELOPER, ſe développer, *verb. recip.* (s'expliquer, s'ouvrir.) *To open,* or *to explain one's ſelf.*

Ses talens ſe développerent peu-à-peu, ſous un ſi habile maitre. *His natural endowments diſplay'd* or *ſhew'd themſelves by degrees under ſo great a maſter.*

DEVENIR, *verb. neut.* (ſe faire, commencer à être ce qu'on n'étoit pas.) *To grow, to become, to be made.*

Son infortune devient ſa gloire. *His misfortune becomes* or *makes his glory.*

Faire devenir fou. *To make one mad.*

☞ Devenir (*ou* ſe réduire à rien.) *To come to nothing.*

Devenu, ue, *adj. Grown, become.*

DEVERGONDÉ, ée, *adj.* or *ſ. m. & f.* (qui a perdu toute honte.) *Brazen-faced, impudent.*

Déverrouillé, ée, *adj. Unbolted.*

DEVERROUILLER, *verb. act.* (ouvrir les verrouils. *To unbolt.*

DEVERS, *prep.* (du côté de.) *Towards.*

☞ Pardevers, (terme de pratique.) *By.*

Il a les papiers pardevers lui. *He has the papers by him.*

DEVÊTIR, *verb. act.* (deshabiller.) *To ſtrip, to pull* or *put off the cloaths, to undreſs.*

* Devêtir (dépoſſéder) d'une charge. *To deprive, to put* or *turn out of a place, to remove.*

DEVÊTIR, ſe devêtir, *verb. recip.* (ſe dégarnir d'habits.) *To leave off part of one's cloaths.*

Devêtu, ue, *adj. Stript,* V. Devêtir.

Devidé, ée, *adj. Wound.*

DEVIDER, *verb. act.* (mettre en écheveau *ou* en peloton.) *To wind* into a skain *or* bottom.

* Devider une fourberie, (c'eſt-à-dire, la découvrir.) *To diſcover,* or *find out a cheat.*

DEVIDEUR, *ſ. f. A man* or *woman that winds any skains* or *bottoms.*

DEVIDOIR, *ſ. m.* (inſtrument à dévider.) *Blades, yarn-windles,* or *a reel.*

DEUIL, *ſ. m.* (affliction, triſteſſe, longue douleur.) *Mourning, grief, ſorrow, affliction.*

Mener deuil. *To mourn, wail,* or *lament.*

☞ Deuil, (habit noir que l'on porte à cauſe de la mort de quelqu'un.) *Mourning, a mourning ſuit of cloaths, black* or *black cloaths.*

Grand deuil. *Deep mourning.*

Petit deuil. *Second mourning.*

DEVIN, *ſ. m.* (qui prédit l'avenir *ou* qui découvre les choſes cachées.) *Diviner, ſoothſayer, a cunning man, a conjurer.*

Deviné, ée, *adj. Divined, foretold,* &c. V. Deviner.

DEVINER, *verb. act.* (prédire l'avenir.) *To divine,* or *foretel things to come.*

☞ Deviner, (découvrir par conjecture.) *To gueſs at*, or *to conjecture.*

DEVINERESSE, *ſ. f.* (femme qui devine ou qui découvre les choſes cachées.) *A cunning woman, a conjurer.*

DEVINEUR, *ſ. m.* (devin.) *A deviner, a conjurer, a cunning man.*

DEVIS, *ſ. m.* (détail d'un ouvrage, ſurtout d'un bâtiment.) *A plot for a building.*

† Devis, (entretien, propos familier.) *A talking* or *prating together, a dialogue.*

Dévisagé, ée, *adj. That has got a ſcratched* or *disfigured face.*

DEVISAGER quelqu'un, *verb. act.* (lui défigurer le viſage.) *To ſcratch* or *disfigure one's face.*

DEVISE, *ſ. f.* (peinture métaphorique, *ou* métaphore peinte, compoſée de figures & de paroles.) *A device*, a ſort of emblem.

☞ Deviſe, (mot qui ſignifie quelque choſe qui eſt conforme à notre humeur, à notre profeſſion, *&c.*) *Motto, poſy.*

DEVISER †, *verb. neut.* (s'entretenir familierement.) *To talk, ſpeak*, or *diſcourſe together.*

Deument, *adv.* (*from* Deu, ſelon la raiſon, *ou* ſelon les formes.) *Duly, rightly, legally, lawfully.*

Dévoilé, ée, *adj. Unvailed.*

DEVOILEMENT *, *ſ. m.* (action d'ôter le voile qui cachoit quelque choſe; il ne ſe dit qu'au figuré.) *Unvailing.*

DEVOILER, *verb. act.* (ôter le voile.) *To unvail.*

* Dévoiler, (découvrir ce qui étoit caché.) *To unvail, diſcover*, or *reveal a ſecret.*

DEVOIR, *verb. act.* (être endetté.) *To owe, to be in debt.*

Il doit plus qu'il n'a. *He owes more than he is worth.*

Il doit au tiers & au quart. *He owes to every body, he is in every body's debt.*

☞ Devoir, (être obligé à quelque choſe par la loi, par la coutume, *&c.*) *To owe, to be bound.*

Le Vaſſal doit hommage à ſon Seigneur. *The Vaſſal owes homage to his Lord.*

Il me doit une viſite. *He owes me a viſit.*

Vous devriez faire cela. *You ought to do that, or you ſhould do that.*

Chacun doit avoir ſoin de ſa ſanté. *Every one ought to take care of his health.*

Nous devons le faire. *We are bound to do it.*

☞ Devoir, (en parlant de ce qui arrivera néceſſairement, *ou* probablement.) *To be, muſt.*

Il doit venir aujourd'hui. *He is to come to day.*

Dût-il m'en coûter la vie. *Though i were to loſe my life for't.*

Il eſt tout nud, il doit avoir bien froid. *He is all naked, he muſt needs be very cold.*

DEVOIR, *ſ. m.* (ce à quoi on eſt obligé.) *Duty, devoir, part.*

☞ Tenir quelqu'un dans le devoir. *To keep one to the behaviour.*

☞ Derniers devoirs, (honneurs funébres.) *Duties and neceſſary ſervices belonging to burials, funeral rites, obſequies.*

† J'irai vous rendre mes devoirs, (*ou* vous ſaluer chez vous.) *I ſhall go and pay my reſpects to you*, or *i ſhall wait upon you at your houſe.*

☞ Se mettre en devoir (*ou* en état) de faire une choſe. *To endeavour a thing*, or *to go about to do it.*

DEVOLE, *ſ. f.* (le contraire de la vole à certains jeux de cartes.) *The having no trick at cards.*

Dévolu, ue, *adj.* (acquis, échu.) *Devolved, eſcheated.*

Terre dévolue à la couronne. *An eſcheat.*

DEVOLU, *ſ. m.* (terme de droit canon.) *Lapſe.*

Un bénéfice tombé en dévolu. *A benefice fallen into lapſe.*

DEVOLUT, *ſ. m.* (proviſion pour un bénéfice vacant.) *Devolution.*

DEVOLUTAIRE, *ſ. m.* (celui qui eſt pourvu d'un bénéfice par dévolu.) *He that has a benefice fallen into lapſe.*

DEVOLUTION, *ſ. f. Devolution*, or *falling into lapſe.*

Dévorant, ante, *adj. Devouring, ravenous.*

DEVORATEUR, *ſ. m. A devourer.*

Dévoré, ée, *adj. Devoured*, &c. V. Dévorer.

DEVORER, *verb. act.* (manger en déchirant avec les dents.) *To devour.*

☞ Dévorer, (manger goulument.) *To devour, to eat greedily.*

* Dévorer, (ruiner, conſumer.) *To devour, conſume*, or *waſte.*

* Dévorer tout ſon bien. *To conſume all one's eſtate, to ſpend* or *ſquander it away.*

* Le chagrin me dévore. *I am conſumed with grief.*

* Il dévore en eſpérance tous mes tréſors, (il s'en réjouit comme s'il les tenoit déja.) *He has a greedy expectation of all my eſtate.*

* Dévorer, (ſouffrir patiemment.) *To brook, to bear patiently.*

* Dévorer des chagrins, des déſagrémens. *To brook ſorrows, to bear diſguſt.*

* Dévorer les livres. *To pore night and day upon books, to be very bookiſh, to read over books haſtily and greedily.*

* Il dévora les difficultés de l'arithmétique. *He ſurmounted all the difficulties of arithmetick.*

DEVOT, ote, *adj.* (pieux, attaché au ſervice de Dieu.) *Devout, godly, pious, religious.*

DEVOT, *ſ. m. A devout man, a votary.*

Dévot à la Vierge. *A votary to the Virgin* Mary.

Faux dévot. *A bigot, an hypocrite.*

DEVOTE, *ſ. f. A devout woman, a votary.*

Dévotement, *adv.* (d'une maniére dévote.) *Devoutly, with zeal, with devotion, piouſly, religiouſly.*

DEVOTIEUSEMENT †, DEVOTIEUX †, *Voyez* Dévotement. Dévot.

DEVOTION, *ſ. f.* (piété, attachement au ſervice de Dieu.) *Devotion, piety, religious zeal, godlineſs.*

☞ Faire ſes dévotions, (faire ſon bon jour *ou* la communion.) *To receive the ſacrament.*

* Dévotion, (entiere diſpoſition à la volonté de quelqu'un.) *Devotion, diſpoſal, ſervice, command.*

Il eſt à ma dévotion. *He is at my devotion.*

Tout ce que j'ai eſt à votre dévotion. *All i have is at your diſpoſal, ſervice*, or *command.*

* Avoir de la dévotion pour une perſonne. *To have a tranſcendent and reſpectful love for one.*

Dévoué, ée, *adj. Devoted, dedicated, conſecrated.*

Être entierement dévoué à quelqu'un. *To be intirely devoted* or *addicted to one, to be at one's beck, devotion*, or *command.*

DEVOUEMENT, *ſ. m. pron.* dévoument. *Dedication, conſecration.*

DEVOUER, *verb. act.* (dédier entierement à quelqu'un.) *To devote, to dedicate, to conſecrate.*

Dévoyé, ée, *adj. That has got a looſeneſs and vomiting.*

☞ Dévoyé, (qui eſt hors du droit chemin.) *Aſtray, that is out of his way, that has loſt his way.*

* Un ſentiment dévoyé. *An erroneous opinion.*

DEVOYEMENT, *pron.* dévoiment, *ſ. m.* (indigeſtion, flux de ventre.) *Lask* or *looſeneſs and vomiting.*

Dévoyement par haut & par bas. *A looſeneſs and vomiting, a voiding upwards and downwards.*

DEVOYER, *verb. act.* (cauſer un dévoyement.) *To cauſe both a looſeneſs and vomiting.*

† Dévoyer, (détourner du chemin.) *To lead, to miſlead*, or *bring out of the way.*

DEVOYER, ſe dévoyer, *verb. recip.* (s'égarer.) *To err, wander*, or *go out of the way.*

DEUTERONOME, *ſ. m.* (un des cinq livres de Moïſe.) *Deuteronomy.*

DEUX, *adj.* (nombre qui double l'unité.) *Two.*

☞ Tous deux, *ou* tous les deux. *Both.*

☞ Ils s'aiment tous deux, (*ou* l'un l'autre.) *They love each other*, or *one another.*

☞ Deux fois. *Twice.*

☞ Regarder quelqu'un entre deux yeux, (*ou* fixement.) *To ſtare at one.*

☞ De deux en deux jours. *Every other day.*

Un deux de chiffre. *The figure of two.*

DEUX, *ſ. m. A two.*

Amener double deux, (aux dez.) *To fling two duces.*

ENTRE-DEUX, *ſ. m.* (ce qui eſt entre deux choſes.) *The ſpace between.*

Entre-deux, *adv.* (là là, paſſablement.) *So ſo, indifferently.*

Deuxieme, *ou* deuzieme, *adj.* (ſecond.) *Second.*

DEXTERITÉ, *ſ. f.* (adreſſe.) *Dexterity, skill, induſtry, addreſs.*

DEXTRE, *ſ. f.* (main droite, en terme de piété.) *The right hand.*

DEXTRIBORD, V. Stribord.

DEZ. *'Tis the plural of* dé.

D I

DIABLE, *ſ. m.* (démon, mauvais ange.) *Devil, evil ſpirit.*

☞ Au diable ſoit-il donné. *The devil take him.*

* † C'eſt un diable, (c'eſt-à-dire, un enragé, un déterminé.) *He is a devil*, or *a deſperate man.*

* † C'eſt un diable d'homme. *He is the devil of a man.*

* † C'eſt un diable en procès. *He is a deſperate lawyer.*

* † Il fait le diable à quatre, (il fait l'enragé.) *He is deadly boiſterous*, or *mad, he tears, frets, and fumes at a deadly rate.*

* † Que diable avez-vous fait? *What the devil* or *the dewce have-you done?*

* † Fy au diable. *Fy upon you, dewce take you.*

* † Les diables ſont déchaînés. *Hell is brooke looſe.*

* † Il dit le diable de vous, (il parle fort mal de vous.) *He rails at you at a devilish* or *ſtrange rate.*

* † Tirer le diable par la queue, (avoir de la peine à vivre.) *To be hard put to it for a livelihood, to have much ado to keep li ſe and ſoul together.*

* † En diable, (fort, extrêmement.) *Dea*

vilishly, like a devil, extremely.

Être batu en diable. *To be devilishly beaten.*

Orgueilleux en diable. *Devilish proud.*

* † Il eſt peſant comme tous les diables. *He is extremely heavy* or *dull.*

* † C'eſt-là le diable, (*ou* la difficulté, *ou* ce qu'il y a de fâcheux.) *There's the devil on't, there lies the difficulty.*

* † Un méchant diable, (un homme fin & malin.) *A sharp, unlucky blade.*

* † Un pauvre diable, (un miſérable.) *A poor wretch.*

* † Un bon diable, (un bon garçon.) *A good fellow.*

☞ Diable de mer, (ſorte de foulque.) *The ſea cormorant.*

Diablement, *adv.* (extrêmement.) *Devilishly, devilish, extremely.*

DIABLERIE, *ſ. m.* (méchanceté, malice cachée.) *A devilish trick.*

† Diablerie, (méchante humeur.) *A ſcurvy humour.*

DIABLESSE †, *ſ. f.* (méchante femme.) *A devilish woman, a she devil, a shrew.*

DIABLOTIN, *ſ. m.* (petit diable.) *A young devil.*

Diabolique, *adj.* (qui eſt du diable, *ou* extrêmement méchant.) *Devilish, diabolical.*

Diaboliquement, *adv.* (par une méchanceté diabolique.) *Diabolically.*

DIACONAT, *ſ. m.* (ſecond des ordres ſacrés.) *Deaconship, deaconry.*

DIACONESSE, *ou* Diaconiſſe, *ſ. f.* (veuve qui dans la primitive Egliſe avoit reçu l'ordre de diacre.) *Diaconeſs.*

DIACONIE, *ſ. f.* (charge dans les monaſteres de l'Egliſe Grecque.) *Diacony* or *deaconship.*

DIACONIQUE, *ſ. m.* (ſacriſtie, lieu où l'on gardoit les ornemens d'une Égliſe.) *Veſtry.*

Diaconique, *adj.* (qui concerne les Diacres.) *Diaconical.*

DIACRE, *ſ. m.* (celui qui eſt promu au ſecond des ordres ſacrés.) *A Deacon.*

DIADÊME, *ſ. m.* (bandeau royal.) *A diadem.*

* Diadême, (couronne, dignité royale.) *Diadem*, royal or imperial *crown.*

DIAGONALE, *ſ. f.* *ou* ligne diagonale, *adj.* (terme de géométrie.) *A diagonal* or *diagonal line.*

Diagonalement, *adj. Diagonally, from one angle to another.*

DIALECTE, *ſ. f.* (langage particulier d'une Ville, d'une Province.) *Dialect*, a manner of ſpeech particular to a Town or Province.

DIALECTICIEN, *ſ. m.* (Logicien.) *A Logician, a Diſputant.*

DIALECTIQUE, *ſ. f.* (Logique.) *Dialectick, Logick.*

Dialectiquement, *adv.* (en dialecticien.) *Like a logician.*

DIALOGISME D, *ſ. m.* (diſcours en maniere de dialogue.) *Dialogiſm.*

DIALOGUE, *ſ. m.* (entretien familier.) *A dialogue* or *colloquy.*

DIAMANT, *ſ. m.* (pierre précieuſe.) *A diamond* or *adamant ſtone.*

DIAMANTAIRE, *ſ. m.* (ouvrier qui taille les diamants.) *A diamond cutter.*

☞ Diamantaire, (Lapidaire.) *A Jeweller, a Lapidary.*

Diamétral, ale, (appartenant au diamétre.) *Diametral.*

Diamétralement, *adv. Diametrically.*

* Diamétralement oppoſé, (tout-à-fait contraire.) *Directly oppoſite.*

DIAMÉTRE, *ſ. m.* (ligne droite qui paſſe par le centre d'un cercle, *ou* d'une autre figure, & qui en marque la largeur.) *Diameter.*

DIANE, *ſ. f.* (terme militaire, maniere de batre le tambour pour éveiller les ſoldats.) *The reveille, a beat of drum at break of day.*

DIANTRE †, *ſ. m.* (le diable.) *The dewce, the devil.*

Diantre ſoit le fou. *Dewce take him for a fool.*

DIAPALME, *ſ. m.* (ſorte d'onguent.) *Diapalma.*

DIAPASME, *ſ. m.* (parfum.) *Diapaſm, perfume.*

DIAPASON, *ſ. m.* (octave, en muſique.) *Diapaſon, an eight* in muſick.

DIAPHANE, *adj.* (tranſparent.) *Diaphanous, tranſparent.*

DIAPHANÉITÉ, *ſ. f.* (terme dogmatique, tranſparence.) *Tranſparency.*

DIAPHORÉTIQUE, *adj.* (terme de Médecine, purgatif.) *Diaphoretick, purging, diſcuſſing humours.*

DIAPHRAGME, *ſ. m.* (membrane, *ou* muſcle qui ſépare la poitrine d'avec le bas ventre.) *Diaphragm, the midriff, apron,* or *muſcle, parting the breaſt and ſtomach.*

DIAPRÉ, ée, *adj.* (terme de blaſon, varié de pluſieurs couleurs.) *Diaper'd* or *diapred,* in heraldry.

DIAPREURE †, *ſ. f.* (varieté de couleurs.) *Diapring*, or *variety of colours.*

DIARRHÉE, *ſ. f.* (cours de ventre.) *Diarrhea, laſk.*

DIATONIQUE, *adj. Ex.* Muſique diatonique, (la muſique ordinaire.) *Diatonick muſick.*

DICTAME, *ſ. m.* (ſorte d'herbe.) *Dittany, garden-ginger.*

DICTATEUR, *ſ. m.* (Magiſtrat unique & ſouverain parmi les Romains.) *Dictator*, a chief Officer among the Romans.

DICTATURE, *ſ. f.* (dignité de dictateur.) *Dictatorſhip, dictature.*

Dicté, ée, *adj. Dictated, indicted,* &c. V. Dicter.

DICTÉE, *ſ. f.* (ce que le maître dicte à ſes écoliers.) *The dictamen* of a maſter to his ſcholars, that which he dictates, and they write.

DICTER, *verb. act.* (prononcer mot à mot ce qu'un autre écrit.) *To dictate* or *indite, to tell one word by word what he is to write.*

* Dicter, (ſuggerer ce qu'on doit dire.) *To prompt, ſuggeſt*, or *tell* one what he is to ſay.

* Dicter, (enſeigner, faire connoître, inſpirer.) *To dictate, to teach*, or *ſhew, to inſpire with.*

DICTION, *ſ. f.* (mot, terme.) *Word, an expreſſion*, or *term.*

☞ Diction, (élocution, choix des mots.) *Elocution, ſtyle*, or *manner of ſpeech.*

DICTIONNAIRE, *ſ. m.* (vocabulaire, recueil par ordre de tous les mots d'une langue.) *Dictionary, vocabulary*, a collection of all the words of a language orderly digeſted and explained.

DICTON, *ou* Dictum, *ſ. m.* (diſpoſitif d'une ſentence, *ou* d'un arrêt.) *The purview of a ſentence* or *decree, which contains the judge's poſitive orders.*

☞ Dicton, (proverbe, dire commun.) *Proverb, ſaying*, or *common ſaying.*

DIDACTIQUE, *adj.* (inſtructif.) *Didactick, inſtructive, doctrinal.*

DIESE, *ou* Dieſis, *ſ. f.* (certaine marque de muſique.) *Dieſis*, the quarter of a tone in muſick.

☞ Dieſis, terme d'Imprimeur, double croix. *Dieſis* or *double dagger*, amongſt Printers.

DIÈTE, *ſ. f.* (régime de vivre.) *Diet*, or *ſtrict diet.*

☞ Diéte, (aſſemblée d'États en Allemagne, en Pologne, *&c.*) *A diet*, or *aſſembly of the States in Germany, Poland,* &c.

DIEU, *ſ. m.* (l'être indépendant & de qui dépendent tous les autres êtres.) *God*, the ſupreme and independent being, on which all others depend.

Les Dieux des payens, les faux Dieux. *The heathen Gods*, or *Deities.*

* Elle jura ſes grands Dieux, qu'elle ne l'écouteroit de ſa vie. *She ſwore by all that's ſacred, that ſhe would not give him the hearing as long as ſhe lived.*

Diffamant, ante, *adj.* (qui diffame.) *Defaming, defamatory, ſlanderous, abuſive.*

DIFFAMATEUR, *ſ. m.* (celui qui diffame.) *A defamer, traducer, ſlanderer*, or *calumniator.*

DIFFAMATION, *ſ. f.* (action de diffamer.) *Defamation, traducing, ſlandering, calumny.*

Diffamatoire, *adj.* (diffamant.) *Defamatory, defaming, ſlanderous, abuſive.*

Diffamé, ée, *adj. Defamed, traduced, ſlandered.*

DIFFAMER, *verb. act.* (décrier, deshonorer, perdre de réputation.) *To defame, traduce*, or *ſlander.*

Différé, ée, *adj.* (dilayé.) *Defer'd, delay'd, put off.*

P. Ce qui eſt différé, n'eſt pas perdu. P. *All is not loſt that is delay'd.*

Différemment, *adv.* (diverſement.) *Differently, variouſly, ſeverally, diverſly.*

DIFFÉRENCE, *ſ. f.* (diverſité, diſſemblance, diſtinction.) *Difference, variety, diverſity, diſtinction.*

Différencié, ée, *adj. Diſtinguiſhed, made different from.*

DIFFÉRENCIER, *verb. act.* (diſtinguer, mettre de la différence.) *To diſtinguiſh, to make different from.*

Différent, ente, *adj.* (divers, diſſemblable.) *Different, differing, unlike, divers, various.*

☞ Il eſt ſouvent différent de lui-même. *He often differs from himſelf, he ſeldom agrees with himſelf.*

DIFFÉRENT, *ou* Différend, *ſ. m.* (débat, conteſtation, querelle.) *A difference, diſpute, controverſy, quarrel.*

J'ai un différend avec lui. *I am at variance with him.*

Nous ſommes en différend ſur un ſeul point. *We differ about one thing only.*

☞ Différend de la ville, (marque de la ville où la monnoie eſt fabriquée.) *The mark of the town where the money was coined.*

DIFFÉRER, *verb. neut.* (être différent.) *To differ*, or *different*, or *unlike, to vary.*

☞ Différer, (ne s'accorder pas.) *To differ, to diſagree, not to be at one.*

DIFFÉRER, *verb. act.* (dilayer, retarder, remettre.) *To defer, delay*, or *put off.*

Sans différer. *Without farther delay.*

DIFFICILE, *adj.* (mal aiſé.) *Hard, difficult, crabbed, uneaſy.*

Difficile, *ou* difficile à contenter. *Hard to pleaſe*, or *to be pleaſed.*

Temps difficiles. *Hard times.*

Ouvrage difficile. *A difficult* or *crabbed work.*

Difficilement, *adv.* (avec peine.) *With difficulty, hardly, with much ado, with great pain, not eaſily, ſcarcely.*

DIFFICULTÉ, *ſ. f.* (ce qu'il y a de difficile en quelque choſe.) *Difficulty.*

Sans difficulté, (aiſément.) *Without difficulty, with eaſe.*

☞ Difficulté, (point *ou* queſtion difficile.) *Difficulty*, a difficult caſe *or* point.

☞ Difficulté, (objection.) *Difficulty, objection.*

☞ Difficulté, (traverſe, empêchement, obſtacle.) *Difficulty, rub, croſs, obſtacle*, or *impediment.*

☞ Faire difficulté (*ou* ſcrupule) de quelque choſe. *To make a ſcrupule* or *conſcience of a thing.*

☞ On a trouvé plus de difficulté qu'on ne croyoit. *The thing was found more difficult than 'twas expected.*

☞ Difficulté, (doute.) *Doubt, queſtion.*

Cela ne ſouffre point de difficulté, (cela eſt indubitable.) *That's without queſtion, there's no doubt*, or *no queſtion to be made of it.*

Sans difficulté, (indubitablement.) *Without doubt, without queſtion.*

☞ Ils ont quelque difficulté, (*ou* quelque léger différend) entr'eux. *There's ſome difference betwixt them.*

☞ Difficulté de reſpiration. *Shortneſs of breath.*

☞ Difficulté d'urine. *Strangury.*

Difficultueux, euſe, *adj.* (qui fait naître des difficultés ſur toutes choſes.) *That raiſes* or *ſtarts difficulties in every thing.*

DIFFORME, *adj.* (laid, défiguré.) *Deformed, ugly, ill-favoured, disfigured, mishapen.*

DIFFORMER, *verb. act.* (ôter *ou* gâter la forme d'une choſe.) *To deform, to ſpoil*, or *alter the form and faſhion of a thing.*

DIFFORMITÉ, *ſ. f.* (laideur.) *Deformity, uglineſs, ill-favouredneſs.*

DIFFUS, uſe, *adj.* (prolixe, étendu, en parlant des écrits, des diſcours.) *Diffuſed, long-winded, prolix, tedious.*

Diffuſément, *adv.* (d'une maniere diffuſe.) *Diffuſely, tedioufly.*

DIFFUSION †, *ſ. f.* (action de ce qui s'épand.) *Diffuſedneſs, diffuſion, ſpreading.*

Digeré, ée, *adj. Digeſted*, &c.

DIGÉRER, *verb. act.* (faire la coction) des alimens. *To digeſt* or *concoct* what one eats.

* Digerer, (ſouffrir, ſupporter quelque choſe de fâcheux.) *To digeſt, to bear* or *ſuffer, to put up, to brook.*

Il ne peut digérer cet affront. *He cannot digeſt* or *brook that affront, he ſtomachs the affront, he cannot away with it.*

* Digerer (examiner, diſcuter, mettre dans l'ordre) une affaire. *To digeſt, diſcuſs, examine, ſcan, ſift*, or *ſet in order a buſineſs.*

DIGESTE, *ſ. m.* (compilation faite par Tribonien des ſentimens des habiles Juriſconſultes qui l'avoient précédé: on les appelle auſſi Pandectes.) *Digeſts* or *Pandects*, a volume of the Civil Law digeſted into fifty books by *Tribonian*, by the command of *Juſtinian*, Emperor of the Eaſt.

Digeſtif, ive, *adj.* (qui aide à la digeſtion.) *Digeſtive, helping the digeſtion.*

DIGESTION, *ſ. f.* (coction des viandes.) *Digeſtion, concoction.*

* Cela eſt de dure digeſtion, (*ou* difficile à ſupporter.) *One cannot digeſt, bear*, or *brook ſuch a thing.*

DIGITALE, *ſ. f.* (ſorte d'herbe.) *Foxgloves*, a kind of herb.

DIGNE, *adj.* (qui mérite quelque choſe.) *Worthy, that deſerves.*

Digne de louange. *Worthy of praiſe, praiſeworthy, that deſerves to be commended.*

☞ Digne de foi, digne de croyance. *Credible.*

☞ Il a fait une action digne de lui, (ſelon ſes qualités bonnes *ou* mauvaiſes.) *He has done like himſelf.*

Cela eſt digne de lui. *That's like him.*

☞ C'eſt une digne récompenſe de ſes travaux. *That's a deſerved reward for his labours.*

Dignement, *adv.* (très-bien.) *Worthily, finely, handſomely.*

☞ Dignement, (ſelon ce qu'on mérite.) *Worthily, according to one's deſerts, deſervedly.*

DIGNITÉ, *ſ. f.* (mérite, importance.) *Dignity, worth, merit, importance.*

☞ Dignité, (qualité éminente, grandeur.) *Dignity, greatneſs.*

☞ Dignité, (charge, office conſidérable.) *Dignity, office, preferment, degree, honour.*

DIGRESSION, *ſ. f.* (ce qui eſt hors du principal ſujet dans un diſcours.) *Digreſſion.*

DIGUE, *ſ. f.* (chauſſée pour retenir l'eau d'une riviere, *ou* oppoſée aux flots de la mer.) *A bank, a mole*, or *peer.*

* La licence a ravagé toutes ſes digues, (*ou* tous ſes obſtacles.) *Licentiouſneſs has broke through all oppoſition.*

DILATATION, *ſ. f.* (extenſion.) *Dilatation, widening.*

DILATATOIRE, *ſ. m.* (inſtrument de Chirurgie.) *A dilatory* or *dilator*, a Chirurgeon's widening inſtrument.

Dilaté, ée, *adj. Widened, dilated.*

DILATER, *verb. act.* (élargir.) *To dilate* or *widen.*

DILATER, ſe dilater, *v. recip. To dilate.*

Se dilater, (ſe raréfier, en parlant de l'air.) *To dilate* or *rareſy.*

Dilatoire, *adj.* (terme de Palais, qui tend a différer.) *Dilatory, making delays.*

Dilayé, ée, *adj. Delayed, deferred, put off.*

DILAYEMENT, *ſ. m.* (terme de Palais, fuite, chicane, tergiverſation.) *Delay, put-off, ſhuffling.*

DILAYER, *verb. act. from* délai, (différer, remettre à un autre temps.) *To defer, put off, to delay*, or *uſe delays.*

DILECTION, *ſ. f.* (terme de dévotion, amour.) *Dilection, love, affection, charity.*

DILEMME, *ſ. m.* (ſorte d'argument.) *A dilemma*, a ſort of argument.

Diligemment, *adv.* (promptement.) *Diligently, ſpeedily.*

☞ Diligemment, (exactement, avec ſoin.) *Diligently, exactly, carefully.*

DILIGENCE, *ſ. f.* (prompte exécution.) *Diligence, haſte*, or *ſpeed.*

☞ Diligence, (ſoin, exactitude.) *Diligence, care, carefulneſs.*

☞ Diligence, (voitures de bateaux, *ou* de carroſſe qui vont fort vîte.) *A flying-coach*, or *any ſwift carriage either by land*, or *water.*

☞ Faire ſes diligences contre quelqu'un, faute de payement, (le pourſuivre.) *To proſecute one cloſe for nonpayment.*

DILIGENT, ente, *adj.* (prompt à faire les choſes, expéditif.) *Diligent, quick.*

☞ Diligent, (ſoigneux, laborieux, vigilant.) *Diligent, laborious, pains-taking, careful, watchful.*

DILIGENTER, *verb. neut. ou* plutôt, ſe diligenter, *recip.* (ſe hâter.) *To make haſte.*

DIMANCHE, *ſ. m.* (premier jour de la ſemaine conſacré à Dieu.) *Sunday, the Lord's day, ſabbath* or *ſabbath-day.*

DIME, *ſ. f.* (dixieme partie des fruits.) *Tithe, the tenth* or the tenth part.

Sujet à la dîme. *Tithable.*

Dimé, ée, *adj. Tithed.*

DIMENSION, *ſ. f.* (meſure.) *Dimenſion*, or juſt meaſure.

DIMER, *verb. act.* (lever *ou* avoir droit de lever la dîme.) *To tithe.*

DIMEUR, *ſ. m.* (qui recueille les dîmes.) *Tithe-gatherer.*

Diminué, ée, *adj. Diminiſhed, leſſened*, &c. V. Diminuer.

DIMINUER, *verb. act.* (amoindrir.) *To diminiſh, to leſſen, to impair, to abate.*

Diminuer, *verb. neut. To leſſen, to diminiſh, to decreaſe, to fall, to decay.*

Il diminue de crédit. *His credit falls*, or *ſinks.*

Diminutif, ive, *adj.* (qui diminue la force du mot dont il eſt formé.) *Diminutive.*

DIMINUTIF, *ſ. m. A diminutive.*

DIMINUTION, *ſ. f.* (amoindriſſement, rabais, retranchement.) *Diminution, a diminiſhing, leſſening, detreaſe, adatement.*

☞ Diminution des figures dans le blaſon. *The rebatement of figures in heraldry.*

DIMISSOIRE, *ſ. m.* (lettre d'un Evêque à un autre.) *A dimiſſory letter from one biſhop to another.*

Dimiſſorial, ale, *adj. Ex.* Lettre dimiſſoriale. *Dimiſſory letter.*

DINDON, *ſ. m.* (petit poulet d'Inde.) *A young turky* or *turky-cock.*

DINDONEAU, *ſ. m.* (petit dindon.) *A turky-powt*, or *a little young turky.*

DINÉ, *ou* Dîner, *ſ. m.* (repas qu'on fait ordinairement à midi.) *Dinner.*

DINÉE, *ſ. f. Ex.* Notre dinée ſera demain en un tel lieu. *We ſhall dine to-morrow at ſuch a place.*

DINER, *verb. neut.* (prendre le repas du midi.) *To dine*, or *eat one's dinner.*

☞ Allons dîner. *Let us go to dinner.*

DINER, *ſ. m.* V. Diné.

DINEUR †, *ſ. m. Ex.* Un beau dîneur, (un grand mangeur.) *A great eater*, or *high feeder.*

DIOCÉSAIN, *ſ. m.* (l'Évêque du dioceſe.) *A dioceſan, a Biſhop of a dioceſs.*

Diocéſain, aine, *adj.* (qui eſt du dioceſe.) *One that is of a Biſhop's dioceſs.*

L'Évêque diocéſain. *The dioceſan, the Biſhop of the dioceſs.*

DIOCESE, *ſ. m.* (étendue de pays ſous la juriſdiction d'un Évêque.) *Dioceſs.*

DIOPTRIQUE, *ſ. f.* (partie de l'optique.) *Dioptrick*, a part of opticks.

DIPHTONGUE, *ſ. f.* (deux voyelles qui ne font qu'un ſon.) *A diphtong*, or *diphthong.*

DIRE, *verb. act.* (exprimer par la parole, parler, conter, reciter.) *To tell, ſay, ſpeak, talk*, or *relate.*

☞ Dire, (faire connoître, ſignifier.) *To mean* or *ſignify.*

Que veut dire cela? *What is the meaning of that? what ſignifies that?*

Cela veut dire que. *The meaning is that.*

C'eſt-à-dire. *That is, that is to ſay.*

☞ Ce n'eſt pas à dire, (ce n'eſt pas une conſéquence.) *It does not follow, that does not argue.*

Eſt-ce à dire pour cela que j'ai failli? *Does it argue*, or *does it follow therefore that I was in fault?*

☞ Cela ne dit rien, (cela ne fait rien à l'affaire dont il s'agit.) *That ſignifies nothing.*

that's nothing to the purpoſe.

☞ Dites-lui qu'il entre, (*ou faites-le entrer.*) *Bid him come in.*

☞ Dire, (offrir quelque choſe pour une marchandiſe.) *To bid.*

J'ai trouvé ce drap ſi cher que je n'en ai rien dit. *I found that cloth ſo dear that i bid nothing for it.*

* Le cœur me dit, (j'en ai quelque preſſentiment.) *My mind gives me.*

☞ Dire quelque choſe à l'oreille. *To whiſper a thing in one's ear.*

☞ Dire des injures à quelqu'un, V. Injure.

☞ Trouver à dire, (*ou* à reprendre.) *To find fault with.*

☞ Trouver à dire, (trouver qu'il manque.) *To find wanting*, or *to find amiſs.*

☞ Il y a bien à dire du vrai au faux, (il y a bien de la différence de l'un à l'autre.) *There is a vaſt diſtance betwixt truth and falſhood.*

Il y a bien à dire entre ces deux perſonnes. *There's a vaſt difference from one to the other.*

☞ Quelqu'un ne manquera pas de dire ici. *Here ſome will not fail to ſuggeſt*, or *to object.*

☞ Cela s'en va ſans dire. *That's to be underſtood.*

DIRE, ſe dire, *verb. recip. To intitle, to call, to profeſs*, or *boaſt one's ſelf, to give one's ſelf out.*

On dit, *verb. imp.* (c'eſt le bruit qui court.) *It is ſaid, it is reported.*

DIRE, *ſ. m.* (ce qu'on dit.) *Saying, what one ſays, words.*

Le dire des témoins. *The witneſſes depoſitions.*

A votre dire, c'eſt un mal-honnête homme. *By what you ſay, he is a knave.*

☞ Bien dire, (élégance dans le diſcours.) *Eloquence, fine ſpeech*, or *words.*

DIRECT, ecte, *adj.* (droit.) *Direct, ſtrait.*

Ligne directe. *Direct line.*

☞ Par des voies directes, ni indirectes. *Directly, nor indirectly.*

DIRECTE, *ſ. f.* (Seigneurie immédiate d'où dépendent les autres Fiefs.) *Tenure in capite, the being Lord paramount, a lordſhip, free tenure, free-hold.*

Directement, *adv.* (tout droit.) *Directly, ſtraitly.*

* Directement, (*ou* entierement) oppoſé. *Directly oppoſite*, or *contrary.*

DIRECTEUR, *ſ. m.* (qui conduit, qui régle.) *Director, guider, overſeer, manager.*

☞ Directeur des jardins du Roi. *The King's head gardener.*

☞ Directeur, *ou* directeur de conſcience. *A ghoſtly father.*

DIRECTION, *ſ. f.* (conduite.) *Directing, direction, conduct, overſeeing, management.*

DIRECTOIRE, *ſ. m.* (rubrique.) *Directory, rubrick.*

DIRECTRICE, *ſ. f.* (celle qui conduit, qui régle.) *Governeſs.*

Dirigé, ée, *adj. Directed*, &c. V. Diriger.

DIRIGER, *verb. act.* (conduire, régler.) *To direct, rule, ſteer, govern, guide, manage*, or *frame.*

Diriger ſa vie ſelon les régles de la raiſon. *To direct, manage, ſteer*, or *frame one's life by the dictates of reaſon.*

Diriger (*ou* dreſſer) ſon intention. *To direct one's intention.*

DIRIMANT, *adj.* empêchement dirimant, (c'eſt ainſi qu'on appelle dans le Droit Canon un empêchement qui rend un mariage nul.) *An abſolute impediment*, that invalidates *a marriage.*

DISANT †, ante, *adj. Ex.* Un homme bien-diſant, qui parle avec éloquence. *A well-ſpoken man.*

DISCEPTATION, *ſ. f.* (terme ſcholaſtique, diſpute.) *Diſceptation, diſputation.*

Diſcerné, ée, *adj. Diſcerned, diſtinguiſhed.*

DISCERNEMENT, *ſ. m.* (diſtinction.) *A diſcerning, diſtinction*, or *diſtinguiſhing.*

* Diſcernement, faculté de bien diſcerner les choſes, jugement. *Diſcerning faculty, diſcretion, judgment.*

DISCERNER, *verb. act.* (diſtinguer une choſe d'une autre.) *To diſcern, to diſtinguiſh.*

DISCIPLE, *ſ. m.* (Apôtre de J. Chriſt.) *A Diſciple* of our Saviour.

☞ Diſciple, (écolier, celui qu'on éleve dans les ſciences.) *A ſcholar*, or *pupil, a diſciple.*

Diſciplinable, *adj.* (docile.) *Diſciplinable, docile, tractable, apt to receive inſtruction, capable of diſcipline.*

DISCIPLINE, *ſ. f.* (inſtitution, éducation.) *Diſcipline, inſtitution, education, inſtruction.*

☞ Diſcipline, réglement, ordre, conduite. *Diſcipline, order, conduct.*

☞ Diſcipline, fouet de cordelettes. *Diſcipline, a ſort of ſcourge.*

Donner la diſcipline à quelqu'un. *To diſcipline* or *ſcourge one*, as they do in monaſteries.

Se donner la diſcipline. *To diſcipline* or *to ſcourge one's ſelf.*

Diſcipliné, ée, *adj. Diſciplined*, &c. V. *the verb.*

DISCIPLINER, *verb. act.* (inſtruire, régler, former.) *To diſcipline*, or *bring under a diſcipline, to inſtruct, rule*, or *order.*

☞ Diſcipliner, (mortifier avec la diſcipline.) *To diſcipline*, or *ſcourge.*

DISCONTINUATION, *ſ. f.* (ceſſation, interruption.) *Diſcontinuance, diſcontinuing*, or *diſcontinuation, ceaſing, intermiſſion.*

Diſcontinué, ée, *adj. Diſcontinued, intermitted, left off for a time.*

DISCONTINUER, *verb. act.* (interrompre, ne pourſuivre pas une choſe commencée.) *To diſcontinue, intermit*, or *to give over*, or *to leave off for a time.*

Diſcontinuer, *verb. neut.* (ceſſer.) *To ceaſe, to give over.*

DISCONVENANCE, *ſ. f.* (diſproportion.) *Diſproportion, inequality, difference.*

DISCONVENIR, *verb. neut.* (ne pas demeurer d'accord.) *To diſagree.*

DISCORD †, *ſ. m.* (terme qui ne ſe dit qu'en vers, & qui a déja vieilli.) V. Diſcorde.

Diſcordant, ante, *adj.* (qui n'eſt point d'accord, *ou* qui ne peut que difficilement s'accorder, en muſique.) *Diſſonant, diſcordant, jarring, unattunable, diſagreeing.*

DISCORDE, *ſ. f.* diſſenſion, diviſion, deſunion.) *Diſcord, diviſion, odds, diſagreement, variance, ſtrife, debate.*

* Jetter la pomme de diſcorde, mettre la diſſenſion. *To ſet a variance, to ſet together by the ears.*

DISCORDER, *verb. act.* (être diſcordant.) *To jar.*

DISCOUREUR, *ſ. m.* Diſcoureuſe, *ſ. f.* (grand parleur, grande parleuſe.) *A talker, a talking man* or *woman.*

DISCOURIR, *verb. neut.* (parler de quelque choſe.) *To diſcourſe, ſpeak, talk*, or *make a diſcourſe.*

☞ Diſcourir, (raiſonner.) *To diſcourſe*, or *reaſon.*

DISCOURS, *ſ. m.* (propos, paroles pour exprimer ce que l'on penſe.) *Diſcourſe*, or *ſpeech.*

Diſcours (*ou* entretien) familier. *Familiar diſcourſe*, or *converſation.*

Diſcours oratoire. *A ſet ſpeech, an oration.*

† Diſcourtois, ſe, *adj.* (qui n'eſt pas courtois.) *Diſcourteous.*

DISCRET, ete, *adj.* (aviſé, prudent, judicieux, retenu.) *Diſcreet, wiſe, prudent, ſober, conſidering*, or *conſiderate, wary.*

☞ Quantité diſcrete, (en terme de Philoſophie.) *A diſcrete quantity, whoſe parts are ſeparate from one another.*

DISCRETION, *ſ. f.* (judicieuſe retenue, circonſpection.) *Diſcretion, wiſdom, prudence, conſideration, warineſs.*

☞ Vivre à diſcrétion, (en parlant des ſoldats qui vivent comme il leur plaît chez leurs hôtes.) *To live at diſcretion, to have free quarters.*

Se rendre à diſcrétion, (*ou* à la merci du vainqueur.) *To ſurrender at diſcretion, to yield without terms.*

Diſcrettement, *adv.* (avec diſcretion.) *Diſcreetly, wiſely, prudently, with conſideration, warily.*

Diſculpé, ée, *adj. Cleared, excuſed, exculpated, juſtified.*

DISCULPER, *verb. act.* (juſtifier, décharger d'une faute.) *To clear, to excuſe, to exculpate*, or *juſtify.*

DISCURSIF, ive, *adj.* (qui ſe peut expliquer par le diſcours.) *Diſcuſſive.*

Diſcuſſif, ive, *adj.* (en parlant de certains remedes.) *Diſcuſſive.*

DISCUSSION, V. Diſcution.

Diſcuté, ée, *adj. Diſcuſſed, examined*, &c. V. Diſcuter.

DISCUTER, *verb. act.* (examiner, agiter, éplucher.) *To diſcuſs, examine, ſcan*, or *ſift, to ſearch, and enquire into.*

☞ Diſcuter les biens d'un débiteur, (les rechercher & les faire prendre en juſtice.) *To diſtrain, appraiſe, and expoſe to ſale the goods of a debtor.*

DISCUTION, *ſ. f.* (examen, recherche exacte.) *Diſcuſſion, ſtrict examination*, or *enquiry, diligent ſearch*, or *ſcrutiny.*

On a fait la diſcuſſion de l'affaire en ma préſence. *The buſineſs was diſcuſſed before me.*

DISERT, erte, *adj.* (éloquent.) *Well-ſpoken, eloquent, that ſpeaks* or *writes well, full of flourishes.*

Diſertement, *adv.* (éloquemment.) *Eloquently, with flourishes.*

☞ Diſertement, (en terme de Chancellerie, clairement, pleinement.) *Fully, in plain and expreſs terms.*

Exemp. Sur quoi nous avons réſolu d'expliquer bien diſertement nos intentions. *Upon which we have reſolved to explain our intention fully, and in plain and expreſs terms.*

DISETTE, *ſ. f.* (néceſſité, faute de quelque choſe.) *Want, ſcarcity, need, dearth, penury.*

Une grande diſette de bleds. *A great ſcarcity* or *dearth of corn.*

Il eſt dans une extrême diſette. *He is in extreme want* or *penury.*

Diſetteux, euſe, *adj.* (qui manque des choſes néceſſaires.) *Needy, that is in want.*

DISEUR, *ſ. m. from* dire. *A teller.*

Ex. Un diſeur de bonne aventure. *A fortune teller.*

☞ Diſeur de bons mots. *A jeſter, a buffoon.*

☞ Diſeur de nouvelles. *A news-monger.*
☞ Un diſeur de rien. *An idle talker.*
DISGRACE, *ſ. f.* (infortune, malheur.) *Diſgrace, ill-fortune, misfortune.*
☞ Diſgrace, (défaveur, perte des bonnes graces.) *Diſgrace, diſfavour, the loſing one's favour, the being out of favour.*
Savez-vous bien la cauſe de ſa diſgrace? *Do you know the cauſe of his diſgrace?* or *how he came to loſe the King's favour.*
Diſgracié, ée, *adj. Out of favour.*
☞ Diſgracié, (défiguré, difforme.) *Diſfigured, deformed.*
DISGRACIER, *verb. act.* (priver de ſes bonnes graces.) *To turn* or *put out of favour.*
D † Diſgracieux, ſe, *adj.* (déſagréable.) *Diſagreeable, unpleaſant, ungrateful.*
Diſjoint, te, *adj. Diſjoined, parted, divided.*
DISJOINDRE, *verb. act.* (ſéparer.) *To diſjoin, part,* or *divide.*
Disjonctif, ive, *adj.* (terme de grammaire.) *Diſjunctive.*
DISJONCTION, *ſ. f.* (ſéparation.) *Diſjunction, ſeparation.*
DISLOCATION, *ſ. f. Ex.* Il y a diſlocation. *The bone is out of joint.*
Remettre une diſlocation. *To put a bone into joint again.*
Diſloqué, ée. *Out of joint.*
DISLOQUER, *verb. act.* (démettre, déboiter un os.) *To put out of joint.*
DISME, } V. { Dime, *&c.*
DISNER, } { Diner.
DISPARATE, *ſubſt. f.* (mot emprunté de l'Eſpagnol; choſe faite ou dite hors de propos, à contre-tems.) *Extravagance,* or *impertinence.*
DISPARITÉ, *ſ. f.* (inégalité.) *Diſparity, inequality, difference.*
DISPAROITRE, *verb. neut.* (ceſſer de paroître.) *To diſappear, to vanish away, to go out of ſight.*
Diſparu, ue, *adj. Diſappeared, vaniſhed away, gone out of ſight.*
DISPENSAIRE, *ſ. m.* (livre de pharmacie.) *Diſpenſatory,* directions for phyſical compoſitions.
DISPENSATEUR, *ſ. m.* (qui diſtribue.) *Diſpenſer, diſpoſer,* or *diſtributer.*
DISPENSATION, *ſubſt. f.* (diſtribution.) *Diſpenſation, diſtribution,* or *diſtributing, management, adminiſtration.*
DISPENSATRICE, *ſ. f.* (qui diſtribue.) *A she-diſpenſer, diſtributer,* or *diſpoſer.*
DISPENSE, *ſ. f.* (exemption de la régle ordinaire, permiſſion.) *Diſpenſation, licenſe, permiſſion.*
Diſpenſé, ée, *adj. Diſpenſed, beſtowed, diſtributed, adminiſtred,* &c. V. Diſpenſer.
DISPENSER, *verb. act.* (départir, diſtribuer.) *To diſpenſe, beſtow, diſpoſe, diſtribute, adminiſter.*
☞ Diſpenſer, (exempter de la régle ordinaire.) *To diſpenſe with, to excuſe,* or *exempt.*
DISPENSER, ſe diſpenſer, *verb. recip.* (ſe diſpenſer des régles.) *To diſpenſe with rules.*
Diſperſé, ée, *adj. Diſperſed, ſcattered.*
DISPERSER, *verb. act.* (répandre, jetter çà & là.) *To diſperſe,* or *ſcatter.*
DISPERSION, *ſ. f. Diſperſion.*
DISPOS, *adj. m.* (léger, agile.) *Active, nimble.*
Diſpoſé, ée, *adj. Diſpoſed,* &c. V. Diſpoſer.
DISPOSER, *verb. act.* (arranger.) *To diſpoſe, to order,* or *ſet in order.*
☞ Diſpoſer, (préparer quelque choſe.) *To diſpoſe, fit* or *prepare, to make ready.*
☞ Diſpoſer, (préparer, engager) quelqu'un à faire quelque choſe. *To prepare, perſuade,* or *engage one to do a thing.*
Diſpoſer, *verb. neut.* (faire d'une choſe ce que l'on veut.) *To diſpoſe of.*
Diſpoſer de ſon bien par teſtament. *To diſpoſe of one's eſtate by will.*
Diſpoſer de ſoi-même. *To diſpoſe of one's ſelf.*
P. L'homme propoſe & Dieu diſpoſe. *Man purpoſes, and God diſpoſes.*
Diſpoſer une choſe, (l'aliéner, ſoit par donation, par vente, *&c.*) *To diſpoſe of a thing, to alienate it, to make it over.*
DISPOSER, ſe diſpoſer, *verb. recip.* (ſe préparer.) *To prepare one's ſelf, to make one's ſelf ready.*
Ils ſe diſpoſent au travail. *They buckle themſelves to the work.*
☞ Je m'y diſpoſe entierement. *I am abſolutely reſolved* or *bent upon it.*
Diſpoſitif, ive, *adj.* (préparation.) *Preparatory.*
Jugement diſpoſitif, (préjugé.) *A precedent, a ruled caſe.*
DISPOSITIF, *ſ. m.* V. Diction *ou* dictum.
Diſpoſitif d'un acte de Parlement. *The enacting part of an act of Parliament.*
DISPOSITION, *ſ. f.* (arrangement, ordre, ſituation.) *Diſpoſition, order, ſituation, ſtate.*
☞ Diſpoſition, (pouvoir de diſpoſer de quelque choſe.) *Diſpoſal, diſpoſe,* or *command.*
☞ Diſpoſition, (action de diſpoſer de quelque choſe.) *Diſpoſal.*
☞ Diſpoſition, (inclination, aptitude à quelque choſe.) *Diſpoſition, inclination, aptneſs.*
☞ Être en bonne diſpoſition, (ſe porter bien.) *To be in a good diſpoſition of body, to be well.*
☞ Être en mauvaiſe diſpoſition. *To be in an ill diſpoſition of body, to be ill* or *indiſpoſed.*
☞ Diſpoſition, (état où l'on eſt à l'égard de quelque choſe, réſolution.) *Mind, reſolution.*
Je ne ſuis pas dans la diſpoſition d'y aller. *I have not a mind, i am not diſpoſed to go thither.*
DISPROPORTION, *ſ. f.* (inégalité, diſconvenance.) *Diſproportion, inequality.*
Diſproportionné, ée, *adj. Diſproportioned, unequal.*
DISPROPORTIONNER, *verb. act.* (faire que les choſes ne ſoient pas proportionnées.) *To diſproportion, to make unequal.*
Diſputable, *adj.* (qui peut être diſputé.) *Diſputable, which may be brought into controverſy.*
Diſputé, ée, *adj. Diſputed, contended for.*
DISPUTE, *ſ. f.* (action publique dans les écoles pour agiter des queſtions.) *Diſputation.*
☞ Diſpute, (débat, conteſtation.) *Diſpute, debate, controverſy, conteſt, quarrel,* or *difference.*
DISPUTER, *verb. act.* (conteſter pour emporter *ou* pour conſerver) quelque choſe. *To diſpute a thing, to contend for it, to quarrel about it.*
☞ Diſputer le paſſage à quelqu'un, (le vouloir empêcher de paſſer.) *To oppoſe one's paſſage.*
DISPUTER, *verb. neut.* (être en débat, avoir conteſtation.) *To diſpute, contend, quarrel,* or *wrangle.*
☞ Diſputer, (agiter des queſtions.) *To diſpute, to hold a diſputation, to debate.*
☞ Dequoi diſpute-t-on? *What is the matter in controverſy?*
☞ Si on vient à diſputer là-deſſus. *If the matter comes to a diſpute* or *Debate.*
DISPUTER, ſe diſputer, (ſe quereller,) *verb. recip. To wrangle, to quarrel,* or *contend.*
DISPUTEUR, *ſ. m.* (qui diſpute.) *A diſputer, a diſputant.*
DISQUE, *ſ. m.* (palet dont les anciens jouoient.) *Quoit.*
☞ Le diſque, (le corps apparent du ſoleil, *ou* de la lune.) *The diſk of the ſun,* or *moon.*
DISQUISITION, *ſ. f.* (diſcuſſion, examen.) *Diſquiſition, diſcuſſion, ſtrict examination, inquiry,* or *ſearch.*
DISSECTEUR, *ſ. m.* (qui diſſeque.) *Diſſector.*
DISSECTION, *ſ. f.* (action de diſſéquer.) *Diſſection.*
DISSEMBLABLE, *adj.* (différent, qui ne reſſemble point.) *Unlike, different, untreſembling.*
Cela eſt tout-à-fait diſſemblable. *That's quite another thing.*
DISSENSION, *ſ. f.* (mauvaiſe intelligence, diſcorde.) *Diſſenſion, diſcord, diviſion, variance, ſtrife.*
Diſſequé, ée, *adj. Diſſected.*
DISSEQUER, *verb. act.* (faire l'anatomie du corps d'un animal.) *To diſſect, anatomize,* or *cut up a body.*
DISSERTATION, *ſ. f.* (diſcours *ou* traité de quelque matiere.) *Diſſertation, a diſcourſe,* or *tract upon a ſubject.*
DISSIMILAIRE, *adj.* (terme d'anatomie.) *Diſſimilar, unlike.*
DISSIMULATEUR, *ſ. m.* Diſſimulatrice, *ſ. f.* (qui diſſimule.) *Diſſembler.*
DISSIMULATION, *ſ. f.* (feinte, déguiſement.) *Diſſembling, diſſimulation, diſguiſe, hipocriſy, counterfeit.*
Uſer de diſſimulation. *To uſe diſſimulation, to diſſemble.*
Diſſimulé, ée, *adj. Diſſembled, diſguiſed, counterfeited, feigned, pretended.*
☞ Diſſimulé, (fin, couvert, artificieux.) *Diſſembling, cunning, cloſe, counterfeit.*
DISSIMULÉ, *ſ. m.* Une diſſimulée, *ſ. f. A diſſembler, a diſſembling man,* or *woman.*
DISSIMULER, *verb. act.* (feindre, cacher.) *To diſſemble, feign, conceal, diſguiſe, cloak,* or *counterfeit.*
☞ Diſſimuler, (faire ſemblant de ne pas remarquer.) *To diſſemble, to take no notice of.*
DISSIPATEUR, *ſ. m.* diſſipatrice, *ſ. f.* (dépenſier, prodigue.) *A waſter, a profuſe,* or *prodigal man,* or *woman, a ſpendthrift.*
DISSIPATION, *ſ. f.* (action de diſſiper, *ou* de diſperſer.) *Diſſipation, ſcattering, diſperſing.*
☞ Diſſipation, (conſomption, deſtruction.) *Diſſipation, waſte,* or *waſting, deſtruction.*
† D Diſſipation, (diſtraction.) *Diſtractedneſs,* or *wanderingneſs.*
☞ Après la diſſipation de ſon bien. *When he had waſted,* or *ſquander'd away his eſtate.*
Diſſipé, ée, *adj. Diſſipated,* &c. *according to the verb.*
Un eſprit bien diſſipé, (*ou* diſtrait.) *A*

DOLÉ, *adj.* (*from* doler.) *Planed.*

DOLÉANCE, *ſ. f.* (plainte.) *Moanful complaint.*

Faire *ou* conter ſes doléances. *To make one's complaints, to tell one's grievances.*

Dolemment, *adv.* (d'une maniere dolente.) *Wofully, moanfully.*

Dolent, ente, *adj.* (triſte, affligé, plaintif.) *Sorrowful, doleful, woful, moanful, grieved.*

DOLER, *verb. act.* (unir le bois avec la doloire.) *To plane.*

DOLOIRE, *ſ. f.* (inſtrument de tonnelier & de charpentier.) *A planer.*

☞ Doloire, (ſorte de bandage.) *A kind of truſs.*

DOM, V. Don.

DOMAINE, *ſ. m.* (bien, fonds, héritage.) *Domain*, or *demeſn*, *patrimony*, *inheritance.*

Domaine de la couronne. *The King's demeſns, crown-lands.*

Domanial, ale, *adj.* (qui eſt du domaine.) *Of* or *belonging to a demeſne.*

DÔME, *ſ. m.* (piéce d'architecture en forme de coupe renverſée.) *A dome* or *cupola.*

DOMESTICITÉ, *ſ. f.* (état d'un domeſtique.) *The being a ſervant.*

DOMESTIQUE, *adj.* (qui appartient à la maiſon.) *Domeſtick, of* or *belonging to the houſe.*

☞ Animal domeſtique, (*ou* privé.) *A tame creature.*

Affaires domeſtiques, (*ou* privées.) *Domeſtick* or *private affairs.*

DOMESTIQUE, *ſ. m.* (un ſerviteur domeſtique.) *A domeſtick* or *menial ſervant, one of the houſhold.*

☞ Domeſtique, (*ou* famille.) *One's houſe* or *family.*

Domeſtiquement, *adj.* (comme un domeſtique.) *Servant-like, ſervilely.*

☞ Domeſtiquement, (familierement.) *Familiarly.*

DOMICILE, *ſ. m.* (terme de pratique, habitation, maiſon.) *Domicil, dwelling, abode, habitation, houſe.*

Domicilié, ée, *adj. Settled, that dwells in a place.*

DOMICILIER, ſe domicilier, *verb. recip.* (terme de pratique, s'habituer.) *To ſettle* or *habituate in one's place.*

Dominant, ante, *adj.* (qui domine.) *Predominant, reigning.*

Fief-dominant. *A fee* or *manour belonging to a lord paramount.*

DOMINATEUR, *ſ. m.* (qui a autorité ſouveraine.) *Ruler, Lord.*

DOMINATION, *ſ. f.* (puiſſance, empire, autorité ſouveraine.) *Dominion, lordship, ſovereignty, government, rule, power, authority, empire.*

DOMINER, *verb. neut. & act.* (commander, avoir autorité & puiſſance.) *To domineer, to rule* or *govern, to bear rule* or *ſway, to be lord and maſter, to have the maſtery.*

* Une montagne qui domine, (*ou* qui commande) la ville. *A hill that commands the town.*

* Dominer, (en parlant de ce qui paroit le plus parmi pluſieurs choſes.) *To be predominant.*

* Les pluies ont dominé pendant cet été. *There has been a great plenty of rain all this ſummer.*

DOMINICAIN, *ſ. m.* (Religieux de l'ordre de *S. Dominique.*) *A* Dominican, or *white friar.*

DOMINICAINE, *ſ. f. Dominican nun.*

DOMINICAL, ale, *adj.* (qui marque le jour du Seigneur.) *Dominical.*

Ex. La lettre dominicale. *The dominical letter.*

☞ L'oraiſon dominicale, (la priere du Seigneur.) *The Lord's prayer.*

DOMINICALES, *ſ. f. p. Ex.* Prêcher les dominicales. *To preach the ſunday ſermons.*

DOMINO, *ſ. m.* (coëffure des prêtres pendant l'hyver.) *Domino.*

DOMMAGE, *ſ. m.* (perte, préjudice.) *Damage, prejudice, loſs, hurt, detriment, diſadvantage.*

☞ C'eſt dommage, (c'eſt une choſe fâcheuſe, c'eſt un malheur.) *'Tis pity.*

Dommageable, *adj.* (qui apporte du dommage.) *Hurtful, prejudicial, damageable, diſadvantageous.*

DOMPTER, *ou* Domter, V. Donter, *and its derivatives accordingly.*

DON, *ſ. m.* (préſent.) *Gift, preſent, donative.*

☞ Dons *ou* avantages de la nature. *Natural gifts, parts, endowments,* or *advantages.*

DONATAIRE, *ſ. m. & f.* (celui *ou* celle à qui on a fait donation.) *Donee, he* or *ſhe* to whom a thing is given.

DONATEUR, *ſ. m.* Donatrice, *ſ. f.* (celui *ou* celle qui fait une donation.) *A donor,* or *giver.*

DONATION, *ſ. f.* (don fait par acte public.) *Gift, a free-gift, a deed of gift, a donation, a grant.*

Faire donation de ſes biens. *To make over one's goods by deed of gift.*

Les donations de la couronne. *The grants of the crown.*

DONC, *ou* Donque, *conj.* (qui ſert à conclurre.) *Then, therefore.*

DONDON †, *ſ. f.* une groſſe dondon, (*ou* gagui, femme graſſe, belle & rejouie.) *A good fat, jolly woman.*

DONGEON, *ou* DONJON, *ſ. m.* (la partie la plus élevée d'un château.) *A tower* or *platform in the midſt of a caſtle.*

☞ Donjon, (eſpéce de cabinet dans les bâtimens particuliers au-deſſus de la couverture.) *A turret* or *cloſet raiſed on the very top of the houſe.*

DONNE, *ſ. f. pron.* DONE, (mot emprunté de l'Italien, qui ſignifie *Dame*; mais dont on ne ſe ſert en françois, que pour dire une *courtiſane*, une garce.) *A miſs, a lady of pleaſure, a kept miſtreſs.*

☞ DONNE, *pron.* DONE, *ſ. f.* (terme de jeu de cartes, maniere de donner, de diſtribuer les cartes.) *Deal, dealing.*

Perdre ſa donne. *To loſe deal.* Changer ſa donne. *To change dealing.*

Donné, ée, *adj. Given*, &c. V. Donner.

DONNER, *verb. act.* (faire don, *ou* préſent.) *To give* or *preſent with, to make a preſent; to beſtow.*

☞ Donner, livrer. *To give* or *deliver.*

☞ Donner, au jeu de cartes. *To deal.*

☞ Donner caution *ou* répondant. *To put in bail.*

☞ Donner, (payer.) *To give* or *pay.*

☞ Donner (*ou* engager) ſa parole. *To paſs one's word, to engage.*

☞ Donner, (cauſer, faire avoir.) *To give, cauſe,* or *create.*

☞ Donner la fievre. *To put in a fever.* Donner du dégoût. *To create a diſguſt.*

☞ Donner, (inſpirer quelque paſſion, &c.) *To inſtil, inſpire,* or *infuſe.*

DONNER ☞, *neut.* ſe donner, *recip.* (heurter, frapper, toucher.) *To ſtrike, beat,* or *hit.*

* Se donner de la tête contre les murs, *ou* contre la muraille, (prendre inutilement beaucoup de peine.) * *To beat one's head againſt the wall.*

☞ Donner du nez en terre, V. Nez.

☞ Le ſoleil donne (*ou* luit) à plomb ſur leurs têtes. *The ſun ſhines perpendicularly upon their heads.*

☞ Donner (*ou* ſacrifier) ſa vie pour ſon Roi. *To lay down*, or *ſacrifice one's life for one's King.*

* Donner la mort, (cauſer un extrême déplaiſir.) *To break one's heart.*

☞ Donner, (accorder, octroyer.) *To give* or *grant.*

☞ Donner, (attribuer.) *To aſcribe* or *father upon.*

☞ Donner de bons exemples à quelqu'un. *To ſet good examples before one.*

☞ Donner avis, donner part, donner la nouvelle de quelque choſe. *To give advice, to adviſe, to inform, to give an account, to ſend the news, to ſend word.*

☞ Donner des caſſades, donner la baye à quelqu'un. *To put a ſham upon one.*

☞ Donner la main, V. Main.

☞ Donner jour, (marquer, aſſigner un certain jour.) *To appoint* or *name a day.*

Donner rendez-vous, donner aſſignation. *To give an aſſignation.*

☞ Donner ſon tems à l'étude. *To beſtow one's time upon books.*

☞ En donner à garder, (en faire accroire.) *To put upon one, to make one believe.*

☞ Donner à entendre, (faire entendre.) *To give to underſtand.*

☞ Donner à connoître, (faire connoître.) *To let one know, to make* or *give to underſtand.*

☞ Donner de main en main. *To hand.*

☞ Donner le bon jour à quelqu'un, (lui ſouhaiter le bon jour.) *To bid* or *wiſh one good morrow.*

☞ Donner congé, V. Congé.

☞ Donner fond, (terme de marine.) *To caſt anchor.*

☞ Donner à travers quelque banc, en terme de marine. *To run a ground, to ſtrike.*

☞ Donner à penſer à quelqu'un, (lui donner ſujet de penſer, l'embarraſſer.) *To puzzle one.*

* Ne ſçavoir où donner de la tête, *ou* de quel bois faire fléche. *Not to know which way to turn one's ſelf, to be put to one's laſt ſhifts.*

☞ Donner belle, V. Belle.

Je donne ma tête à couper, ſi cela arrive. *I will forfeit my head if that come to paſs.*

☞ Je vous donnerai un moyen pour l'appaiſer. *I will ſhew you a way to appeaſe him.*

☞ Donner, aller à la charge contre l'ennemi.) *To charge, to engage, to fight, to ſet* or *fall upon the enemy.*

Les ſoldats étoient dans l'impatience de donner. *The ſoldiers were eager to fight.*

☞ Je le donne au plus habile à mieux faire, (je le défie de faire mieux.) *I challenge* or *defy the beſt man to do it better.*

☞ Donner de l'épée dans le ventre à quelqu'un. *To run one through the guts.*

☞ Donner des éperons à un cheval, donner des deux. *To clap ſpurs to one's horſe.*

☞ Donner au but, (rencontrer, deviner la difficulté d'une affaire.) *To hit the*

hark, to hit the nail on the head.

☞ Donner (*ou* tomber) dans une embuſcade. *To fall into an ambuſcade.*

* Donner dans le piége, dans le panneau, dans les toiles, (ſe laiſſer attraper.) *To fall into the ſnare, to bite on the hook, to be trapp'd* or *caught.*

☞ Donner un livre au public, le faire imprimer. *To print, put out,* or *publish a book.*

☞ Donner le nom à un enfant, (le tenir ſur les fonts.) *To ſtand godfather to a child.*

☞ Donner de la terreur à quelqu'un. *To ſtrike one with terror.*

☞ Donner du plaiſir. *To pleaſe, to be pleaſing.*

☞ Donner un bon ou un mauvais ſens à une choſe. *To put a good* or *bad conſtruction upon a thing.*

Vous donnez à mes paroles un ſens tout contraire. *You put a quite contrary conſtruction upon my words.*

Donner carriere à un cheval, (le pouſſer à toute bride.) *To run full ſpeed.*

* Donner carriere à ſon eſprit. *To give full liberty* or *free ſcope to one's fancy.*

☞ Se donner carriere, (ſe donner trop de liberté.) *To allow one's ſelf* or *to take too much liberty.*

☞ Il faut donner ou accorder quelque choſe à ſon importunité. *Something muſt be yielded to his importunity.*

☞ Après avoir tant donné à la civilité & à l'honnêteté, il eſt juſte que je ſonge à mes affaires. *Having done ſo much hitherto, in point of kindneſs and civility, it is high time for me to come to my own concerns.*

☞ Donner de la peine. *To trouble, to put to trouble.*

☞ Donner les chiens, (les lâcher, en terme de chaſſe.) *To caſt* or *throw off, to ſlip the dogs*

* † On lui a donné ſon ſac & ſes quilles, on l'a congedié. *He is put away or turned out, they have ſent him packing away.*

☞ Donner dans le ſens de quelqu'un, (le rencontrer de ſon ſentiment, *ou* s'y conformer.) *To be of the ſame mind with one.*

☞ Donner dans le ſens de quelqu'un, (le comprendre.) *To apprehend on'es meaning.*

☞ Donner dans le bon ſens. *To be in the right, to act according to reaſon.*

☞ Donner dans les fariboles. *To give credit to tales.*

☞ Donner tout aux apparences. *To go altogether by outward appearences.*

☞ Il n'eſt pas homme a donner là dedans, c'eſt-à-dire à entrer dans ce deſſein. *He will never engage in that buſineſs.*

Il donne à tout. *He ſtrikes at every thing.*

* Donner un méchant jour aux actions des gens. *To miſrepreſent other people's actions, to make them look worſe than they are.*

☞ La vraie galanterie fait donner une vue agréable à des choſes fâcheuſes. *True gallantry has a way of making ſad things look pleaſant.*

☞ Donner entrée à l'air. *To let in the air.*

☞ Si la vente donne, (en terme de marchand.) *If the commodity ſells well.*

☞ Il en donne à tout le monde. *He makes a fool of every body, he ſerves all people alike.*

☞ Un vin qui donne à la tête, (vin fumeux.) *Wine that flies up into one's head, ſtrong, heady wine.*

Donner, *neut.* (rapporter abondamment, en parlant des arbres.) *To bear well.*

☞ Le bled a bien donné cette année. *Corn has been very pleney this year.*

DONNER, ſe donner, *verb. recip.* à quelqu'un, (s'attacher à ſon ſervice.) *To give up,* or *addict one's ſelf to one.*

☞ Se donner à quelqu'un (ſe mettre ſous ſa domination.) *To put one's ſelf under one's dominion, to ſubmit to him.*

☞ Se donner du bon temps, ſe divertir. *To make much of one's ſelf, to paſs away one's time merrily.*

☞ Se donner garde, ou de garde, (ſe défier.) *To beware, to take heed, to look about one's ſelf.*

☞ Se donner de garde de faire quelque choſe, (s'empêcher de la faire.) *To be ſure not to do a thing.*

☞ Il s'en donne le tort. *He takes the blame upon himſelf.*

☞ S'en donner, (faire la débauche.) *To drink briskly, to take a large cup.*

☞ Elle s'en fait donner. *She has one that does her buſineſs for her.*

DONNEUR, *ſ. m.* (qui donne.) *Giver.*

Un donneur de bons jours. *A man of words only.*

DONNEUSE, *ſ. f. Giver, a woman apt to give.*

C'eſt une grande donneuſe de ce qui ne lui coûte rien. *She is very free of other peoples purſes.*

DONT, (particule qui ſe met au lieu du génitif *ou* de l'ablatif, pour *de qui, duquel,* & *de laquelle, deſquels & deſquelles.*) *Whereof, of whom.*

☞ C'eſt l'homme du monde dont je fais le plus d'eſtime. *This is the man i have the greateſt eſteem for.*

C'eſt la femme du monde dont je me ſoucie le moins. *She is the woman that i leaſt care for.*

☞ Dont, (ſignifie auſſi avec lequel, avec laquelle, *&c.*) *Wherewith.*

Voici l'épée dont il s'eſt battu. *This is the ſword wherewith he fought,* or *he fought withal.*

☞ Ce dont je vous ai parlé, *ou* dequoi je vous ai parlé. *That i told you of.*

☞ Ce dont il s'agit, *ou* dequoi il s'agit. *The buſineſs in hand.*

C'eſt ce dont il s'agit maintenant entre nous. *That's it we are now about.*

Tout ce dont il s'agit ne monte pas à dix écus. *The whole amounts not to ten crowns.*

Dontable, *adj.* (qui peut être donté.) *Tamable, governable.*

* Donté, ée, *adj. Tamed,* &c. V. *The verb.*

DONTER, dompter *ou* domter, *verb. act.* (aſſujétir les animaux.) *To tame, to break.*

Donter un lion. *To tame a lion.*

Donter un cheval. *To break a horſe.*

* Donter, ſubjuguer, mettre ſous ſa loi.) *To ſubdue* or *conquer, to overcome* or *vanquiſh.*

DONTEUR, *ou* domteur, *ſ. m.* (qui donte.) *Tamer, vanquiſher,* or *conqueror.*

DONZELLE †, *ſ. f.* (terme odieux pour demoiſelle.) *A damſel* or *laſs, a gentlewoman in a ſlighting ſenſe.*

DORADE, *ſ. f.* (ſorte de poiſſon de mer.) *The goldfiſh* or *goldenis.*

Doré, ée, *adj.* (*from* dorer.) *Gilt,* or *gilt over,* &c. V. *the verb.*

* Doré, (d'un jaune brillant.) *Golden, of gold colour.*

† Dorenavant, *ou* doreſnavant, *adv.* (deſormais, à l'avenir.) *Hereafter, henceforth, for the future.*

DORER, *verb. act.* (enduire d'or moulu.) *To gild* or *gild over.*

Dorer un pâté, (l'enduire de blancs & de jaunes d'œufs.) *To waſh a pye over with eggs.*

DOREUR, *ſ. m.* (artiſan qui dore.) *A gilder.*

DOREUSE, *ſ. f. A gilder's wife* or *widow.*

Dorloté, ée, *adj. Pampered, made much of, cockered.*

DORLOTER, *verb. act.* (Délicater, traiter délicatement.) *To pamper, to make much of, to cocker.*

DORLOTER, ſe dorloter, *verb. recip. To pamper one's ſelf, to make much of one's carcaſs.*

Dormant, ante, *adj.* (qui dort.) *Sleeping.*

* Eau dormante, qui ne coule point. *Still, ſtanding,* or *ſtagnant water.*

☞ Je m'imaginois en dormant d'être Roi. *I fancy'd in my ſleep that i was a King.*

DORMEUR, *ſ. m.* dormeuſe, *ſ. f. A ſleeper, a ſleepy man* or *woman.*

DORMIR, *verb. neut.* (repoſer, être dans le ſommeil.) *To ſleep, to be fallen a ſleep, to repoſe.*

☞ Dormir d'un leger ſomme, ſommeiller. *To ſlumber.*

☞ Dormir l'après dinée. *To take a nap after dinner.*

* Dormir, (en parlant d'un ſabot, d'une toupie qui tourne imperceptiblement.) *To ſpin as a top does.*

* Dormir, (en parlant de l'eau.) *To be ſtill* or *ſtanding.*

☞ Faire des contes à dormir debout. *To tell idle tales,* or *old womens ſtories.*

* Laiſſer dormir ſes reſſentimens. *To lay aſide one's reſentments.*

☞ Le chat dort tant, qu'enfin il ſe reveille. *The ſleepy cat at length awakes.*

Dormitif, *adj.* & *ſubſt.* (qui provoque à dormir.) *Soporifick*

DOROIR, *ſ. m.* (broſſe de pâtiſſier & de boulanger.) *A paſtry-cook's* or *baker's brush.*

DORTOIR, *ſ. m.* (lieu dans les Couvens où couchent les Religieux.) *Dorter,* the ſleeping room in a Monaſtery.

DORURE, *ſ. f.* (*from* dorer.) *A gilding.*

☞ Dorure de pâtiſſerie. *A waſhing over with eggs,* or *the beating eggs, wherewith paſtry-cooks waſh their pies over.*

DOS, *ſ. m.* (partie de derriere de l'animal & de certaines choſes.) *Back.*

☞ Le dos d'une montagne. *The ridge of a hill.*

☞ Mettre tout ſur le dos de quelqu'un, (au propre & au figuré.) *To lay all upon one's back.*

* † Battre quelqu'un dos & ventre, (le battre extrêmement.) *To beat one ſoundly, to maul him, to rib-roaſt him.*

* Tourner le dos, (s'en aller.) *To be gone.*

* Tourner le dos, (s'enfuir.) *To run away, to betake one's ſelf to flight,* or *to one's heels.*

* Tourner le dos à quelqu'un, l'abandonner. *To forſake one.*

La fortune lui a tourné le dos. *Fortune has left him in the lurch.*

☞ Monter un cheval à dos, *ou* à poil, (c'eſt-à-dire, ſans ſelle.) *To ride a horſe without a ſaddle.*

☞ Peigne à dos, (qui n'a point de champ.) *A half-cut comb.*

☞ Bateau fait à dos d'âne. *A ſharp-bottomed boat.*

Voûte à dos d'âne. *A ſharp-raiſed vault.*

DOSE, *ſ. f.* (certaine quantité de médicament.) *Doſe.*

DOSSE, *ſ. f.* (groſſe planche de bois qui ſert à des clôtures, qui n'eſt ſciée que d'un côté & qui de l'autre a quelque aubier *ou* écorce.) *A ſlitch.*

DOSSIER, *ſ. m.* (*from* dos; partie d'une chaiſe *ou* d'un banc qui ſert à s'appuyer.) *The back* of a chair *or* form.

☞ Doſſier d'un lit. *The head-board of a bed.*

☞ Doſſier *ou* fond de caroſſe. *The back of a coach.*

☞ Doſſier, (terme de pratique; pluſieurs piéces attachées) ſous une même cotte *ou* étiquette.) *A bundle.*

DOSSIERE, *ſ. f.* (partie du harnois d'un limonier de charrette.) *Ridgeband.*

DOT, *ſ. f.* (le bien qu'une femme apporte en mariage.) *Dowry* or *portion*, money goods, *or* lands given with the wife in marriage.

Dotal, ale, *adj.* (qui appartient à la dot. *Of* or *pertaining to a dowry* or *portion.*

DOTER, *verb. act.* (donner une dot à une fille.) *To endow, to give a portion.*

Doter une fille, (lui donner une dot.) *To portion a daughter, to give her a portion.*

☞ Doter une Égliſe, (établir un certain revenu pour des uſages pieux.) *To endow a Church.*

D'où, V. Où.

DOUAIRE, *ſ. m.* (*from* Dot, ce que le mari donne à la femme en faveur du mariage.) *Jointure, ſettlement.*

Aſſigner le douaire. *To make a jointure* or *ſettlement.*

Il lui a aſſigné dix mille écus de douaire. *He has ſettled ten thouſand crowns upon her.*

☞ Douaire coutumier, *ou* établi par la coutume.) *Dowry*, that which the Law gives the wife after the death of her husband, if he ſettled nothing upon her by marriage.

Douaire, préfix, (rente *ou* revenu d'une terre, *ou* ſomme d'argent affecté au douaire d'une femme.) *Frank-bank.*

DOUAIRIERE, *ſ. f.* (veuve qui jouit du douaire.) *Dowager.*

DOUANE, *ſ. f.* (lieu où les marchandiſes payent des impots.) *A cuſtom-houſe.*

☞ Douane, (le droit que payent les marchandiſes.) *Cuſtom.*

DOUANIER, *ſ. m.* (Officier de la douane.) *An Officer of the cuſtom-houſe.*

DOUBLE, *adj.* (qui contient une fois autant.) *Double.*

* Double, (diſſimulé, traitre.) *Double, deceitful, treacherous.*

☞ Acte double. *Double* or *duplicate writing.*

* Double, *ou* grand fripon. *A great* or *arrant knave.*

DOUBLE, *ſ. m.* (une fois autant.) *Double, a double part, twofold, twice the value.*

Payer le double de ce qu'on doit. *To pay as much more as is due, to pay more than is due by half.*

Payer au double. *To pay twice the value.*

☞ Le double d'un écrit. *The double, duplicate,* or *copy of a writing.*

* † Jouer à quitte *ou* double, (hazarder tout pour ſe tirer d'une affaire.) *To venture to win the horſe* or *loſe the ſaddle.*

☞ Mettre en double, (doubler.) *To double, to fold into two.*

☞ Double, (monnoie qui vaut deux deniers.) *A* French *braſs coin worth two deniers.*

Doublé, ée, *adj. Doubled*, &c. V. Doubler.

DOUBLEAU, *ſ. m. Ex.* Doubleaux de voûte, (arcs qui étant poſés directement d'un pilier à un autre, forment les voûtes.) *The great* or *chief arches of a vault.*

Doublement, *adv.* (une fois autant.) *Doubly.*

☞ Doublement, (pour deux raiſons, en deux manieres.) *Doubly, two ways.*

DOUBLER, *verb. act.* (mettre le double *ou* mettre en double.) *To double.*

☞ Doubler, (mettre une étoffe contre une autre.) *To line.*

☞ Doubler, (multiplier, augmenter le nombre.) *To double, multiply,* or *increaſe.*

* Doubler une comédie, (travailler ſur un ſujet qu'un autre traite, *ou* a traité depuis peu.) *To write a play upon a ſubject that has been blown upon.*

☞ Doubler le cap, (terme de marine.) *To double the cape.*

☞ Doubler ſon argent. *To get half in half.*

☞ Doubler le pas, (aller plus vîte.) *To mend one's pace, to go faſter.*

DOUBLET, *ſ. m.* (terme de jeu de dez.) *Doublets*, at dice.

DOUBLON, *ſ. m.* (piſtole d'Eſpagne.) *A* Spanish *piſtole.*

☞ Doublon, (terme d'Imprimerie, faute des ouvriers quand ils compoſent deux fois la même choſe.) *A double* in Printing, a thing compoſed twice.

DOUBLURE, *ſ. f.* (étoffe dont une autre eſt doublée.) *A lining.*

DOUCAIN, *ſ. m. écriv. & pron.* douçain, (ſorte de pommier.) *A kind of apple-tree.*

DOUCE, *ſ. f.* (piéce de bois qui ſert à la conſtruction d'un tonneau.) *Clap-board* or *ſide-board* of a cask *or* tub.

DOUCE. *'Tis the feminine of* doux.

Douceâtre, *adj.* (qui eſt d'une douceur fade.) *Sweetiſh* or *luſcious.*

Doucement, *adv.* (d'une maniere douce, ſans bruit, *ou* lentement.) *Softly, gently.*

☞ Doucement, (paiſiblement.) *Quietly, peaceably, calmly.*

☞ Doucement, (ſans emportement, ſans rudeſſe.) *Gently, mildly, ſoftly, lovingly, kindly.*

☞ Doucement, (ſans murmure.) *Meekly, patiently.*

☞ Doucement, (délicatement.) *Softly, gently, tenderly.*

☞ Gagner ſa vie tout doucement. *To pick out a livelihood, to make ſhift to live.*

Doucereux, euſe, *adj.* (qui eſt doux ſans être agréable.) *Sweet, luſcious.*

* Doucereux, (qui paroît trop doux & affecté, en parlant des perſonnes & des choſes propres aux perſonnes.) *Whining, affected, preciſe.*

DOUCEREUX, *ſ. m. A whining lover, an affected beau.*

DOUCET †, *ſ. m.* Doucette, *ſ. f.* (qui fait le ſage, *ou* la fille ſage.) *A counterfeit piece of modeſty, one that looks demure, as if butter could not melt in his* or *her mouth.*

DOUCETTE, *ſ. f.* (ſorte d'herbe à ſalade.) *Corn-ſallet.*

DOUCEUR, *ſ. f.* (qualité de ce qui eſt doux.) *Sweetneſs.*

☞ Aimer les douceurs, (*ou* les choſes douces.) *To love ſweet things.*

☞ Douceur au toucher. *Softneſs.*

* Douceur du langage. *Sweetneſs* or *ſmoothneſs of expreſſion, ſweet* or *pleaſant language.*

* Douceur, (façon d'agir douce.) *Lenity, indulgence, gentleneſs, ſoftneſs.*

* Douceur, (commodité, plaiſir, aiſe.) * *Sweetneſs*, or *ſweets, comfort, pleaſure, delight.*

* Douceur, (petit avantage *ou* profit.) *Advantage, profit.*

Faites cela, & il y aura quelque petite douceur pour vous. *Do that, and there will be ſomething for you.*

☞ Une médecine qui purge avec douceur. *A gentle purge, a phyſick that purges gently.*

* Douceur de naturel *ou* d'humeur. *Sweetneſs, gentleneſs, ſoftneſs, mildneſs, eaſineſs of temper, humour* or *nature, good nature, ſweet temper.*

Elle a une grande douceur. *She is of a mighty ſweet temper.*

* Avoir une trop grande douceur (*ou* trop d'indulgence) pour ſes enfans. *To be too much indulgent to one's children.*

* Douceurs, (en terme d'amour, cajoleries, paroles flateuſes.) *Sweet, flattering, coaxing expreſſion.*

Conter *ou* dire des douceurs à une femme, (la cajoler.) *To entertain a woman with ſweet flattering expreſſions*, or *with amorous nonſenſe, to coaxe, cajole*, or *flatter a woman.*

DOUCHE, V. Douge.

DOUCINE, *ſ. f.* (terme d'architecture, cymaiſe *ou* gueule droite & renverſée.) *Cymatium, goln*, or *throat, an ogee* or *wave in architecture.*

Doué, ée, *adj. Jointured, that has a jointure, ſettled upon her*, &c. V. Douer.

DOUER, *verb. act.* (donner, aſſigner un douaire.) *To jointure, to make a ſettlement* or *jointure.*

Il a doué ſa femme de dix mille écus. *He has ſettled ten thouſand crowns upon his wife, he has jointured his wife with ten thouſand crowns.*

☞ Douer, (avantager, pourvoir, orner, en parlant des graces qu'on reçoit du Ciel *ou* de la nature.) *To endow, to beſtow upon.*

Dieu l'a doué d'une grande vertu. *God has endow'd him with a great virtue.*

DOUGE, *ſ. f.* (épanchement d'eaux chaudes minérales ſur une partie malade pour la ſoulager.) *Pumping*, as they do at the bath.

Donner la douge à quelqu'un. *To pump one.*

Recevoir *ou* prendre la douge *ou* la douche. *To be pump'd.*

DOUILLE, *ſ. f.* (fer qu'on met au bout d'enbas d'une pique, d'une halebarde.) *The ſocket* of a pike, an halbert, &c.

DOUILLET, ette †, *adj.* (délicat, avec affectation.) *Tender, nice, that cannot bear with the leaſt inconveniency.*

☞ Douillet, doux & mollet, tendre & délicat, en parlant des choſes. *Soft, tender.*

Douillettement, *adv.* (délicatement.) *At eaſe, ſoftly, tenderly.*

DOULEUR, *ſ. f.* (mal que ſouffre le corps.) *Pain, ach* or *ake, ſoreneſs, ſtitch.*

☞ Les douleurs de l'enfantement. *The throws* or *pangs in childbirth.*

☞ Douleur ſubite, violente, & aiguë, (élancement.) *Twitch* or *twinge.*

* Douleur, mal, affliction d'eſprit. *Pain, grief, ſorrow, affliction, torment, anguish.*

DOULOIR †, ſe douloir, V. ſe Plaindre.

Douloureuſement, *adv.* (avec douleur.) *Heavily, wofully, grievouſly, cruelly, ſadly.*

Douloureux, euſe, *adj.* (qui cauſe de la douleur.) *Painful, grievous*, or *ſmarting.*

* Douloureux, affligeant. *Dolorous, painful, ſorrowful, ſad, woful.*

☞ Douloureux, (qu'on ne ſauroit toucher ſans cauſer de la douleur.) *Tender.*

DOUTE, *ſ. m.* (incertitude.) *Doubt, queſtion,*

tion, *doubtful thing, uncertainty.*

Mettre *ou* revoquer en doute, (douter.) *To call in* or *into queſtion, to doubt* or *queſtion.*

Sans doute, aſſurément. *Without doubt, without queſtion, no doubt, no queſtion, doubtleſs, queſtionleſs.*

Doute, ſcrupule. *Doubt, ſcruple.*

Doute, irréſolution d'eſprit. *A doubt, quandary, irreſolution,* or *ſuſpence.*

Doute, crainte, ſoupçon. *Fear, apprehenſion, miſgiving, ſuſpicion.*

DOUTER, *verb. neut.* (être dans l'incertitude.) *To doubt* or *queſtion.*

DOUTER, ſe douter d'une choſe, *verb. recip.* (croire ſur quelque apparence, conjecturer.) *To have a inkling of a thing, to conjecture* or *ſuſpect it, to think.*

Je me doutois bien qu'il ne viendroit pas. *I thought he would not come.*

Se douter, (ſoupçonner, ſe défier, craindre.) *To ſuſpect, miſtruſt,* or *fear.*

Douteuſement, *adv.* (avec doute.) *Doubtfully, in a doubtful manner, uncertainly.*

Douteuſement, ambigument. *Ambiguouſly, doubtfully, obſcurely.*

Douteux, euſe, *adj.* (incertain.) *Doubtful, dubious, uncertain.*

Douteux, ambigu. *Dubious, ambiguous, obſcure.*

Piéce d'argent douteuſe. *A piece of money that looks ſuſpicious.*

DOUVE, *ſ. f.* (piéce de bois dont on fait les tonneaux, les cuves, *&c.*) *Staff*, in the plural *ſtaves.*

DOUX, douce, *adj.* (agréable au goût, *ou* à l'odorat.) *Sweet.*

Eau douce, qui n'eſt pas ſalée. *Freſh water.*

Potage qui eſt trop doux, (où il n'y a pas aſſez de ſel.) *A postage that is not ſalt enough.*

Doux, agréable à l'oreille. *Sweet, pleaſant.*

Doux, agréable au toucher. *Soft.*

Doux, (en parlant des chevaux, & autres voitures.) *Eaſy.*

Doux, (en parlant de l'air.) *Sweet, mild.*

Un doux zéphire, un petit vent frais. *A gentle gale.*

Une pluie douce. *A gentle rain.*

Doux, tranquille. *Soft, quiet, eaſy.*

* Doux, (humain, traitable, affable, benin, clément.) *Gentle, mild, meek, ſweet-natured, of a ſweet temper, tractable, affable.*

Un billet doux, (*ou* galant.) *A love-letter, a billet-doux.*

Faire les yeux doux à une femme, lui faire l'amour. *To be ſweet upon a woman, to make love to her.*

* Faire les doux yeux à quelqu'un, (le regarder amoureuſement.) *To look amorouſly upon, to caſt an amorous* or *languiſhing look upon him.*

* Un ſtile doux, aiſé, & coulant. *A free eaſy ſtile, a ſoft way of writing.*

* Doux, agréable à l'eſprit. *Sweet, pleaſant, agreeable, charming, comfortable.*

* Une taille-douce, (gravure faite ſur le cuivre.) *A braſs-cut.*

*† Médecin d'eau douce. *A Medicaſter, a young, raw,* or *unexperienced Phyſician.*

Doux, *adv.* (doucement.) *Softly, genily.*

Cheval qui va fort doux, (*ou* d'une maniere fort aiſée.) *A horſe that goes very eaſy.*

† Filer doux, donner de douces paroles. *To give fair words.*

† Tout-doux. *Softly.*

DOUZAIN, *ſ. m.* (un ſou.) *A baſe coin of old worth twelve deniers*, or *a* French *penny.*

DOUZAINE, *ſ. f.* (nombre de douze.) *Dozen* or *twelve.*

Demi-douzaine. *Half a dozen.*

*† Un Poëte à la douzaine, un méchant Poëte. *A Poetaſter, a paultry, ſorry,* or *ſcurvy Poet.*

DOUZE, *adj.* (de nombre.) *Twelve.*

Douze, (*ou* douzieme.) *Twelfth.*

Douzieme, *adj.* (nombre d'ordre.) *Twelfth.*

Douziemement, *adv.* (en douzieme lieu.) *Twelfthly, in the twelfth place.*

DOYEN, *ſ. m.* (titre de dignité Eccléſiaſtique.) *A Dean.*

Doyen, (le plus ancien en reception dans un corps.) *The eldeſt* in a corporation *or* ſociety.

† Doyen, (à l'égard de l'âge.) *Senior.*

DOYENNÉ, *ſ. m.* (dignité de Doyen dans une Égliſe.) *Deanſhip*, or *deanry.*

D R

DRACHME, V. Dragme.

DRAGÉE, *ſ. f.* (fruits ſecs couverts de ſucre.) *Sugar-plumbs.*

Dragée, (mêlange de graines qu'on donne aux chevaux.) *Meſlin.*

Dragée (menu plomb, pour tirer aux oiſeaux.) *Small-ſhot.*

*† Écarter la dragée, (laiſſer échapper de petites parties de ſalive en parlant.) *To ſputter upon folks.*

DRAGEOIR, *ſ. m.* (boëte à dragée.) *A comfit-box.*

DRAGIER †, *ſ. m.* (boëte à dragée.) *A ſugar-plumb-box.*

DRAGME, *ſ. m.* (la huitieme partie d'une once.) *Drachm*, or *dram.*

DRAGON, *ſ. m.* (eſpéce de ſerpent.) *Dragon.*

Dragon, cavalier qui combat à pied & à cheval. *A dragoon.*

Dragon, (tache qui vient à la prunelle de l'œil.) *A cataract.*

DRAGUE, *ſ. f.* (orge cuite qui demeure dans le braſſin après qu'on en a tiré la biére.) *Grains.*

DRAMATIQUE, *adj.* (qui regarde le théâtre.) *Dramatick, comical, belonging to plays.*

DRAMATIQUE, *ſ. m.* (la poëſie dramatique.) *Dramatick poeſy.*

DRAME, *ſ. m.* (piéce de théâtre.) *Drama, a play.*

DRAP, *ſ. m.* (eſpéce d'étoffe de laine.) *Cloth, woollen cloth.*

Gros drap. *Drap.*

Drap, (*ou* linceul de lit.) *A ſheet* for a bed.

Drap mortuaire. *The pall.*

*† Mettre une perſonne en beaux draps blancs, le railler, découvrir ſes défauts. *To jeer one out of his skin, to ſet him out in his proper colours.*

Drapé, ée, *adj. Hung with black* or *mourning*, &c. V. Draper.

DRAPEAU, *ſ. m.* (haillon.) *Rag.*

Drapeaux, pour emmaillotter un enfant. *Clouts.*

Drapeau, enſeigne d'Infanterie. *Colours.*

DRAPER, *verb. act.* (terme de drapier, faire du drap.) *To make cloth.*

Draper des bas. *To mill ſtockings.*

Draper, (couvrir de drap de deuil.) *To put in black, to cover* or *hang with mourning.*

*† Draper, railler fortement quelqu'un. *To jeer* or *banter.*

Draper, (*ou* vêtir les figures, en terme de peinture.) *To make the drapery of pictures, to clothe the pictures.*

DRAPERIE, *ſ. f.* (métier de faire des draps.) *Cloth-trade.*

Draperie, repréſentation des habits en peinture. *Drapery.*

DRAPIER, *ſ. m.* (qui fait des draps.) *A Cloth-maker.*

Drapier, marchand de drap. *A draper* or *woollen-draper.*

DRECHE, *ſ. f.* (grain moulu pour faire de la biére.) *Malt.*

DRESSE, *ſ. f.* (morceau de cuir pour redreſſer le ſoulier quand il tourne.) *A piece of leather to underlay a ſhoe that goes awry.*

Mettre une dreſſe à un ſoulier. *To underlay a ſhoe.*

Dreſſé, ée, *adj. Made ſtraight, &c. according to the verb.*

DRESSER, *verb. act.* (rendre droit.) *To make ſtraight.*

Dreſſer, (lever, tenir *ou* faire tenir droit.) *To raiſe* or *ſet up.*

Dreſſer (ériger, élever) des ſtatues, des trophées. *To erect, ſet up,* or *raiſe ſtatues, trophies*, &c.

Dreſſer une tente. *To ſet up* or *pitch a tent.*

* Dreſſer (*ou* diriger) ſon intention. *To direct one's intention.*

* Dreſſer ſa marche (tourner droit) vers quelque endroit. *To direct* or *ſteer one's courſe towards a place.*

Dreſſer (*ou* tendre) un lit. *To ſet up a bed.*

Dreſſer les oreilles. *To prick up one's ears.*

Dreſſer un écrit, (le mettre par écrit dans la forme néceſſaire.) *To draw* or *draw up a writing.*

Dreſſer, (inſtruire, former, façonner.) *To train up, to inſtruct, to bring up, to diſcipline.*

Dreſſer un cheval. *To manage a horſe.*

Dreſſer un livre, (en terme de Relieur, le battre uniment.) *To beat a book well.*

Dreſſer la vigne. *To dreſs a vine.*

Dreſſer (préparer) le potage. *To diſh up the pottage.*

Dreſſer un arbre. *To trim up a tree.*

Dreſſer (*ou* étendre) du linge. *To pull out linnen.*

Dreſſer, (*ou* tendre) des embuches à quelqu'un. *To lay in ambuſh for one, lie in wait for him.*

DRESSER, *verb. neut. Ex.* Ses cheveux lui dreſſent. *His hair ſtands up*, or *riſes an end, his hair ſtares.*

Cela me fit dreſſer les cheveux. *That made my hair ſtand* or *riſe an end.*

DRESSER, ſe dreſſer, *verb. recip.* (ſe tenir droit.) *To ſtand* or *ſtand up, to riſe.*

DRESSOIR, *ſ. m.* (eſpéce de buffet.) *A ſide-board.*

DRILLE, *ſ. m.* un bon drille, (un bon compagnon.) *A good jovial fellow.*

Un pauvre drille. *A poor fellow, a poor wretch.*

Drille, (roure, ſorte de chêne.) *An oak.*

DRILLER †, *verb. neut.* (courir vîte.) *To poſt* or *ſcour away, to march off in haſte.*

DROGUE, *ſ. f.* (marchandiſe que vendent les épiciers.) *A drug.*

*† Drogue, (ce qui eſt mauvais en ſon eſpéce.) *Drug* or *ſorry commodity.*

Drogue, *adj. Ex.* Eau drogue, (*ou* médicinale.) *Phyſical* or *medicinal waters.*

Drogué, *adj. Phyſicked.*

DROGUER, *verb. act.* (médicamenter.) *To phyſick.*

DROGUER, ſe droguer, *verb. recip.* (ſe médicamenter.) *To take a great deal of phyſick, to take many ſlops.*

DROGUET, *ſ. m.* (ſorte d'étoffe.) *Drugget*, a ſort of ſtuff.

DROGUIER, *ſ. m.* (buffet d'un naturaliſte curieux.) *A virtuoſo's cabinet*, or *cheſt of drawers.*

DROGUISTE, *ſ. m.* (vendeur de drogues.) *A druggiſt.*

DROIT, droite, *adj.* (qui n'eſt pas courbé.) *Right, ſtraight, direct.*

* Droit, juſte, équitable. *Honeſt, right, upright, ſincere, righteous, juſt.*

* Droit, en parlant du ſens, de la raiſon. *Good, ſound*, or *clear.*

☞ Droit, qui n'eſt pas couché, qui eſt debout. *Up, upright, ſtanding.*

Tenir la tête droite. *To hold up one's head.*

☞ Il a la jambe droite, & toute d'une venue. *His leg is all of a ſize.*

☞ Le chemin d'ici-là eſt tout droit. *The way leads directly thither.*

☞ Cheval qui eſt droit, qui ne boite pas. *A horſe that is not lame.*

☞ Droit, le contraire de gauche. *Right*, oppoſition to *left.*

DROIT, *ſ. m.* (équité, juſtice, raiſon.) *Equity, right and reaſon, juſtice.*

☞ Droit, (loi écrite ou non écrite. *Law.*

Le droit des gens. *The law of nations.*

Le droit civil, canon, & coutumier. *Civil, canon, and common law.*

Jouer le droit du jeu. *To play the right of the game.*

☞ Droit, autorité, pouvoir. *Right, power, authority.*

☞ Droit, prérogative. *Right, prerogative, privilege.*

☞ Droit, prétention fondée ſur quelque titre. *Right, claim, title.*

☞ Droit, ſalaire ordonné pour certaines vacations. *Fee.*

☞ Droit, impoſition établie pour les beſoins de l'État. *Duty, tax, cuſtom.*

A bon droit, *adv.* (avec raiſon.) *Not without a cauſe, juſtly, deſervedly.*

DROIT, *adv.* (directement, par le plus court chemin.) *Strait, ſtrait on, ſtrait along, ſtraitway, right on, directly.*

Droit au deſſus du balcon. *Right over the balcony.*

* Aller droit, agir en honnête homme. *To have a frank, upright, honeſt*, or *plain way of dealing.*

* † Je vous ferai bien marcher droit, ou faire votre devoir. *I'll keep you to the behaviour.*

☞ A droit & à gauche. *On the right and on the left hand.*

☞ A tort ou à droit. *Right* or *wrong.*

DROITE, *ſ. f.* (la main droite.) *The right hand.*

La droite, ou l'aile droite d'une armée. *The right wing of an army.*

Donner la droite, donner la préférence. *To give the upper hand.*

☞ A droite, *adv.* à main droite. *On the right hand.*

Droitement, *adv.* (équitablement.) *Roundly, righteouſly, uprightly, ſincerely.*

☞ Droitement, judicieuſement. *Rightly, with judgment, judiciouſly.*

† Droitement, tout-à-fait. *Juſt, quite.*

† Droitier, iere, *adj.* (qui ſe ſert de la main droite.) *Right-handed, that uſes his right hand.*

DROITURE, *ſ. f.* (équité, rectitude.) *Uprightneſs, honeſty, integrity.*

Droiture d'eſprit. *Soundneſs* or *clearneſs of reaſon.*

En droiture, *adv.* (directement, par la voie ordinaire.) *Directly, ſtrait.*

† Droiturier, iere, *adj.* (équitable.) *Righteous.*

DROLE, *adj.* (galant, plaiſant.) *Pleaſant, merry, jocoſe, jocond, comical, facetious.*

† Un drôle de corps, un facétieux. *A pleaſant merry fellow.*

☞ Drôle, fichu, plaiſant. *Queer, comical.*

DROLE, *ſ. m.* (homme de bonne humeur, bon compagnon.) *A briſk* or *merry fellow, a good compagnon, a droll.*

Drolement, *adv.* (plaiſamment.) *Pleaſantly, comically.*

DROLERIE, *ſ. f.* (trait de gaillardiſe, ou de bouffonnerie.) *Drollery, buffoonry, jeſt.*

DROLESSE, *ſ. f.* (une effrontée, une femme débauchée.) *A briſk* or *merry goſſip* or *wench*, alſo *a wench* or *crack.*

DROMADAIRE, *ſ. m.* (eſpéce de chameau.) *A dromedary.*

DROUINE, *ſ. f.* (havreſac de chaudronnier de campagne.) *A tinker's bag*, wherein he puts his rools.

DROUINEUR, *ſ. m.* (chaudronnier de campagne.) *A tinker.*

DRU, ue, *adj.* (épais, qui eſt près à près.) *Thick.*

* Dru, vif, égal. *Briſk, pert.*

☞ Dru, (en parlant des oiſeaux qui ſont prêts à s'envoler.) *Fledged.*

Dru, *adv.* (en grande quantité & près.) *Thick.*

DRUIDE, *ſ. m.* (nom des vieux Prêtres Gaulois.) *Druid.*

D U

DU, *prep. & art.* qui marque le génitif & ablatif des noms maſculins qui commencent par une conſonne. *Of the, from the.*

☞ Du, ou quelque. *Some.*

☞ Du commencement. *In the beginning.*

Du vivant du Cardinal. *In the Cardinal's time.*

Du moins. *At leaſt, at the leaſt.*

☞ Du tout. *At all, in the leaſt.*

Point du tout. *Not at all.*

☞ Ce terme n'eſt pas du beau ſtile. *This word is not in uſe in a fine ſtyle.*

But ſometimes Du *is not expreſſed in* English. *Ex.* Voici du pain. *Here is bread.*

Dû, *for* Deu, V. Deu.

DUBITATION, *ſ. f.* (figure de Rhétorique.) *Dubitation.*

DUBITATIVE, *adj. Ex.* Conjonction dubitative en terme de Grammaire. *A dubitative conjunction.*

DUC, *ſ. m.* (qui eſt revêtu d'une dignité au deſſus de celle de Marquis & de Comte.) *A Duke.*

☞ Duc, oiſeau nocturne. *A horn-owl*, or *horn-coot.*

Ducal, ale, *adj.* (qui eſt de Duc.) *Ducal, of* or *belonging to a Duke.*

DUCALE, *ſ. f.* (lettres patentes du Sénat de Veniſe.) *A patents of the* Venetian *Senate.*

DUCAT, *ſ. m.* (piéce d'or ou d'argent.) *Duckat*, a gold *or* ſilver coin.

Ducat, *adj. m. Ex.* Or ducat. *Duckat gold.*

DUCATON, *ſ. m.* (eſpéce de monnoie étrangere.) *Duckatoon*, a foreign coin worth about five ſhillings and ſix pence.

DUCHÉ, *ſ. m. & f.* (*from* Duc, étendue des terres d'un Duc.) *Dukedom* or *Dutchy.*

DUCHESSE, *ſ. f. Ducheſs.*

DUCTILE, *adj.* (qui ſe peut étendre avec le marteau, en parlant des métaux.) *Ductile, eaſy to be hammered*, or *beaten into thin plates.*

DUCTILITÉ, *ſ. f.* (qualité de ce qui eſt ductile.) *Ductility.*

DUEIL, V. Deuil.

DUEL, *ſ. m.* (combat ſingulier.) *A duel, a ſingle fight.*

☞ Duel, terme de Grammaire Grecque. *The duel number* of Greek Nouns.

DUELLISTE, *ſ. m.* (qui ſe bat ſouvent en duel.) *A dueliſt* or *dueller.*

DUIRE †, *verb. neut.* (accommoder, être utile, agréer.) *To fit* or *pleaſe.*

† Duit, te, *adj.* (accoutumé, façonné, fait) à quelque choſe. *Trained up*, or *uſed to a thing.*

DULCIFIER, *verb. neut.* (terme de Chymie, rendre doux.) *To dulcify, to ſweeten.*

DUNESS, *ſ. f.* (colines ſablonneuſes le long des bords de la mer.) *Downs.*

DUNETTE, *ſ. f.* (l'étage le plus élevé de l'arriere d'un vaiſſeau.) *The higheſt part of the ſtern of a ſhip.*

DUO, *ſ. m.* (compoſition de muſique à deux voix.) *A two-part ſong* or *tune.*

DUPE, *ſ. f.* (celui ou celle qui eſt facile à tromper.) *A bubble, a cully*, or *ninny.*

Dupé, ée, *adj. Bubbled, cheated, gulled.*

DUPER, *verb. act.* (tromper.) *To bubble, to cheat, to gull, to bite.*

DUPERIE, *ſ. f.* (tromperie.) *A cheat, a bite.*

DUPLICATA, *ſ. m.* (le double d'un écrit.) *The duplicate* or *double of a writing.*

DUPLICITÉ, *ſ. f.* (état de ce qui eſt double.) *Duplicity*, or *being double.*

* Duplicité, mauvaiſe foi, tromperie, fourberie. *Duplicity, double-dealing*, or *doubling, knavery.*

DUPLIQUE, *ſ. m.* (terme de Pratique, réponſe à des répliques.) *Rejoinder*, or *duplication.*

DUPLIQUER, *verb. act.* (fournir des dupliques, en terme de Palais.) *To rejoin, to put in a rejoinder.*

DUQUEL, génitif & ablatif du pronom lequel. *Of whom, of which, whereof.*

DUR, dure, *adj.* (ferme, ſolide, difficile à pénétrer.) *Hard, firm, tough.*

☞ Pain dur, qui n'eſt pas tendre. *Stale bread.*

☞ Viande dure. *Tough meat.*

☞ Avoir l'oreille dure, être dur d'oreille, ou entendre dur, être un peu ſourd. *To be thick* or *dull of hearing.*

Dur & ſec, en terme de Peintre, eſt le contraire de moëlleux & doux. *Hard and dry*, or *ſtiff, in painting, is the contrary of mellow and ſoft.*

En mignature, il ne faut pas mettre trop de gomme aux couleurs, car cela fait dur & ſec. *In miniature too much gum muſt not be put in the colours, for that hardens and ſtiffens the work.*

* Dur, fâcheux, rude. *Hard, grievous, ſad.*

* Dur, difficile. *Hard, difficult.*

* Dur, inſenſible, cruel. *Hard, hard-hearted, cruel.*

* Stile dur, qui n'eſt pas naturel, ou coulant. *Stiff, rough, and rugged ſtyle.*

* Morceau d'Architecture qui eſt dur, ou travaillé d'une maniere groſſiere. *A rough piece of building.*

* Dur, peſant, ſtupide. *Dull, heavy.*

* Un livre dur à la vente, qui n'a pas de débit. *A ſlow* or *heavy book, a book that does not go off well.*

* † Dur à la deſſerre, avare. *Cloſe-fiſted.*

* Dur à la fatigue. *Hardy, harden'd to fatigue.*

☞ Dure-mere, terme d'Anatomie. *Dura mater.*

DURE, *ſ. f.* (la terre.) *Ground, bare ground.* *Ex.* Coucher ſur la dure. *To lie upon the ground.*

DURABLE, *adj.* (qui doit durer long-tems.) *Durable, laſting.*

Durant, *prep.* marquant la durée du tems. *During.*

Durant l'hiver. *During the winter.*

☞ Durant tout l'hiver. *All the winter long.*

Durant que, *adv.* pendant que. *Whilſt, when.*

Durci, ie, *adj.* Harden'd, &c. V. Durcir.

DURCIR, *verb. act.* (rendre dur.) *To harden, to make hard,* or *ſtiff.*

* Durcir l'eſprit, le rendre peſant. *To dull one's brains, to make them dull,* or *heavy.*

☞ Le vin fait durcir la viande. *Wine makes the meat tough.*

DURCIR, *verb. neut.* (ſe durcir, *recip.* (devenir dur.) *To harden, to grow hard.*

DURÉE, *ſ. f.* (eſpace du tems qu'une choſe dure.) *Duration, continuance.*

Être de durée, ou de longue durée, être durable. *To be durable, laſting* or *permanent.*

Une choſe de peu de durée. *A thing of ſmall continuance, a thing laſting but for a while.*

☞ Notre vie eſt de ſi peu de, (ou eſt de ſi courte) durée. *Our life is ſo very ſhort.*

DUREMENT, *adv.* (non mollement.) *Hard.*

☞ Écrire, ou peindre durement. *To write* or *paint ſtiff.*

☞ Durement, rudement. *Rudely, ruſtically, hard.*

DURER, *verb. neut.* (continuer d'être.) *To laſt, indure, hold out,* or *continue.*

☞ Durer, demeurer. *To ſtay, ſtand,* or *abide.*

* † Ne pouvoir durer dans ſa peau, ne pouvoir ſe contenir par excès de quelque paſſion. * † *To be ready to leap out of one's ſkin.*

☞ Je ne puis durer de chaud, j'en ſuis fort incommodé. *I am ſo hot that i know not what to do with my ſelf, i am a extraordinary hot.*

☞ Le tems lui dure, il le trouve long. *The time falls heavy upon him.*

☞ On ne ſauroit durer, ou vivre avec lui. *No man can live with him.*

† Duret, ette, *adj.* (un peu dur.) *Firm, ſomewhat hard,* or *tough.*

DURETÉ, *ſ. f.* (fermeté, ſolidité.) *Hardneſs, firmneſs.*

☞ Dureté de la viande. *Toughneſs of meat.*

☞ Dureté, calus, durillon. *Calloſity, hard ſkin.*

☞ Dureté d'oreille. *Thickneſs* or *dulneſs of hearing.*

* Dureté de ſtile. *Roughneſs, ruggedneſs of ſtyle.*

Dureté de pinceau. *Stiffneſs of one's pencil, ſtiff way of painting.*

* Dureté, rudeſſe, inſenſibilité, inhumanité. *Hardneſs, harſhneſs, hard-heartedneſs, inflexibility, ruggedneſs, cruelty, rigour, barbarity.*

Si vous êtes encore dans la dureté de ces ſentimens. *If you ſtill entertain thoſe hard ſentiments* or *hard thoughts.*

* Ils ſe dirent quelques duretés, (ou quelques injures.) *There paſſed ſome hard words betwixt them.*

DURILLON, *ſ. m.* (calus, dureté.) *Calloſity, a hard ſkin.*

DUSIL, *ſ. m.* (broche pour mettre au trou qu'on fait à un tonneau.) *A quill.*

DUVET, *ſ. m.* (menue plume des oiſeaux.) *Down, ſoft feathers.*

Coucher ſur du duvet. *To lye upon a down-bed.*

* Duvet, (premier poil qui vient au menton & aux joues des jeunes gens.) *Down,* or *downy beard, ſoft hair.*

Duveteux, euſe, *adj.* (terme de fauconnier.) *Downy.*

DY

DYNASTIE, *ſ. f.* (terme d'hiſtoriens, ſuite de Rois qui ont regné dans un Royaume.) *Dynaſty.*

DYSENTERIE, *ou* Diſſenterie, *ſ. f.* (eſpéce de flux de ſang.) *Dyſentery,* or *bloody-flux.*

E.

E, *ſ. m. Is the fifth letter of the* french *alphabet, and the ſecond of the vowels.*

E, *has four ſeveral ſounds, all comprehended in this word.*

1 2 34 1 2 34

Empêchée, *or in this,* Enfermée.

I. *The firſt* E *before* m *and* n *ſounds generally like an* a *in* french.

II. *The ſecond* E *is call'd* OPEN, *and ſounds like the* english a *in theſe words,* face, grace.

III. *The third is called* MASCULINE, *becauſe it is pronounced clearly and ſtrongly; it ſounds like* ea *in theſe* english *words, beaſt, dream, and is generally marked with an acute.*

IV. *The fourth* E *is called* FEMININE, *or* MUTE, *becauſe it is but weakly pronounced, as in theſe* english *words, love, grove.*

E, *among the ancients, was a numeral letter that ſtood for* 250, *according to this verſe.*

E quoque ducentos & quinquaginta tenebit.

E A

EAU, *ſ. f.* (élément humide & froid.) *Water.*

P. Il n'eſt pire eau que celle qui dort. P. *A ſtill ſow drinks up all the draught.*

Eau douce. *Freſh water.*

Poiſſon d'eau douce. *Freſh water fiſh.*

P. Porter de l'eau à la mer. P. *To carry coals to* Newcaſtle.

Eau-bénite. *Holy-water.*

* Eau bénite de cour. *Court holy-water, fair empty words.*

☞ Eau, (pluie.) *Water, rain.*

Il tombe de l'eau. *It rains.*

Nous aurons de l'eau. *We ſhall have ſome water* or *rain.*

☞ Couleur d'eau, (couleur bleuâtre qu'on donne au fer poli.) *A blue.*

☞ Eau, (luſtre ou brillant de perle ou de diamant.) *Water* of a pearl *or* diamond.

☞ Donner un eau à un chapeau, (le luſtrer.) *To give a hat a water* or *gloſs.*

☞ Eau de ſavonnage. *Soap-ſud.*

☞ Eau, (riviere, lac, étang.) *Water, river, lake, pond,* &c.

Au bord de l'eau. *On the water,* or *the river ſide.*

Paſſer l'eau. *To croſs* or *go over the water,* or *the river,* &c.

Nager entre deux eaux. *To ſwim under water.*

* Nager entre deux eaux, (ſe ménager entre deux partis.) *To trim,* or *be a trimmer.*

* † Faire venir l'eau au moulin, (attirer du profit.) * *To bring griſt to the mill.*

* † Faire venir l'eau à la bouche, (faire naître l'envie.) *To make one's mouth* or *teeth water.*

* † Un médecin d'eau douce, (un méchant médecin.) *A medicaſter.*

☞ Maître des eaux & forêts. *The chief juſtice in eyre.*

☞ Vives eaux, ou la MALINE, (en terme de marine, le tems où les marées augmentent.) *Spring-tides.*

Mortes eaux, (le tems que les marées décroiſſent.) *Neap-tides,* or *neep-tides.*

* † Les eaux ſont baſſes chez lui, (il n'a plus guere d'argent.) *He is in a low ebb.*

* † Pêcher en eau trouble, (faire ſon profit durant les diviſions des autres.) * † *To fiſh in foul water.*

* † Il ſemble qu'il ne ſçache pas l'eau troubler. *He looks as demure as if butter would not melt in his mouth.*

* † Mettre de l'eau dans ſon vin, (modérer ſon emportement.) *To cool* or *allay one's paſſion.*

* † Tenir le bec dans l'eau, (amuſer.) *To keep at a bay, to amuſe, to drill on.*

* † Tout s'en eſt allé à vau l'eau, (tout eſt ruiné.) *All is gone to wrack.*

☞ Mettre un navire à l'eau. *To launch a ſhip.*

☞ Navire qui fait eau, (qui reçoit de l'eau par quelque ouverture.) *A ſhip that leaks, a leaking ſhip.*

☞ Faire de l'eau, (ſe fournir d'eau bonne à boire dans un vaiſſeau.) *To take in freſh water.*

☞ Être tout en eau, (ſuer.) *To be in a great ſweat, to be wet all over.*

☞ Eau, (urine.) *Water, urine.*

Faire de l'eau, (piſſer.) *To make water, to piſs.*

* Fondre en eau, (ou en larmes.) *To melt,* or *diſſolve in tears.*

☞ Eau artificielle. *Artificial water.*

Eau de la Reine d'Hongrie. *The Queen of* Hungary's *water.*

Eeau de vie. *Aqua vitæ.*

Eau regale. *Aqua regalis.*

De l'eau forte. *Aqua fortis.*

☞ Eau (ſuc) de quelques fruits. *The juice of ſome fruits.*

☞ Battre l'eau, (terme de chaſſe.) *To take ſoil,* as a deer does.

E B

‡ Ébahi, ie, *adj.* (ſurpris, étonné.) *Agaſt, ſurprized, amazed, aſtonished, wondering.*

ÉBAHIR, *s'ébahir* ‡, *verb. recip.* (être ſurpris & étonné.) *To be amazed, to wonder, to be ſurprized* or *aſtonished, to admire.*

EBAHISSEMENT ‡, *ſ. m. Surprize, aſtoniſhment, amazement, admiration.*

EBARBER, *verb. act.* (faire la barbe.) *To ſhave, to barb.*

EBAT †, *ou* Ebattement, *ſ. m.* divertiſſement.) *Pleaſure, ſport, diverſion, paſtime.*

EBATTRE †, *s'ébattre, verb. recip.* (ſe divertir.) *To take one's pleaſure, to be merry, to ſport.*

EBAUBI, ie ‡, *adj.* (étonné, ſurpris.) *Aſtonished, amazed.*

EBAUCHE, *ſ. f.* (ouvrage groſſierement commencé.) *The firſt draught,* or *rough beginning* of any work.

Ebauché, ée, *adj. Begun,* &c. V. *the verb.*

EBAUCHER, *verb. act.* (faire le premier crayon de quelque choſe.) *To begin* or *make the draught of a thing, to sketch, to rough-hew.*

Ebaucher un tableau. *To make the first draught of a picture, to sketch*, or *trick it.*

Ebaucher une ſtatue. *To rough-hew a figure*, or *ſtatue.*

EBAUCHOIR, *ſ. m.* (outil de ſculpteur.) *A great chiſel*, uſed by ſtatuaries.

☞ Ebauchoir, (gros ſeran de cordier.) *A great hatchet* uſed by rope-makers.

EBAUDIR †, *verb. act.* (réjouir.) *To cheer, to make merry.*

EBAUDIR †, s'ébaudir, *verb. recip.* (ſe réjouir avec excès.) *To be a merry-making.*

EBE, *ſ. f.* (terme de marine, juſſant, reflux de la mer.) *Ebb, ebbing water, low water.*

EBENE, *ſ. m.* (bois fort dur, fort peſant, & fort noir.) *Ebony*, the wood of the eben, *or* ebony tree.

EBENIER, *ſ. m.* (arbre.) *Eben-tree*, or *ebony-tree.*

EBENISTE, *ſ. m.* (ouvrier qui travaille en ébene.) *An eboniſt.*

Ebloui, ie, *adj. Dazzled*, &c. V. *the verb.*

EBLOUIR, *verb. act.* (troubler la vue par une trop grande lumiere.) *To dazzle.*

* Eblouir, (ſurprendre l'eſprit.) *To dazzle, to caſt a miſt before one's eyes.*

* Eblouir, (tenter, ſéduire.) *To dazzle, tempt, ſeduce*, or *beguile.*

EBLOUISSEMENT, *ſ. m. Dazzling.*

☞ Eblouiſſement, (difficulté de voir.) *Dimneſs of ſight.*

EBOBI, ie †, *adj.* (étonné.) *Amazed, aſtonished.*

Eborgné, ée, *adj. Made blind of one eye*, &c.

EBORGNER, *verb. act.* (rendre borgne.) *To make blind of one eye, to put out an eye.*

EBOUFFER †, s'ébouffer de rire, *verb. recip. To break out into laughter, to ſplit one's ſides with laughing.*

Ebouilli, ie, *adj. Over boiled, boiled to rags.*

EBOUILLIR, *verb. act.* (bouillir trop.) *To over boil, to boil to rags.*

Eboulé, ée, *adj. Falling*, or *tumbled down.*

EBOULE, *ou* Eboulement, *ſ. m. Falling, tumbling*, or *ſhrinking down.*

EBOULER, s'ébouler, *verb. recip.* (tomber en ruine.) *To fall, tumble*, or *ſhrink down.*

Ebourgeonné, ée, *adj. Pruned.*

EBOURGEONNEMENT, *ſ. m.* (action d'ôter les bourgeons.) *The nipping off the bud*, &c.

EBOURGEONNER, *verb. act.* (ôter les bourgeons de la vigne.) *To nip, prune*, or *ſhred off the needleſs bud* or *button of vines.*

Ebranché, ée, *adj. Lopped.*

EBRANCHEMENT, *ſ. m.* (l'action d'ébrancher.) *Lopping* or *cutting off, pruning.*

EBRANCHER, *verb. act.* (couper les branches.) *To lop, to cut the branches off, to prune.*

Ebranlé, ée, *adj. Shaken, moved*, &c.

Sa fidélité ne fut jamais ébranlée. *He remained unmoved*, or *unshaken in his fidelity, he was always true to his truſt.*

EBRANLEMENT, *ſ. m. Shaking, ſhock.*

* Ebranlement, (trouble, crainte.) *Trouble, fear.*

EBRANLER, *verb. act.* (donner des ſecouſſes, faire branler.) *To ſhake, to move.*

* Ebranler, faire vaciller. *To ſhake, to ſtagger.*

* Ebranler par menaces. * *To ſhake, fright, or deter from one's purpoſe by threats.*

* Ebranler par préſens. *To bribe* or *corrupt by preſents.*

EBRANLER, s'ébranler, *verb. recip.* (commencer à branler.) *To ſhake, to ſtagger.*

☞ S'ébranler, (commencer à marcher.) *To move, to make a motion.*

Les deux armées s'ébranlerent. *The two armies moved.*

Il s'ébranla pour aller à elle. *He made towards her.*

Ebreché, ée, *adj. Broken*, &c.

EBRECHER, *verb. act.* (faire une bréche à) un couteau, *&c. To break a piece off of a knife, to make a notch* or *gap to it.*

EBRENER, *verb. act.* (ôter les matieres fécales d'un enfant.) *To clean a child that is beshit.*

EBRIETÉ, *ſ. f.* (terme dogmatique, yvreſſe.) *Ebriety, drunkenneſs.*

EBRILLADE, *ſ. f.* (terme de manége, c'eſt un certain coup de bride.) *A jerk* with the bridle.

EBROUER, s'ébrouer, *verb. neut.* (terme de manége, qui ſe dit des chevaux qui font une eſpéce deronflement.) *To ſnort*, or *ſnuſter.*

EBRUITER, *verb. recip.* (devenir public, en parlant d'une affaire.) *To come out, to blaze out.*

EBULLITION, *ſ. f.* (ſang échauffé qui cauſe des élevures ſur la peau.) *Ebullition*, or *boiling up of the blood.*

Ebullitions du cerveau. *Heats of the brain.*

E C

Ecaché, ée, *adj. Pash'd, ſquash'd, beaten*, or *bruiſed flat, crush'd.*

ECACHEMENT, *ſ. m.* (froiſſure.) *Bruiſing, bruiſe.*

ECACHER, *verb. act.* (froiſſer, écraſer.) *To pash, to ſquash, to beat* or *bruiſe flat, to cruch.*

ECACHEUR D'OR, *ſ. m. A gold-beater.*

ECAILLE, *ſ. f.* (partie attachée à la peau de certains poiſſons & reptiles.) *Scale.*

☞ Ecaille, (coque qui renferme les poiſſons teſtacées.) *Shell.*

Ecaillé, ée, *adj.* (couvert d'écailles.) *Scaly.*

ECAILLER, *verb. act.* (ôter l'écaille) d'un poiſſon.) *To ſcale*, or *unſcale.*

ECAILLER, s'écailler, *verb. recip.* (s'élever par écailles.) *To peel off, to ſcale.*

Les tableaux de ce peintre s'écaillent bientôt. *That painter's pictures ſoon peel off* or *break.*

Ecailleux, euſe, *adj.* (qui s'éleve par écailles.) *Scaly.*

L'ardoiſe eſt une pierre écailleuſe. *Slate is a ſcaly ſtone.*

ECAILLIER, *ſ. m.* (celui qui vend & qui ouvre des huitres.) *An oiſter-man.*

ECALE, *ſ. f.* (coquille de certains fruits.) *Shell.*

† Ecalé, ée, *adj. Shelled.*

ECALER, *verb. act.* (ôter l'écale.) *To ſhell.*

ECARBOUILLER †, V. Ecacher.

ECARLATE, *ſ. f.* (couleur rouge & fort vive.) *Scarlet.*

Ecarlate cramoiſie. *Scarlet died in grain.*

☞ Ecarlate, (étoffe.) *Scarlet*, a ſort of cloth.

Ecarquillé, ée, *adj. Spread, opened.*

ECARQUILLEMENT, *ſ. m. Spreading, opening.*

ECARQUILLER, *verb. act.* (ouvrir, élargir trop, en parlant des jambes & des cuiſſes.) *To ſpread* or *open one's legs.*

ECARRIR, *verb. act.* (rendre carré.) *To ſquare*, &c. V. Equarir.

ECART, *ſ. m.* (action de s'écarter.) *A ramble, a ſtepping* or *going aſide*, or *out of the way.*

Faire un écart. *To ramble, to ſtep aſide, to ſtand off.*

* Faire un écart dans un diſcours, (s'écarter mal à propos de ſon ſujet.) *To ramble, to make an excurſion* or *digreſſion in ſpeech,* * *to be beſides the cushion.*

* Faire des écarts, (*ou* de folles dépenſes.) *To ſpend extravagantly, to be extravagant.*

☞ Ecart, (cartes dont on ſe défait en jouant.) *Cards that are lain out* or *diſcarded to take in others.*

Faire ſon écart, (*ou* écarter, au jeu de piquet.) *To lay out one's cards, to diſcard.*

A l'écart, *adv.* (en un lieu écarté, à quartier, à part.) *Aſide, apart, by one's ſelf.*

Ecarté, ée, *adj. Removed, diſperſed*, &c. V. Ecarter.

Ecartelé, ée, *adj. Quartered.*

☞ Il porte écartelé d'argent & de ſable, (en terme de blaſon.) *He bears quarterly argent ſable.*

ECARTELER, *verb. act.* (mettre en quatre quartiers.) *To quarter.*

Ecarteler, *verb. neut.* (terme de blaſon.) *To quarter*, in heraldry.

ECARTER, *verb. act.* (éloigner, chaſſer au loin, diſperſer.) *To remove, to drive away, to diſperſe, to ſcatter.*

☞ Ecarter (*ou* détourner) du droit chemin. *To put from* or *out of the right way*, or *to miſlead.*

* Je ne puis me diſpenſer de rendre compte des raiſons qui m'ont déterminé à m'écarter de la route ordinaire. *I cannot avoid accounting for the reaſons that have determined me to go* or *to deviate from the common road.*

☞ Ecarter, (éparpiller.) *To ſcatter.*

* † Ecarter la dragée, (jetter la ſalive de côté & d'autre en parlant.) *To ſputter.*

* Ecarter, (chaſſer, détourner.) *To remove, to drive away, to avert, to diſpel, to ſcatter.*

☞ Ecarter, (en jouant.) *To diſcard*, or *lay out one's cards.*

ECARTER, s'écarter de ſon chemin, *verb. recip.* (s'égarer.) *To go out of* or *loſe one's way.*

* S'écarter de ſon ſujet, (dans un diſcours.) *To go from one's ſubject*, or *from the matter in hand, to make a digreſſion, to ramble.*

* S'écarter du bon ſens. *To ſwerve from reaſon.*

* S'écarter du ſentiment des autres. *To be particular in one's opinion, to depart from other mens opinions.*

ECCLESIASTE, *ſ. m.* (titre d'un livre de la Sainte Ecriture, qui ſignifie le prédicateur.) *Eccleſiaſtes*, the tittle of a book in the Old Teſtament, ſignifying *preacher.*

ECCLESIASTIQUE, *ſ. m.* (livre apocryphe de la Bible.) *Eccleſiaſticus.*

ECCLESIASTIQUE, *adj.* (qui appartient à l'Egliſe.) *Eccleſiaſtical, eccleſiaſtick, belonging to the Church.*

ECCLESIASTIQUE, *ſ. m.* (perſonne eccléſiaſtique.) *An eccleſiaſtick, a clergyman, a churchman.*

Eccléſiaſtiquement, *adj.* (en eccléſiaſtique.) *Eccleſiaſtically, churchman like.*

ECERVELÉ, ée, *adj.* & *ſ. m.* & *f.* (qui a la cervelle légere, qui eſt ſans jugement.) *Hare-brain'd*, or *hair-brain'd, cock-brain'd, raſh fool.*

Jeune écervelé. *Young hair-brain'd fool.*

ECHAFAUDAGE, *ſ. m.* (conſtruction d'échafauts.) *The making of ſcaffolds*, or *the ſcaffolds.*

ECHAFAUDER, *verb. neut.* (dreſſer des échafauts.) *To make ſcaffolds.*

ECHAFAUT, *ſ. m.* (théatre de charpenterie dreſſé pour divers uſages.) *Scaffold.*

ECHALAS, *ſ. m.* (appui d'un cep de vigne.) *A vine prop.*

Echalaſſé, ée, *adj. Propped.*

ECHALASSER une vigne, *verb. act.* (la garnir d'échalas.) *To prop a vine, to underlay it.*

ECHALOTTE, *ſ. f.* (ſorte de petit oignon.) *A shalot*, or *ſcallion.*

Echancré, ée, *adj. Hollow'd, cut* or *made hollow, cut ſloping inwards.*

ECHANCRER, *verb. act.* (couper du bord d'une étoffe, enfonçant en dedans.) *To ſlope, to hollow, to ſlant, to cut ſloping.*

ECHANCRURE, *ſ. f. A ſlope.*

ECHANGE, *ſ. m.* ou *f.* (change d'une choſe pour une autre.) *Exchange, chopping,* or *bartering.*

Faire un échange. *To make an exchange.*

Echangé, ée, *adj. Exchanged, chopped, ſwapped, bartered.*

ECHANGER, *verb. act.* (faire un échange.) *To exchange, to chop, ſwap,* or *barter.*

ECHANSON, *ſ. m.* (celui qui ſert à boire à un Prince.) *A cup-bearer.*

ECHANSONNERIE, *ſ. f.* (lieu où eſt la boiſſon du Roi.) *The King's wine-cellar.*

Chef d'échanſonnerie. *The ſerjeant of the wine-cellar.*

ECHANTILLON, *ſ. m.* (petite piéce d'étoffe pour ſervir de montre.) *Pattern.*

ECHAPPATOIRE, *ſ. f.* (ſubterfuge.) *Evaſion, ſubterfuge, ſhift, come-off, excuſe.*

Echappé, ée, *adj. Eſcaped*, &c. V. Echapper.

ECHAPPÉE, *ſ. f.* (ou eſcapade, action imprudente de jeune homme.) *A prank.*

ECHAPPER, *verb. neut.* & *act.* (évader, eſquiver.) *To eſcape, to get away*, or *out, to make one's eſcape.*

Echapper des mains des ſergens. *To get away from the bailiffs.*

Echapper à la fureur des ennemis. *To get away from the fury of the enemy.*

☞ Echapper, ou éviter un danger. *To eſcape a danger, to ſhun it.*

L'échapper belle. *To eſcape it narrowly.*

☞ Faire échapper, ou ſauver un priſonnier. *To favour a priſoner's eſcape.*

☞ Laiſſer échaper une occaſion. *To ſlip,* or *let go an opportunity, to let an occaſion ſlip.*

☞ Cela m'eſt échappé de la mémoire, il ne m'en ſouvient plus. *It has ſlipt from my memory, i forgot it.*

☞ Rien n'échappe à ſa connoiſſance. *Nothing eſcapes his knowledge, he knows every thing.*

* Il lui échappa une parole, il dit une parole par mégarde. *He let fall*, or *he dropped a word.*

Il ne lui eſt échappé aucun mot d'emportement contre ſes perſécuteurs. *He never let fall*, or *ſpoke an angry word againſt his perſecutors.*

* Il lui échappe quelquefois de dire la vérité. *He makes bold ſometimes to ſpeak the truth.*

* Il échappoit de tems en tems à ce Prince barbare des actions de bonté & d'humanité. *That barbarous Prince did now and then, by fits, ſome good-natured things*, or *ſome acts of humanity.*

☞ Un eſclave me donna un avis que je ne laiſſai point échaper. *A ſlave gave me an information, which i preſently did lay hold of.*

☞ Laiſſer échapper un cheval. *To give a horſe the head.*

ECHAPPER, s'échapper, *verb. recip. To eſcape, to get away, to get looſe.*

* S'échapper, ſe laiſſer aller, s'emporter à dire quelque choſe contre la raiſon, &c. *To be as bold as.*

Il s'échappa juſqu'à lui dire des injures. *He was ſo bold as to call him names.*

ECHARDE, *ſ. f.* (piquant de chardon.) *The prick* of a thiſtle.

☞ Echarde, éclat de bois, ou de paille qui entre dans la chair. *A ſplint* or *ſplinter.*

ECHARDONNER, *verb. act.* (couper, arracher les chardons.) *To cut*, or *pull out the thiſtles.*

ECHARPE, *ſ. f.* (d'homme ou de femme.) *A ſcarf.*

☞ Porter le bras en écharpe. *To carry* or *have one's arm in a ſling.*

* † Avoir l'eſprit en écharpe. *To be brain-ſick.*

Echarpé, ée, *adj. Slashed, cut in pieces.*

ECHARPER, *verb. act.* (donner un coup d'eſtramaçon en travers.) *To ſlash, to cut in pieces.*

ECHARS, ſe ‡, *adj.* (chiche.) *Niggardly.*

ECHARS, *adj. m. Ex.* Vent échars, (terme de marine: vent qui ſaute d'un rumb à un autre.) *A ſhifting wind, a wind that veers often.*

ECHARSEMENT ‡, V. Chichement.

ECHARSER, *verb. neut.* (terme de marine, être foible & inconſtant, en parlant du vent.) *To veer, to change often.*

ECHASSES, *ſ. f.* (bâtons ſur quoi l'on marche.) *Stilts.*

Echauboulé, ée, *adj.* (qui a des échauboulures.) *Full of pimples.*

ECHAUBOULURE, *ſubſt. f.* (élevure.) *Pimple.*

ECHAUDÉ, *ſ. m.* (eſpéce de gâteau.) *A kind of wig* or *ſimnel.*

Echaudé, ée, *adj. Scalded.*

P. Chat échaudé craint l'eau froide. P. *The burnt child dreads the fire.*

ECHAUDER, *verb. act.* (jetter de l'eau bouillante ſur quelque choſe.) *To ſcald.*

ECHAUDOIR, *ſ. m.* (lieu où les bouchers font les abbatis de leurs viandes.) *A ſcalding-houſe*, or *a ſlaughter-houſe.*

ECHAUFFAISON, *ſ. f.* (mal cauſé par une chaleur exceſſive.) *An over-heating of one's ſelf.*

Echauffé, ée, *adj. Heated*, &c. V. *the verb.*

ECHAUFFEMENT, *ſ. m.* (action d'échauffer.) *Heating.*

ECHAUFFEMENT, (ou échauffaiſon.) *Over-heating.*

ECHAUFFER, *verb. act.* (donner de la chaleur.) *To heat* or *warm.*

* Cela lui échauffe le ſang, (ou le met en colere.) *That provokes him*, or *ſtirs up his paſſion.*

Echauffer, *verb. neut. To grow hot.*

ECHAUFFER, s'échauffer, *verb. recip.* (prendre de la chaleur avec excès.) *To overheat one's ſelf, to grow hot.*

* S'échauffer, ſe mettre en colere, s'emporter.) *To grow hot*, or *angry, to fly into a paſſion, to chafe*, or *fume.*

* Une diſpute qui s'échauffe un peu trop. *A diſpute carried on with too much heat.*

ECHAUFFEURÉE, *ſ. f.* (emportement de colere.) *Paſſion, anger.*

ECHAUFFURE, *ſ. f.* (élevure, petite rougeur.) *A red pimple.*

ECHAUGUETTE, *ſ. f. A watch-tower.*

ECHE, *ſ. f.* (amorce, terme de pêcheurs.) *A bait.*

ECHEANCE, *ſ. f.* (*from* échoir.) *Expiration.*

Payer à l'échéance. *To pay when the time is expired, to pay when the money comes due.*

ECHEC, *ſ. m.* (terme de jeu des échecs.) *Ex.* Honner échec au Roi, le tenir en échec. *To check the King at* cheſs.

Echec & mat, (autre terme des échecs.) *Check mate.*

* Tenir en échec, (tenir en crainte, empêcher de pouvoir rien entreprendre.) *To keep in awe*, or *to keep at a bay.*

* Echec, (malheur, perte conſidérable.) *Check, loſs, fatal blow, misfortune.*

ECHECS, *ſ. m. plur.* le jeu des échecs. *Cheſs, the game at cheſs.*

Jouer aux échecs. *To play at cheſs.*

ECHELLE, *ſ. f.* (machine pour monter & pour deſcendre.) *Ladder.*

☞ Echelle, (dans les cartes géographiques & dans les plans.) *A ſcale.*

☞ Echelle de rubans, (que les femmes ſe mettent devant l'eſtomac.) *A ſtomacher of ribbons.*

* † Après cela il faut tirer l'échelle, (on ne peut rien davantage.) *Nothing can be better.*

☞ Echelle, (ville de commerce, ou port de mer ſur la Méditerranée.) *A ſea-port-town.*

Smyrne & *Alexandrie* ſont les deux plus fameuſes échelles du Levant. Smyrna *and* Alexandria *are the two moſt famous ſea-ports in the Levant.*

ECHELLETTE, *ſ. f.* (petite échelle.) *A little ladder.*

ECHELON, *ſ. m.* degré d'une échelle.) *A round, a ladder-ſtep.*

Echenillé, ée, *adj. Rid of caterpillars.*

ECHENILLER, *verb. act.* (ôter les chenilles.) *To rid of caterpillars.*

ECHEOIR, ECHEU, } *Voyez* { Echoir. Echu.

ECHEVEAU, *ſ. m.* Botte de fil, de ſoie, &c. devidée.) *A skain.*

ECHEVELÉ, ée, *adj.* (qui a les cheveux épars ſur les épaules, &c.) *Diſhevelled, whoſe hair hangs looſe.*

ECHEVIN, *ſ. m.* (certain Officier de police dans une ville.) *A ſort of Magiſtrate, ſomething like an* English *Sheriff.*

ECHEVINAGE, *ſ. m.* (charge d'Echevin.) *A Sheriff's place, the being a ſheriff.*

ECHINE, *ſ. f.* (l'épine du dos.) *Chine, back-bone, the ridge of the back.*

Croté juſqu'à l'échine. *Dirty all over.*

Echiné, ée, *adj. Chined, broken-back'd.*

ECHINÉE, *ſ. f.* (morceau du dos d'un cochon.) *A chine.*

Ex. Echinée de porc. *A chine of pork.*

ECHINER quelqu'un, *verb. act.* (lui rompre l'échine.) *To chine one*, or *to break one's back.*

* † Echiner, (aſſommer, roſſer.) *To maul, to beat ſoundly, to beat to death.*

ECHIQUETÉ, ée, *adj.* (terme de Blaſon, fait en façon d'échiquier.) *Checkee*, or *checkered*, in heraldry.

ECHIQUIER, *ſ. m.* (*from* échec; tablier ſur lequel on joue aux échecs ou aux dames.) *A cheſs-board.*

Echiquier, (ſorte de juriſdiction qui étoit autrefois en Normandie & ailleurs.) *Exchequer*, an ancient court of judicature.

☞ Ouvrage fait en échiquier. *Checkee work.*

☞ Arbres plantés en échiquier. *Trees planted chequer-wiſe.*

ECHO, *ſ. m.* (répétition du ſon.) *An echo, the rebounding of ſound.*

ECHOIR, *verb. neut.* (expirer.) *To expire, or be out.*

☞ Echoir, (arriver, avenir par cas fortuit.) *To fall*, or *fall out*, *to chance* or *happen.*

Si le cas y échet, (ſi l'occaſion s'en préſente.) *If there be occaſion.*

ECHOPPE, *ſ. f.* (boutique attachée contre une maiſon.) *A ſtall.*

☞ Echoppe, (eſpéce de pointe pour graver à l'eau forte.) *A round* or *flat graver.*

Echoué, ée, *adj. Run a-ground*, or *againſt a rock.*

ECHOUER, *verb. neut. & act.* (toucher, donner, *ou* faire donner ſur le ſable, *ou* ſur une côte.) *To run a-ground*, or *on ſhore, to put aground.*

* Il échoue dans tous ſes deſſeins, (rien ne lui réuſſit.) *All his deſigns miſcarry*, or *prove abortive, he is baffled* or *diſappointed in all his undertakings.*

Echu, ue, *adj.* (*from* échoir.) *Expired out.*

☞ Cela lui eſt échu par ſort. *That fell to him by lot.*

☞ Si quelque héritage m'étoit échu. *If any eſtate had fallen to me.*

Eclabouſſé, ée, *adj. Splaſhed, daſhed.*

ECLABOUSSER, *verb. act.* (faire réjaillir de la boue ſur quelque perſonne.) *To ſplaſh* or *daſh.*

ECLABOUSSURE, *ſ. f. The dirt* or *water one is ſplaſhed*, or *daſhed with.*

ECLAIR, *ſ. m.* (éclat de lumiere qui d'ordinaire précéde le tonnerre.) *Lightning, a flaſh of lightning.*

☞ Il fait des éclairs. *It lightens.*

Eclairci, ie, *adj. Cleared*, &c. according to the verb.

ECLAIRCIR, *verb. act.* (rendre clair.) *To clear.*

☞ Eclaircir de la vaiſſelle. *To brighten plate*, or *pewter.*

☞ Eclaircir, (clarifier) des liqueurs. *To clarify liquors.*

* Eclaircir, (diminuer le nombre.) *To thin*, or *make thin.*

* Eclaircir, (inſtruire de ce qu'on ne ſavoit pas.) *To inſtruct, to inform*, or *give information.*

Eclaircir, (rendre évident, débrouiller, réſoudre.) *To clear, to make out* or *plain, to explain, to unfold, to reſolve.*

ECLAIRCIR, *verb. recip.* (devenir clair.) *To clear*, or *become clear.*

Le tems commence à s'éclaircir. *The weather begins to clear up.*

* S'éclaircir, (s'informer) d'une choſe. *To inquire into a buſineſs, to inform one's ſelf about it.*

ECLAIRCISSEMENT, *ſ. m.* (explication d'une choſe obſcure.) *A clearing*, or *making clear, an explication* or *unfolding.*

☞ Eclairciſſement, (connoiſſance dans une affaire.) *Light, inſight, hint*, or D† *Ecclairciſſement.*

☞ Eclairciſſement, (explication de quelques paroles, *ou* actions choquantes.) *Explanation, expoſtulation, calling to an account.*

Je veux avoir un éclairciſſement avec lui, (je veux m'expliquer avec lui.) *I will argue the caſe with him, i will expoſtulate the matter with him, i will call him to account, or i will queſtion him about it.*

☞ Un homme à éclairciſſement, un tireur d'éclairciſſement, (un homme qui eſt querelleux.) *An exceptious* or *quarrelſome man, a man all for fighting.*

ECLAIRE, *ſubſt. f.* (ſorte de plante) la grande éclaire. *Celandine, ſwallow-wort, tetter-wort.*

La petite éclaire. *Little celandine, pile-wort, fig-wort.*

Eclairé, ée, *adject. Lighted*, &c. V. Eclairer.

☞ Eclairé, clair, (qui a un grand jour.) *Ligheſome*, or *full of light.*

* Eclairé, (qui a de grandes connoiſſances.) *Knowing, underſtanding, that has great inſight into things.*

☞ Nous étions éclairés par la lune. *We had the moon-ſhine.*

ECLAIRER, *verb. act.* (illuminer.) *To light*, or *give light to.*

☞ Eclairer, (porter de la lumiere devant) quelqu'un. *To light one, to carry a light before him.*

* Eclairer, (épier, obſerver.) *To watch, obſerve*, or *have an eye upon.*

* Eclairer, (donner de l'intelligence à l'eſprit.) *To inlighten.*

ECLAIRER, *verb. neut.* (étinceler, petiller.) *To ſparkle.*

ECLAIRER, *verb. imperſ.* (faire des éclairs.) *To lighten.*

ECLANCHE, *ſ. f.* (membre, *ou* gigot) de mouton. *A leg of mutton.*

ECLAT, *ſ. m.* (grand bruit.) *A crash, clap*, or *crack, a ſudden and violent noiſe.*

* Eclat, (bruit, rumeur, fracas.) *Noiſe* or *clamour.*

☞ Eclat, (lueur brillante, luſtre.) *Brightneſs, clearneſs, luſtre.*

☞ L'éclat des habits.) *The gaiety of cloaths.*

‡ Eclat, (gloire, ſplendeur, magnificence.) *Eclat, glory, pomp, ſplendor, magnificence.*

☞ Eclat, (action d'éclater, *ou* de crever.) *Burſt*, or *burſting.*

L'éclat d'une bombe. *The burſting of a bomb.*

☞ Un éclat de bois, (partie de bois rompue en long.) *A ſhiver* or *ſplinter of wood.*

☞ Un éclat de pierre. (*A ſhard*, or *piece of ſtone flown off.*

☞ Eclat de rire. *A ſplitting with laughing, a breaking out into laughter, a fit of laughing.*

* Des perſonnes d'éclat. *Men of note, eminent perſons.*

Eclatant, ante, (qui a de l'éclat brillant.) *Shining, ſparkling, glittering, bright.*

* Eclatant, (brillant, illuſtre, glorieux.) *Bright, great, tranſcendent, ſingular, notable, ſignal, glorious.*

☞ Bruit éclatant, (grand bruit.) *Great noiſe, a clap, crack*, or *crash.*

ECLATER, *verb. neut. ou* s'éclater, *rec.* (ſe fendre, ſe rompre, ſe briſer par éclats.) *To crack, to ſplit, to ſhiver, to break in pieces, to burſt.*

Le verre éclate au feu. *Glaſs flies in the fire.*

* Eclater, (s'emporter) de colere. *To fly out into a paſſion.*

* Eclater de rire. *To ſplit one's ſides with laughing, to break out into laughter.*

☞ Eclater, (faire un grand bruit.) *To crack*

* Eclater, (devenir public avec bruit & ſcandale.) *To break out, to come abroad, to blaze out.*

* Eclater, (s'emporter de colere) contre quelqu'un. *To exclaim* or *cry out againſt one.*

☞ Eclater, (avoir de l'éclat, briller.) *To ſhine, ſparkle*, or *glitter.*

* Cette vérité éclate ſi fort, (*ou* eſt ſi manifeſte.) *This is ſo apparent a truth.*

* Faire éclater, (découvrir avec éclat.) *To ſhew, diſcover*, or *make appear.*

ECLIPSE, *ſ. f.* (privation de la lumiere de quelque aſtre à notre égard.) *An eclipſe*, want or defect of light in a ſtar.

* Eclipſe, (au figuré.) *Eclipſe.*

Eclipſé, ée, *adj. Eclipſed, darkened*, &c.

ECLIPSER, (s'éclipſer, *verb. recip.* (ſouffrir éclipſe.) *To be eclipſed* or *darkened, to be in an eclipſe.*

Eclipſer, *verb. neut.* faire éclipſer. *To eclipſe*, or *cauſe to be eclipſed.*

* Vous avez fait éclipſer ce larron, (vous l'avez fait ſauver.) *You helped that thief to make his eſcape.*

* S'éclipſer, (s'abſenter, diſparoître.) *To vaniſh away*, or *go out of ſight, to diſappear.*

ECLIPTIQUE, *ſ. f.* (terme d'aſtronomie.) *The ecliptick.*

ECLISSE, *ſ. f.* (morceau de bois pour ſerrer les membres rompus.) *A ſplent* for a broken bone.

☞ Ecliſſe, (petit moule dans lequel on fait les fromages.) *Cheeſe-vat* or *fat.*

☞ Ecliſſe, (côte d'un lut, *ou* autre inſtrument de cette nature.) *The ſide of a lute.*

ECLISSER, *verb. act.* (mettre des écliſſes le long d'une fracture.) *To bind up with ſplents, to ſplent.*

ECLOPÉ †, ée, *adj.* (qui marche avec peine.) *Limping, lame.*

ECLORRE, *verb. neut. ou* s'éclore, *recip.* (s'épanouir, en parlant des fleurs.) *To blow* or *open.*

☞ Eclorre, (ſortir des œufs, en parlant de certains oiſeaux, & animaux.) *To be hatched.*

Faire éclorre les fleurs. *To blow*, or *open flowers.*

Faire éclorre, *ou* éclorre, *verb. act.* (les oiſeaux.) *To hatch birds.*

Le jour vient *ou* commence d'éclorre. *The day begins to break* or *peep, it is break of day.*

* Eclorre, (en parlant des deſſeins.) *To come to light, to be diſcovered* or *known.*

Eclos, oſe, *adj. Blown, opened*, &c. V. Éclorre.

ECLUSE, *ſ.* (levée pour retenir l'eau.) *A ſluce, dam*, or *wear.*

ECLUSÉE, *ſ. f. A ſluce full of water.*

ECOFRAY, *ſ. m.* (groſſe table qui ſert à pluſieurs artiſans pour tailler leur beſogne.) *Cutting-board.*

ECOLÂTRE, *ſ. m.* (dignité en certaines Egliſes.) *A Scholaſter, Rector, Chief maſter, Teacher.*

ECOLE, *ſ. f.* (lieu où l'on enſeigne les lettres & les ſciences.) *A School*, or *College.*

Petites écoles. *Grammar ſchools.*

* † Faire l'école buiſſonniere, (s'en abſenter par libertinage.) *To play the truant.*

ECOLIER, *ſ. m.* (qui va à l'école, *ou* qui apprend quelque choſe ſous un maître.) *A ſcholar*, or *a ſchool-boy.*

ECOLIERE, *ſ. f. A ſcholar, a she ſcholar.*

ECONDUIRE, *verb. act.* (refuſer.) *To deny, refuſe, ſhift off*, or *reject.*

Econduit, te, *adject. Denied, refuſed, ſhifted off*, or *rejected.*

ECONOMAT, *ſ. m.* (charge d'économie.) *Stewardſhip.*

ECONOME, *ſ. m.* & *f.* (celui ou celle qui a ſoin de la conduite d'un ménage.) *A ſteward, a houſe-keeper, a ruler of a family, one that has the ordering of a houſe or family.*

Econome, *adj.* (ménagere.) *Good huſwife, ſaving.*

Econome, (ménager.) *Good husband, ſaving.*

ECONOMIE, *ſ. f.* (conduite d'un ménage.) *Oeconomy, ſtewardſhip*, or *ordering of a family.*

☞ Economie, (épargne.) *Oeconomy, husbandry*, or *huſwifry, ſavingneſs, ſparingneſs, thriftineſs.*

* L'économie, (ou diſpenſation de la loi.) *The diſpenſation of the law.*

* Economie, (ordre politique.) *Oeconomy, order, conſtitution.*

* Economie, (harmonie des parties d'un corps phyſique.) *Harmony, oeconomy, conſtitution.*

* Economie, (arrangement dans un deſſein, ou dans un diſcours.) *Oeconomy, order, diſpoſition, method, contrivance.*

Economique, *adj.* (qui regarde l'économie.) *Oeconomical.*

ECONOMIQUE, *ſ. m.* (partie de la philoſophie morale.) *Oeconomicks.*

Economiquement, *adv. Sparingly, frugally.*

Vivre économiquement. *To live ſparingly.*

ECOPE, *ſ. f.* (pelle creuſe pour vuider l'eau des bateaux.) *A ſcoop*, or *ſcooper.*

ECORCE, *ſ. f.* (peau d'un arbre ou d'une plante boiſeuſe.) *Rind* or *bark* of trees and plants.

☞ Ecorce de grenade. *The ſhell* or *rind of a pomegranate.*

☞ Ecorce d'orange & de citron. *Orange and lemon peel.*

* Ecorce, (ſuperficie, apparence.) *Outſide, outward ſhew*, or *appearance.*

ECORCER, *verb. act.* (ôter l'écorce du bois.) *To peel, to take off the rind* or *bark.*

Ecorché, ée, *adj.* (*Flay'd, flea'd*, &c. V. Ecorcher.

* † Mot écorché du Latin, (ou nouvellement tiré de cette langue.) *A crampt Latin word.*

A écorchecu, *adv. Ex.* Jouer à écorchecu, ou à ſe traîner ſur le derriere. *To play at dragging on the arſe along the ground.*

* † A écorchecu, (par force, avec répugnance, de mauvaiſe grace.) *Againſt the grain, untowardly.*

ECORCHER, *verb. act.* (dépouiller un animal de ſa peau.) *To flay, flea*, or *skin.*

☞ Ecorcher, (ôter une partie de la peau d'un animal.) *To gall, to peel off.*

☞ Ecorcher, (ôter une partie de l'écorce.) *To peel* or *tear off the rind* or *bark.*

* Ecorcher les oreilles, (en parlant d'un ſon aigre & deſagréable.) *To grate one's ears.*

* † Il crie avant qu'on l'écorche, ou (qu'on lui faſſe mal.) *He is more afraid than hurt.*

* Ecorcher, (exiger beaucoup plus qu'il ne faut.) *To exact upon*, as they do in cut-throat places.

Eſt-ce ici qu'on écorche les gens? *Is this the cut-throat place?*

* † Il écorche un peu le Latin, (il en ſait un peu, mais il le parle mal.) *He ſpeaks ſome broken Latin.*

* Ecorcher les auteurs, (les entendre peu ou les traduire mal.) *To underſtand authors very little, or tranſlate them very ill.*

ECORCHER, s'écorcher, *verb. recip. To tear off one's skin.*

S'écorcher les feſſes à cheval. *To chafe, to loſe leather, in riding, to be galled on horſeback.*

ECORCHERIE, *ſ. f.* (lieu où l'on écorche les bêtes.) *A ſlaughter-houſe.*

ECORCHERIE *, (hôtellerie où l'on fait payer plus qu'il ne faut.) *A cut-throat place.*

ECORCHEUR, *ſ. m.* (celui qui écorche.) *A fleaer.*

* Ecorcheur, (celui qui fait trop payer.) *A great exacter, an unreaſonable man.*

ECORCHURE, *ſ. f.* (enlevement de la peau.) *A place where the skin is off*, or *where one is galled*, &c. *Excoriation.*

☞ Ecorchure (des feſſes, en allant à cheval.) *Chafing.*

ECORE, *ſubſt. f.* (côte ou rocher eſcarpé ſur le bord de la mer ou d'une riviere.) *A precipice by the ſea*, or *a river's ſide, a very ſteep ſhore.*

Côte en écore. *A ſteep coaſt.*

ECORNE †, *ſ. f.* (affront.) *Shame, diſgrace, affront, ſcorn.*

Ecorné, ée, *adj. That has loſt its horns*, &c. V. Ecorner.

ECORNER, *verb. act.* (rompre une ou pluſieurs cornes.) *To break the horns.*

☞ Ecorner, (rompre les angles.) *To break the corners.*

* Ecorner, (diminuer.) *To impair, curtail, diminiſh.*

* † Il en a écorné quelque choſe. *He has got ſome ſnip, he has got ſome thing out of it.*

ECORNIFLER, *verb. act.* & *neut.* (chercher à manger aux dépens d'autrui.) *To ſponge* or *ſhark.*

ECORNIFLERIE, *ſ. f.* (action d'écornifleur.) *Spunging, ſharking.*

ECORNIFLEUR, *ſ. m.* Ecornifleuſe, *ſ. f.* (paraſite.) *A ſhark, a paraſite, a ſpunger*, or *ſmell-feaſt, a trencher-fly*, or *trencher-friend, a hanger-on.*

ECOSSE, V. COSSE.

Ecoſſé, ée, *adj. Shelled.*

ECOSSER, *verb. act.* (ouvrir la coſſe des légumes.) *To ſhell.*

ECOT, *ſ. m.* (dépenſe que l'on fait au cabaret.) *Reckoning.*

ECOT, (la quote part que doit chaque perſonne pour un repas commun.) *Club, every one's ſhare of a reckoning.*

ECOTARDS, V. Porte-haubans.

ECOUÉ, ée, *adj.* (à qui on a coupé la queue.) *Crop-tailed, whoſe tail is cut.*

ECOUER, *verb. act.*) couper la queue à un animal.) *To dock*, to cut off the tail of an animal.

ECOUFLE, *ſ. m.* (ſorte de milan.) *A kite* or *puttock.*

Ecoulé, ée, *adj. Run out, drained*, &c. V. Ecouler.

ECOULEMENT, *ſ. m.* (mouvement de l'eau qui s'écoule.) *A draining, a running*, or *flowing out.*

☞ Ecoulement, (émanation.) *Efflux, emanation, flowing* or *iſſuing from, illapſe.*

ECOULER, *verb. neut.* ou s'écouler, *recip.* (couler hors de quelque endroit.) *To run* or *flow out.*

Faire écouler l'eau. *To make a paſſage for water.*

Faire écouler les eaux d'un étang. *To drain a pond.*

Faire écouler les eaux dans un autre endroit. *To convey waters from one place to another.*

* S'écouler, (ſe paſſer inſenſiblement.) *To go ſlide*, or *ſlip away.*

* Il s'eſt écoulé bien du temps. *It is a long time ſince.*

* Le temps eſt écoulé, (ou expiré.) *The time is out* or *expired.*

* S'écouler, (s'échaper, s'enfuir, ſe gliſſer doucement.) *To convey one's ſelf away, to ſteal* or *ſlide away.*

* Une choſe qui s'écoule de la mémoire. *A things that ſlips from one's memory.*

Écourté, ée, *adj. Cropped.*

Cheval écourté, (un courtaud.) *A crop* or *cropp'd horſe.*

ÉCOURTER, *verb. act.* (couper la queue & les oreilles d'un chien ou d'un cheval.) *To crop* a horſe, a dog.

☞ Écourter, rogner trop court. *To crop*, or *cut too ſhort.*

Écoutant, ante, *ſ. m.* & *f.* & *adj.* (qui écoute.) *Hearer.*

Écouté, ée, *adj. Heard*, &c.

ÉCOUTER, *verb. act.* (prêter l'oreille pour ouir.) *To hear, to give hear, to hearken* or *liſten to.*

☞ Écouter, donner audience. *To give audience, to give the hearing.*

Se faire écouter. *To get audience.*

☞ Écouter, donner quelque croyance ou quelque conſentement. *To hear*, or *give ear, to mind.*

* Ecouter, ſe rendre à la raiſon. *To hear reaſon, to yield to it.*

* Il n'écoute que ſon emportement,) il n'agit que par paſſion.) *He acts altogether by paſſion.*

Ecouter, s'écouter, *verb. recip.* s'écouter parler, (parler lentement lorſqu'on croit bien dire.) *To hear one's ſelf ſpeak, to have a formal ſlow way of ſpeaking.*

Ecouter, (être aux écoutes, être en lieu d'où l'on écoute ſans être vu.) *To eaves-drop* or *liſten, to hearken privately.*

Ecouteux, *adj.* (terme de manége.) *Skittiſh. Ex.* Un cheval écouteux. *A skittiſh horſe.*

ECOUTILLES, V. Eſcoutilles.

ECOUVETTE * *ſ. f.* (vergette.) *A brush.*

ECOUVILLON, *ſ. f.* (vieux linge attaché à un long bâton pour nettoyer le four.) *A drag*, or *a maulkin*, to ſweep an oven with.

Ecouvillonné, ée, *adj. Swept with a drag* or *maulkin.*

ECOUVILLONNER, *verb. act.* (nettoyer avec l'écouvillon.) *To ſweep with a drag* or *maulkin.*

ECRAN, *ſ. m.* (meuble qui ſert à ſe parer de la chaleur du feu & qui eſt monté ſur un pied.) *A ſcreen.*

☞ Ecran qu'on tient à la main. *A fire-fan.*

Ecraſé, ée, *adj. Squaſhed, crushed in pieces, bruiſed.*

ECRASER, *verb. act.* (applatir & briſer par le poids.) *To ſquaſh*, or *crush in pieces, to bruiſe.*

* Ecraſer quelqu'un, (le ruiner entierement.) *To crush one to pieces, to undo him to all intents and purpoſes.*

Ecrêmé, ée, *adj. Fleet* or *flee ted*

ECREMER, *verb. act. Ex.* Ecrêmer du lait, (en ôter la crême.) *To fleet milk, to take off the cream from the milk.*

ECREVICE, *ou* ECREVISSE, *ſ. f.* (poiſſon teſtacée de riviere.) *Cray-fiſh.*

☞ Ecreviſſe de mer. *A lobſter.*

☞ Ecreviſſe, un des XII Signes du

Zodiaque. *Cancer*, one of the XII Celeſtial Signs.

ECRIER, s'écrier, *verb. recip.* (faire une exclamation.) *To cry out* or *exclaim.*

ECRIRE, *v. a.* (former des lettres.) *To write.*

Papier à écrire. *Writing-paper.*

Ecrire une choſe pour s'en ſouvenir.) *To write, put*, or *ſet down a thing.*

☞ Ecrire, (ortographier.) *To write* or *ſpell.*

☞ Ecrire, (mander par lettres miſſives.) *To write* or *ſend word in a letter.*

* Ecrire, (compoſer quelque ouvrage d'eſprit.) *To write* or *compoſe* a piece of ingenuity.

Ecrit, ite, *adj. Writ, written*, &c. V. Ecrire.

Son malheur eſt écrit, (*ou* marqué ſur ſon viſage.) *His ill luck is writen in his forehead.*

ECRIT, *ſ. m.* (ce qui eſt écrit ſur du papier.) *A writing.*

☞ Ecrit, (choſe imprimée.) *A paper* or *pamphlet.*

☞ Ecrit, (acte, mémoire portant promeſſe.) *A note under one's hand.*

* Les écrits (*ou* les ouvrages) d'un auteur. *The writings* or *works of an author.*

Par écrit, *adv.* mettre, *ou* rédiger par écrit, (écrire.) *To write down, to commit to writing.*

ECRITEAU, *ſ. m.* (affiche de maiſon *ou* de chambre à louer.) *A bill.*

☞ Ecriteau de boite d'Epicier *ou* d'Apothicaire. *The title of a Grocer's* or *Apotecary's box.*

☞ Ecriteau, (*ou* enſeigne de maître d'école.) *A ſchool-maſter's ſign.*

ECRITOIRE, *ſ. f.* (ce qui contient ce qu'il faut pour écrire.) *An inkhorn.*

Ecritoire de table. *A ſtandish.*

ECRITURE, *ſubſt. f.* (caracteres, écrits.) *Writing.*

☞ Ecriture, (main, maniere d'écrire.) *Hand, one's hand* or *writing.*

☞ L'Ecriture Sainte, l'Ecriture, *ou* les Ecritures. *The Holy Scripture, the ſcripture, the Holy Writ, the Bible.*

☞ Ecritures, (*ou* écrits qu'on fait pour un procès.) *The writings concerning a Law-ſuit.*

ECRIVAIN, *ſ. m.* (qui montre à écrire.) *A writing-maſter.*

☞ Ecrivain, (celui qui écrit bien *ou* mal.) *A writer.*

☞ Ecrivain, (auteur qui compoſe quelque livre.) *A writer*, or *author.*

☞ Ecrivain, (Officier dans un vaiſſeau.) *A cap-merchant* or *purſer, a ſhip-Officer.*

ECROU, *ſ. m. ou* eſcroue, *ſ. f.* (trou dans lequel entre une vis en la tournant.) *The nut, box*, or *worm* of a ſcrew.

L'écrou d'un preſſoir. *The nut of a preſs.*

ECROU, *ſ. m.* (le regiſtre des empriſonnemens, *ou* un article particulier dans ce regiſtre.) *A goaler's book*, or *a particular article in that book.*

☞ Ecrou, (rolle de la dépenſe de bouche de la Maiſon du Roi.) *A bill containing the particulars of the King's Houſhold expence.*

Ecroué, ée, *adj. Entered in the goaler's book.*

Ecroue, (terme de pratique.) *Scroll.*

ECROUELLES, *ſ. f.* (tumeurs pituiteuſes & malignes qui viennent aux glandules.) *The evil, the king's evil.*

ECROUER, *verb. act.* (enregiſtrer dans l'écrou.) *To enter into the goaler's book.*

Ecrouer dans l'échiquier. *To deliver by ſcrolls into the exchequer.*

Ecroulé, ée, *adj. Shaken* or *ſhook.*

ECROULEMENT, *ſ. m.* (éboulement.) *Falling* or *tumbling.*

ECROULER, *verb. act.*) ébranler pour faire choir.) *To ſhake.*

ECROULER, s'écrouler, *recip.* (s'ébouler.) *To fall, to tumble.*

Ecroûté, ée, *adj. Chipped.*

ECROUTER, *verb. act.* écroûter du pain, (en ôter la croûte.) *To chip bread.*

ECTIQUE, V. Etique.

ECU, *ſ. m.* (ſorte de monnoie.) *A crown* or *crown piece.*

Amaſſer des écus. *To hoard up money.*

Un homme qui a beaucoup d'écus, qui eſt le pere aux écus. *A monied man*, or *a man well lined.*

☞ Ecu, (eſpéce de bouclier.) *A ſhield* or *buckler.*

☞ Ecu, (plaque où l'on met les armes d'une perſonne.) *An eſcutcheon, a coat of arms.*

ECUBIERS, *ſ. m.* (terme de mer : trous dans le corps du vaiſſeau, pour paſſer les cables quand on veut mouiller.) *Hawſes*, great holes under the head of a ſhip, through which the cables run.

ECUEIL, *ſ. m.* (banc de ſable *ou* rocher dans la mer contre lequel un vaiſſeau peut ſe briſer.) *Shelf, ſand*, or *rock* in the ſea.

* Ecueil, (choſe dangereuſe pour l'honneur, la fortune, la réputation.) *Rock, ſand, ſtumbling block*, in a figurative ſenſe.

ECUELLE, *ſubſt. f.* (ſorte d'uſtenſile.) *A porrenger.*

☞ Ecuelle, (toute ſorte de vaiſſelle.) *Dish.*

ECUELLE, *ou* écuellée, *ſ. f.* (plein une écuelle.) *A porrenger full.*

ECULÉ, ée, *adj. Trodden down. Ex.* Un ſoulier éculé. *A ſhoe trodden down at the heel.*

ECULER, *verb. act.* (les bottes *ou* les ſouliers.) *To tread down at the heels.*

ECULER, s'éculer, *verb. recip. To tread down.*

ECUME, *ſ. f.* (bouillon de quelque liqueur agitée.) *Froth, ſoam.*

Jetter de l'écume, (écumer.) *To froth* or *ſoam.*

Ecume, (bave de quelques animaux.) *Foam.*

☞ Ecume, (impuretés d'un corps qui bout.) *Scum.*

Ecume de certains métaux. *The ſcum*, or *droſs of ſome metals.*

Ecumé, ée, *adj. Skimmed.*

ECUMÉNIQUE, V. Oecuménique.

ECUMER, *verb. act.* (ôter l'écume de ce qui bout.) *To skim.*

* Ecumer les mers, (exercer la piraterie.) *To ſcour*, or *infeſt the ſeas.*

ECUMER, *verb. neut.* (jetter de l'écume.) *To froth* or *ſoam.*

ECUMEUR DE MER, *ſ. m.* (pirate, corſaire.) *A pirate* or *corſair.*

* † Un écumeur de marmite, (un parafite.) *A ſhark, a ſpunger, a trencher-friend.*

Ecumeux, euſe, *adj. Frothy. Ex.* Urine écumeuſe. *Frothy urine.*

ECUMOIRE, *ſ. f. A skimmer.*

Ecuré, ée, *adj. Scowered, cleanſed.*

ECURER, *verb. act.* (nettoyer, frotter, éclaircir.) *To ſcower, to cleanſe.*

ECUREUIL, *ſ. m.* (petit animal ſauvage.) *A ſquirrel.*

ECUREUR de puits, *ſ. m.* (*from* écurer.) *A cleanſer of wells*, &c.

☞ Ecureur, (*ou* vuidangeur.) *A tom-turd, a goldfinder.*

ECUREUSE, *ſ. f.* (femme *ou* fille qui gagne ſa vie à écurer la vaiſſelle, &c.) *A chair-woman.*

ECURIE, *ſ. f.* (étable à chevaux.) *Stables.*

ECUSSON, *ſ. m.* (écu d'armoiries.) *A ſcutcheon* or *eſcutcheon, a coat of arms.*

☞ Ecuſſon d'ente. *A ſcutcheon of a graft.*

Ecuſſonné, ée, *adj. Grafted by a ſcutcheon.*

ECUSSONNER, *verb. act.* (enter en écuſſon.) *To ſcutcheon-graft, to graft by ſcutcheon.*

ECUSSONNIER, *ſ. m.* (petit couteau pour enter.) *A grafting knife.*

ECUYER, *ſ. m.* (grand Ecuyer, (celui qui a l'intendance de l'écurie d'un Prince.) *A Maſter of the horſe to a Prince.*

☞ Ecuyer, (Gentilhomme ſous le grand Ecuyer chez un Prince.) *A Querry.*

Le premier Ecuyer du Roi. *The chief Querry to the King.*

☞ Ecuyer d'un grand Seigneur. *A Gentleman of the horſe to a Nobleman.*

☞ Ecuyer, (qui apprend à monter à cheval.) *A riding maſter.*

☞ Ecuyer, (ſimple Gentilhomme.) *A Squire* or *Eſquire.*

☞ Ecuyer, (celui qui donne la main à une Dame pour la mener.) *A Lady Gentleman-uſher.*

☞ Un Ecuyer trenchant, (Officier qui découpe les viandes à un Prince.) *A carver.*

☞ Ecuyer de cuiſine, (maître cuiſinier d'un Prince, *ou* d'un grand Seigneur.) *The head*, or *firſt cook.*

E D

EDENTÉ, ée, *adj.* (à qui il manque une *ou* pluſieurs dents.) *Toothleſs, that has loſt one*, or *more teeth.*

EDICT, V. Edit.

Ediſtal, ale, *adj. Of* or *belonging to an edict.*

Edifiant, ante, *adj.* (qui porte à la vertu.) *Edifying.*

EDIFICATEUR, *ſ. m.* (qui bâtit.) *Builder.*

EDIFICATION, *ſ. f.* (action de bâtir.) *Edification, building.*

* Édification, (ſentiment de vertu que l'on inſpire par les bons exemples.) *Edification, improvement, edifying, good example.*

J'ai lu ce chapitre avec beaucoup d'édification. *I was very much edified by reading of that chapter.*

Donner de l'édification. *To edify, to ſet good examples.*

EDIFICE, *ſ. m.* (bâtiment.) *Edifice, building.*

Edifié, ée, *adj. Edified*, &c. V. *the verb.*

EDIFIER, *verb. act.* (bâtir.) *To edify*, or *build.*

* Edifier, (porter à la vertu *ou* à la piété) * *to edify, to build up in faith*, or *improve in knowledge and good manners.*

* Edifier, (ſatisfaire par ſon procédé.) *To pleaſe.*

EDILE, *ſ. m.* (Magiſtrat parmi les anciens Romains.) *Ædile, a ſurveyor of the works, clerk of the market*, &c. amongſt the antient Romans.

EDILITÉ, *ſ. f.* (charge d'Edile.) *The office of an Ædile.*

EDIT, *ſ. m.* (loi, ordonnance d'un Souverain.) *An edict, ordinance*, or *proclamation.*

EDITION, *ſ. f.* (impreſſion *ou* publication d'un livre.) *Edition, the impreſſion, publication*, or *putting out of a book.*

EDUCATION, *ſ. f.* (inſtruction des enfans.) *Education, inſtruction, the bringing up, or breeding* of children.

E F

EFFACABLE, D †, *adj. liſez* effaçable, (qui peut être ôté, ou effacé.) *That may be taken off*, or *blotted out, wiped off* or *effaced.*

Effacé, ée, *adj. Blotted, ſcratched, raſed, or put out, defaced.*

☞ Un écrit tout effacé, (où l'on ne voit goute.) *A blind writing.*

EFFACER, *verb. act.* (rayer, raturer.) *To deface, to blot, raze, put*, or *ſcratch out.*

☞ Effacer, (défigurer.) *To deface, to disfigure.*

☞ Effacer, ôter les taches du péché. *To blot out*, or *waſh away the ſpots of ſin.*

* Effacer, obſcurcir, défaire, ſurpaſſer. *To drown, obſcure*, or *eclipſe.*

Un homme qui efface les autres par ſon mérite, doit tâcher de les en dédommager par des manieres honnêtes & complaiſantes. *A man who drowns others by his merit, ought to make them amends for it, by a civil and complaiſant carriage.*

EFFACURE, *liſez* effaçure, *ſ. f.* (rature.) *A blot, croſs, dash* through any writing.

EFFARÉ, ée, *adj.* (tout troublé, tout hors de ſoi.) *Bewildered, ſcared, that has a wild look with him.*

EFFARER, s'effarer, *verb. recip.* (avoir quelque choſe de hagard dans ſa mine.) *To be ſcared, to look wild.*

Effarouché, ée, *adj. Scared, frighted away*, &c.

EFFAROUCHER, *verb. act.* (effrayer, faire éloigner.) *To ſcare* or *fright away, to make wild, to ſtartle.*

EFFAROUCHER, s'effaroucher, *verb. recip. To grow wild* or *fierce, to ſtartle.*

EFFECT, V. Effet.

Effectif, ive, *adj.* (réel.) *Effective, real.*

☞ Effectif, (qui a de l'effet.) *Effectual.*

☞ Un homme effectif, (ponctuel, qui tient ſa parole.) *A punctual man, a man of his word.*

Effectivement, *adv.* (réellement.) *Really, in effect.*

Effectué, ée, *adj. Effected, performed, brought to paſs, put in execution.*

EFFECTUER, *verb. act.* (mettre en exécution.) *To effect, perform, bring to paſs*, or *put in execution.*

Efféminé, *adj. Effeminate, effeminated, womaniſh*, or *woman-like.*

EFFEMINÉ, *ſ. m.* un efféminé. *An effeminate man.*

EFFEMINER, *verb. act.* (rendre foible de corps & d'eſprit comme une femme.) *To effeminate, to enervate, to ſoften.*

EFFERVESCENCE, *ſ. f.* (terme dogmatique.) *Efferveſcence* or *Ebulition.*

EFFET, *ſ. m.* (ce qui eſt produit par quelque cauſe.) *Effect.*

☞ Effet (exécution de quelque choſe.) *Performance, deed, execution.*

L'artillerie battoit la place avec plus de bruit que d'effet. *The artillery batter'd the town with more noiſe than execution.*

☞ Effet, (ſuccès.) *Effect* or *ſucceſs.*

☞ C'eſt un pur effet de votre imagination. *This is a mere product of your own fancy.*

Mettre une choſe en effet, ou en exécution, la faire. *To effect, do*, or *perform a thing, to bring it to paſs.*

☞ Effet, deſſein. *Effect, intent, purpoſe, deſign.*

A quel effet dites-vous cela? *To what effect, intent*, or *purpoſe do you ſpeak ſo?*

☞ Ces paroles eurent un puiſſant effet, ou furent fort efficaces. *Theſe words prevailed very much*, or *proved very effectual.*

☞ Ceci ſera un grand effet ſur lui. *This will go a great way with him.*

☞ Ces tableaux ainſi rangés faiſoient un fort bel effet. *Theſe pictures thus diſpoſed made a very fine ſight.*

☞ J'admire ces maiſons-là, elles font un très-bel effet. *I admire thoſe houſes, they yield a fine proſpect.*

☞ Cette ſuite fit un très-mauvais effet, (ou fut de dangereuſe conſéquence.) *That ſlight proved to be of dangerous conſequence.*

☞ Ces choſes-là font un vilain effet. *Thoſe things looks very ill.*

☞ C'eſt par un effet particulier de la providence qu'il ne s'eſt pas noyé. *It is a great providence that he was not drowned.*

☞ Les effets d'un marchand, (ſes papiers, & biens meubles.) *The effects, goods* or *moveables of a merchant.*

☞ Les effets de la main, (en terme de manége.) *The motions of the hand in riding.*

En effet, *adv.* (réellement.) *In effect, really.*

En effet, *conj.* (qui ſert à rendre raiſon.) *Indeed, and indeed.*

Pour cet effet, *adv. Therefore, to that end, to that purpoſe.*

Effeuillé, ée, *adj. Unleaved, ſtript of leaves.*

EFFEUILLER, *verb. act.* (dépouiller de feuilles.) *To unleave, to ſtrip of leaves.*

EFFICACE, *adj.* (qui produit ſon effet.) *Efficacious, effectual, powerful, forcible, prevailing.*

EFFICACE, *ſ. f.* (force, vertu pour produire un effet.) *Efficacy*, or *efficacioufneſs, ſtrenght, operation, virtue, force*

Efficacement, *adv.* avec efficace. *Efficaciouſly, effectually, with effect, to ſome purpoſe, forcibly.*

EFFICACITÉ, *ſ. f.* (efficace.) *Efficacy, force, virtue, influence.*

Efficient, ente, *adj. Efficient.*

EFFIGIE, *ſ. f.* (figure, repréſentation.) *Effigies, likeneſs.*

Pendu en effigie. *Hanged in effigy.*

Effigié, ée, *adj. Executed in effigy.*

EFFIGIER, *verb. act.* (exécuter un criminel en effigie.) *To execute in effigy.*

Effilé, ée, *adj. Unravelled, unwoven.*

* Une taille effilée, (longue & déliée.) *A long, thin, ſlender ſhape.*

EFFILER, *verb. act.* (défaire un tiſſu fil à fil.) *To unravel* or *unweave.*

EFFILER, s'effiler, *verb. recip. To unravel* or *unweave.*

Efflanqué, ée, *adj. Back-ſway'd, lean, thinflank'd, ſhrunk in the flank.*

EFFLANQUER, *verb. act.* (rendre les flancs abbatus par l'excès du travail, ou le défaut de nourriture.) *To ſway in the back, to make lean* or *thin flanked.*

Effleuré, ée, *adj. Glanced upon, ſlightly touched, grazed.*

EFFLEURER, *verb. act.* (ne faire qu'enlever la ſuperficie.) *To glance upon, to touch but ſlightly, to graze upon*, as a bullet does.

* Effleurer une matiere, (la toucher legérement.) *To glance at a ſubject, to touch lightly at it, to run it over lightly.*

Effondré, ée, *adj. Broke open*, &c.

EFFONDRER, *verb. act.* (affaiſſer, accabler par la peſanteur.) *To ſwag down, to ſink.*

☞ Effondrer, (enfoncer, forcer) une porte. *To break open a door.*

☞ Effondrer, vuider une volaille. *To draw a fowl.*

EFFONDRER, s'effondrer, *verb. recip.* (fondre, s'affaiſſer.) *To ſwag down, to ſink.*

EFFONDREUR, *ſ. m. Ex.* * † Un effondreur de porte ouverte. *A great talker, and a little doer.*

EFFONDRILLES, *ſ. f.* (ordures, ou ſédiment d'une liqueur qui s'eſt repoſée.) *Grounds* or *ſettlement.*

EFFORCER, s'efforcer, *verb. recip.* (mettre toute ſa force à faire quelque choſe, tâcher.) *To ſtrain, to endeavour, ſtrive, attempt*, or *labour to compaſs a thing.*

EFFORT, *ſ. m.* (action faite en s'efforçant.) *Straining, endeavour, attempt, effort.*

☞ L'effort de la guerre. *The brunt* or *ſtreſs of the war.*

☞ Il vous faut faire un effort pour cela. *You muſt uſe your endeavour, you muſt ſtrive with might and main, you muſt do what lies in your power.*

☞ Cheval qui a pris un effort. *A founder'd horſe.*

Effrayant, ante, *adj. Frightful, fearful, dreadful.*

Effrayé, ée, *adj. Frighted, ſcared, ſtartled, terrified.*

EFFRAYER, *v. act.* (donner de la frayeur.) *To fright, ſcare, ſtartle*, or *terrify.*

EFFRÉNÉ, ée, *adj.* (ſans frein, ſans retenue.) *Unbridled, unruly, looſe, immoderate.*

EFFROI, *ſ. m.* (terreur, frayeur.) *Fright, great fear, terror, conſternation.*

EFFRONTÉ, ée, *adj.* (impudent, ſans honte.) *Brazen-faced, impudent, ſaucy.*

EFFRONTÉ, *ſ. m.* une effrontée, *ſ. f. A brazen face.*

Effrontément, *adv. Impudently, with a brazen face, ſaucily.*

EFFRONTERIE, *ſ. f.* (impudence.) *Brazen-face, impudence, ſaucineſs*, D † *effrontery.*

Avoir de l'effronterie. *To be ſaucy, impudent*, or *brazen-faced.*

EFFROY, *ſ. m.* (épouvante, terreur ſoudaine.) *Fright, affright, terror, dread.*

EFFROYABLE, *adj.* (qui cauſe de l'effroi.) *Frightful, dreadful, terrible, hideous, horrible.*

☞ Effroyable, (extrêmement difforme.) *Extreme ugly, damn'd ugly, as ugly as a ſcare-crow.*

☞ Effroyable, (exceſſif, prodigieux.) *Prodigious, extraordinary, huge.*

Faire une effroyable dépenſe. *To ſpend horribly*, or *extravagantly.*

Effroyablement, *adv.* (d'une maniere prodigieuſe.) *Horribly, extremely, damnably, prodigiouſly, wondrouſly.*

EFFUSION, *ſ. f.* (épanchement.) *Effuſion*, or *ſhedding, a pouring out.*

☞ Effuſion de bile. *An overflowing of the gall.*

* Une effuſion de cœur, (cordialité.) *A frank opening of one's heart, a free-hearted love.*

☞ Effuſion, (diſſipation) d'eſprits. *A waſting of ſpirits.*

E G

EGAL, ale, *adj.* (pareil, ſemblable.) *Equal, alike, even.*

☞ Egal, (uni ou uniforme.) *Even, level.*

☞ Cela m'eſt égal, (ou indifférent.) *That's equal, indifferent*, or *all one to me.*

☞ A l'égal de, (à comparaiſon de, autant que.) *In compariſon of, as much as, like.*

Egal (proportionné.) *Equal, proportioned.*
Son génie eſt égal à ſon emploi. *His genius is equal to his employment.*
Et ſi ma muſe, enfin, n'eſt égale à mon Roi, *&c.* (Boileau Deſpreaux.) *And if my muſe is not equal to my King.*

EGAL, *ſ. m. Equal, one of equal rank.*

Egalé, ée, *adj. Equalled, matched, made even.*

Egalement, *adv.* (d'une maniere égale.) *Alike, equally.*

☞ Egalement, (ſans intéreſſement.) *Impartially.*

EGALER, *verb. act.* (rendre égal, *ou* uni.) *To equal, match,* or *make even.*

☞ Egaler, (être pareil.) *To match, to be equal,* or *alike, to come up to.*

☞ Egaler, (comparer.) *To compare, to put in competition, to parallel, to put in balance.*

EGALER, s'égaler, *verb. recip.* (ſe comparer, prétendre être pareil.) *To compare one's ſelf, to enter into competition.*

EGALISATION, *ſ. f.* (ſupplément de partage.) *The equalling,* or *making ſhares equal.*

EGALISER, *verb. act.* (terme de Palais. Rendre des partages égaux.) *To equal, to make ſhares equal.*

EGALITÉ, *ſ. f.* (reſſemblance, conformité.) *Equality, likeneſs, conformity.*

☞ Egalité, (uniformité.) *Evenneſs.*

EGARD, *ſ. m.* (conſidération, reſpect, déférence.) *Regard, conſideration, reſpect, account.*

Avoir égard à quelque choſe, (la conſidérer.) *To mind, regard,* or *conſider a thing.*

A mon égard, (à ma conſidération.) *For my ſake, upon my account.*

☞ Eu égard, (ayant égard.) *Conſidering.*

☞ A l'égard, (eſpéce de prépoſition; pour ce qui regarde.) *For what concerns, as for, as to.*

Ex. A mon égard, à l'égard de moi. *As for me.*

A l'égard de cet argent. *As to that money.*

On doit être honnête à ſon égard, & à l'égard des autres. *One ought to be honeſt to himſelf, and to others.*

Egaré, ée, *adj. Strayed, wandering out of the way,* &c. V. *the verb.*

* Eſprit égaré, (*ou* diſtrait.) *A wandering, rambling,* or *unſettled mind.*

* Des yeux égarés, (*ou* effarés.) *Wild looks.*

EGAREMENT, *ſ. m.* (fourvoyement.) *A ſtraying, wandering,* or *going out of the way.*

* Egarement, (mauvaiſe conduite.) *Ill conduct.*

† Egarement, (erreur.) *Error, miſtake.*

EGARER, *verb. act.* (mettre hors du droit chemin.) *To put out of the way.*

* Egarer, (jetter dans l'erreur.) *To lead aſtray, to bring into an error.*

☞ Egarer quelque choſe, (ne ſavoir plus où on l'a miſe.) *To loſe a thing, not to know where to find,* or *what one has done with it.*

EGARER, s'égarer, *verb. recip.* (ſe fourvoyer.) *To go out of one's way, to loſe one's way, to wander* or *ſtraggle.*

* S'égarer, (ſe détourner de ſon ſujet.) *To go from one's ſubject.*

* S'égarer, (ſe tromper.) *To miſtake, to be in an error.*

* S'égarer, (ſe perdre, ſe troubler dans un diſcours.) *To loſe one's ſelf, not to know where one is in a diſcourſe.*

Egayé, ée, *adj. Rejoiced, merry, briſk,* &c. V. *the verb.*

EGAYEMENT, *ſ. m.* (gaieté.) *Briskneſs, gaiety.*

EGAYER, *verb. act.* (réjouir, rendre gai.) *To rejoice, to make merry,* or *briſk, to put upon a merry pin, to divert, to quicken.*

* Egayer, (un ouvrage d'eſprit, un tableau, *&c.* le rendre plus agréable *ou* plus libre.) *To quicken,* or *briſk up, to enliven.*

EGAYER, s'égayer, *verb. recip.* (devenir gai, ſe divertir.) *To grow briſk, to make one's ſelf briſk, to divert one's ſelf, to ſport.*

* Un Auteur qui s'égaye, (qui fait des digreſſions agréables.) *An Author that launches out into pleaſant digreſſions.*

EGLANTIER, *ſ. m.* (ſorte de ronce.) *The eglantine ſhrub,* or *ſweet briar, wild roſe-tree.*

☞ Le grand églantier. *The hep-tree.*

EGLANTINE, *ſ. f.* (fleur de l'églantier.) *Wild roſe.*

EGLISE, *ſ. f.* (l'aſſemblée des fidéles, *ou* temple conſacré à Dieu.) *Church.*

Homme d'égliſe, (un Eccléſiaſtique.) *A Church* or *Clergyman, an Eccleſiaſtick.*

Se faire d'égliſe, (prendre les Ordres ſacrés.) *To turn prieſt, to go into holy Orders.*

Cour d'égliſe. *Eccleſiaſtical Court.*

EGLOGUE, *ſ. f.* (poéſie paſtorale.) *An eclogue.*

EGOHINE, *ſ. f.* (ſcie à main.) *A hand-ſaw.*

Egorgé, ée, *adj. Whoſe throat is cut, that has his throat cut.*

EGORGER, *verb. act.* (couper la gorge, *ou* tuer de quelle maniere que ce ſoit.) *To cut the throat, to kill.*

† Egoſillé, ée, *adj. Whoſe throat is ſore with ſpeaking,* or *crying aloud.*

EGOSILLER †, s'égoſiller, *verb. recip.* (ſe faire mal à la gorge à force de crier.) *To make one's throat ſore with ſpeaking aloud,* or *crying out, to cry out, to break one's heart, to ſquawl.*

EGOUT, *ſ. m.* (cloaque.) *A ſink, a common ſhore,* or *common ſewer.*

☞ Egout, (écoulement des eaux qui viennent de quelque lieu élevé.) *The running down,* or *falling of waters.*

☞ Egout, (tuiles & ardoiſes qui avancent en ſaillie au-delà de l'entablement.) *The houſe eves.*

Egouté, ée, *adj. Drained, drayned dry.*

EGOUTER, *verb. neut. Ex.* Faire égouter, (faire tomber les humidités goute à goute.) *To drain, to drain dry.*

EGOUTOIR, *ſ. m. A drainer.*

Egratigné, ée, *adj. Scratched.*

EGRATIGNER, *verb. act.* (déchirer légerement la peau.) *To ſcratch.*

EGRATIGNEUR, *as* Découpeur.

EGRATIGNURE, *ſ. f. a Scratch.*

Egrené, ée, *adj. The grain whereof is ſhaken out.*

EGRENER, *verb. act.* (ôter le grain *ou* la graine.) *To ſhake,* or *take out the grain.*

EGRILLARD, arde †, *adj.* (vif, plein de feu.) *Pert, ſprightly, mettleſome, wanton, buxom, fiery.*

EGRILLARD, *ſ. m. A mettleſome fellow,* or *ſpark.*

Egrugé, ée, *adj. Grated,* &c.

EGRUGER, *verb. act.* (raper, mettre en poudre avec une rape, *ou* avec un couteau.) *To grate* or *ſcrape.*

EGRUGEOIRE, *ſ. f. ou* égrugeoir, *ſ. m.* (rape.) *A grater.*

EGRUGEURE, *ſ. f.* (partie menue d'un corps qu'on égruge.) *Grating.*

EGUEULER, *verb. act.* (rompre le goulot d'un vaſe.) *To break the gullet,* or *neck of a bottle, pot,* &c.

EGUEULER, s'égueuler, *verb. recip.* (crier bien fort.) *To cry out, to bawl, to ſquawl.*

E H

EH, *interj.* (qui marque la ſurpriſe, & qu'on confond avec HÉ.) *Ah!*

☞ Eh non! *Alas! no.*

EHANCHÉ, ée, *adj.* (qui a les hanches rompues.) *Hipped, hip-ſhot, whoſe hip,* or *hanch is out of joint.*

EHONTÉ †, ée, *adj.* (effronté.) *Shameleſs, brazen-faced.*

E J

EJACULATION, *ſ. f.* (terme dogmatique, émiſſion.) *Ejaculation, violent ſpurting,* or *emiſſion.*

Ejaculatoire, *adj. Ejaculatory.*

Elagué, ée, *adj. Lopped,* or *lopt, topt.*

ELAGUER, *verb. act.* (ébrancher.) *To prune, to lop,* or *top* trees, *to cut ſome branches off.*

ELAN, *ou* élans, *ſ. m.* (mouvement ſubit avec effort.) *A jerk, a ſudden motion, thruſt,* or *leap.*

* Elan, (mouvement affectueux *ou* douloureux de l'ame.) *An ejaculation, tranſport,* or *violent motion of the ſoul, a rapture.*

ELAN, *ſ. m.* (grand animal ſauvage.) V. Ellend.

Elancé, ée, *adj. Shot.* V. S'élancer.

☞ Cheval élancé, (*ou* efflanqué.) *A horſe ſway'd in the back,* or *back-ſwanked.*

* C'eſt une grande créature élancée. *He* or *ſhe is a tall ſlender body.*

ELANCEMENT, *ſ. m.* (impreſſion d'une douleur ſubite.) *The ſhooting, twitch, pricking,* or *pungency* of a ſudden pain.

* Elancement de dévotion. *Pious ejaculation, devout rapture.*

ELANCER, s'élancer, *verb. recip.* (ſe lancer, ſe jetter avec effort.) *To ſhoot, to fling forward, to give a jerk, to leap, to run,* or *rush violently in* or *upon.*

Il s'élança parmi les ennemis. *He ſhot among the enemy.*

Il s'élança ſur ſon cheval. *He leapt on horſeback.*

S'élancer ſur quelqu'un. *To rush upon one.*

Il s'élança d'entre leurs mains. *He gave a jerk and got looſe from them.*

ELANCER, *v. n. Ex.* Le doigt m'élance, (j'y ſens un élancement.) *My fingers ſhoots.*

ELARGI, ie, *adj. Widened,* &c. V. *the verb.*

ELARGIR, *verb. act.* (rendre plus large.) *To widen,* or *make wider.*

☞ Elargir, (étendre.) *To enlarge, to extend.*

☞ Elargir, (ouvrir) les files. *To open the files.*

Elargir un compas. *To open a pair of compaſſes.*

☞ Elargir, (mettre hors de priſon.) *To releaſe,* or *ſet at liberty.*

ELARGIR, *verb. recip.* (devenir plus large.) *To widen, to grow wider.*

☞ S'élargir, (prendre plus de terrein.) *To enlarge one's ground.*

ELARGISSEMENT, *ſ. m.* (action de rendre plus large.) *Inlarging, widening.*

☞ Elargiſſement, (délivrance de priſon.) *A releaſe* or *enlargement.*

ELARGISSURE, *ſ. f.* (largeur ajoutée à un habit, *&c.*) *A widening piece.*

ELASTICITÉ, *ſ. f.* (vertu élaſtique, *ou* de reſſort.) *Elaſticity.*

ELASTIQUE, *adj.* (qui fait reſſort.) *Elaſtick, of* or *belonging to a ſpring.*

ELECTEUR, *ſ. m.* (un de ceux qui choiſiſſent l'Empereur en Allemagne.) *An Elector.*

Electif, ive, *adj.* (qui ſe fait par élection.) *Elective.*

Le Royaume d'Angleterre n'eſt pas électif. *The Kingdom of* England *is not elective.*

ELECTION, *ſ. f.* (choix.) *Election, choice.*

☞ Election, (tout le reſſort d'un Elu.) *The Province*, or *Juriſdiction of an* Elu, *being a general Aſſeſſor of ſubſidies.*

Bureau *ou* Chambre d'élection, *ou* des Elus. *The office*, or *Court of the Aſſeſſors of ſubſidies.*

Electoral, ale, *adj.* (d'Electeur.) *Electoral, of* or *belonging to an Elector.*

ELECTORAT, *ſ. m.* (dignité d'Electeur.) *Electorſhip* or *Electorate.*

☞ Electorat, (domaine d'un Electeur.) *Electorate, an Elector's territories.*

ELECTRICE, *ſ. f.* (la femme d'un Electeur.) *Electreſs.*

ELECTUAIRE, *ſ. m.* (eſpéce d'opiat.) *An electuary.*

Elégamment, *adv.* (avec élégance.) *Elegantly, neatly, finely.*

ELEGANCE, *ſ. f.* (politeſſe de langage.) *Elegance*, or *elegancy, fineneſs of ſpeech, neatneſs*, or *politeneſs of language.*

ELEGANT, ante, *adj.* (orné, poli.) *Elegant, fine, neat, polite.*

Elegiaque, *adj.* (qui regarde l'élégie.) *Elegiac, of* or *belonging to elegy.*

ELEGIE, *ſ. f.* (piéce de poëſie.) *An elegy.*

ELEMENT, *ſ. m.* (corps ſimple dont les autres ſont compoſés.) *Element.*

* Être dans ſon élément, (être en un lieu où l'on ſe plaît, *ou* qui nous convient.) *To be in one's element.*

* La chaſſe eſt ſon élément, (il s'y adonne plus qu'à toute autre choſe.) *Hunting is his element.*

☞ Eléments, (les principes d'un art, d'une ſcience.) *The elements, rudiments, grounds*, or *firſt principles.*

Elémentaire, *adj.* (d'élément.) *Elementary.*

ELEPHANT, *ſ. m.* (le plus gros des animaux à quatre pieds.) *An elephant.*

D. Eléphantique, *adj.* (qui a du rapport à l'éléphant.) *Elephantick.*

ELESE, *ſ. f.* (linge qu'on met dans le lit ſous les malades.) *Cloths* or *clouts, clapp'd in the bed of a ſick perſon, to uſe them as occaſion ſerves.*

ELEVATION, *ſ. f.* (exhauſſement.) *Elevation, lifting up, exaltation.*

☞ Elévation, (hauteur) d'une montagne. *The height*, or *riſing of a hill.*

* Elévation, (avancement aux honneurs.) *Riſe, preferment, advancement.*

* Elévation, (nobleſſe, ſublimité du ſtile.) *Loftineſs, ſublimity of ſtyle, nobleneſs of expreſſion.*

* Elévation, (grandeur de courage, nobleſſe de ſentimens.) *Elevation of ſpirit, eminence, greatneſs of ſoul, an elevated mind.*

☞ Cette mine fit une grande élévation de terre. *That mine blew up the ground very high.*

☞ Elévation, (*ou* hauteur) du pole au-deſſus de l'horizon. *The elevation*, or *height of the pole above the horizon, the degree of latitude.*

Cette iſle a 50 degrés d'élévation. *In this iſland the pole is elevated above 50 degrees.*

☞ Elévation, (repréſentation de la face d'un bâtiment.) *An upright*, or *elevation* of a building.

ELEVATOIRE, *ſ. m.* (inſtrument de chirurgie.) *An elevatory.*

ELEVE, *ſ. m.* (diſciple d'un Peintre, d'un Sculpteur, d'un Architecte.) *Diſciple, apprentice.*

* Eleve, (celui qu'un précepteur inſtruit.) *A ſcholar, a pupil.*

Elevé, ée, *adj. Raiſed*, &c. V. Elever.

☞ Elevé, (haut par ſa ſituation.) *High, lofty.*

* Un eſprit élevé, (qui a beaucoup d'élévation.) *An excellent, great, eminent*, or *ſublime wit.*

* Stile élevé, (*ou* ſublime.) *A ſublime, high, lofty*, or *noble ſtile.*

☞ Un arbre peu élevé de terre. *A tree a little above ground.*

☞ Des joues un peu élevées. *Cheeks a little puffed up.*

☞ Elevé, V. Emu.

ELEVEMENT D †, *ſ. m.* (élévation, grandeur.) *Loftineſs, greatneſs.*

ELEVER, *v. a.* (hauſſer, mettre plus haut.) *To raiſe, to raiſe up, to exalt*, or *lift up.*

* Elever, (avancer) aux charges. *To raiſe, advance*, or *preſer to dignities.*

☞ Elever, (bâtir, ériger, dreſſer.) *To raiſe, rear up, erect*, or *ſet up.*

☞ Elever, (nourrir un enfant.) *To bring up a child.*

☞ Elever, (faire venir) des arbres, des plantes. *To raiſe trees* or *plants.*

* Elever, (inſtruire, donner de l'éducation.) *To bring up* or *educate.*

* Elever quelqu'un juſqu'au ciel, (lui donner de grandes louanges.) *To extol one to the ſkies, to praiſe him highly.*

* Elever, (enorgueillir.) *To make proud, to puff up.*

ELEVER, s'élever, *verb. recip. To riſe.*

☞ S'élever, (en parlant d'une tempête, d'un bruit, d'une ſédition.) *To ariſe.*

* S'élever contre quelqu'un, (ſe rendre accuſateur contre lui.) *To riſe*, or *ſtand up againſt one.*

* S'élever, (s'enorgueillir.) *To grow proud, to be puffed up.*

☞ S'élever, (en terme de marine, courir au large.) *To bear off, to take ſea-room.*

* S'élever dans ſon ſtile. *To raiſe one's ſtyle.*

ELEVURE, *ſ. f.* (petite bube, *ou* puſtule.) *A pimple* or *bliſter.*

Elimé, ée, *adj. Worn out, thread-bare.*

ELIMER, s'élimer, *verb. recip.* (s'uſer à force d'être porté.) *To wear out.*

ELIRE, *v. a.* (choiſir.) *To elect, to chuſe.*

On l'a élu tout d'une voix. *He was unanimouſly choſen.*

ELISION, *ſ. f.* (ſuppreſſion d'une voyelle.) *Eliſion.*

ELITE, *ſ. f.* (*from* élire, ce qu'il y a de plus excellent en chaque genre.) *Choice.*

L'élite de l'armée. *The choice men of the army.*

Faire l'élite, (choiſir.) *To pick out, to chuſe.*

ELIXIR, *ſ. m.* (quinteſſence de certaines choſes.) *Elixir.*

ELLE, *pron.* (*the feminine of* il.) *She, her, it.*

Elles, (*in the plural.*) *They, them.*

ELLEBORE, *ſ. f.* (herbe médicinale.) *Hellebore.*

☞ Ellebore noir, (plante.) *Setterwort.*

ELLEND, *ſ. m.* (bête ſauvage.) *An elk.*

ELME, V. Feu S. Elme.

ELOCUTION, *ſ. f.* (expreſſion, ſtile.) *Elocution, expreſſion, ſtyle.*

ELOGE, *ſ. m.* (panégyrique, louange.) *Elogy, praiſe, encomium, commendation, panegyrick.*

Eloigné, ée, *adj.* (écarté.) *Removed*, &c. V. Eloigner.

☞ Eloigné, (le contraire de ce qui eſt près.) *Remote, far.*

Pays éloigné. *A remote*, or *far country.*

Cauſe éloignée. *A remote cauſe.*

ELOIGNEMENT, *ſ. m.* (action d'éloigner.) *Removal* or *removing.*

☞ Eloignement, diſtance. *Diſtance* or *remoteneſs.*

☞ Eloignement, abſence. *Abſence, ſeparation.*

Eloignement, aliénation. *Eſtrangement.*

☞ Eloignemens dans un tableau. *Deepnings.*

ELOIGNER, *verb. act.* (écarter.) *To remove* or *put away, to ſend a great way of, to drive away, to avert* or *diſpel.*

Ses débauches lui inſpirerent de l'averſion pour ſa femme, & il l'éloigna. *His debaucheries having given him a diſguſt for his wife, he put her away*, or *he parted from her.*

☞ Eloigner, retarder, différer. *To put off, to delay, to retard.*

* Eloigner, donner de l'aliénation. *To alienate, to eſtrange.*

ELOIGNER, s'éloigner, *verb. recip. To remove, to go away, to go from.*

* S'éloigner de la vertu, l'abandonner. *To forſake virtue.*

* S'éloigner de ſon devoir, y manquer. *To be wanting in one's duty, to fail in it.*

* S'éloigner de ſon ſujet, faire une digreſſion. *To ramble from one's ſubject, to make a digreſſion.*

* Il ne s'éloigne pas de cela, il n'y témoigne pas de répugnance. *He ſeems willing to it, he does not ſeem to be backward in it.*

Eloquemment, *adv.* (avec éloquence.) *Eloquently.*

ELOQUENCE, *ſ. f.* (art de bien dire & de perſuader.) *Eloquence.*

ELOQUENT, ente, *adj.* (qui perſuade.) *Eloquent.*

ELU, ue, (*from* Elire.) *Elected, choſen.*

ELU, *ſ. m.* (prédeſtiné pour être ſauvé.) *An elect.*

☞ Elu, officier qui juge en premiere inſtance des tailles, aides, & autres impoſitions. *A general Aſſeſſor of the King's aids* or *ſubſidies.*

Eludé, ée, *adj. Eluded, ſhifted off, fruſtrated* or *diſappointed.*

ELUDER, *verb. act.* (éviter, rendre vain, s'échapper adroitement d'une mauvaiſe affaire.) *To elude, to evade, to ſhift off.*

Il ne réſout pas la difficulté, il ne fait que l'éluder. *He does not ſolve the difficulty, he only eludes* or *evades.*

☞ Eluder, fruſtrer. *To elude, fruſtrate*, or *diſappoint.*

E M

ÉMAIL, *ſ. m.* (compoſition dont on ſe ſert pour peindre *ou* pour embellir.) *Enamel.*

Peindre en émail. *To enamel.*

Peinture en émail. *Enamelling*, or *an enamelled picture.*

☞ Émaux, en terme de blaſon. *Colours.*

* Émail, la diverſité des fleurs. *Enamel, the variety of flowers.*

Émaillé, ée, *adj. Enamelled.*

* Un pré émaillé de fleurs. *A meadow enamelled* or *checkered with flowers.*

ÉMAILLER, *verb. act.* (embellir avec émail.) *To enamel.*

ÉMAILLEUR, *ſ. m.* (ouvrier qui applique l'émail.) *An enameller.*

ÉMAILLURE, *ſ. f.* (application de l'émail.) *Enamelling.*

ÉMANATION, *ſ. f.* (action d'émaner.) *Emanation, a flowing* or *iſſuing from, it-*

Lapſe, *efflux*, or *effluvium*.

EMANCIPATION, *ſ. f.* (affranchiſſement de la puiſſance du pere *ou* du tuteur.) *Emancipation*, *ſetting free*.

Emancipé, ée, *adj. Emancipated*, *ſet free*.

EMANCIPER, *verb. act.* (affranchir de la puiſſance du pere *ou* du tuteur.) *To emancipate*, *to ſet at liberty*.

EMANCIPER *, s'émanciper, *verb. recip.* (ſe donner trop de licence.) *To grow licentious*, *to take too much liberty*, *or too great a latitude*.

Emané, ée, *adj. Emanated*, *iſſued*, *proceeded*, *come from*.

EMANER, *verb. neut.* (tirer ſon origine.) *To emanate*, *to flow*, *iſſue*, *proceed*, or *come from*.

ÉMAUX. *'Tis the plural of* email.

† Embabouiné, ée, *adj. Inveigled*, &c. V. *the Verb*.

EMBABOUINER †, *verb. act.* (amuſer par de belles eſpérances, cajoler pour tromper.) *To inveigle*, *draw in*, *deceive*, *wheedle*, or *decoy by fair words*, *to bring into a fool's paradiſe*.

EMBALLAGE, *ſ. m.* (action d'emballer.) *A packing up*.

☞ Emballage, (ſalaire d'un emballeur.) *A packer's fee*.

Emballé, ée, *adj. Packed up*.

EMBALLER, *verb. act.* (mettre dans une balle.) *To pack up*.

* † Emballer, (habler, en faire accroire.) *To banter*, *to romance*, *to tell ſtories*.

EMBALLEUR, *ſ. m.* (celui qui emballe des marchandiſes.) *A packer*.

☞ Emballeur, hableur. *A liar*, *a romancer*.

EMBARAS, *ou* embarras, *ſ. m.* (rencontre de pluſieurs choſes qui s'empêchent dans un chemin.) *Stop*, *crowd*, in a way *or* paſſage.

* Embarras, confuſion. *Confuſion*, *diſorder*, *intricacy*, *embarraſſment*, *crowd*.

* Embarras, peine que donnent beaucoup d'affaires. *Trouble*, *incumbrance*.

* Embarras d'eſprit, peine, irréſolution. *Trouble*, *a being puzzled*, *being at a loſs*, or *at a ſtand*, *perplexity of mind*, *the being gravelled*.

On ſe trouve fort embarraſſé à deviner ces énigmes.) —— Cet embarras a été ſi loin, que, *&c. A man is extremely puzzled how to find out thoſe riddles.* —— *The puzzle went ſo far*, *that*, &c.

☞ Embarras, (choſe qui incommode.) *Impediment*, *clog*, *hindrance*.

Embarraſſant, ante, *adj.* (qui cauſe de l'embarras.) *Troubleſome*, *cumberſome*, *perplexing*, *puzzling*.

Embarraſſé, ée, *adj. Cumbered*, &c. *according to the Verb*.

* Il eſt embarraſſé à choiſir. *He is puzzled which to chuſe*.

* Être embarraſſé de ſa perſonne. *Not to know what to do with one's ſelf*.

EMBARASSER, *ou* Embarraſſer, *verb. act.* (cauſer de l'embarras.) *To cumber*, *ſtop*, or *crowd*.

* Embarraſſer, embrouiller, obſcurcir une affaire. *To perplex*, *intricate*, or *confound a buſineſs*.

☞ Embarraſſer, incommoder. *To clog*, *to hinder*, *to trouble*, *to peſter*, *to incumber*.

* Embarraſſer, mettre en peine, donner de l'irréſolution.) *To puzzle*, or *confound*, *to put to a nonplus*, or *to a ſtand*, *to perplex*, *to gravel*.

EMBARASSER, s'embaraſſer, *verb. recip.* Il s'embaraſſe de tout, les moindres choſes lui ſont peine. *The leaſt thing puzzles* or *perplexes him*, *any thing confounds him*, or *puts him to a ſtand*.

Un Miniſtre ne doit pas s'embarraſſer des clameurs populaires, qui paſſent, & qui cedent à l'autorité du gouvernement, pourvû qu'il ſçache d'ailleurs la ſoutenir. *A Miniſter of ſtate ought not to mind*, or *to be diſturbed at popular clamours*, *which blow over and yield to the authority of government*, *provided he knows how to maintain it*.

* S'embarraſſer dans ſes diſcours, ne ſçavoir plus où l'on en eſt. *To confound one's ſelf*, *to be at a ſtand*.

* S'embarraſſer, s'engager dans quelque affaire. *To intangle one's ſelf in a buſineſs*, *to engage in it*.

☞ Sa tête s'embarraſſe, le tranſport au cerveau commence à ſe former. *He begins to be light-headed*.

Embarqué, ée, *adj. Imbarked*, *ſhipped*, *got* or *put on ſhipboard*, V. Embarquer.

* Vous êtes embarqué. *You are in*.

EMBARQUEMENT, *ſ. m.* (action d'embarquer.) *An imbarking* or *ſhipping*.

* Embarquement, entrepriſe. *An engagement* or *undertaking*.

EMBARQUER, *verb. act.* (mettre dans la barque, dans le navire.) *To imbark* or *ſhip*, *to get* or *put on ſhipboard*.

* Embarquer, engager à quelque choſe. *To imbark*, *to draw in*, or *engage*.

EMBARQUER, s'embarquer, *verb. recip.* (ſe mettre dans une barque, dans un navire, *&c.*) *To imbark*, *to take ſhip*.

* S'embarquer, s'engager dans quelque choſe. *To imbark*, *or engage in a thing*, *to undertake it*, *to be in with it*.

EMBARRAS, V. Embaras, *and its derivatives accordingly*.

‡ Embâtonné, ée, *adj.* (armé de bâtons.) *Armed with cudgels*.

Embauché, ée, *adj.* V. *the Verb*.

EMBAUCHER, *verb. act.* (faire trouver de la beſogne à un compagnon.) *To help a journeyman to work*, *to help him to a maſter*.

☞ Embaucher, engager un ſoldat. *To liſt a ſoldier*.

EMBAUCHEUR, *ſ. m.* (celui qui embauche les compagnons.) *One that helps journeymen to work*.

☞ Embaucheur de ſoldats. *One that makes it his buſineſs to liſt ſoldiers*.

☞ Embaucheur, parmi les filous, celui qui attire les dupes. *A ſetter* or *ſweetner* among sharpers.

Embaumé, ée, *adj. Imbalmed*, V. *the Verb*.

EMBAUMEMENT, *ſ. m.* (action d'embaumer.) *Imbalming*.

EMBAUMER, *verb. act.* (rempli de baume & autres drogues pour empêcher la corruption des corps morts.) *To imbalm*.

☞ Embaumer, parfumer, remplir de bonne odeur. *To imbalm*, *to perfume*.

† Embéguiné, ée, *adj. Infatuated*, *bewitched*.

EMBEGUINER, s'embéguiner de quelqu'un, *verb. recip.* (s'en entêter, s'en coiffer.) *To be taken*, *infatuated*, or *bewitched with one*.

Embelli, ie, *adj. Set off*, or *out*, *adorned*, *imbellished*, *beautified*, *graced*.

EMBELLIR, *verb. act.* (orner, rendre *ou* faire beau.) *To ſet off* or *to ſet out*, *adorn*, *imbellish*, *beautify*, or *grace*.

EMBELLIR, *verb. neut.* (devenir beau.) *To grow handſome*, or *handſomer*.

EMBELLISSEMENT, *ſ. m.* (ornement.) *Ornament*, *embellishment*, *ſet-off*.

☞ Embelliſſement, action d'embellir. *Setting off*, *imbellishing*, *beautifying*, &c.

EMBERLOQUER, s'emberloquer, *verb. recip.* (ſe couvrir la tête, s'affubler de quelque choſe.) *To muffle one's ſelf up*.

EMBERLUCOQUER, s'emberlucoquer, *verb. recip.* (ſe coiffer d'une opinion, ſe préoccuper.) *To be fond of*, *to take up an opinion*, *to be poſſeſſed with it*.

Emblavé, ée, *adj. Sown with corn*.

EMBLAVER, *verb. act.* (ſemer une terre en bled.) *To ſow with corn*.

EMBLÉE, D, *adv.* (d'abord & comme d'aſſaut.) *Ex.* Prendre une ville d'emblée. *To take a town at the firſt brunt* or *onſet*, or *in a trice*, or *without any oppoſition*.

Emblématique, *adj. Emblematick*, *emblematical*.

EMBLÊME, *ſ. m.* & *f.* (eſpéce de figure hiéroglyphique.) *An emblem*.

EMBLER ‡, *verb. act.* (ravir, avec violence *ou* par ſurpriſe.) *To ſteal*, *to purloin*, *to take away*.

EMBOETER, V. Emboîter.

EMBOIRE, *verb. act.* (terme de peinture, imbiber.) *To imbibe* or *ſoak in*.

Emboiſé, ée, *adj. Gulled*, &c. V. *the Verb*.

EMBOISER †, *verb. act.* (embabouiner, duper.) *To gull*, *inveigle*, *draw in*, *decoy*, or *deceive by fair words*, *to fun up*.

EMBOISEUR †, *ſ. m.* emboiſeuſe, *ſ. An inveigler*, *an inveigling man* or *woman*.

Emboîté, ée, *adj.* (mis dans une boîte.) *Put up in a box*.

☞ Emboîté, enchaſſé. *Jointed*, *ſet in*.

EMBOITEMENT, *ſ. m.* (action d'emboîter.) *Jointing*.

EMBOITER, *verb. act.* (mettre dans une boîte.) *To put up in a box*.

EMBOITER, *verb. act.* (enchaſſer une choſe dans l'autre.) *To joint a thing into another*, *to ſet* or *put in*.

EMBOITURE, *ſ. f.* (l'endroit où les choſes s'emboîtent.) *A joint*.

EMBONPOINT, *ſ. m.* (bonne habitude de corps.) *Good caſe*, *good plight of the body*.

☞ Perdre ſon embonpoint. *To fall away*.

Emborduré, *adj. m. Ex.* Un tableau emborduré, qui a une bordure. *A picture in a frame*.

EMBORDURER, *verb. act.* (mettre dans une bordure.) *To put in a frame*.

Embouché, ée, *adj. Bitted*, &c. V. *the Verb*.

EMBOUCHEMENT, *ſ. m.* (action d'emboucher.) *Mouthing*.

EMBOUCHER, *verb. act.* (mettre un mors à un cheval.) *To bit*, *to put the bit into a horſe's mouth*.

☞ Emboucher, mettre dans ſa bouche un inſtrument à vent. *To put into the mouth*.

* Emboucher, inſtruire quelqu'un de ce qu'il a à dire. *To prompt one*, *to give one his cue*, *to inſtruct*, or *prepare beforehand*.

EMBOUCHER, s'emboucher, *verb. recip.* (ſe jetter, en parlant d'une riviere.) *To fall*, *to empty*, *diſcharge*, or *diſimbogue itſelf*, as a river does.

EMBOUCHOIR, *ſ. m.* (inſtrument à élargir les bottes.) *Boot-tree*.

EMBOUCHURE, *ſ. f.* (l'entrée d'une riviere dans la mer.) *The mouth* or *entrance of a river*.

☞ Embouchure de canon, de fourneau, de ſac, *&c. The mouth of a cannon*, *furnace*, *ſack*, &c.

Embouchure d'un inſtrument à vent, d'une flute, d'un flageolet, &c. *The mouth-piece of a wind-inſtrument, of a flute, of a flageolet*, &c.

Embouchure de chandelier. *The ſocket of a candleſtick.*

Embouchure, partie du mors qui entre dans la bouche du cheval. *The bit.*

Embourbé, ée, *adj. Mired.*

EMBOURBER, *verb. act.* (mettre dans un bourbier.) *To mire, to put in a mire*, or *in the mud.*

EMBOURBER, s'embourber, *verb. recip. To be mired, to ſtick* or *ſink in the mud* or *mire.*

* † S'embourber, s'embarraſſer dans une affaire. *To intangle one's ſelf in a buſineſs.*

* † S'embourber dans la philoſophie de l'école. *To peſter one's ſelf with ſchool philoſophy.*

* † S'embourber dans le vice. *To ſink into vice or wickedneſs.*

Embourré, ée, *adj. Stuffed.*

EMBOURRER, *verb. act.* (garnir de bourre.) *To ſtuff. Ex.* Embourrer une chaiſe. *To ſtuff a chair.*

EMBOURSER, *verb. act.* (mettre en bourſe.) *To purſe* or *pocket up, to put* or *lay up in a purſe* or *pocket.*

Embouti, ie, *adj. Wrought upon a ſtamp.*

EMBOUTIR, *verb. act.* (terme d'orfévre.) *To work upon a ſtamp.*

Embraſé, ée, *adj. On fire, all of a fire*, &c. V. Embraſer.

EMBRASEMENT, *ſ. m.* (incendie.) *Great fire, conflagration, violent burning.*

* L'embraſement, les flammes de l'amour. *The fire* or *flames of love.*

* Embraſement, trouble, déſordre dans un état.) *Combuſtion, diſorder.*

EMBRASER, *verb. act.* (mettre en feu.) *To fire, to ſet on fire.*

* Embraſer, en parlant d'amour. *To fire, inflame*, or *burn.*

EMBRASER, *verb. recip. To take fire, to burn, to be on fire, to be inflamed.*

EMBRASSADE, *ſ. f.* (action d'embraſſer.) *An embracing, an embrace, a clipping and colling, a hug.*

Embraſſé, ée, *adj. Embraced*, &c. V. *the Verb.*

EMBRASSEMENT, *ſ. m.* (action d'embraſſer.) *Embrace* or *embracing, clipping and colling, a hug* or *hugging.*

* Embraſſemens, la conjonction de l'homme & de la femme. *Embraces, encounters*, or *copulation.*

EMBRASSER, *verb. act.* (ſerrer avec les deux bras.) *To embrace, hug*, or *take about, to clip and coll.*

* Embraſſer, entreprendre une affaire. *To undertake*, or *take upon one a buſineſs.*

* Embraſſer, comprendre, contenir. *To contain, include*, or *comprehend.*

* Embraſſer, épouſer la querelle de quelqu'un. *To eſpouſe one's quarrel.*

* Embraſſer, prendre le parti de quelqu'un. *To take one's part, to ſide with him.*

* Embraſſer une opinion. *To embrace* or *favour an opinion.*

* Embraſſer la profeſſion des armes. *To turn ſoldier.*

P. Qui trop embraſſe mal étreint. P. *All graſp, all loſe*; or *covet all, and loſe all.*

* Embraſſer, environner, ceindre. *To incompaſs* or *environ.*

EMBRASURE, *ſ. f.* (ouverture d'un parapet.) *Port-hole*, or *embraſure*, in fortification.

Embraſure de porte *ou* de fenêtre. *The chamfretting of a door*, or *window.*

Embrené, ée, *adj. Beſhit, berayed, befouled.*

EMBRENER, *verb. act.* (ſalir de bran.) *To beshit* or *beray, to befoul.*

EMBRION, V. Embryon.

Embroché, ée, *adj. Spitted, put upon the ſpit.*

EMBROCHER, *verb. act.* (mettre à la broche.) *To ſpit*, or *put upon the ſpit.*

Embrouillé, ée, *adj. Imbroil'd, intricate, perplex'd, intangled, confounded*, or *confuſed.*

EMBROUILLEMENT, *ſ. m.* (embarras, confuſion.) *Confuſion, perplexity, intricacy.*

EMBROUILLER, *verb. act.* (embarraſſer, mettre de la confuſion.) *To imbroil, perplex, intangle, intricate*, or *confound.*

EMBRUMÉ, *adj. m.* (terme de mer.) *Ex.* Temps embrumé *ou* de brouillard. *Foggy weather.*

EMBRYON, *ſ. m.* (fœtus qui ſe forme dans le ventre.) *Embryo.*

* † Petit embryon, petit homme. *A dwarf, a ſhrimp, a little ſorry fellow.*

EMBU, ue, *adj.* (*from* emboire.) *Imbibed, ſoaked.*

EMBUCHE, *ſ. f.* (entrepriſe ſecrette pour ſurprendre & pour nuire.) *Ambuſh, ſnares.*

EMBUSCADE, *ſ. f.* (embuche pour ſurprendre l'ennemi.) *Ambuſh, ambuſcade.*

EMERAUDE, *ſ. f.* (pierre précieuſe.) *An emerald.*

EMERI, *ou* Emeril, *ſ. m.* (pierre qui ſert à polir.) *Emery, emeril*, or *emrod*, a glazier's diamond.

EMERILLON, *ſ. m.* (oiſeau de fauconnerie.) *Merlin.*

EMERILLONNÉ, ée, *adj* (gai, vif.) *Brisk, ſprightly, merry, jovial, gay.*

EMEROCALE, V. Hémérocale.

EMERVEILLER, s'émerveiller, *verb. recip. To wonder, to marvel.*

EMÉTIQUE, *adj. Emetick* or *emetical*, purging by vomit.

EMÉTIQUE, *ſ. m.* (vin émétique.) *Emetick* or *emetick wine*, a ſort of vomit.

EMEUS, *ſ. m.* (excrémens d'oiſeau de proie.) *Mute* or *muting*, the excrements of hawks.

EMEUTE, *ſ. f.* (tumulte, émotion populaire.) *Commotion, riſing, inſurrection, uproar.*

EMEUTIR, *verb. neut.* (fientet, en parlant des oiſeaux de proie.) *To mute, to dung*, as a hawk does.

Emié, ée, *adj. Crummed.*

EMIER, *verb. act. ou* émietter, mettre en miettes. *To crum.*

EMIER, s'émier, *verb. recip. To crum.*

Eminemment, *adv.* (excellemment.) *Eminently, in an eminent degree, excellently, in the higheſt degree.*

EMINENCE, *ſ. f.* (hauteur.) *An eminence, hillock, a hill, a riſing ground.*

Son éminence, titre qu'on ne donne proprement qu'aux Cardinaux. *His eminence*, a title properly given to cardinals.

EMINENT, ente, *adj.* (haut, élevé.) *Eminent, high, lofty.*

* Eminent, excellent, ſurpaſſant tous les autres. *Eminent, excellent, high overtopping.*

* Péril éminent, imminent, qui menace. *An imminent, apparent*, or *threatning danger.*

Eminentiſſime, *adj.* (titre qu'on donne aux Cardinaux.) *Moſt eminent.*

EMISSAIRE, *ſ. m.* (celui qu'on envoie pour obſerver ce qui ſe paſſe.) *Emiſſary, ſpy.*

EMISSION, *ſ. f.* (action qui pouſſe au dehors.) *Emiſſion, ejaculation, ejection.*

Emiſſion de ſemence. *An ejection of ſeed.*

EMMAIGRIR, V. Amaigrir, *in all its ſenſes.*

Emmailloté, ée, *adj. Swaddled* or *ſwathed, wrap up in ſwaddling cloaths.*

EMMAILLOTER, *verb. act.* (mettre un enfant dans ſon maillot.) *To ſwaddle* or *ſwathe, to wrap up in ſwaddling cloaths.*

Emmanché, ée, *adj. Hafted*, &c. V. *the Verb.*

* Un homme bien emmanché. *A man well hung.*

EMMANCHER, *verb. act.* (mettre un manche.) *To haft, to ſet on a haft* or *handle.*

Emmancher une coignée. *To helve an axe.*

EMMANCHEUR, *ſ. m. A hafter.*

EMMANTELÉE, *adj. f. Ex.* Corneille emmantelée. *A royſton-crow, a winter-crow.*

Emmaroté, ée, *adj. Covered with clay*, or *cow dung.*

EMMAROTER, *verb. act.* (terme de jardinier.) *To cover with clay* or *cow-dung.*

Emménagé, ée, *adj. Stocked with houſhold goods.*

EMMÉNAGEMENT, *ſ. m. The furniſhing of a houſe, the getting of houſhold goods*, or *the ſetting them in order.*

EMMÉNAGER, s'emménager, *verb. recip.* (ſe pourvoir de meubles de ménage.) *To furniſh a houſe, to get houſhold goods.*

S'emménager, ranger ſes meubles. *To ſet one's goods in order.*

Emmené, *adj. Carried away.*

EMMENER, *verb. act.* (mener du lieu où l'on eſt, en quelque autre.) *To carry away.*

Emmener du bétail. *To drive away cattle.*

† Emmenoté, ée, *adj. Manacled, handfaſt.*

EMMENOTER †, *verb. act.* (mettre des menotes.) *To manacle.*

EMMESSÉ, ée, *adj.* (qui a entendu la meſſe.) *That has been at maſs.*

EMMEUBLER, *&c.* V. Ameubler, *&c.*

EMMI †, *prep.* (au milieu.) *In the middle.*

EMMIELLÉ, ée †, *adj.* (doux.) *Honey'd, ſweet, ſoft.*

Paroles emmiellées. *Sweet* or *fair words.*

EMMIELURE, *ſ. f.* (ſorte d'onguent pour les chevaux.) *A kind of ointment for horſes.*

Emmitouflé, ée, *adj. Mobb'd up, muffled up.*

EMMITOUFLER, *verb. act.* (envelopper de fourrures.) *To muffle up, to mob up.*

Emmuſelé, ée, *adj. Muzzled.*

EMMUSELER, *verb. act.* (mettre une muſeliére.) *To muzzle.*

EMOLLIENT, ente, *adj.* (qui amollit.) *Emollient, ſoftening, mollificative.*

EMOLUMENT, *ſ. m.* (profit, avantage.) *Emolument, profit, advantage, convenience.*

Les émolumens (*ou* profits caſuels) d'un emploi. *The perquiſites of a place.*

EMONCTOIRES, *ſ. m. ou f.* (glandes ſpongieuſes en pluſieurs endroits du corps.) *Emunctories.*

Emondé, ée, *adj. Pruned, lopped.*

EMONDER, *verb. act.* (élaguer) un arbre. *To prune* or *lop a tree.*

EMOTION, *ſ. f.* (mouvement.) *Stirring* or *motion.*

* Emotion (*ou* émeute) populaire. *A commotion, ſedition, riſing* or *inſurrection.*

* Emotion, perturbation, altération dans l'ame. *Emotion, trouble, perturbation.*

Emouché, ée, *adj. Rid of flies.*

EMOUCHER, *verb. act.* (ôter ou chaſſer les mouches.) *To rid of flies, to drive flies away.*

EMOUCHETTE, *ſ. f.* (caparaſſon de treillis *ou* réſeau pour garantir les chevaux des mouches.) *A ſort of cloth* or *net-work laid on horſes to keep flies from them.*

☞ Emouchette, chaton de noyer, de noſetier, *&c. Ragged catkins*, or *cats-tail*, &c. V. Chaton.

EMOUCHOIR, *ſ. m.* (inſtrument dont on émouche.) *A fly-flap.*

EMOUDRE, *verb. act.* (aiguiſer ſur une meule.) *To grind.*

EMOULEUR, *ſ. m. A Grinder.*

Emoulu, ue, *adj. Ground.*

Emouſſé, ée, *adj. Blunt*, *blunted*, *dull.*

EMOUSSER, *verb. act.* (rendre moins tranchant *ou* perçant.) *To bluns*, *to dull*, *to make blunt* or *dull*, *to take off the edge* or *point.*

* Emouſſer l'eſprit, le rendre peſant. *To dull* or *blunt the brain* or *wit*, *to make one's wit dull* or *blunt*, *to take off the edge.*

* L'oiſiveté émouſſe le courage. *Idleneſs blunts*, *impairs*, or *effeminates one's courage.*

EMOUSSER, s'émouſſer, *verb. recip. To blunt*, *to grow dull* or *blunt.*

EMOUVOIR, *verb. act.* (mettre en mouvement.) *To ſtir up*, *to move.*

☞ Il eſt difficile à émouvoir, en terme de médecine. *He is hard to be purged.*

* Emouvoir, exciter, agiter, ſoulever. *To ſtir up*, *to raiſe*, *to excite.*

* Emouvoir, cauſer du trouble dans les eſprits. *To move* or *cauſe trouble* or *diſorder.*

* Sa bile eſt aiſée à émouvoir, il ſe met en colere pour peu de choſe. *His blood is ſoon up.*

* Emouvoir, toucher, attendrir. *To move*, *to ſoften*, *to cauſe a concern*, *to affect.*

* Emouvoir, commencer une diſpute. *To raiſe* or *begin a diſpute.*

* Emouvoir une queſtion. *To move* or *ſtart a queſtion.*

EMOUVOIR, s'émouvoir, *verb. recip.* (être ému, *ou* touché.) *To be moved*, *troubled*, *concerned*, or *affected.*

Se laiſſer émouvoir aux pleurs d'une femme. *To relent at a woman's tears*, *to yield to them*, *to be moved by them to compaſſion.*

☞ S'émouvoir, (être excité.) *To ariſe*, *to be ſtirr'd up.*

EMOY ‡ *ſ. m.* (ſouci.) *Care*, *cark*, *heavineſs.*

Empaillé, ée, *adj. Covered with ſtraw.*

EMPAILLER, *verb. act.* (couvrir de paille.) *To cover with ſtraw.*

EMPAILLEUSE, *ſ. f. A chair-woman*, a woman that covers chairs with ſtraw.

Empalé, ée, *adj. Impaled.*

EMPALEMENT, *ſ. m. Impaling.*

EMPALER, *verb. act.* (faire paſſer un pal à travers le corps d'un homme.) *To impale.*

EMPAN, *ſ. m.* (meſure du pouce & du petit doigt étendus.) *A ſpan.*

EMPANACHÉ, ée, *adj.* (garni de plumes.) *Set out with feathers.*

EMPANACHER * †, *verb. act.* (il ne ſe dit qu'au figuré, & en badinant d'une femme qui fait cocu ſon mari.) *To adorn one's head*, *to hornify him.*

Empaqueté, ée, *adj. Packed up.*

EMPAQUETER, *verb. act.* (mettre en un paquet.) *To pack up*, or *make up into a bundle.*

EMPARER, s'emparer, *verb. act.* (ſe ſaiſir d'une choſe, l'envahir.) *To ſeize*, *to take*, *to invade*, *to make one's ſelf maſter of*, *to poſſeſs.*

* Quand l'amour s'eſt une fois emparé d'un cœur. *When love has once maſtered* or *conquered a heart.*

Empâté, ée, *adj.* (pâteux.) *Clammy.*

EMPÂTEMENT, *ſ. m.* (pied, baſe, *ou* fondement d'une muraille.) *The patten*, *foot*, *baſe*, or *foundation of a wall.*

EMPÂTER, *verb. act.* (rendre pâteux, frotter de quelque choſe de gluant.) *To make clammy*, or *gluiſh.*

EMPAUMER, *verb. act.* (prendre & pouſſer avec un battoir, *&c.*) *To ſtrike with the palm of the hand*, or *a battledore.*

* Empaumer quelqu'un, empaumer ſon eſprit, (s'en rendre maître, l'embabouiner.) *To inveigle one*, or *to draw him in*, *wheedle*, *decoy*, or *trapan him.*

Empêché, ée, *adj. Hinder'd.*

☞ Empêché, (embarraſſé, occupé.) *Buſy*, *full of buſineſs*, *taken up with buſineſs.*

☞ Faire l'empêché. *To pretend buſineſs*, *to be a buſy-body.*

☞ Être empêché de ſa perſonne. *Not to know what to do with one's ſelf.*

EMPÊCHEMENT, *ſ. m.* (obſtacle, oppoſition.) *Hindrance*, *diſturbance*, *let*, *oppoſition*, *obſtacle*, *impediment*, *rub*, *ſtop.*

EMPÊCHER, *verb. act.* (apporter de l'obſtacle.) *To hinder* or *keep from*, *to ſtop*, *let*, or *prevent.*

☞ Empêcher, (détourner du travail.) *To hinder*, *to diſturb.*

Cela n'empêcha pas qu'il ne le fit. *He did it nevertheleſs*, *notwithſtanding that*, *he did it.*

☞ Ce grand vent empêche la reſpiration. *This great wind takes away one's breath.*

EMPÊCHER, s'empêcher, *verb. recip. To forbear*, *to keep from.*

EMPEIGNE, *ſ. f.* (le cuir de deſſus du ſoulier.) *The upper leather of a ſhoe.*

EMPEREUR, *ſ. m.* (chef ſouverain d'un empire.) *An Emperor.*

EMPESAGE, *ſ. m.* (action d'empeſer.) *Starching.*

Empeſé, ée, *adj. Starched.*

* Empeſé, (affecté.) *Starched*, *ſtiff*, *formal*, *affected.*

EMPESER, *verb. act.* (dreſſer le linge avec de l'empois.) *To ſtarch.*

EMPESEUR, *ſ. m.* empeſeuſe, *ſubſt. m. Starcher.*

Empeſté, ée, *adj. Infected*, *corrupted*, *ſtinking*, *infectious.*

EMPESTER, *verb. act.* (infecter de peſte.) *To infect* or *corrupt.*

☞ Empeſter, (empuantir.) *To beſtink*, *to poiſon.*

Empêtré, ée, *adj. Intangled.*

EMPÊTRER, *verb. act.* (embarraſſer, engager: il ſe dit au propre & au figuré.) *To intangle*, or *ingage*, in a proper and figurative ſenſe.

EMPHASE, *ſ. f.* (énergie, *ou* pompe dans l'expreſſion.) *Emphaſis*, *energy*, *ſignificancy.*

Emphatique, *adj.* (qui a de l'emphaſe.) *Emphatick*, *emphatical*, *ſignificant*, *forcible.*

Emphatiquement, *adv. Emphatically*, *with an emphaſis*, *forcibly.*

EMPHYTÉOSE, *ſ. f.* (terme de Palais, bail à longues années, qui peut durer depuis dix juſqu'à quatre-vingt-dix-neuf ans.) *A long leaſe*, *a leaſe from ten to a hundred years.*

Emphytéotique, *adj. Ex.* Faire bail emphytéotique. *To make a long leaſe of a hundred years*, or *there-abouts.*

Un bail emphytéotique à trois générations, (*ou* vies.) *A leaſe for three lives.*

Redevance emphytéotique, (rente foncière.) *A ground rent.*

Empiété, ée, *adj. Incroach'd upon*, *invaded.*

EMPIETER, *verb. act.* (uſurper, *ou* entreprendre ſur.) *To incroach* or *intrench upon*, *to invade.*

Empifré, ée, *adj. Crammed*, &c.

EMPIFRER †, *verb. act.* (gorger, farcir.) *To cram*, *to ſtuff one's guts.*

† Empifrer, (rendre gras & replet.) *To fatten*, *to make fat* or *burly.*

EMPIFRER †, s'empifrer, *recip.* (ſe gorger.) *To cram* or *ſtuff one's guts.*

† S'empifrer, (devenir gras.) *To grow fat* or *burly.*

EMPIFRERIE, *ſ. f. Cramming.*

Il ſe laſſa de l'empifrerie des feſtins, & de l'empreſſement des marchands. *He grew weary of the cramming*, *and eager fondneſs of the cits.*

Empilé, ée, *adj. Piled.*

EMPILER, *verb. act.* (mettre en pile.) *To pile up.*

EMPIRANCE, *ſ. f.* (terme de monnoie; défectuoſité *ou* altération qui ſe trouve dans la monnoie.) *Deficiency of the coin.*

EMPIRE, *ſ. m.* (étendue de pays ſous la domination d'un Empereur.) *Empire.*

☞ Empire, (monarchie.) *Empire*, *monarchy.*

☞ Empire, (regne d'un Empereur.) *The reign of an Emperor.*

☞ Empire, (gouvernement, domination.) *Government*, *lordſhip*, *dominion*, *rule*, *ſway.*

☞ Empire, (commandement, pouvoir, autorité.) *Command*, *government*, *power*, *influence*, *authority.*

☞ Avec empire, (avec hauteur, avec orgueil.) *Imperiouſly*, *ſtately*, *ſurlily.*

L'empire des lettres, (les gens de lettres.) *The learned*, *the commonwealth of the learned.*

EMPIRÉ, ée, *adject.* (*from* empirer.) *Made* or *grown worſe and worſe*, &c.

EMPIRÉE, V. Empyrée.

EMPIRER, *v. a.* (rendre pire.) *To make worſe.*

EMPIRER, *verb. neut.* (devenir pire.) *To grow worſe and worſe*, *to decay.*

☞ Empirer, (s'accroître, en parlant d'une maladie.) *To increaſe.*

EMPIRIQUE, *adject. Empirical.*

Médecine empirique, (celle qui n'eſt fondée que ſur l'expérience.) *Empirical phyſick*, *a ſkill in phyſick gotten by mere practice.*

Médecin, empirique, *ou* un empirique, *ſ. m.* (un charlatan.) *An empirick*, *a quack.*

EMPLACEMENT, *ſ. m.* (lieu, place propre à y faire un bâtiment, un jardin, *&c.*) *Ground*, *place*, *ſeat.*

EMPLÂTRE, *ſ. f.* (onguent étendu.) *A plaiſter.*

* † Mettre une emplâtre à une affaire, (réparer ce qu'il y a de défectueux.) *To patch up a buſineſs.*

* † Une emplâtre de mari, (un mari infirme *ou* qui n'a point de vigueur.) *A loathſome*, *heavy*, *dull husband*, *a mere drone of a husband.*

EMPLETTE, *ſubſt. fem.* (achat de marchandiſe.) *Bargain*, *purchaſe.*

Empli, ie, *adject. Filled*, *filled up.*

EMPLIR, *verb. act.* (rendre plein.) *To fill*, *to fill up.*

EMPLIR, s'emplir, *verb. recip.* (devenir plein.) *To fill.*

EMPLOI, *ſ. m.* (occupation. (*Employ.*

employment, work, business.

☞ Emploi, (place, commission, charge.) *Employ, employment, place or office.*

☞ Emploi, (usage qu'on fait de quelque chose.) *The use, using or employing of any thing.*

L'emploi des matériaux. *The use of materials.*

☞ Emploi de deniers. *The laying out of money.*

Les puissances ecclésiastiques & séculieres ont permis l'emploi de cet argent. *Both spiritual and temporal power have allow'd the laying out of that money.*

☞ Employé, ée, *adj. Employ'd, made use of*, &c. V. Employer.

EMPLOYER, *verb. act.* (mettre en usage, se servir.) *To employ, to use, or make use of, to bestow, to lay out, to spend.*

Employer quelqu'un pour venir à bout de quelque chose. *To employ*, or *make use of one to compass a thing.*

Employer de la pierre pour bâtir. *To use stone for building.*

Employer son tems à l'étude. *To bestow*, or *spend one's time upon books.*

Employer de l'argent en charités. *To bestow money upon charity.*

Employer son bien en habits. *To lay out one's money upon cloaths.*

Employer son bien en folles dépenses. *To spend one's estate extravagantly, to be lavish or extravagant, to throw one's money away.*

Employer une phrase. *To use a phrase.*

* Employer le verd & le sec, (mettre toute chose en usage.) *To turn every stone, to leave no stone unturned.*

Employer mal, (faire un méchant usage.) *To misuse, to make an ill use of, to misemploy.*

☞ Employer quelqu'un, (lui donner de l'occupation.) *To employ one, to set him at work, [illegible] him upon some business.*

EMPLOYER, s'employer, *verb. recip.* s'occuper, s'appliquer.) *To bestow one's self, to spend* or *bestow one's time, to apply one's self.*

☞ S'employer pour quelqu'un, (se servir de son crédit en sa faveur.) *To use one's interest for one, to speak for him.*

EMPLUMER, *verb. act.* (garnir de plumes.) *To feather.*

☞ Emplumer un claveſſin, (le garnir de plumes.) *To pen a harpsichord.*

Empoché, ée, *ad. Pocketted up.*

EMPOCHER, *verb. act.* (mettre en poche.) *To pocket up.*

Empoigné, ée, *adject. Taken, grip'd, grasped*, &c.

EMPOIGNER, *verb. act.* (prendre & serrer avec le poing.) *To take*, or *to lay hold of, to seize, gripe*, or *grasp, to catch.*

EMPOIS, *s. m.* (espéce de colle faite avec de l'amidon.) *Starch.*

Empoisonné, ée, *adj. Poisoned.*

* Donner à quelqu'un des louanges empoisonnées. *To abuse one by mock praise, to give him commendations that carry a sting in the tail.*

EMPOISONNEMENT, *s. m.* (action de donner du poison.) *A poisoning.*

EMPOISONNER, *verb. act.* (donner du poison, ou infecter de poison.) *To poison.*

* Empoisonner, (corrompre les esprits, les mœurs, &c.) * *To poison, intoxicate, infect, taint, spoil* or *marr.*

Empoisonner les actions ou les paroles de quelqu'un, (les rapporter de telle sorte qu'on y a trouvé du mal.) *To put an ill construction upon one's actions or words, to misrepresent them, so as to make them odious.*

EMPOISONNEUR, *s. m.* empoisonneuse, *s. f. A poisoner.*

* † Empoisonneur, (méchant cuisinier ou pâtissier.) *A nasty poisoning cook.*

Empoissé, ée, *adj. Pitched over.*

EMPOISSER, *verb. act.* (enduire de poix.) *To pitch over*, or *do over with pitch.*

Empoissonné, ée, *adj. Stock'd with fish.*

EMPOISONNEMENT, *s. m.* (action d'empoissonner.) *Stocking with fish.*

EMPOISSONNER, *verb. act.* (peupler, fournir de poisson.) *To stock with fish.*

EMPORTÉ, *s. m.* une emportée, *s. f. A hot, hasty*, or *passionate man* or *woman.*

Emporté, ée, *adj. Carried, led, driven, gone, taken away*, &c. V. *the verb.*

☞ Emporté, (violent, colere, fougueux.) *Hot, hasty, passionate.*

☞ Emporté de passion. *Transported with passion.*

EMPORTEMENT, *s. m.* (mouvement violent causé par quelque passion.) *Passion, transport, raving, rant.*

☞ Emportement, (colere.) *Passion, anger.*

☞ Emportement, (caprice, déréglement d'imagination.) *Freak, maggot, crochet.*

EMPORTER, *verb. act.* (enlever, porter, arracher, entraîner ailleurs.) *To carry away, take*, or *snatch away.*

☞ Emporter, (jetter, pousser, en parlant du vent, &c. qui emporte un vaisseau.) *To carry away, to force, drive*, or *cast.*

☞ Un coup de canon lui emporta la tête. *A cannon ball carried* or *shot off his head.*

☞ Emporter, (avoir le dessus, vaincre, exceller.) *To carry, to prevail, to get the better on't*, or *have the advantage, to excel* or *exceed.*

☞ Emporter, (gagner, obtenir.) *To carry, get*, or *obtain.*

☞ Emporter, (prendre) une place. *To carry a town, to take it, to make one's self master of it.*

☞ Emporter, (effacer une tache.) *To fetch* or *get out a stain* or *spot.*

☞ Emporter, (ôter, guérir.) *To carry, get* or *take off, to take away*, or *remove.*

☞ Cela emporte beaucoup de tems. *That takes up a great deal of time.*

* Emporter, (transporter, entraîner.) *To carry, hurry*, or *transport.*

* Ils ne l'emporteront pas de la sorte, (je m'en vengerai.) *They shall not go away with it so, i shall be revenged on them.*

Emporter, (peſer davantage.) *To outweigh.*

☞ Emporter la balance, (prévaloir.) *To prevail, to carry it.*

☞ Emporter, (marquer.) *To import, to shew, to prove.*

* Il emporte tous les esprits par son éloquence. *He masters all the minds by his eloquence.*

* Il emporte la piéce, (il médit fortement.) *He has a nipping, biting, abusive way of jesting.*

☞ Emporter des branches d'un arbre, (les couper.) *To lop*, or *to cut away some branches of a tree.*

EMPORTER, s'emporter, *verb. recip.* (se mettre en colere.) *To fly* or *fall out into a passion, to be angry*, or *transported with anger.*

☞ Un jeune homme qui ne s'emporte point, (qui est moderé.) *A sober young man.*

☞ Il s'emporte facilement. *A little matter raises his passion*, or *makes him angry, he takes fire presently.*

* S'emporter en des cris. *To break out into cries, to fall a crying.*

☞ Se laisser emporter à la flaterie. *To give way to flattery.*

EMPOURPRÉ, ée, *adj.* (Rougi de sang, terme poétique.) *Bloody, embrued with blood.*

EMPREINDRE, *verb. act.* (imprimer, graver.) *To imprint* or *ingrave.*

Empreint, einte, *adj. Imprinted, ingraved.*

EMPREINTE, *s. f.* (impression, marque, figure.) *Impress, print, stamp*, or *image.*

Empressé, ée, *adj. Busy, full of business, in haste, eager, forward.*

EMPRESSEMENT, *s. m.* (action de s'empresser.) *Haste, eagerness, forwardness.*

☞ Il témoigne assez d'empressement pour ces choses. *He seems to be forward enough in those things.*

☞ Avoir des empressemens pour quelqu'un. *To be ardently officious to one.*

☞ Le froid dominoit en dépit de tout ce que les empressemens de l'amour ont de plus vif. *Cold prevailed*, or *cold had the ascendant over all the vivacity*, or *mettle of eager love.*

EMPRESSER, s'empresser, *verb. recip.* (agir avec une ardeur inquiéte, s'agiter, se tourmenter, se donner beaucoup de mouvement pour faire réussir quelque chose.) *To be busy, eager, earnest*, or *forward.*

☞ Tout le monde s'empresse à entendre ce Prédicateur. *Every body flocks to hear that preacher.*

☞ S'empresser (se faire fête.) *To be a busy body*, or *an intermedler.*

Emprisonné, ée, *adj. Imprisoned, put in prison, laid up, laid by the heels.*

EMPRISONNEMENT, *s. m.* (action d'emprisonner.) *Imprisonment.*

EMPRISONNER, *verb. act.* (mettre en prison.) *To imprison, to put in prison* or *in a jail, to lay up, to lay the heels.*

EMPRUNT, *s. m. Ex.* Faire un emprunt. *To borrow.*

Cheval d'emprunt. *A borrow'd horse.*

Vivre d'emprunt. *To live upon trust*, or † *upon tick.*

Emprunté, ée, *adj. Borrow'd.*

* † Me voilà bien emprunté, (c'est-à-dire, embarrassé.) *I am hard put to it.*

EMPRUNTER, *verb. act.* (demander, & recevoir en prêt.) *To borrow.*

Emprunter le nom, le crédit de quelqu'un, (s'en servir, s'en prévaloir.) *To borrow* or *make use of one's name*, or *interest.*

Emprunter une pensée. *To borrow a thought.*

EMPRUNTEUR, *s. m.* emprunteuse, *s. f. A borrower.*

Empuanti, ie, *adject. Bestunk, poisoned.*

EMPUANTIR, *verb. act.* (infecter, répandre une mauvaise odeur.) *To bestink, to poison.*

EMPUANTIR, (s'empuantir, *verb. recip. To begin to stink.*

EMPYRÉE, *adj. m. Empyrean* or *empyreal.*

Le ciel empyrée, ou l'empyrée, *s. m. The empyrean*, or *empyreal*, or *highest heaven.*

EMPYRIQUE, *ſ. m.* V. Empirique.

EMU, *adj.* (*from* émouvoir.) *Moved*, &c. V. *According to the verb.*

* Je ne l'ai jamais vu ſi ému qu'il étoit ce jour-là. *I never ſaw him in ſuch a paſſion as he was then.*

* Une populace émue. *An inraged, angry*, or *ſeditious multitude.*

☞ Il a le pouls ému, (*ou* élevé.) *His pulſe beats high, his pulſe is out of order.*

EMULATEUR, *ſ. m.* (qui eſt touché d'émulation.) *Emulator, imitator, rival.*

EMULATION, *ſ. f.* (jalouſie qui excite à égaler *ou* à ſurpaſſer quelqu'autre.) *Emulation, contention, envy, imitation* with a deſire to excel.

EMULE, *ſ. m.* (antagoniſte, concurrent.) *A rival, concurrent*, or *competitor, an antagoniſt.*

Émulgent, ente, *adj. Emulgent*, a term of anatomy.

EMULSION, *ſ. f.* (potion rafraichiſſante.) *Emulſion.*

E N

EN, *prép.* (qui ſert à marquer le lieu & le tems, *ou* les choſes qui y ont du rapport.) *In, into.*

R. On ſe ſert de *in* lorſqu'il n'y a point de mouvement, & de *into* lorſqu'il y a mouvement.

Ex. Être en France. *To be in France.*

Aller en *Angleterre. To go into* England.

En été. *In ſummer-time.*

En deux jours. *In two days.*

R. En, s'exprime diverſement dans les mots ſuivans.

En haut. *Above.*

En bas. *Below, down.*

En dedans. *Within ſide.*

En dehors. *Without.*

En après, enſuite. *Afterwards.*

Enfin. *At length, at laſt.*

☞ En, (marquant la diſpoſition d'une choſe *ou* d'une perſonne.) *In.*

Une maiſon en bon état. *A houſe in repair.*

Être en bonne ſanté. *To be in good health.*

☞ En, (marquant la maniere, s'exprime diverſement.) *Ex.*

Être en robe de chambre. *To be in a night*, or *morning gown.*

Agir en Roi, (comme un Roi, à la maniere d'un Roi.) *To act like a King.*

☞ En, (c'eſt-à-dire pour) mon particulier. *For my part.*

☞ En, (ſignifie auſſi *pour.*) *Ex.* Agir en vertu de ſon droit. *To act by virtue of one's right.*

R. En, s'exprime de pluſieurs autres manieres que l'on trouvera à l'ordre des mots avec leſquels il ſe joint.

☞ En, joint avec les gérondifs marque le tems & la maniere, & s'exprime ainſi en Anglois.

En dormant. *Sleeping, in one's ſleep, as one was aſleep.*

En mangeant. *Eating.*

En buvant. *Drinking.*

Parler en tremblant. *To ſpeak trembling.*

En ſongeant, (*ou* comme il ſongeoit.) *In his dream.*

En ſe moquant. *In mockery, by way of banter* or *jeſting.*

En diſant cela. *Whilſt he ſait that.*

En paſſant, (chemin faiſant.) *By the by.*

EN, (particule relative qui répond à l'article *De*, & qui ſert à déſigner une choſe dont on a parlé & qu'on ne veut point répéter.) *Of him, of her, of them, of it*, on't,

C'eſt un [illegible], je veux m'en défaire. *He is a troubleſome fellow, i muſt get rid of him.*

Il avoit deux fils, il lui en eſt mort un. *He had two ſons, one of them is dead.*

Cette affaire eſt délicate, le ſuccès en eſt douteux. *That's a nice buſineſs, the ſucceſs of it is doubtfull.*

J'en ſuis bien aiſe. *I am glad on't.*

☞ J'en ſuis fâché. *I am ſorry for it.*

☞ J'en ſuis ſurpris. *I wonder at it.*

☞ Qu'en dites-vous? *What do you ſay to it?*

☞ Il s'en repentira. *He ſhall repent it.*

☞ C'en eſt fait. *Tis paſt recovery.*

☞ Vous parlez d'argent, en avez-vous? *You talk of money, have you any?*

☞ Oui, j'en ai. *Yes, i have ſome.*

☞ Je n'en ai point. *I have none.*

Je n'en veux point. *I'll have none.*

EN, ſe met quelquefois ſans relation à aucune choſe qui ait été exprimée, & marque quelque choſe de ſous-entendu; quelquefois même il ſe met par une certaine redondance que l'uſage a autoriſée, & rendue élégante.

En voulez-vous être? *Will you join with us? will you make one?*

En vouloir à quelqu'un. *To have a grudge againſt one, to be angry with him, to owe him a ſpite.*

J'en ſuis-là. *That's my caſe, that's my temper.*

J'en ſuis de même. *It is ſo with me.*

J'en tiens. *I am caught.*

Il en eſt des Héros comme des autres hommes. *It is with Heroes, as with other men.*

☞ S'en aller, partir. *To go away, to ſet out*, or *forth.*

S'en retourner, s'en venir, ſe retirer. *To come away*, or *back.*

J'en viens. *I come from thence.*

ENAMOURÉ †, ée, *adj.* (qui eſt amoureux.) *Inamour'd, in love, ſmitten.*

ENBAS, (D') *adv. From below, from beneath.*

☞ Couper les branches d'enbas. *To cut the lower branches.*

ENCA, *écriv.* ençà, *adv. Ex.* Depuis mille ans ençà. *A thouſand years ſince.*

Encagé, ée, *adj. Caged, put in a cage.*

ENCAGER, *verb. act.* (enfermer dans une cage.) *To cage, to put* or *ſhut in a cage.*

Encaiſſé, ée, *adj. Pack'd up.*

ENCAISSEMENT, *ſ. m.* (action d'encaiſſer.) *The packing up, the laying up, and putting in caſes.*

ENCAISSER, *verb. act.* (mettre des marchandiſes dans une caiſſe.) *To pack up goods.*

☞ Encaiſſer de l'argent, le mettre en réſerve. *To lay up money.*

☞ Encaiſſer des orangers, les mettre dans des caiſſes. *To caſe orange trees, to put them in caſes.*

ENCAN, *ſ. m.* (vente publique faite par autorité de juſtice.) *An out-cry, port-ſale*, or *publick ſale, an auction.*

† Encanaillé, ée, *adj. That keeps mean* or *ill company.*

ENCANAILLER, s'encanailler, *verb. rec.* (fréquenter de la canaille.) *To keep ill* or *mean company.*

Encaqué, ée, *adj. Barrelled up.*

ENCAQUER, *verb. act.* (mettre dans un caque.) *To barrel up.*

ENCASTELÉ, *adj. Hoof-bound, incaſtellated*, or *narrow heel'd.*

ENCASTELURE, *ſubſt. f. The being hoof-bound, incaſtellated*, or *narrow heel'd.*

Encavé, ée, *adj. Laid in, laid in a cellar.*

ENCAVEMENT, *ſubſt. m. A laying in a cellar.*

ENCAVER, *verb. act.* (mettre quelque boiſſon en cave.) *To lay in, to put in a cellar.*

ENCAVEUR, *ſ. m.* (celui qui encave.) *A wine-porter.*

ENCEINDRE, *verb. act.* (environner, enfermer.) *To incompaſs, ſurround* or *incloſe.*

Enceint, te, *adj. Incompaſſed, ſurrounded, incloſed.*

Enceinte, *adj.* (groſſe d'enfant.) *With child*, or *big with child.*

Elle eſt enceinte de ſon premier fruit. *She goes with her firſt child.*

ENCEINTE, *ſ. f.* (circuit, clôture.) *Compaſs, circumference, incloſure.*

Faire les enceintes autour d'un buiſſon, (en terme de chaſſe.) *To incompaſs a thicket, to make ring walks about it.*

ENCENS, *ſ. m.* (gomme aromatique & odoriferante.) *Incenſe, frankincenſe*, a ſweet ſmelling gum.

* Encens, (louange.) *Incenſe, praiſe, commendation.*

Donner de l'encens à quelqu'un, (le louer.) *To praiſe one.*

☞ Encens de terre, (herbe.) *Ground pine.*

Encenſé, ée, *adj. Cenſed, perfum'd with frankincenſe.*

ENCENSEMENT, *ſ. m.* (action d'encenſer.) *A cenſing*, or *perfuming with incenſe.*

ENCENSER, *verb. act.* (donner de l'encens.) *To incenſe*, or *perfume with frankincenſe.*

* Encenſer, (louer, flater par des louanges.) *To incenſe, praiſe*, or *commend.*

ENCENSEUR, *ſ. m.* (qui donne de l'encens, flateur.) *Flatterer, adulator.*

ENCENSIERE, *ſ. f.* (ſorte de plante.) *Fleabane.*

ENCENSOIR, *ſ. m.* (caſſolette à encenſoir.) *A cenſer*, or *perfuming pan.*

* Mettre la main à l'encenſoir, (entreprendre ſur l'autorité de l'Egli[illegible]) *to incroach upon the authority of the Church.*

Enchaîné, ée, *adj. Chained, bound in chains, tied up with a chain*, &c. V. *the Verb.*

☞ Des choſes qui ſont enchaînées, (qui ont quelque liaiſon *ou* dépendance entre elles.) *Things that are linked*, or *joined together.*

ENCHAINEMENT, *ſ. m.* (liaiſon, ſuite, connexion de pluſieurs choſes.) *Concatenation, connexion*, or *connexity.*

ENCHAINER, *verb. act.* (attacher, lier avec une chaîne.) *To chain, to bind up in chains, to clap up in irons.*

* Enchaîner, (captiver.) *To chain, to captivate*, or *inſlave.*

ENCHAINURE, *ſ. f.* (action d'enchainer.) *Chaining, binding*, or *faſtening with chains.*

ENCHAÎNURE, * V. Enchaînement.

Enchanté, ée, *adj. Inchanted, charmed, bewitch'd*, &c. V. *the Verb.*

☞ Enchanté, (fait par enchantement.) *Inchanted, done by inchantment.*

☞ Enchanté, (merveilleux, ſurprenant, fort beau.) *Inchanted, charming, bewitching, pleaſant, delightful.*

ENCHANTELER, *verb. act.* (mettre des barriques de vin ſur les chantiers.) *To put*, or *ſet hogsheads of wine on the ſtilling*, or *gauntry.*

ENCHANTEMENT, *ſ. m.* (charme, effet de paroles, *ou* figures magiques.) *Inchantment, witchcraft.*

* Enchantement, (merveille, choſe ſurprenante.)

prenante.) *A wonder*, or *a wondrous thing.*

* Enchantement, charme, qualité charmante. *A charm*, or *charming quality.*

ENCHANTER, *verb. act.* (charmer, ensorceler.) *To inchant, charm*, or *bewitch.*

* Enchanter, engager, charmer par des attraits. *To charm* or *bewitch.*

* Enchanter, ravir en admiration. *To charm, to ravish, to wrap up in admiration, to delight.*

ENCHANTERESSE, *ſ. f.* (ſorciere.) *An inchantreſs, a ſorcereſs, witch*, or *conjurer.*

Enchantereſſe, beauté charmante. *A beauty, a charming beauty.*

ENCHANTERIE, *ſ. f.* (illuſion, tromperie.) *Deluſion, deceit, juggling trick.*

ENCHANTEUR, *ſ. m.* (ſorcier, magicien.) *A witch*, or *wizzard, a ſorcerer, a charmer, a conjurer.*

* Enchanteur, qui trompe par ſes artifices. *A jugler, a ſubtil, cunning, deceitful man.*

Enchaperonné, ée, *adj. Hooded.*

ENCHAPERONNER, *verb. act.* (couvrir la tête d'un oiſeau de proie d'un chaperon.) *To hood a hawk.*

ENCHARGER †, *verb. act.* (donner charge, recommendation.) *To charge.*

Enchaſſé, ée, *adj. Inchaſed, ſet in, put in.*

ENCHASSER, *verb. act.* (mettre, faire dans une entaille, *&c.*) *To inchaſe, to ſet in, to put in.*

ENCHASSURE, *ſ. f. Inchaſing, ſetting in.*

ENCHERE, *ſ. f.* (augmentation du prix d'une choſe qui ſe vend à l'encan.) *An outbidding*, or *inhancing of the price.*

Mettre une enchere. *To out-bid, to bid more than another.*

* Vous en payerez la folle enchere, (vous porterez la peine de votre témérité.) *You ſhall pay dear for your raſhneſs.*

☞ Enchere, (encan.) *Port-ſale, auction.*

Mettre à l'enchere. *To ſell by auction.*

Enchéri, ie, *adj. Riſen* in price, *grown dearer*, &c. V. Enchérir.

ENCHERIR, *verb. act.* (rendre une marchandiſe plus chere.) *To raiſe the price of, to ſell dearer.*

☞ Enchérir, (faire une offre au-deſſus de quelqu'un.) *To out-bid* or *bid more, to enhance the price.*

ENCHERIR, *verb. neut.* (hauſſer de prix.) *To riſe, to grow dearer.*

* Enchérir, (ajouter à ce qu'un autre a fait *ou* a dit, le ſurpaſſer en bien *ou* en mal.) *To out-do, excel*, or *exceed.*

ENCHERISSEMENT, *ſ. m.* (hauſſement de prix.) *Riſing in price, the growing dearer.*

ENCHERISSEUR, *ſ. m.* (celui qui met une enchere.) *An out-bidder, one that enhances the price.*

Le dernier enchériſſeur. *He that bids moſt.*

Enchevêtré, ée, *adj. Haltered.*

ENCHEVETRER †, *verb. act.* (mettre un chevêtre.) *To put on a halter, to halter.*

ENCHEVÊTRER, s'enchevêtrer, *verb. recip.* (prendre un engagement dont on ne peut plus ſe dédire.) *To intangle one's ſelf in a nooſe.*

ENCHEVETRURÉ, *ſ. f.* (excoriation dans le paturon du cheval.) *An excoriation in the paſtern of a horſe.*

ENCHIFRENÉ, ée, *adj.* (incommodé d'un rhume au cerveau.) *Who has got a poſe, whoſe noſe is ſtope with rheum.*

ENCHIFRENEMENT, *ſ. m.* (rhume au cerveau.) *A poſe, a mur, a rheum ſtopping in the noſe.*

Enclavé, ée, *adj. Mortiſed, ſet within one another.*

Une Principauté enclavée dans un État. *A Principality incloſed* or *lying within the bounds of another State.*

La Principauté d'Ooſt-frize eſt enclavée entre la République de *Hollande*, & l'Electorat d'*Hanover*. *The Principality of* Eaſt-friesland *is wedged in between the Republick of* Holland, *and the Electorate of* Hanover.

ENCLAVE, *ſ. f.* (borne, limite.) *Bound* or *boundary, limit.*

ENCLAVER, *verb. act.* (enfermer, enchaſſer une choſe dans une autre.) *To mortiſe* or *ſet within another.*

☞ Enclaver, (enclorre une terre, une juriſdiction dans une autre.) *To incloſe, to wedge in.*

ENCLIN, ine, *adj.* (porté naturellement à quelque choſe.) *Inclined, inclinable, bent, prone, given, apt, ready, willing.*

ENCLOÎTRER, *verb act.* (enfermer dans un cloître.) *To cloyſter up, to confine in a monaſtery.*

Encloître, (mettre dans une priſon.) *To immure, to impriſon, to confine.*

ENCLORRE, *verb. act.* (enfermer dans une enceinte.) *To incloſe, to incompaſs with an incloſure.*

Enclos, oſe, *adj. Incloſed.*

ENCLOS, *ſ. m.* (enceinte, *ou* eſpace contenu dans l'enceinte.) *An incloſure.*

Encloué, ée, *adj. Nailed up*, &c.

ENCLOUER, *verb. act.* (en parlant d'un canon.) *To nail up* a piece of ordnance.

☞ Enclouer un cheval, (le piquer juſqu'au vif avec un clou quand on le ferre.) *To prick* or *nail a horſe in the ſhooing.*

ENCLOUER, s'enclouer, *v. recip. To have a nail in his foot*, ſpeaking of a horſe.

ENCLOUURE, *ſ. f.* (mal d'un cheval encloué.) *A prick in a horſe's foot*, or *the like.*

* † C'eſt-là où eſt l'enclouüre, (voilà ce qui fait de la peine.) *There the ſhoe pinches, there lies the miſchief on't.*

* † J'ai découvert où eſt l'enclouüre, (l'obſtacle *ou* la difficulté.) *I found out where the miſchief lay.*

* † Ce n'eſt pas là l'enclouüre. *That is not the difficulty.*

ENCLUME, *ſ. f. An anvil.*

Souche d'enclume. *Anvil-ſtock.*

Encoché, ée, *adj. Notched*, &c.

ENCOCHEMENT, *ſ. m.* (action d'encocher.) *Notching*, &c.

ENCOCHER, *verb. act.* (faire une coche.) *To notch.*

☞ Encocher une fléche, (mettre la corde d'un arc dans la coche d'une fléche.) *To put the bow-ſtring into the notch of an arrow.*

Encoffré, ée, *adj. Laid up in a cheſt.*

ENCOFFRER, *verb. act.* (enfermer dans un coffre.) *To lay up in a cheſt* or *trunk.*

ENCOGNURE, *ou* encoignure, *ſ. f.* (angle, coin d'une muraille.) *Corner, angle.*

ENCOLURE, V. Encoulure.

ENCOMBRE †, *ſ. m.* V. Embaras.

ENCOMBREMENT, *ſ. m.* (terme de marine, embarras que cauſent les marchandiſes, *&c.* dans un vaiſſeau.) *The cumber of a ſhip.*

ENCONTRE †, *ſ. f.* (ce qui arrive fortuitement, ſoit en bien, ſoit en mal.) *Luck, chance, fortune.*

Bonne encontre. *Good luck.*

Malencontre. *Ill fortune.*

ENCONTRE (A l') *prep. & adv.* (contre.) *Againſt,*

† Aller à l'encontre d'une choſe, (s'y oppoſer, y contrarier.) *To run counter with a thing, to be againſt it, to contradict it.*

ENCOR, (terme poëtique, pour *encore.*) *This word is uſed in verſe inſtead of* encore.

ENCORE, *adv.* de tems, (juſques à cette heure.) *Yet, as yet, ſtill.*

Il n'eſt pas encore venu. *He is not come yet.*

Eſt-il encore au lit? *Is he a bed ſtill?*

☞ Encore, (derechef, de nouveau.) *Again, anew, ſtill, more*, or *once more.*

☞ Encore, auſſi. *Alſo, too, even.*

☞ Encore (*ou* du moins) s'il vouloit ſe relâcher ſur cela. *However, if he would yield that point.*

☞ Encore, (outre cela, deplus.) *Yet, ſtill, beſides, over and above.*

Encore que, *conj.* (bien que, quoique.) *Though, although.*

ENCORNÉ, *adj. m. Horned.*

ENCOULURE, *ſ. f.* (partie du cheval depuis la tête juſqu'aux épaules.) *The cheſt* of a horſe.

* † C'eſt lui-même, je le connois à l'encoulure, (à ſon air, à ſa mine.) *'Tis he himſelf, I know him by his mein*, or *looks.*

Encouragé, ée, *adj. Encouraged.*

ENCOURAGER, *verb. act.* (donner courage, exciter, inciter.) *To incourage, incite*, or *ſtir up.*

ENCOURIR, *verb. neut.* (attirer ſur ſoi, mériter.) *To incur, to run one's ſelf into, to fall under, to draw upon one's ſelf.*

Encouru, ue, *adj. Incurred.*

Encraſſé, ée, *adj. Grown naſty*, or *ruſty.*

ENCRASSER, s'encraſſer, *verb. recip.* (ſe remplir de craſſe.) *To grow naſty*, or *ruſty.*

L'eſprit s'encraſſe dans la province. *A man's parts grow ruſty in the country.*

ENCRE, *ſ. f.* (liqueur noire, rouge, *&c.* qui ſert à écrire, à imprimer.) *Ink.*

* † Ecrire à quelqu'un de la bonne encre, (*i. e.* dans des termes fort & preſſans.) *To write to one in ſtrong terms.*

ENCRIER, *ſ. m.* (vaiſſeau *ou* cornet pour mettre de l'encre.) *An ink-horn, inkglaſs* or *ſtandish.*

Encuiraſſé, ée, *adj. Grown ſtiff with naſtineſs, ruſty.*

ENCUIRASSER, s'encuiraſſer, *verb. rec.* (s'encraſſer.) *To grow ſtiff with naſtineſs, to grow ruſty.*

Encuvé, ée, *adj. Put into a tub.*

ENCUVER, *verb. act.* (mettre dans la cuve.) *To put into a tub.*

ENCYCLOPEDIE, *ſ. f.* (recueil *ou* enchaînement de toutes les ſciences.) *Encyclopedia*, the whole circle of all ſciences.

ENDENCHÉ, ENDENTÉ, {V.} Denché. Denté.

Endetté, ée, *adj. Indebted*, or *in debt.*

ENDETTER quelqu'un, *verb. act.* (le charger de dettes.) *To make one run into debt.*

ENDETTER, s'endetter, *verb. rec.* (contracter des dettes.) *To run into debt, to contract debts.*

Endêvé, ée, *adj.* (mutin, emporté, impatient.) *Mad.*

ENDÊVER †, *verb. neut.* (avoir grand dépit, enrager.) *To be mad.*

Faire endêver quelqu'un. *To make one mad, to teaze one.*

ENDIABLÉ †, ée, *adj. & ſubſt.* (furieux, enragé.) *Devilish, miſchievous, mad.*

ENDIMANCHER †, s'endimancher, *verb. recip.* (mettre ſes habits de dimanche.) *To put on one's ſunday-clothes, to make one's ſelf fine.*

ENDIVE, *ſ. f.* (eſpéce de chicorée.) *Endive.*

Endoctriné, ée, *adj. Taugh, inſtructed.*
ENDOCTRINER †, *verb. act.* (inſtruire.) *To teach* or *inſtruct.*
Endommagé, ée, *adj. Indamaged, damaged, hurt.*
ENDOMMAGER, *v. act.* (apporter du dommage.) *To indamage* or *damage, to hurt.*
ENDORMEUR †, *ſ. m.* (flateur, cajoleur.) *A wheedler, a flatterer, a coaxer,* or *cajoler.*
Endormi, ie, *adj.* (accablé de ſommeil.) *Sleepy, drowſy, heavy with ſleep.*
☞ Endormi, qui dort. *Aſleep, lulled aſleep,* &c. V. Endormir.
* Endormi, ſtupide. *Drowſy, heavy, dull.*
ENDORMI, *ſ. m. Ex.* Les ſept endormis. *The ſeven ſleepers.*
ENDORMIR, *verb. act.* (faire dormir.) *To make ſleep, to caſt into a ſleep, to lay* or *lull aſleep.*
* Endormir, amuſer quelqu'un afin de le tromper. *To decoy, wheedle, amuſe,* or *deceive by fair words.*
☞ Endormir, engourdir. *To benumb.*
ENDORMIR †, s'endormir, *verb. recip.* (commencer à dormir.) *To fall aſleep.*
S'endormir dans le péché, y croupir.) *To be lulled aſleep in ſin, to abide in it.*
* Il s'endort au plus fort de ſes affaires, il néglige ſes affaires. *He neglects his buſineſs ſtrangely, he is guilty of a great neglect.*
ENDORMISSEMENT, *ſ. m.* (aſſoupiſſement.) *Sleepineſs, drowſineſs.*
☞ Endormiſſement, engourdiſſement. *Numbneſs, ſtiffneſs.*
Endoſſé, ée, *adj. Indorſed,* &c. V. *the verb.*
ENDOSSE, *ſ. f.* (la fatigue, le faix d'une affaire.) *Trouble, toil.*
ENDOSSEMENT, *ſ. m.* (ce qui eſt écrit au dos d'un acte.) *An indorſement.*
ENDOSSER, *verb. act.* (écrire au dos d'une promeſſe, d'un écrit.) *To indorſe,* or *write on the back.*
† ☞ Endoſſer, mettre ſur ſon dos. *To put on.*
ENDOSSEUR, *ſ. m.* (celui qui endoſſe un acte, une promeſſe, un billet, &c.) *An indorſer.*
ENDROIT, *ſ. m.* (lieu, place.) *A place.*
Endroit d'un diſcours, d'un livre. *A place,* or *paſſage,* of a diſcourſe or book.
☞ Endroit, d'une piéce de viande. *A bit* of a piece of meat.
☞ Endroit, le beau côté d'une étoffe. *The right ſide of a ſtuff.*
* Vous ne connoiſſez cet homme que par ſes mauvais endroits. *You only know him by his blind ſide.*
* Je ne le connois que par cet endroit-là. *I know him no other way.*
* Montrer quelque choſe par le bel endroit. *To ſhew a thing to the beſt advantage.*
* C'eſt le plus bel endroit de ſa vie. *That's the beſt thing that ever he did in his life.*
☞ En mon endroit, envers moi. *By me, towards me.*
En ſon endroit. *Towards him, by him.*
ENDUIRE, *verb. act.* (couvrir d'une couche de quelque matiere détrempée.) *To do over, to lay on with.*
Enduire de chaux, ou de plâtre. *To plaiſter, to do over with plaiſter.*
Enduire de poix. *To pitch over,* or *do over with pitch.*
ENDUISSON, *ſ. f.* (l'action d'enduire.) *Doing over,* or *laying on.*
Enduit, te, *adj. Done over, laid on.*
ENDUIT, *ſ. m.* (couche de chaux, de plâtre.) *Plaiſter,* or *plaiſtering.*
ENDURANT, ante, *adj.* (patient, qui ſouffre aiſément les injures.) *Patient.*
Endurci, ie, *adj. Hardened,* or *obdurate, inured.*
Endurci, ou fait à la fatigue. *Hardy, inured to hardſhip.*
ENDURCIR, *verb. act.* (rendre dur.) *To harden.*
* Endurcir, rendre robuſte, rendre fort. *To harden, to make ſtrong.*
* Endurcir, accoutumer au travail. *To inure to labour.*
ENDURCIR, s'endurcir, *v. recip.* (devenir dur.) *To harden,* or *grow hard.*
* S'endurcir au travail, s'y accoutumer. *To inure one's ſelf to labour.*
ENDURCISSEMENT *, *ſ. m.* (état d'une ame qui n'a plus de ſentiment pour la vertu.) *Hardneſs of heart.*
Enduré, ée, *adj. Indured, ſuffered, born.*
ENDURER, *verb. act.* (ſouffrir, ſupporter.) *To indure, ſuffer,* or *bear,* or *to bear with.*
☞ Endurer, permettre. *To ſuffer,* or *permit.*
ENERGIE, *ſ. f.* (vertu, force du diſcours.) *Energy, efficacy, force, emphaſis.*
ENERGIQUE, *adj.* (qui a de l'énergie.) *Energical, full of energy, forcible, emphatical.*
ENERGUMENE, *ſ. m. & f.* (poſſédé du diable.) *One poſſeſſed with a devil.*
Enervé, ée, *adj. Enervated, weakened, weak,* &c.
ENERVER, *verb. act.* (affoiblir.) *To enervate, to weaken* or *infeeble.*
* Enerver, amolir le courage. *To enervate, ſoften,* or *effeminate one's courage.*
La rime énerve les vers héroïques. *Rhyme enervates* or *emaſculates heroick poetry.*
Enfaîté, ée. *Whoſe roof is made, covered.*
ENFAITEAU, *ſ. m.* (ou faîtiere.) *A ridge-tile,* or *a gutter-tile.*
ENFAITER, *verb. act.* (mettre le faîte à une maiſon.) *To make the roof, to cover a houſe.*
ENFANCE, *ſ. f.* (bas âge.) *Infancy, childhood.*
☞ Enfance, puérilité. *Childiſhneſs, puerility.*
ENFANT, *ſ. m. & f.* (garçon ou fille en bas âge.) *A child, an infant, a little boy,* or *a babe.*
☞ Enfant, fils ou fille, par relation au pere ou à la mere. *Child, ſon* or *daugheter.*
☞ Faire l'enfant, badiner. *To play* or *toy like a child.*
☞ Enfant trouvé. *A foundling,* enfant gâté. *A fondling.*
☞ Enfant de *Londres*, enfant de *Paris. One born in* London, or *in* Paris.
☞ Enfant de chœur. *A ſinging-boy.*
☞ C'eſt l'enfant de ſa mere, il reſſemble à ſa mere. *He takes after his mother.*
☞ Être en travail d'enfant. *To be in labour.*
☞ Être hors d'âge d'avoir des enfans. *To be paſt child-bearing.*
☞ Les enfans perdus d'une armée. *The forlorn hope, the perdues.*
☞ Courage mes enfans, en parlant à des inférieurs. *Cheer up, friends.*
ENFANTEMENT, *ſ. m.* (action d'enfanter.) *Delivery, the bringing forth of a child.*
Les douleurs de l'enfantement. *The pains of a woman in labour.*
ENFANTER, *verb. act.* (accoucher d'un enfant.) *To bring forth a child, to be delivered* or *brought to bed of a child.*
* Enfanter un ouvrage d'eſprit. *To be delivered of an ingenious compoſure.*
Enfantin, ine, *adj.* (qui eſt d'enfant.) *Childiſh.*
Enfariné, ée, *adj. White all over with meal.*
* † Avoir la tête enfarinée, ou trop poudrée. *To be over-much powdered, to have one's hair all white with powder.*
* † Il s'en eſt venu la gueule enfarinée, (il eſt venu tout tranſporté & plein d'eſpérance d'obtenir ce qu'il croyoit.) *He came big with expectation.*
ENFARINER, *verb. act.* (poudrer de farine.) *To make white with meal,* or *with powder.*
ENFER, *ſ. m.* (lieu deſtiné pour le ſupplice des damnés.) *Hell.*
* Ce n'eſt un enfer, ou un ſupplice. *That is a hell,* or *torment to me.*
* Il a l'enfer chez lui. *There's a hellish noiſe at his houſe.*
Enfermé, ée, *adj. Locked* or *ſhut in,* &c. V. Enfermer.
☞ Priſonnier qu'on tient étroitement enfermé. *A cloſe priſoner.*
ENFERMÉ, *ſ. m. Ex.* Sentir l'enfermé, (en parlant d'une choſe qui n'a pas été à l'air depuis long-tems.) *To ſmell muſty, to have a muſty ſmell.*
ENFERMER, *verb. act.* (en parlant des perſonnes.) *To lock* or *ſhut in.*
☞ Enfermer, ſerrer quelque choſe. *To lock up a thing.*
☞ Enfermer, environner, clorre de toutes parts. *To incloſe,* or *hem in, to pen up.*
☞ Enfermer de murailles une Ville. *To wall a town about.*
☞ Enfermer, contenir. *To contain,* or *comprehend.*
ENFERRER, *verb. act.* (percer avec une épée, ou autre arme de fer.) *To run through.*
ENFERRER, s'enferrer, *verb. recip. To run one's ſelf through.*
* S'enferrer, ſe nuire inconſidérément. *To ſtand in one's own light, to inſnare* or *intangle one's ſelf.*
ENFICELER, *verb. act.* (lier avec une ficelle.) *To tie cloſe with a ſtring.*
ENFILADE, *ſ. f.* (longue ſuite de chambres, de portes, &c. ſur une même ligne.) *A ribble-row,* of rooms, doors, &c.
* Une longue enfilade de diſcours. *A long train of ſpeech.*
* Enfilade au jeu. *An ill run at play.*
* † Enfilade, ſuite de choſes déſagréables, odieuſes, & hors de propos. *Rabblement.*
Une longue enfilade de titres chimériques. *A long rabblement of whimſical titles.*
Enfilé, ée, *adj. Threaded,* &c.
ENFILER, *verb. act.* (paſſer un fil par le trou d'une aiguille.) *To thread* or *threadle* a needle.
☞ Enfiler des perles, des chapelets, &c. *To ſtring pearls, beads,* &c.
* Enfiler un diſcours, s'engager dans un long diſcours. *To inter upon,* or *begin a long ſtory.*
☞ Le vent enfile cette rue. *The wind comes directly into that ſtreet.*
* Enfiler une rue. *To go through a ſtreet.*
Il a enfilé ou pris ce chemin-là. *He went that way.*
☞ Les chevaux de volée, en entrant dans le bac, n'ayant pas bien enfilé, le caroſſe verſa dans la riviere. *The fore-horſes not having gone ſtraightway into the ferry-boat,*

the coach overturn'd into the river.

* Enfiler quelqu'un, lui paſſer ſon épée au travers du corps. *To run one through.*

*† Enfiler la venelle, s'enfuir. *To betake one's ſelf to one's heels, to run away.*

☞ Il vient d'enfiler trois oiſeaux d'un coup de fléche. *He has juſt now killed three birds together with an arrow.*

☞ Une pyramide qui enfile un globe. *A pyramid with a globe upon it.*

ENFIN, *adv.* (après tout, pour concluſion, bref, en un mot.) *In fine, after all, at length, finally, in ſhort, at laſt, in a word, to conclude.*

Enflammé, ée, *adj. On fire, all in a flame, all of a light fire,* &c. V. Enflammer.

ENFLAMMER, *verb. act.* (allumer, mettre en feu.) *To ſet all in a flame,* or *of a light fire, to ſet on fire.*

* Enflammer, échauffer, donner de l'ardeur. *To inflame* or *heat.*

* Enflammer, donner de l'amour. *To inflame, to ſet one's heart on fire.*

* Enflammer, donner de la colere. *To inflame, incenſe, inrage,* or *animate, to put in a paſſion, to provoke.*

ENFLAMMER, s'enflammer, *verb. recip.* (s'allumer.) *To be inflamed, to be kindled, to catch fire.*

* S'enflammer, ſe mettre en colere. *To catch fire, to fall into a paſſion.*

Enflé, ée, *adj.* (*from* enfler.) *Swelled, blown, puffed,* or *lifted up.*

* Enflé d'orgueil, enflé de vanité. *Elate, elated, proud, high-minded, conceited, puffed up.*

* Un ſtile enflé, *ou* ampoulé. *A bombaſtick, ſwelling* or *tumid ſtile.*

ENFLÉCHURES, *ſ. f.* (cordes qui traverſent les haubans en forme d'échelons.) *Ratlings,* ſmall ropes that croſs the ſhrouds of a ſhip like ſteps.

ENFLER, *verb. act.* (cauſer une extenſion.) *To ſwell, to make ſwell, to blow.*

* Enfler le cœur *ou* le courage, l'augmenter. *To ſwell* or *flesh one's courage, to animate* or *incourage.*

* Enfler, enorgueillir. *To puff up, to make proud.*

* Enfler ſon ſtile, écrire d'un ſtile ampoulé. *To write bombaſt.*

* Enfler le cayer, y mettre des choſes inutiles pour le groſſir. *To ſwell up the volume.*

Enfler la dépenſe d'un compte. *To ſwell* or *inflame a reckoning.*

ENFLER, *verb. neut.* s'enfler, *recip. To be elated, to ſwell, to grow proud, to be blown* or *puffed up.*

ENFLURE, *ſ. f.* (extenſion, tumeur.) *Swelling, tumour.*

☞ Enflure du nombril. *Exumbilication.*

* L'enflure du ſtile. *Bombaſt, bombaſtick, tumid* or *ſwelling ſtile.*

* Enflure du cœur, orgueil. *Pride.*

Enfoncé, ée, *adj. Sunk,* &c. V. Enfoncer.

☞ Enfoncé, creux. *Hollow.*

Un plat enfoncé. A *hollow dish.*

Des yeux enfoncés. *Hollow eyes, eyes ſunk in one's head.*

☞ Une futaille enfoncée. *A cask that the head is drove in.*

ENFONCEMENT, *ſ. m.* (action d'enfoncer, &c.) *A ſinking, forcing down,* &c. *breaking open,* &c. V. *the Verb.*

☞ Enfoncement, ce qui paroit de plus reculé dans un lieu enfoncé. *A bottom, hole or hollow place.*

☞ Enfoncement, coin. *A nook* or *corner.*

ENFONCER, *verb. act.* (pouſſer vers le fond, faire entrer plus avant.) *To ſink, to force, thruſt, pull* or *drive down,* or *in.*

☞ Enfoncer, rendre creux. *To hollow.*

☞ Enfoncer une futaille, y mettre un fond.) *To clap on a bottom to a cask.*

* Enfoncer un bataillon *ou* un eſcadron, les rompre, les renverſer en donnant dedans. *To rout* or *break through a batallion* or *ſquadron.*

On ne put jamais ni enfoncer ni rompre ce petit eſcadron. *They never could make an impreſſion upon,* or *break through that ſmall ſquadron.*

☞ Enfoncer, rompre, briſer une porte. *To break open a door.*

* Enfoncer une matiere, la traiter à fond. *To dive into a ſubject, to examine it thorougly.*

Enfoncer, *verb. neut.* (aller au fond.) *To ſink.*

☞ L'oiſeau enfonce, en terme de fauconnerie, il pouſſe le gibier juſqu'à la remiſe. *The hawk flies the bird to the mark.*

ENFONCER, s'enfoncer, aller au fond. *To ſink.*

☞ S'enfoncer, pénétrer bien avant vers le fond *ou* vers le bout. *To go deep, far* or *a great away in.*

ENFONCURE, *ou* enfonçure, *ſ. f.* (ais d'un bois de lit.) *A boarded bottom of a bedſtead.*

☞ Enfonçure d'une futaille, les pieces qui en font le fond. *The pieces belonging to a bottom of a cask.*

† Enfondré, ée, *adj. Broken open.*

ENFONDRER †, *verb. act.* (rompre, briſer) une porte. *To break open a door.*

Enforci, ie, *adj. Strengthned, grown ſtronger.*

ENFORCIR, *verb. act.* (rendre plus fort.) *To ſtrengthen.*

ENFORCIR, *neut.* s'enforcir *recip.* (devenir plus fort.) *To grow ſtronger, to gather ſtrength.*

Enfoui, ie, *adj. Hid* or *hidden.*

ENFOUIR, *ou* enfouir, *verb. act.* (cacher en terre.) *To hide* or *bury in the ground.*

* Enfouir ſes talens. *To bury* or *hide one's talents, not to exert them.*

Enfourné, ée, *adj. Put in the oven.*

ENFOURNER, *verb. act.* (mettre dans le four.) *To put in the oven.*

*† Il n'y a qu'à bien enfourner d'abord, c'eſt-à-dire, à bien commencer. *The main buſineſs is to begin well.*

ENFRAINDRE, *ou* Enfreindre, *verb. act.* (tranſgreſſer, violer, rompre, contrevenir.) *To infringe, break* or *tranſgreſs.*

Enfraint, te, *adj. Infringed, broken, tranſgreſſed.*

Enfroqué, ée, *adj. Turned monk* or *friar.*

ENFROQUER quelqu'un, *verb. act.* (lui perſuader de ſe faire Moine.) *To make one turn monk* or *friar.*

ENFROQUER, s'enfroquer, *recip. To turn monk* or *friar.*

ENFUIR, s'enfuir, *verb. recip.* (fuir de quelque lieu.) *To fly, to run away.*

* S'enfuir, en parlant d'une liqueur qui ſort d'un vaſe, *ou* du vaſe même d'où la liqueur ſort. *To run.*

Enfumé, ée, *adj. Beſmoaked, ſmoaked, troubled with the ſmoak.*

☞ Jaune enfumé. *Smoaky yellow.*

ENFUMER, *verb. act.* (noircir *ou* incommoder par la fumée.) *To beſmoak, to ſmoak, to fill* or *trouble with ſmoak.*

Engagé, ée, *adj. Ingaged,* &c. *according to the Verb.*

La clef eſt engagée dans la ſerrure. *The key is faſt in the lock.*

Engageant, ante, *adj.* (inſinuant, attirant.) *Ingaging, alluring, charming.*

ENGAGEMENT, *ſ. m.* (action d'engager.) *A pawning* or *mortgaging.*

* Engagement, promeſſe, obligation. *Ingagement, promiſe, obligation, tie.*

ENGAGER, *verb. act.* (obliger à faire quelque choſe.) *To ingage, perſuade, draw in* or *oblige.*

☞ Engager, mettre *ou* donner en gage. *To pawn, to give in pawn, to mortgage.*

☞ Engager la clef dans la ſerrure. *To make the key faſt in the lock.*

* Je vous engage ma parole que cela ſera. *I promiſe you* or *i paſs my word that it ſhall be ſo.*

* Engager ſon cœur, donner ſon cœur, aimer. *To ingage one's heart, to love.*

* Engager le combat, en être la cauſe *ou* l'occaſion. *To ingage the fight.*

ENGAGER, s'engager, *verb. recip.* (s'obliger, promettre.) *To ingage, to promiſe, to take upon one's ſelf, to paſs one's word.*

☞ S'engager, s'endetter. *To run in* or *into debt.*

☞ S'engager, s'enroller. *To liſt one's ſelf.*

☞ S'engager, s'obliger de ſervir quelqu'un. *To hire one's ſelf.*

☞ S'engager dans un parti. *To ingage in a party, to join* or *ſide with it.*

☞ S'engager pour un ami, cautionner pour lui. *To ſtand bound for a friend.*

☞ S'engager, s'embarraſſer, s'empêtrer. *To ingage* or *intangle one's ſelf, to run into* or *in.*

* S'engager dans un mauvais pas. *To ingage in a ſlippery buſineſs, to run one's ſelf into a danger* or *premunire.*

☞ Notre navire s'engagea dans un lieu plein de rochers. *Our ſhip ran,* or *did run in amongſt the rocks.*

ENGAGISTE, *ſ. m.* (qui jouit d'un domaine du Roi par engagement.) *A mortgage* of the King's demeſns.

ENGAINER, *verb. neut.* (mettre dans une gaine.) *To ſheath.*

ENGEANCE, *ſ. f.* (race.) *Offspring, generation, breed.*

ENGELURE, *ſ. f.* (enflure cauſée par le froid.) *Chilblain.*

Engendré, ée, *adj. Got, begot,* &c. V. *the Verb.*

ENGENDRER, *verb. act.* (produire ſon ſemblable, *ou* produire quelque choſe en général.) *To get, beget, ingender,* or *procreate.*

* Engendrer, être cauſe. *To beget, ingender, breed, cauſe,* or *create.*

Rem. *Remarquez* qu'en Anglois on ne ſe ſert du Verbe *to Ingender*, qu'en parlant des animaux, des reptiles, &c. & que pour exprimer le mot d'*Engendrer*, en parlant des hommes, on dit, *to beget*, ou *to get a child.*

ENGENDRER, s'engendrer, *verb. recip.* (être produit.) *To be bred* or *ingendred.*

* S'engendrer, naître. *To grow, ſpring, ariſe* or *proceed.*

ENGEOLLER, &c. V. Enjoler, &c.

ENGER †, V. Embaraſſer.

Engerbé, ée, *adj. Sheafed.*

ENGERBER, *verb. act.* (mettre les javelles en gerbe.) *To sheaf.*

ENGIN, *ſ. m.* (inſtrument *ou* outil dans

les méchaniques.) *Engine, tool.*

P. Mieux vaut engin que force. P. *Policy goes beyond ſtrength.*

Englouti, ie, *adj. Swallowed up, devoured, abſorbed.*

ENGLOUTIR, *verb. act.* (avaler gloutonnement, au propre; abſorber, au figuré.) *To ſwallow up, to devour, to abſorb.*

Englué, ée, *adj. Dawbed with bird-lime.*

ENGLUER, *verb. act.* (frotter, enduire de glu.) *To dawb with bird-lime.*

Oiſeau qui a englué ſon aîle. *A bird that has dawb'd* or *ſtuck his wings with bird-lime.*

ENGONCER, *verb. act.* (rendre la taille gênée & contrainte, en parlant d'un habit trop étroit.) *To ſtraiten, to ſtuff up*, as a ſtrait ſuit of clothes.

Engorgé, ée, *adj. Choaked up with filth and naſtineſs.*

ENGORGEMENT, *ſ. m. A being choaked up.*

ENGORGER, *verb. act.* (fermer le paſſage des eaux, des humeurs.) *To choak up.*

ENGORGER, s'engorger, *verb. recip. To be choakt up, to want a clear paſſage.*

Engoué, ée, *adj. Ready to choak.*

ENGOUEMENT, *ſ. m. Choaking.*

* Engouement, entêtement. *Fondneſs, infatuation.*

ENGOUER, *verb. act.* (fermer le paſſage du goſier.) *To choak.*

ENGOUER, s'engouer, *verb. recip.* (s'embaraſſer le goſier.) *To choak one's ſelf for greedineſs.*

* S'engouer de quelque choſe, s'en entêter, s'en préoccuper. *To be fond of a thing, to be infatuated* or *prepoſſeſſed with it.*

Engouffré, ée, *adj. Abſorbed, ſwallowed up*, &c.

ENGOUFFRER, *verb. act.* (abſorber.) *To ſwallow up, to abſorb.*

ENGOUFFRER, s'engouffrer, *verb. recip.* (entrer, pénétrer en quelque endroit.) *To get into, to run in.*

Engoulé, ée, *adj. Swallowed down.*

ENGOULER, *verb. act.* (avaler tout d'un coup.) *To ſwallow down.*

Engourdi, ie, *adj. Benumbed, ſtiff.*

ENGOURDIR, *verb. act.* (rendre comme perclus, endormir.) *To benumb, to make ſtiff.*

* Engourdir, en parlant de l'eſprit, du courage. *To benumb* or *dull, to make dull* or *heavy, to make faint and languid.*

ENGOURDIR, s'engourdir, *verb. recip. To be benumbed, to grow ſtiff.*

ENGOURDISSEMENT, *ſ. m. Numbneſs, ſtiffneſs.*

* Engourdiſſement d'eſprit. *Numbneſs, dullneſs, heavineſs.*

ENGRAIS, *ſ. m.* (action ou la maniere d'engraiſſer, ou les choſes dont on engraiſſe.) *A fatting* or *cramming, a putting up of beaſts and fowls to feed*, or *the meat wherewith any thing is fatted.*

Être à l'engrais. *To be fattening.*

Engraiſſé, ée, *adj. Fatted, fattening, grown fat*, &c. V. Engraiſſer.

ENGRAISSER, *verb. act.* (faire devenir gras.) *To fatten* or *make fat.*

Engraiſſer de la volaille. *To cram poultry* or *fowls.*

* Engraiſſer, enrichir. *To fatten* or *make rich.*

Engraiſſer des terres avec du fumier. *To manure, muck* or *dung grounds.*

Les engraiſſer avec de la marne. *To marl them.*

Engraiſſer, ſouiller de graiſſe, rendre craſſeux. *To greaſe* or *ſpot with greaſe.*

ENGRAISSER, *verb. neut.* s'engraiſſer, *verb. recip.* (devenir gras & en embonpoint.) *To fatten* or *grow fat.*

Engrangé, ée, *adj. Inned, got in.*

ENGRANGER, *verb. act.* (ſerrer des grains dans la grange.) *To inn, to get in.*

Engravé, ée, *adj. Run a-ground*, &c. V. *the Verb.*

ENGRAVER, *verb. act.* (engager un bateau dans le ſable.) *To run a-ground, to thruſt ashore* or *out of the water.*

ENGRELÉ, ée, *adj.* (terme de blaſon.) *Ingrailed* in heraldry.

ENGRELURE, *ſ. f.* (petit pié très-étroit que l'on met à une dentelle.) *Purl* or *the edging of lace.*

ENGRENER, *verb. act.* (mettre le bled dans la tremie.) *To put the corn in the mill-hopper.*

Engrener, nourrir de bon grain les chevaux. *To feed with good corn.*

Engroſſée, *adj. f.* (enceinte.) *Got with child.*

ENGROSSER, *verb. act.* (rendre une femme enceinte.) *To get with child.*

ENGROSSIR, *verb. act.* (rendre gros.) *To make big, to fatten.*

Engroſſir, *verb. neut.* (devenir gros.) *To grow big, to fatten.*

Engrumelé, ée, *adj. Clotted, curded.*

ENGRUMELER, s'engrumeler, *verb. act.* (ſe mettre en grumeaux.) *To clot* or *curd.*

ENHARDIR, *verb. act.* (encourager, rendre hardi.) *To imbolden, to incourage.*

ENHARDIR, s'enhardir, *verb. recip. To grow bold*, or *take courage.*

Enharnaché, ée, *adj. Harneſſed, ſet out with trappings.*

ENHARNACHEMENT, *ſ. m.* (action d'enharnacher.) *Harneſſing, trappings.*

ENHARNACHER, *verb. act.* (mettre le harnois.) *To harneſs, to ſet out with trappings.*

ENHAUT, *adv. Above.*

ENHAZÉ †, ée, *adj.* (qui fait l'empreſſé mal-à-propos.) *Buſy-body.*

Enhuilé, ée, *adj. Oyled.*

ENHUILER, *verb. act.* (mettre de l'huile à quelque choſe.) *To oyl.*

ENJAMBÉE, *ſ. f.* (l'eſpace qu'on enjambe.) *A ſtride.*

ENJAMBEMENT, *ſ. m.* (faute d'un Vers qui enjambe.) *The running of a verſe, as when the ſenſe not being full in one verſe, is patched up by the next.*

ENJAMBER, *verb. neut.* & *act.* (étendre la jambe pour marcher ou pour paſſer par deſſus.) *To ſtride* or *ſtride over.*

Vers qui enjambe ſur le vers ſuivant, vers dont le ſens n'eſt achevé que dans le vers qui ſuit. *A running verſe.*

* Enjamber, empiéter, uſurper. *To incroach upon, to uſurp.*

ENJAVELER, V. Javeler.

ENJEU, *ſ. m.* (ce que chacun met au jeu.) *A ſtake* at play.

Tirer l'enjeu. *To ſweep ſtakes.*

Enigmatique, *adj.* (qui appartient à l'énigme, qui tient de l'énigme.) *Enigmatical, dark, obſcure, myſtical, hard to be underſtood.*

Enigmatiquement, *adv. Enigmatically, myſtically.*

ENIGME, *ſ. f.* (diſcours qui enferme un ſens caché.) *A riddle, a dark ſaying.*

ENJOINDRE, *verb. act.* (ordonner, commander.) *To injoin, bid, order, charge*, or *command.*

Enjoint, te, *adj. Injoined*, &c.

† Enjolé, ée, *adj. Wheedled, decoy'd, cajol'd.*

ENJOLER †, *verb. act.* (ſurprendre, attirer par des paroles flateuſes.) *To wheedle, decoy* or *cajole.*

ENJOLEUR †, *ſ. m.* enjoleuſe, *ſ. f. A wheedler, wheedling man* or *woman, a cajoler.*

Enjoleur, embaucheur parmi des filous. *A ſweetner* or *ſetter* among sharpers.

Enjolivé, ée, *adj. Set off, beautified.*

ENJOLIVEMENT, *ſ. m. Set off, ornament, imbellishment.*

ENJOLIVER, *verb. act.* (rendre joli ou plus joli.) *To ſet off* or *make fine, to beautify* or *adorn, to imbellish.*

ENJOLIVEUR, *ſ. m. A ſetter off.*

R. *Note, that bead-makers, button-makers, and ſome other tradeſmen of this kind, call themſelves* enjoliveurs.

ENJOLIVURE, V. Enjolivement.

ENJOUÉ, ée, *adj.* (agréable, qui eſt d'humeur à folâtrer, gai, plaiſant; il ſe dit des perſonnes & des choſes.) *Gay, graceful, genteel, agreeable, merry, jovial, airy, good humoured, pleaſant, ſprightly.*

Un air enjoué. *A good grace, a genteel look, a merry countenance.*

ENJOUMENT, *ſ. m.* (gaieté, air enjoué.) *Graceful ſprightlineſs, gaiety, genteelneſs, gracefulneſs, good grace, pleaſant carriage, pleaſantry, pleaſantneſs, good* or *jovial humour.*

ENJOUER, *verb. act.* (rendre joyeux.) *To make merry.*

Enlacé, ée, *adj. Intangled.*

ENLACER, *verb. act.* (mêler, paſſer l'un dans l'autre.) *To intangle*, or *tangle.*

Enlaidi, ie, *adj. Grown homely.*

ENLAIDIR, *verb. act.* (rendre laid.) *To make ugly* or *homely.*

Enlaidir, *verb. neut. To grow ugly* or *homely.*

Enlevé, ée, *adj. Lifted up*, &c. V. *the verb.*

ENLEVEMENT, *ſ. m.* (rapt, raviſſement.) *A rape.*

ENLEVER, *verb. act.* (lever en haut.) *To lift, raiſe* or *heave up.*

Enlever, (emmener, emporter par force.) *To run away with, to take* or *carry away by force.*

Enlever, (ravir) une fille. *To ravish a maid.*

Enlever, (ôter) une place ou une province à l'ennemi. *To take a town* or *province upon the enemy.*

Enlever des marchandiſes, (ſe hâter de les acheter avant que les marchands s'en ſoient fournis.) *To buy up* or *engroſs commodities, to foreſtal the market.*

Enlever la peau. *To make the skin come off, to take off the skin.*

La mine a enlevé (ou fait ſauter) ce baſtion. *The mine has blown up that baſtion.*

Enlever un quartier, (en terme de guerre.) *To beat up one's quarters.*

ENLEVER, s'enlever, *verb. recip.* (s'élever, en parlant de la peau.) *To riſe in pimples.*

ENLEVURE, *ſ. f.* (élevure.) *A bliſter* or *pimple.*

Enluminé, ée, *adj. Coloured.*

* † Nez de boutons enluminé. *A noſe full of red pimples, a red noſe.*

ENLUMINER, *verb. act.* (colorer une eſtampe.) *To colour.*

Enluminer le viſage, le rendre rouge & enflammé.) *To colour one's face, to make it red.*

ENLUMINEUR, *ſ. m. A colourer of maps* or *prints.*

ENLUMINURE, *ſ. f.* (art d'enluminer.) *Colouring.*

☞ Enluminure, (figure enluminée.) *A coloured figure.*

☞ Enluminure de viſage. *The redneſs of one's face.*

ENNEMI, ie, *ſubſt.* (le contraire d'ami, & en particulier, le parti contraire qui fait guerre ouverte.) *An enemy* or *foe.*

☞ Je ſuis ennemi du (je hais le) menſonge. *I hate a lye.*

Ennemi, ie, *adj. Unfriendly, hoſtile, adverſe, of* or *belonging to an enemy.*

Le pays ennemi. *The enemy's country.*

Fortune ennemie. *Croſs* or *adverſe fortune.*

ENNOBLIR, *&c.* V. Anoblir, *&c.*

ENNUI, *ſ. m.* (laſſitude d'eſprit, chagrin, déplaiſir, ſouci.) *Wearineſs, heavineſs, vexation, trouble, ſorrow, diſquiet.*

Donner de l'ennui à quelqu'un. *To trouble, vex,* or *diſquiet one.*

ENNUITER, s'ennuiter, *verb. recip.* (ſe mettre à la nuit.) *To be benighted.*

Ennuyant, *as* Ennuyeux.

Ennuyé, ée, *adj. Wearied, tired,* &c.

ENNUYER, *verb. act.* (laſſer l'eſprit, cauſer de l'ennui.) *To weary, to tire, to be wearifome* or *tireſome to, to be tedious.*

ENNUYER, s'ennuyer, *verb. recip.* (trouver le temps long.) *To be weary, to be tired.*

Il m'ennuie, *verb. imp. I am weary* or *tired.*

Ennuyeuſement, *adv.* (avec ennui.) *Tediouſly, in a tedious manner.*

Ennuyeux, euſe, *adj.* (qui ennuie.) *Tedious, wearifome, tireſome.*

ENOMBRER, *verb. act.* (vieux mot, couvrir de ſon ombre.) *To overſhadow.*

Enoncé, ée, *adj. Expreſſed, declared.*

ENONCÉ, un faux énoncé, *ſ. m.* (en terme de Pratique.) *A falſe declaration.*

ENONCER, *verb. act.* (exprimer la penſée.) *To expreſs, declare* or *utter.*

ENONCER, s'énoncer, *verb. recip. To expreſs one's ſelf.*

ENONCIATION, *ſ. f.* (expreſſion.) *Expreſſion.*

☞ Enonciation, (maniere de s'exprimer.) *Utterance, delivery.*

☞ Enonciation, (ce qui eſt énoncé dans un acte.) *Declaration.*

ENORGUEILLIR, *verb. act.* (rendre orgueilleux.) *To make proud, to puff up.*

ENORGUEILLIR, s'enorgueillir, *verb. recip. To grow proud, to be proud* or *puffed up.*

Il s'enorgueillit de peu de choſe. *A little matter makes him proud.*

ENORME, *adj.* (démeſuré, exceſſif.) *Immoderate, vaſt, exceſſive, huge.*

* Enorme, (atroce, grand; en parlant des crimes, des vices, *&c.*) *Enormous, great, hainous, grievous.*

Enormément, *adv.* (exceſſivement.) *Unmeaſurably, greatly, grievouſly.*

ENORMITÉ, *ſ. f.* (grandeur exceſſive.) *Hugeneſs, vaſteneſs.*

* Enormité, (atrocité.) *Enormity, hainouſneſs, grievouſneſs.*

Enquerant, ante, *adj.* (qui s'enquiert avec trop de curioſité.) *Inquiſitive.*

ENQUERIR, s'enquerir, *verb. recip.* (s'informer, faire recherche.) *To inquire* or *make an inquiry, to ask.*

ENQUÊTE, *ſ. f.* (recherche qui ſe fait par ordre de la Juſtice.) *Inqueſt, inquiry, ſearch.*

ENQUÊTER †, s'enquêter, *verb. recip.* (s'enquerir.) *To inquire* or *ask.*

☞ Je ne m'enquête point de cela, (je ne m'en mets pas en peine.) *I don't trouble myſelf about that.*

ENQUÊTEUR, *ſ. m.* (Officier commis pour faire des enquêtes.) *An Inquiſitor,* or *examiner.*

Enquis, iſe, *adj.* (terme de Pratique; interrogé.) *Asked, interrogated.*

Enraciné, ée, *adj. Rooted, that has taken root.*

* Mal enraciné, (*ou* invétéré.) *An inveterate* or *old diſeaſe.*

ENRACINER, s'enraciner, *verb. recip.* (prendre racine.) *To take root.*

* S'enraciner, (en parlant des maux.) *To grow inveterate.*

Enragé, ée, *adj. Inraged, mad.*

Enrageant, ante, *adj. Apt to make one mad, vexing, provoking.*

ENRAGEMENT, D †, *ſ. m. The being mad* or *inraged.*

ENRAGER, *verb. neut.* (être ſaiſi de la rage.) *To inrage, to be mad.*

Faire enrager quelqu'un. *To make one mad, to provoke one.*

Enrager de faim. *To be mad for hunger.*

ENRAYER, *verb. act.* (garnir une roue de rais.) *To put the ſpokes to a wheel.*

☞ Enrayer une roue, (l'arrêter par les rais, enſorte qu'elle ne faſſe que gliſſer.) *To trig* or *skid a wheel.*

☞ Enrayer, (faire la premiere raie en labourant.) *To make the firſt furrow.*

ENRAYOIR, *ſ. m.* (ce qui ſert à enrayer, *ou* arrêter une roue.) *A trigger.*

ENRAYURE, *ſ. f.* (premiere raie que fait la charrue.) *The firſt furrow.*

Enregiſtré, ée, *adj. Entered in a regiſter, regiſtred, recorded.*

ENREGISTREMENT, *ſ. m. Entry in a regiſter, a regiſtrin* or *recording.*

Il y a à la Chambre des Comptes de *Paris* un enregiſtrement de la confirmation de ces Priviléges. *There* is in the Chamber of Accompts, (*or* Exchequer) *at* Paris, *an entry of the confirmation of thoſe Privileges.*

Faire l'enregiſtrement des cauſes. *To regiſter cauſes.*

ENREGISTRER, *verb. act.* (écrire dans un regiſtre.) *To enter in a regiſter, to regiſter, to record.*

ENRHUMER, V. Enrumer.

Enrichi, ie, *adj. Enriched, made rich,* &c.

ENRICHIR, *verb. act.* (rendre riche.) *To enrich* or *make rich.*

* Enrichir, (orner par quelque choſe de riche, ajoûter des ornemens.) *To enrich, adorn* or *imbellish.*

* Enrichir une langue. *To enrich a language, to make it more copious.*

ENRICHIR, s'enrichir, *verb. recip.* (devenir riche.) *To grow rich, to thrive.*

ENRICHISSEMENT, *ſ. m.* (parure, ornement.) *An ornament, a ſet-off,* or *imbellishment.*

Enrolé, ée, *adj. Enroll'd, liſted.*

ENROLEMENT, *ſ. m. Liſting, enrolling.*

ENROLER, *verb. act.* (écrire ſur le rôle, en parlant des gens de guerre.) *To liſt,* or *inliſt.*

ENROLER, s'enrôler, *verb. recip.* (ſe faire ſoldat.) *To liſt* or *enrol one's ſelf, to turn ſoldier, to take on.*

ENROUEMENT, *ſ. m.* (voix enrouée.) *Hoarſeneſs.*

ENROUER *, *verb. act.* (rendre la voix rauque.) *To make hoarſe.*

ENROUER, s'enrouer, *verb recip. To grow hoarſe, to make one's ſelf hoarſe.*

Enrouillé, ée, *adj. Ruſty.*

ENROUILLER, *verb. act.* (engendrer de la rouille.) *To make ruſty.*

ENROUILLER, s'enrouiller, *verb. recip. To grow ruſty.*

ENROULER, *verb. act.* (rouler une choſe dans une autre.) *To roll,* or *wrap up.*

ENROUURE, *ſ. f.* (enrouëment.) *Hoarſeneſs.*

Enrumé, ée, *adj. That has got a cold.*

ENRUMER, *verb. act.* (cauſer du rhume.) *To cauſe a cold.*

ENRUMER, s'enrumer, *verb. recip. To get a cold.*

Enſablé, ée, *adj. Run upon a ſand.*

ENSABLER, *verb. act.* (faire échouer ſur le ſable.) *To run upon a ſand, to run a-ground.*

ENSABLER, s'enſabler, *verb. act. To run upon a ſand,* or *to run a-ground.*

Enſaché, ée, *adj. Put in a ſack,* or *bag.*

ENSACHER, *verb. act.* (mettre dans un ſac.) *To put in a ſack* or *bag.*

ENSAISINEMENT, *ſ. m.* (action de mettre en poſſeſſion.) *Seizin* or *veſture.*

ENSAISINER, *verb. act.* (mettre en poſſeſſion.) *To veſt.*

Enſanglanté, ée, *adj. Bloody, imbrued with blood.*

ENSANGLANTER, *verb. act.* (tacher de ſang.) *To make bloody, to imbrue with blood.*

ENSEIGNE, *ſ. f.* (marque, indice.) *A ſign, mark, token.*

Je le reconnus à l'enſeigne que vous m'en aviez donnée. *I knew him by the ſign you had given me.*

J'ai été chez vous aux enſeignes, *ou* à telles enſeignes que. *I was at your houſe by ſuch a token that.*

* Elle ne voulut rien éprouver de l'amour qu'à bonnes enſeignes. *She was reſolved not to taſte of love,* or *not to make any experiment in love, but upon honourable terms.*

☞ Enſeigne, (tableau, figure qu'on met à certaines maiſons.) *Sign.*

☞ Enſeigne, (drapeau qu'on porte à la guerre.) *Colours.*

☞ Enſeigne de pierreries, (pluſieurs pierreries miſes en œuvre.) *A crochet of precious ſtones.*

ENSEIGNE, *ſ. m.* (Officier d'Infanterie.) *An Enſign.*

Enſeigné, ée, *adj. Taught, inſtructed,* &c.

ENSEIGNEMENT, *ſ. m.* (inſtruction, précepte.) *Inſtruction, precept.*

ENSEIGNER, *verb. act.* (inſtruire.) *To teach,* or *inſtruct.*

☞ Enſeigner, (montrer.) *To teach,* or *learn.*

Enſeigner, (donner connoiſſance de quelque choſe.) *To learn* or *ſhew.*

Enſellé, ée, *adj.* (Il ſe dit d'un cheval qui a le dos enfoncé.) *Saddleback'd.*

ENSEMBLE, *adv.* (l'un avec l'autre.) *Together, one with another.*

Ils mangent & couchent enſemble. *They eat and lie together.*

Mêler tout enſemble. *To mix all together, to mix one with another.*

☞ Ils ne ſont pas bien enſemble. *They are at odds,* or *at variance; they are not friends.*

☞ Enſemble eſt quelque fois explétif. *Ex.* Ils ne furent pas long-temps ſans ſe brouiller enſemble. *It was not long before they fell out.*

☞ Mettre bien enſemble un cheval, (en terme de manége.) *To gather a horſe well, to put him well upon his haunches.*

☞ Enſemble, (tout à la fois.) *Together, all at once.*

Acheter tout enſemble. *To buy all together.*

ENSEMBLE, *ſ. m.* (ouvrage entier.) *The whole piece of work.*

L'enſemble d'un bâtiment. *The whole piece of building, the whole building.*

Enſemencé, ée, *adj. Sown.*

ENSEMENCER, *verb. act.*) jetter de la ſemence dans une terre.) *To ſow.*

‡ Enſerré, ée, *adj. Shut up.*

ENSERRER ‡, *verb. act.* (Enfermer, enclorre.) *To ſhut up, to contain,* or *comprehend.*

Enſeveli, ie, *adj. Buried, interred.*

ENSEVELIR, *verb. act.* (enterrer.) *To bury,* or *inter.*

ENSEVELIR, s'enſevelir, * *verb. recip.* dans la ſolitude. *To be buried in ſolitude.*

ENSEVELISSEMENT, *ſ. m. Burying.*

Enſorcelé, ée, *adj. Bewitched.*

ENSORCELEMENT, *ſ. m.* (action d'enſorceler, ſortilége.) *Bewitching, witchcraft, charm.*

ENSORCELER, *verb. act.* (Faſciner, charmer.) *To bewitch,* or *charm.*

ENSORCELEUR (D †), *ſ. m. A bewitcher.*

Enſoufré, ée, *adj. Dipt in brimſtone,* or *mixt with brimſtone.*

ENSOUFRER, *verb. act.* (enduire de ſoufre.) *To dip in brimſtone,* or *mix with brimſtone.*

ENSOUPLE, *ſ. f. ou* enſuble, (partie du métier d'un Tiſſerand.) *A Weaver's beam.*

ENSUITE, *adv.* (après cela.) *Afterwards, then.*

☞ Enſuite de cela, *prep. After that.*

Enſuivant, mot qui ſert à marquer la poſtériorité du temps.) *Following, next.*

ENSUIVRE, s'enſuivre, *verb. recip.* (ſuivre, être après.) *To follow, to come after,* or *next.*

☞ S'enſuivre, (deriver, procéder, venir de.) *To follow, inſue, proceed,* or *ſpring.*

☞ S'enſuivre, (en parlant d'une conſéquence qu'on tire.) *To follow.*

ENTABLEMENT, *ſ. m.* (ſaillie qui eſt au haut des bâtimens & qui en ſoutient la couverture.) *Entablature,* a term uſed in architecture.

Entaché, ée, *adj. Tainted, infected.*

ENTACHER, *verb. act.* (infecter, gâter.) *To taint* or *infect.*

ENTAILLE, *ou* entaillure, *ſ. f.* (coche faite dans une piéce de bois pour y en emboîter une autre.) *A jag* or *notch* in a piece of wood.

ENTAILLER, *verb. act.* (faire une entaille.) *To jag,* or *notch.*

Entailler, (inciſer, incruſter.) *To inciſe, to cut in.*

ENTAILLURE, V. Entaille.

Entamé, ée, *adj. Cut.*

ENTAMER, *verb. act.* (ôter une petite partie d'une choſe entiere.) *To cut,* or *make the firſt cut.*

* Entamer, (commencer.) *To begin, to enter upon.*

* Entamer la réputation de quelqu'un, (lui donner atteinte.) *To beſpatter one's reputation.*

ENTAMURE, *ſ. f.* (inciſion.) *Cut.*

☞ Entamure, (premier morceau qu'on coupe.) *The firſt cut.*

ENTANT que, *adv. As.*

Entaſſé, ée, *adj. Heaped,* &c.

ENTASSEMENT, *ſ. m.* (amas de choſes entaſſées.) *A heap.*

ENTASSER, *verb. act.* (mettre en un tas.) *To heap,* or *heap up.*

ENTE, *ſ. f.* (greffe, *ou* ſcion d'arbre greffé avec un autre arbre.) *A graff, a ſcion grafted.*

Enté, ée, *adj. Grafted,* &c. V. Enter.

ENTEMENT, *ſubſt. m.* (action d'enter.) *Grafting.*

ENTENDEMENT, *ſ. m.* (faculté de l'ame, par laquelle elle conçoit & connoit.) *Underſtanding, intellect, intellectuals.*

☞ Entendement, (ſens, jugement, eſprit.) *Underſtanding, judgment, mind, heads,* or *brains.*

ENTENDEUR, *ſubſt. m. Underſtander, apprehender.*

ENTENDRE, *verb. act.* (Ouir.) *To hear.*

☞ Entendre à quelque choſe, (y conſentir, l'approuver.) *To hear of a thing, to conſent to it, to approve of it.*

☞ Entendre, (comprendre, concevoir.) *To underſtand,* or *apprehend.*

Donner à entendre. *To give to underſtand, to give a hint of ſomething.*

☞ Donner bien à entendre, (expliquer bien.) *To explain well, to make very plain.*

☞ Entendre, (avoir connoiſſance & pratique d'une choſe.) *To underſtand, to have skill,* or *be skilful in.*

☞ L'Univerſité de *Toulouſe* envoya ſes Députés à la Cour pour faire entendre ſes raiſons. *The Univerſity of* Toulouſe *ſent Deputies to Court, to repreſent,* or *ſet forth their reaſons.*

☞ Entendre, (vouloir dire.) *To mean.*

☞ Entendre, (vouloir, avoir intention.) *To expect.*

J'entends que vous faſſiez cela (je m'y attends, *ou* je vous l'ordonne.) *I expect you ſhould do that.*

☞ Faites comme vous l'entendez, (*ou* comme vous jugerez à propos.) *Do as you think fit* or *beſt, do as you ſee cauſe.*

☞ Vous l'entendez mal, (vous vous trompez.) *You are much miſtaken,* * † *you are in the wrong box.*

ENTENDRE, s'entendre, *verb. recip.* (entendre, ſavoir bien faire, avoir connoiſſance d'une choſe.) *To underſtand, to have skil,* or *be skilful.*

☞ S'entendre, (avoir intelligence ſecrette.) *To underſtand one another,* or *have ſecret intelligence, to play booty, to juggle.*

☞ Cela s'entend, cela s'entend bien, (cela ſe ſuppoſe ainſi.) *That's to be ſuppoſed,* or *underſtood.*

Entendu, ue, *adj. Heard,* or *underſtood,* &c. V. Entendre.

☞ Entendu, intelligent. *Skilful, underſtanding, that has skill, that underſtands.*

☞ Entendu, (pratiqué, ordonné.) *Contrived, ordered.*

Bien entendu, (régulier.) *Well-contrived, regular.*

☞ Faire l'entendu, (faire le glorieux, le capable, le ſuffiſant.) *To be proud, to carry it high, to take too much upon one's ſelf.*

Bien entendu que, *adv.* (a condition que.) *Upon condition,* or *provided that.*

ENTENDU, mal entendu, *ſ. m. A miſtake.*

ENTENTE, *ſ. f.* (Sens, interprétation d'un mot.) *Meaning* or *entendre.*

Parler à double entente. *To ſpeak with a double meaning* or *entendre, to ſpeak ambiguouſly, to equivocate.*

☞ Entente, (goût de l'eſprit du Peintre.) *Skill, judgment.*

ENTER, *verb. act.* (greffer, faire une ente.) *To graft,* or *graff.*

Enter en écuſſon. *To graft by a ſcutcheon.*

Enter en œillet *ou* en bouton. *To inoculate.*

Enteriné, ée, *adj. Paſſed, confirmed,* &c.

ENTERINEMENT, *ſ. m.* (vérification d'une grace, &c.) *The paſſing of a pardon.*

ENTERINEMENT ☞ (octroi.) *Grant.*

ENTERINER, *verb. act.* (vérifier une grace, &c.) *To paſs* or *confirm.*

☞ Enteriner, (octroyer, accorder.) *To grant.*

Enterré, ée, *adj. Interred, buried, laid in the ground,* &c.

ENTERREMENT, *ſubſt. m.* (inhumation d'un corps mort.) *A burying, burial* or *funeral.*

ENTERRER, *verb. act.* (mettre dans la terre, enfouir.) *To bury, hide,* or *put in the ground.*

☞ Enterrer, (inhumer, enſevelir.) *To inter, to bury, to lay,* or *put in the ground.*

Entêté, ée, *adj.* (préoccupé, prévenu.) *Fond, poſſeſſed, prepoſſeſſed, infatuated, conceited.*

ENTÊTÉ, *ſ. m.* (un opiniâtre.) *An obſtinate* or *opiniated man, an opiniater, one wedded to his own opinion.*

ENTÊTEMENT, *ſ. m.* (grand attachement aux choſes dont on eſt préoccupé.) *Infatuation, ſtrong prejudice, conceited opinion, fondneſs.*

Revenir de ſes entêtemens. *To come to one's ſelf again.*

Ce n'eſt point par entêtement pour mon pays que je loue l'Angleterre. *'Tis not out of prejudice,* or *out of a fond partiality for my own country that i commend* England.

ENTÊTER, *verb. act.* (envoyer des fumées à la tête.) *To diſturb the head, to cauſe the head-ake, to make one's head ake.*

☞ Vin qui entête. *Heady wine.*

* Les louanges entêtent *ou* donnent de la vanité. *Praiſes are apt to make one proud,* or *conceited,* or *to puff one up.*

* Entêter, (préoccuper, prévenir.) *To poſſeſs,* or *prepoſſeſs, to infatuate.*

ENTÊTER, s'entêter d'une choſe, *verb. recip.* (s'en préoccuper, s'en prévenir.) *To take a ſtrong fancy to a thing, to be poſſeſſed, prepoſſeſſed,* or *infatuated with it, to be fond of it.*

* Si j'étois aſſez folle pour m'entêter de quelqu'un. *If i was mad enough to fall in love with any man.*

Vala étoit un de ces eſprits entiers & indomtables, & un de ces prétendus Saints qui s'entêtent ſans retour. Vala *was one of thoſe ſtubborn, wayward, ungovernable ſpirits, and one of thoſe pretended Saints, whoſe prepoſſeſſions are never to be removed.*

☞ S'entêter, (s'enorgueillir) de ſon ſavoir. *To be proud* or *conceited of one's learning, to value one's ſelf very much upon it.*

ENTHOUSIASME, *ſ. m.* (mouvement extraordinaire, tranſport de l'eſprit.) *Enthuſiaſm, rapture.*

ENTHOUSIASMER, *verb. act.* (mettre en enthouſiaſme.) *To put in a rapture.*

ENTHOUSIASTE, *ſ. m.* & *f.* (fanatique.) *An enthuſiaſt.*

ENTHYMEME, *ſ. m.* (eſpéce d'argument.) *An enthymem.*

Entiché, ée, *adj. Marr'd, tainted.*

* Entiché d'héréſie. *Tainted with hereſy.*

ENTICHER †, *verb. act.* (gâter, corrompre.) *To marr, to taint.*

ENTIER, iere, *adj.* (complet, qui a toutes ſes parties.) *Whole, intire.*

* Entier, (abſolu, complet.) *Intire, compleat, full, abſolute.*

* Entier, (opiniâtre, attaché à ſes ſentimens.) *Obſtinate, opinionated, wedded to his own opinions.*

☞ Un cheval entier, (qui n'eſt pas hongre.) *A ſtone-horſe.*

ENTIER, *ſ. m. Ex.* Remettre la choſe en ſon entier.) *To reſtore a thing to its firſt ſtate.*

La choſe eſt en ſon entier. *The thing is intire.*

Entierement, *adv.* (totalement, tout-à-fait.) *Wholly, intirely, altogether, totally, abſolutely.*

☞ Il m'a entierement ſatisfait. *He has paid me all.*

ENTOILER une cravate, *verb. act.* (y mettre la toile néceſſaire.) *To put linnen to a lace cravat.*

ENTONNEMENT, *ſ. m.* (action de mettre dans un tonneau, dans une futaille.) *The putting in a cask.*

Entonné, ée, *adj. Put in a cask*, &c. V. Entonner.

ENTONNER, *verb. act.* (verſer une liqueur dans un tonneau.) *To put in a cask.*

ENTONNER, s'entonner, *verb. recip.*) s'engouffrer.) *To get into.*

ENTONNER, *verb. act.* (mettre en ton, chanter le commencement.) *To tune* or *ſing.*

☞ Entonner la trompette. *To ſund*, or *blow the trumpet.*

ENTONNOIR, *ſ. m.* (inſtrument à entonner une liqueur.) *A tunnel*, or *funnel.*

ENTORSE, *ſ. f.* (violente extenſion d'un muſcle, ou d'un nerf.) *A ſprain.*

Se donner, ou prendre une entorſe à quelque partie du corps. *To ſprain ſome part*, or *other of one's body.*

Entortillé, ée, *adj. Twined, wound about*, &c. V. *the verb.*

* Période entortillée, (dont les membres ſont mal arrangés.) *An intangled*, or *perplexed period.*

* La netteté du ſtile & de la narration vient d'une expreſſion bien rangée, exempte d'équivoques, qui n'eſt point interrompue par des paranthèſes, ni embarraſſée par des phraſes entortillées, ni par des périodes trop longues. *Clearneſs of ſtyle and narration proceeds*, (or *reſults*) *from words and expreſſions fitly ranged, free from equivocations, not broken by parentheſes, nor embarraſs'd either by twiſted phraſes*, or *long-winded periods.*

ENTORTILLEMENT, *ſ. m. A winding about, a twining*, or *twiſting*, &c.

ENTORTILLER, *verb. act.* (envelopper dans quelque choſe que l'on tortille.) *To wrap, wind, twine, twiſt*, or *roll about.*

* Entortiller, embaraſſer, embrouiller.) *To intangle, perplex*, or *confound.*

ENTOUR (A l') tout à l'entour, V. Alentour.

Entouré, ée, *adj. Surrounded, inviroued, incompaſſed*, or *compaſſed about.*

ENTOURER, *verb. act.* (environner, ceindre.) *To ſurround, inviron, incompaſs*, or *compaſs about.*

ENTR'ACTE, *ſ. m.* (dans une piéce de théatre.) *Interlude*, or *intermede.*

ENTR'ACCUSER, s'entr'accuſer, *verb. recip.* (s'accuſer l'un l'autre.) *To accuſe one another.*

ENTR'AIDER, s'entr'aider, *verb. recip.* (s'aider mutuellement.) *To help one another.*

ENTRAILLES, *ſ. f. p.* (inteſtins, boyaux, viſceres.) *Entrails, inwards, inward parts, bowels, guts.*

* Avoir de bonnes entrailles, avoir le cœur tendre. *To be tender-hearted*, or *compaſſionate.*

* Les entrailles de la Miſéricorde de Dieu. *The tender Mercy of God.*

ENTR'AIMER, s'entr'aimer, *verb. recip.* (s'aimer l'un l'autre.) *To love one another, to have a mutual love one for another.*

Entrainé, ée, *adj. Dragged, dragged along, drawn.*

ENTRAINER, *verb. act.* (traîner avec ſoi, tirer ou mener de force.) *To drag*, or *drag along, to carry, hale, hurry*, or *drag away.*

* Entraîner, porter à quelque choſe par force. *To draw, to hurry away.*

ENTRANT, *adj.* (inſinuant, hardi à s'introduire.) *Forward, that puts himſelf forward, that has a fine way of winning upon company.*

ENTR'APPELLER, s'entr'appeller, *verb. recip.* (s'appeller l'un l'autre.) *To call one another.*

ENTRAVER, *verb. act.* (mettre des entraves.) *To put on locks, to ſhackle* or *fetter.*

ENTR'AVERTIR, s'entr'avertir, *verb. recip.* (s'avertir l'un l'autre.) *To give one another notice.*

ENTRAVES, *ſ. f.* (ce qui ſert à lier les jambes d'un cheval.) *Locks, ſhackles*, or *fetters* for a horſes legs.

* Entraves, empêchement, embarras. *Shackles, fetters, clog.*

ENTRE, *prep.* (parmi.) *Among, amongſt.*

☞ Entre, au milieu, ou à peu près au milieu. *Between, betwixt.*

☞ Entre, dans, en. *In, into.*

☞ Prêter ſerment entre les mains de quelqu'un. *To take the oaths from one's hand.*

Entre deux. *Between.*

Entré, ée, *adj.* (*from* entrer.) *Gone in, got in*, V. *the Verb.*

ENTRE-BAILLER, *verb. neut.* (s'entr'ouvrir.) *To gap, to open.*

ENTRE-BAISER, s'entre-baiſer, *verb. rec.* (ſe baiſer l'un l'autre.) *To kiſs one another, to kiſs each other, to interchange* or *exchange kiſſes.*

ENTRE-BATRE, s'entre-batre, *verb. rec.* (ſe battre.) *To beat one another, to fight together, to fall together by the ears.*

ENTRE-BLESSER, s'entre-bleſſer, *verb. recip.* (ſe battre.) *To beat one another, to fight together, to fall together by the ears.*

S'entre-bleſſer, *verb. recip.* (ſe bleſſer l'un l'autre.) *To wound each other, to wound one another.*

ENTRECHAT, *ſ. m.* (ſorte de ſaut figuré.) *A croſs-caper.*

ENTRE-CHOQUER, s'entre-choquer, *verb. recip.* (ſe heurter, ſe choquer.) *To beat, knock*, or *bruiſe together, to dash one againſt another.*

☞ S'entre-choquer, en parlant de deux armées. *To ingage.*

* S'entre-choquer, ſe nuire les uns aux autres. *To clash together, to thwart one another.*

ENTRE-COLOMNE, *ſ. m.* (eſpace entre deux colomnes.) *Intercolumnation.*

ENTRE-COLOMNEMENT, *ſ. m. Intercolumnation*, or *the ſpace betwixt two pillars.*

Entre-coupé, ée, *adj. Interrupted*, &c.

ENTRE-COUPER, *verb. act.* (interrompre.) *To break off.*

ENTRE-COUPER, *verb. recip.* (ſe couper, ſe traverſer.) *To croſs* or *cut one another.*

* S'entre-couper, ſe contredire. *To contradict one's ſelf.*

☞ S'entre-couper, ſe couper, en parlant d'un cheval. *To cut* or *interfere.*

ENTRE-DEFAIRE, s'entre-défaire, *verb. recip.* (ſe défaire l'un l'autre.) *To defeat one another.*

ENTRE-DEUX, *ſ. m.* (eſpace qui eſt entre deux choſes.) *A ſpace*, or *intermedium.*

ENTRE-DETRUIRE, s'entre-détruire, *verb. recip. To deſtroy one another.*

ENTRE-DIRE, s'entre-dire, *verb. rec.* (ſe dire l'un à l'autre.) *To ſay* or *tell ſomething to one another.*

☞ S'entre-dire des injures. *To call one another names.*

ENTRE-DONNER, s'entre-donner, *verb. recip.* (ſe donner réciproquement.) *To give each other, to give one another, to interchange* or *exchange.*

ENTRÉE, *ſ. f.* (action d'entrer.) *Entry, entrance, coming in.*

☞ Entrée, le lieu par où l'on entre. *Entrance, entry, avenue.*

☞ Entrée, reception ſolemnelle. *Entry, ſolemn reception.*

☞ Entrée, commencement. *Entrance*, or *beginning.*

☞ Entrée de marchandiſes. *Importation of commodities.*

☞ Entrée, droit que payent les marchandiſes qui entrent. *Cuſtom*, for imported commodities.

☞ Entrée, (ou ſervice de table.) *A courſe.*

* Entrée, ouverture. *Introduction, inſight, hint.*

☞ Entrée, liberté d'entrer, accès. *Acceſs, admittance.*

L'entrée de ma maiſon n'eſt fermée à perſonne. *My door is ſhut to no body, my houſe is free for all men.*

Il m'a défendu l'entrée de ce lieu. *He has forbidden me to come to this place.*

On en a defendu l'entrée. *There is an order to let no body in.*

Donner l'entrée à l'air. *To let in the air.*

☞ L'entrée de ce chapeau eſt trop petite pour moi. *The crown of this hat is too narrow for me.*

D'entrée, *adv.* (d'abord.) *At the firſt.*

ENTRE-FACHER, s'entre-fâcher, *verb. rec. To quarrel together, to anger*, or *teaze one another.*

ENTREFAITES, *ſ. f. pl. Ex.* Dans ces entrefaites, ou ſur ces entrefaites, (pendant ce tems-là.) *In the mean while, during theſe tranſactions, while thoſe things were a doing.*

ENTRE-FOUETTER, s'entre-fouetter, *verb. recip. To whip one another.*

ENTRE-FRAPER, s'entre-fraper, *verb. recip. To ſtrike one another.*

ENTREGENT †, *ſ. m.* (maniere adroite & civile de vivre dans le monde, induſtrie.) *An induſtrious and genteel way of puſhing one's ſelf forward in the world.*

ENTR'ÉGORGER, s'entr'égorger, *verb. recip. To cut one another's throat.*

ENTRE-HEURTER, s'entre-heurter, *verb. recip. To knock* or *beat one againſt another, to fall one upon another.*

Entrelardé, ée, *adj. Interlarded*, &c. V. *the verb.*

ENTRELARDER, *verb. act.* (larder le maigre avec le gras.) *To interlard, to lard lean with fat.*

* † Entrelarder, entremêler. *To interlard*, or *intermix*, or *inſert.*

ENTRELACS, *ſ. m.* (cordons ou filets joints ou mêlés enſemble.) *A knot.*

Entrelacs d'amour. *A love-knot.*

Entrelacé, ée, *adj. Twined* or *twiſted*, &c. V. *the verb.*

ENTRELACEMENT, *ſ. m.* (mélange de

pluſieurs choſes entrelacées.) *Mixture, twiſting together, twiſt.*

ENTRELACER, *verb. act.* (mêler, paſſer des cordons l'un dans l'autre.) *To intermingle, to wind* or *twiſt one within another, to interlace.*

* Entrelacer un diſcours de moralités, y en faire entrer. *To interweave a diſcourſe with moral reflections.*

ENTRE-LIGNE, *ſ. f.* (écriture qui ſe met entre deux lignes.) *Interlineation.*

ENTRE-LOUER, s'entre-louer, *verb. rec. To praiſe one another.*

ENTRE-MANGER, s'entre-manger, *verb. recip. To eat one another.*

Entre-mêlé, ée, *adj. Intermingled, intermixed, inſerted.*

ENTRE-MÊLER, *verb. act.* (mêler enſemble.) *To intermingle, to intermix*, or *inſert.*

ENTRE-MÊLER, s'entre-mêler, *verb. recip. To mix together.*

ENTREMETS, *ſ. m. p.* (ragouts ou choſes délicates qu'on ſert devant le fruit.) *Dainty dishes* or *plates*, ſuch as are ſerved at a great table juſt before the fruit.

Entremettant, ante, *adj.* (qui s'entremet, qui s'entrepoſe.) *Intermeddling*, or *meddling.*

ENTREMETTEUR, *ſ. m.* Entremetteuſe, *f.* (qui s'entremet dans une affaire.) *A mediator, a manager between two parties,* † *a go-between.*

ENTREMETTRE, s'entremettre, *verb. recip.* (s'interpoſer, s'employer pour une choſe qui regarde l'intérêt d'un autre.) *To intermeddle, to interpoſe.*

ENTREMISE, *ſ. f.* (interpoſition.) *Interpoſition, mediation, procurement.*

☞ Entremiſe, miniſtere, moyen. *Means, help, aſſiſtance.*

ENTRE-MORDRE, s'entre-mordre, *verb. recip. To bite one another.*

ENTRE-NUIRE, s'entre-nuire, *verb. rec. To hurt* or *prejudice one another.*

ENTRE-PARLER, s'entre-parler, *verb. recip.* (parler enſemble.) *To talk together.*

ENTRE-PARLEUR, *ſ. m.* (perſonnage introduit dans un dialogue.) *He that ſpeaks in a dialogue* or *in a ſtage-play.*

ENTRE-PAS, *ſ. m.* (allure d'un cheval qui approche de l'amble.) *A broken amble.*

ENTRE-PLAIDER, D †, s'entre-plaider, *verb. recip. To ſue one another.*

ENTREPÔST, *ſ. m.* (magaſin de négocians.) *A ſtaple.*

ENTRE-POUSSER, s'entre-pouſſer, *verb. recip. To ſhove* or *puſh one another.*

Entreprenant, ante, *adj.* (hardi.) *Bold, venturesome, forward.*

ENTREPRENDRE, *verb. act.* (prendre la réſolution de faire quelque choſe.) *To undertake, take in hand, attempt* or *enterpriſe, to take upon one's ſelf.*

☞ Entreprendre un bâtiment à prix fait. *To take a building a great.*

* † Entreprendre quelqu'un, le perſécuter, le pouſſer, le railler. *To ſet upon one, to attack him, to jeer him.*

☞ Entreprendre (empiéter) ſur quelque choſe. *To incroach* or *intrench upon a thing, to invade it.*

☞ Entreprendre ſur la vie de quelqu'un, attenter à ſa vie. *To make an attempt*, or *to attempt upon one's life.*

ENTREPRENEUR, *ſ. m.* (qui entreprend un ouvrage à prix fait.) *An undertaker of work by great.*

ENTREPRENEUSE, *ſ. f. An undertaker, a woman that undertakes work, and gets it done by others.*

Entrepris, iſe, *adj. Undertaken*, &c. V. Entreprendre.

☞ Entrepris, perclus de quelque membre. *Impotent, that has loſt the uſe of his limbs.*

ENTREPRISE, *ſ. f.* (deſſein formé, ce qu'on a entrepris.) *Undertaking, enterpriſe, attempt* or *deſign.*

☞ Entrepriſe, attentat. *Attempt.*

ENTRE-QUERELLER, s'entre-quereller, *verb. recip. To quarrel together.*

ENTRER, *verb. neut.* (paſſer du dehors au dedans.) *To go, come, get* or *ſtep in, to enter.*

☞ Entrer, ſe mettre à table. *To ſit down at table.*

* Entrer, commencer à paroître dans le monde. *To enter the world*, or *upon the ſtage of the world.*

* Cela ne m'eſt jamais entré dans l'eſprit, dans la penſée, dans l'imagination, je ne l'ai jamais cru, je n'y ai jamais ſongé. *It never came into my head, i never thought any ſuch thing.*

☞ Il entre trois verges de drap à mon juſte-au-corps. *There goes three yards of cloth to my cloſe-coat.*

* Il entre plus d'ambition que de reconnoiſſance dans les ſervices qu'il vous rend. *There goes* or *there is more ambition than gratitude in all the ſervices he does you.*

* Ce poëte entre bien dans les paſſions, il les exprime bien. *That Poet expreſſes paſſions very well*

* Ce Comédien entre bien dans le caractere de ſon perſonnage. *That ſtage-player humours his part very well.*

* Entrer, commencer à être dans ſa vingtiéme année. *To go upon the twentieth year of one's age, to go upon twenty.*

* Entrer dans le détail des choſes, les examiner en détail. *To come* or *deſcend to particulars.*

* Entrer, être mis en comparaiſon, en parallele. *To enter* or *come into compariſon, to be compared* or *parallel'd.*

* Entrer en concurrence, concourir avec quelqu'un. *To enter into competition with one, to be his competitor.*

☞ Entrer, commencer à tenir ſes ſéances, en parlant du Parlement ou d'une autre Cour. *To ſit.*

* Entrer en poſſeſſion. *To take poſſeſſion.*

* Entrer, commencer à être en colere. *To fall into a paſſion.*

Entrer en amour. *To fall in love.*

* Entrer dans les intérêts de quelqu'un. *To ſide with one, to ſtand for his intereſt, to eſpouſe his intereſt.*

* Entrer dans ſon ſens. *To embrace, to follow* or *to be of his opinion.*

* Que vous entrez mal dans mes ſentimens, que vous me comprenez mal. *How groſly you miſtake my meaning.*

* Entrer dans les goûts & dans les ſentimens de quelqu'un. *To give into*, or *to applaud one's taſte, likings*, or *ſentiments.*

* Entrer, pénétrer dans la penſée d'un auteur. *To reach* or *underſtand an author's meaning.*

* Des médicamens où il entre de l'or & des pierreries. *Medicaments made, amongſt other things, of gold and precious ſtones.*

* Entrer en diſcours, entamer un diſcours. *To enter upon a diſcourſe, to begin it.*

* Entrer en matiere, commencer à la traiter. *To enter upon the matter in hand.*

* Entrer en procès, en querelle, &c. (les commencer.) *To begin a law ſuit*, or *a quarrel.*

* Entrer, commencer à être en charge. *To enter upon an imployment* or *publick office.*

* Entrer dans les ſecrets de quelqu'un, y avoir part. *To be admitted into one's ſecrets, to be his confident, to be partaker of his ſecrets.*

ENTRE-REGARDER, s'entre-regarder, *v. rec. To ſtare at one another, to look upon each other.*

ENTRE-REPONDRE, s'entre-répondre, *verb. recip. To anſwer one another.*

ENTRE-SALUER, s'entre-ſaluer, *verb. recip. To ſalute one another.*

ENTRE-SECOURIR, s'entre-ſecourir, *verb. recip. To help* or *ſuccour one another.*

ENTRESOL, *ſ. f.* (petit logement pratiqué dans la hauteur d'un étage.) *A little room between two floors.*

ENTRE-SOURCIL, *ſ. m.* (eſpace entre les deux ſourcils.) *The ſpace between the eye-brows.*

ENTRE-SUIVRE, s'entre-ſuivre, *verb. recip. To follow ſucceſſively.*

ENTRE-TAILLER, s'entre-tailler, *verb. recip.* (s'entre-couper, en parlant d'un cheval.) *To cut* or *interfere*, to knock the legs in going as a horſe does.

ENTRE-TAILLURE, *ſ. f.* (bleſſure que ſe fait un cheval qui s'entre-taille.) *A cut*, or *galling got by interfering.*

ENTRE-TEMPS, *ſ. m.* (intervalle de temps entre deux actions.) *Mean while, mean time.*

☞ Un heureux entre-temps, (une occaſion favorable.) *A favourable opportunity.*

ENTRETENEMENT, *ſ. m.* (ou entretien, ſubſiſtance.) *Maintenance, keeping.*

ENTRETENIR, *verb. act.* (faire qu'une choſe ſubſiſte & continue.) *To keep, preſerve, maintain* or *continue.*

* Entretenir ſa douleur. *To cherish*, or *indulge one's grief, to hug it.*

☞ Entretenir, (fournir les choſes néceſſaires à la ſubſiſtance.) *To keep, maintain*, or *entertain.*

☞ Entretenir, (tenir en bon état, un bâtiment, &c.) *To keep in repair.*

☞ Entretenir quelqu'un, (lui parler de quelque choſe.) *To entertain one by way of diſcourſe, to hold him in diſcourſe.*

☞ Entretenir, (amuſer) de belles promeſſes. *To entertain*, or *amuſe with fair promiſes.*

☞ Entretenir, (unir, tenir enſemble.) *To hold faſt* or *together.*

☞ Entretenir, (tenir en état, lier une partie d'un édifice.) *To keep up.*

ENTRETENIR, s'entretenir, avec quelqu'un, *verb. recip.* (parler avec lui.) *To diſcourſe with one.*

☞ S'entretenir par lettres, ou avec lettres. *To converſe with one by letters.*

☞ S'entretenir, (ſubſiſter, continuer d'être.) *To keep, continue* or *hold.*

Entretenu, ue, *adj. Kept, maintained*, &c. V. *the verb.*

☞ Un régiment entretenu ſur pié. *A ſtanding regiment.*

ENTRETIEN, *ſ. m.* (entretenement.) *Maintenance* or *keeping.*

L'entretien d'une maiſon. *The keeping of a houſe in repair.*

☞ Entretien de bouche & d'habit. *The charge of victuals and clothes.*

Les prairies ſont de moindre entretien & de plus grand revenu. *Meadows are leſs chargeable, and yield a great deal more.*

☞ Entretien, (converſation, diſcours

dont

Tenu on s'entretient.) *Converſation, diſcourſe, talk.*

☞ Tout le monde fuit votre entretien, *ou* votre compagnie. *Every body ſhuns your company.*

ENTRE-TISSU, ue, *adj. Interwoven.*

ENTRE-TOILE, *ſ. f.* (tiſſu qu'on met entre deux toiles pour ornement.) *Cut-work*, betwixt two pieces of linen cloth.

ENTRE-TOISE, *ſ. f.* (ſorte de piéce de bois.) *A croſs quarter of timber.*

ENTRE-TOUCHER, s'entre-toucher, *verb. recip. To touch one another, to be contiguous.*

ENTRE-TUER, s'entre-tuer, *verb. recip. To kill one another.*

ENTREVECHER †, *verb. act.* (embarraſſer.) *To intangle.*

ENTREVOIR, *verb. act.* (voir à demi.) *To ſee*, or *diſcover a little, to have but a glimpſe of.*

ENTREVOIR, s'entrevoir, *verb. recip. To ſee one another.*

ENTREVUE, *ſ. f.* (conférence.) *Interview*, a ſight of each other, *a meeting, a conference.*

ENTR'OUIR, *verb. act.* (ouïr à demi.) *To over-hear.*

Entr'ouvert, *adj. Opened half way, half open, but a little open.*

☞ Une porte entr'ouverte. *A door upon the jar.*

ENTR'OUVRIR, *verb. act.* (ouvrir un peu *ou* à demi.) *To open but a little, to open but half way.*

☞ Entr'ouvrir une porte. *To put a door upon the jar.*

ENTR'OUVRIR, s'entr'ouvrir, *verb. recip. To open, to gape.*

Envahi, ie, *adj. Invaded, uſurped.*

ENVAHIR, *verb. act.* (uſurper.) *To invade* or *uſurp, to take by force.*

ENVAHISSEMENT, *ſ. m. Invaſion, uſurpation.*

ENVELOPE, *ſ. f.* (ce qui ſert à envelopper.) *Cover.*

Enveloppé, ée, *adj. Wrapt up, covered*, &c. V. *the verb.*

* Se trouver enveloppé, (engagé *ou* embarraſſé) dans de mauvaiſes affaires. *To be intangled, involved* or *ingaged in a ſcurvy buſineſs.*

* Diſcours enveloppé, obſcur, *ou* embarraſſé.) *A perplexed, dark, intricate*, or *confounded diſcourſe.*

* Enveloppé, (myſtérieux, obſcur.) *Dark, myſterious, reſerved.*

L'écrit du Duc de *Guiſe* fut très court, & fort enveloppé. *The Duke of* Guiſe's *paper was very ſhort, and very myſterious.*

ENVELOPEMENT, *ſubſt. m. Wraping* or *folding up.*

ENVELOPER, *verb. act.* (mettre une couverture qui environne une choſe de tous côtés.) *To wrap up, to cover*, or *to envelop, to fold up, to lap.*

* Envelopper, (cacher, déguiſer.) *To wrap up, to involve, to cover* or *diſguiſe.*

* Envelopper un conte, (raconter quelque choſe de libre en paroles couvertes & honnêtes.) *To wrap up* or *dreſs a bawdy ſtory in clean linen.*

* Il veut vous envelopper dans le même danger. *He has a mind to wrap you up* or *to involve you in the ſame danger.*

* Envelopper, (environner, entourer.) *To envelope, to hem in* or *beſet.*

* Envelopper, (comprendre) quelqu'un dans une accuſation.) *To involve one in a crime.*

ENVELOPER, s'enveloper, *verb. recip. To wrap one's ſelf up, to muffle up one's ſelf.*

ENVELOPEUR, *ſ. m. Ex. La Fontaine* eſt un bon enveloppeur; (il envelope bien ſes contes gras.) La Fontaine *wraps up his ſmutty ſtories very cleanly*, or *in clean linnen.*

Envenimé, ée, *adject. Invenomed, venomous.*

ENVENIMER, *verb. act.* (infecter par quelque choſe de venimeux.) *To invenom, to poiſon.*

* Envenimer une plaie, (la rendre plus difficile à guérir.) *To exaſperate a wound, to make it angry, to make it feſter*, or *rankle.*

* Envenimer l'eſprit de quelqu'un, (l'aigrir, l'irriter contre quelqu'un.) *To irritate, provoke, encenſe*, or *exaſperate one.*

ENVENIMER, s'envenimer, *verb. recip.* (en parlant d'une plaie.) *To feſter* or *rankle.*

ENVERS, *prép.* (à l'égard de, à l'endroit de.) *To* or *towards.*

ENVERS, *ſ. m.* (le côté le moins beau d'une étoffe, d'un ouvrage de toile.) *The wrong ſide.*

A l'envers, *adv.* (du mauvais côté.) *The wrong ſide outward.*

* Un homme qui a l'eſprit à l'envers, (*ou* mal tourné.) *An ill-contrived* or *croſs grained genius.*

☞ Être couché à l'envers. *To lie upon one's back.*

ENVI, *ſ. m. ou* renvi, (ce qu'on met ſur une carte par deſſus la premiere couche.) *A vy* at cards.

ENVI (A L'.) *adv.* (avec émulation, à qui mieux mieux.) *In emulation of one another, with a contention who ſhall do beſt.*

Étudier à l'envi. *To ſtudy with emulation.*

Travailler à l'envi. *To ſtrive who ſall work moſt*, or *beſt.*

Ils ſont à l'envi qui ſera le plus diligent. *The ſtrive who ſhall be moſt diligent.*

ENVIE, *ſ. f.* (déplaiſir qu'on a du bien d'autrui.) *Envy.*

☞ Envie, (haine.) *Odium, hatred, blame.*

Le Roi fit tomber ſur ſes Miniſtres l'envie de ce projet.) *The King made the odium of that project fall upon his Miniſters.*

☞ Envie, (deſir.) *Mind, deſire, longing, fancy, humour.*

Envie de femme groſſe. *A longing of a woman with child.*

Paſſer ſon envie de quelque choſe. *To ſave one's longing.*

Je meurs d'envie de le voir. *I long mightily to ſee him, i die with impatience to ſee him.*

On lui a donné l'envie de ce tableau. *They have ſet him agog upon that picture.*

L'envie lui prit d'aller à *Rome. The fancy* or *humour took him to go to* Rome.

Cela fait envie, (*ou* fait venir l'eau à la bouche.) *That makes one's mouth water*, or *ſets the teeth a watering.*

Si l'envie m'en prend. *If the humour takes me.*

☞ Il m'en a ôté l'envie. *He has put me out of conceit with it.*

☞ J'ai quelque envie d'aller à la ſelle. *I have a kind of motion to ſtool.*

☞ Envie, (marque que les enfans apportent du ventre de leurs meres.) *A mark* upon a child.

☞ Envie, (petits filets qui s'enlevent de la peau autour des ongles.) *A flaw*, or *riſing skin about the nails.*

ENVIÉ, ée, *adj. Envied.*

☞ Une charge enviée, (recherchée, ſouhaitée) de tout le monde. *An office courted* or *deſired by every body.*

ENVIER, *verb. act.* (porter envie.) *To envy.*

☞ Envier le point, (terme de jeu de cartes.) *To vy the ruff* at cards.

Envieux, euſe, (qui porte envie.) *Envious, jealous, that envies.*

ENVIEUX, *ſ. m. An envious man.*

ENVIEUSE, *ſ. f. An envious woman.*

☞ Son mérite lui a fait des envieux. *His merit has brought envy upon him.*

ENVIRON, *prép.* (à peu près, peu plus, peu moins.) *About, there abouts.*

Environné, *adj. Invironed, incompaſſed, ſurrounded.*

ENVIRONNER, *verb. act.* (entourer, ceindre.) *To inviron, incompaſs, ſurround*, or *ſtand about, to incompaſs about.*

ENVIRONS d'une ville, *ſ. m.* (les lieux d'alentour.) *The adjacent parts of a town.*

Enviſagé, ée, *adj. Looked in the face*, &c.

ENVISAGER, *verb. act.* (regarder une perſonne au viſage.) *To look* or *ſtare in the face.*

* Enviſager, (regarder, conſiderer.) *To look upon, to conſider.*

ÉNUMERATION, *ſ. f.* (dénombrement.) *Enumeration, account.*

ENVOI, *ſ. m.* (action d'envoyer.) *A ſending.*

☞ Envoi, (couplet qui termine certaines poëſies.) *Envoy*, the concluſion of a ballad *or* ſonnet.

ENVOISINÉ, ée, *adj.* (qui a de bons *ou* de mauvais voiſins.) *Who has either good* or *bad neighbours.*

ENVOLER, *verb. neut. To fly away, to wing it away.*

Laiſſer envoler. *To let fly away.*

ENVOLER, s'envoler, *verb. recip.* (s'enfuir en volant.) *To fly away, to fling it away.*

Envoyé, ée, *adj. Sent.*

ENVOYÉ, *ſ. m.* (Miniſtre envoyé par un Prince *ou* par un État.) *An envoy.*

ENVOYER, *verb. act. To ſend.*

Envoyer querir quelqu'un. *To ſend for one.*

ENVY, V. Envi.

Enyvré, ée, *adj. Drunk, made drunk, ſuddled.*

* Enyvré, (infatué, entêté.) *Inebriated, intoxicated, infatuated, conceited.*

ENYVREMENT, *ſ. m. Fuddling, making drunk.*

ENYVRER, *verb. act.* (rendre yvre.) *To ſuddle, to make drunk.*

* Enyvrer, (entêter, remplir de vanité.) *To infatuate* or *inebriate, to make proud* or *conceited, to intoxicate.*

ENYVRER, s'enyvrer, *verb. recip.* (ſe ſaouler de vin.) *To make one's ſelf drunk, to ſuddle one's ſelf.*

E O

ÉOLIPILE, V. Æolipile.

E P

EPACTE, *ſ. f.* (terme d'aſtronomie.) *Epact.*

EPAGNEUL, *ſ. m.* (ſorte de chien à long poil.) *A ſpaniel* or *ſpaniel dog.*

EPAGNEULE, *ſ. f. A ſpaniel bitch.*

EPAIS, épaiſſe, *adj.* (qui a de la profondeur, gros, groſſier, denſe, qui a de la conſiſtance.) *Thick.*

* Eſprit épais, (lourd *ou* peſant.) *A dull, heavy wit, a blockhead.*

EPAIS, *ſ. m.* (épaiſſeur.) *Thickneſs, thick.*

Pierre qui a deux piés d'épais. *A ſtone two-foot thick.*

Il donna le premier dans le plus épais de la

cavalerie. *He was the firſt that fell in amongſt the thickeſt of the cavalry.*

Épais, *adv. Thick.*

Semer épais. *To ſow thick.*

EPAISSEUR, *ſ. f.* (profondeur d'un corps ſolide, *&c.*) *Thickneſs.*

☞ Il a trois doigts d'épaiſſeur. *It is three inches thick.*

☞ Entrer dans l'épaiſſeur d'un bois. *To fall into the thick of the foreſt.*

Épaiſſi, ie, *adj. Thickened, made thick.*

EPAISSIR, *v. act.* (rendre épais.) *To thicken*, or *make thick.*

EPAISSIR, *verb. neut.* s'épaiſſir, *verb. rec. To thicken, to grow* or *become thick.*

EPAISSISSEMENT, *ſ. m.* (condenſation.) *A thickning.*

Epanché, ée, *adj. Shed, poured out.*

EPANCHEMENT, *ſ. m.* (effuſion.) *Effuſion, ſhedding* or *pouring out.*

☞ Épanchement de bile. *An overflowing of the gall.*

* Épanchement de cœur. *An opening* or *diſcluſing of one's heart.*

EPANCHER, *verb. act.* (verſer, répandre.) *To ſhed* or *pour out.*

* Épancher ſon cœur, (l'ouvrir avec ſincérité, en confidence.) *To open* or *diſcloſe one's heart.*

EPANCHER, s'épancher, *verb. recip. To overflow*, or *diffuſe itſelf.*

EPANDRE, *verb. act.* (répandre.) *To ſhed* or *pour out.*

☞ Épandre, (jetter çà & là, éparpiller.) *To ſcatter, to ſow, to throw here and there.*

* Épandre, (diſperſer les perſonnes.) *To ſcatter.*

EPANDRE, s'épandre, *verb. recip.* (ſe répandre.) *To be ſhed out.*

* S'épandre, (en parlant d'une doctrine, d'un bruit, *&c. To ſpread* or *ſpread itſelf.*

* S'épandre, (être diſperſé.) *To ſpread, to be ſcattered*, or *diſperſed.*

Épandu, ue, *adj. Shed, poured* or *poured out*, &c. V. Epandre.

Épanoui, ie, *adj. Blown.*

EPANOUIR, s'épanouir, *verb. rec.* (commencer à ouvrir ſes feuilles, en parlant des fleurs.) *To blow* or *ſpring out as a flower.*

Épanouir, *verb. act. To blow*, or *make flowers blow.*

* † Épanouir la rate, (réjouir.) *To make merry, to cheer up.*

EPANOUISSEMENT, *ſ. m.* (ouverture de fleurs.) *The blowing of flowers.*

Épanouiſſement de cœur, ou de rate. *Chearfulneſs.*

EPARER, s'éparer, *verb. recip.* (détacher des ruades, en parlant d'un cheval.) *To fly* or *yerk out with the heels, to fling the heels* as horſes do in a high manage.

Épargnant, ante, *adj.* (qui uſe d'épargne.) *Sparing, ſaving, good husband*, or *good huſwife.*

EPARGNE, *ſ. f.* (parſimonie, ménage dans la dépenſe.) *Savingneſs, husbandry, way of ſaving, parſimony.*

Aller à l'épargne, uſer d'épargne. *To be ſaving, to be a good husband, to be near.*

☞ Faire de l'épargne, (amaſſer quelque choſe.) *To ſave* or *lay up.*

L'épargne qu'il a faite n'eſt pas grande. *He has not laid up much.*

* L'épargne du temps. *The husbandry, œconomy*, or *management of one's time.*

☞ L'épargne du Roi, (le threſor royal.) *The King's treaſure, the exchequer.*

* Tréſorier de l'épargne. *The King's treaſurer.*

Épargné, ée, *adj. Spared, ſaved*, &c. V. *the verb.*

EPARGNER, *verb. act.* (uſer d'épargne, ménager la dépenſe.) *To ſpare* or *husband, to be ſaving* or *a good husband.*

☞ Épargner, (faire comme un petit tréſor de ce qu'on gagne, ne dépenſer pas tout.) *To ſave*, or *lay up.*

* Épargner, (ménager, exempter.) *To ſave*, or *exempt.*

* Épargner ſes pas, ou ſa peine. *To ſpare one's labour.*

* Épargnez-lui ce chagrin. *Save him that grief.*

* Il n'épargne perſonne, (il médit de tout le monde.) *He ſpares no body, he rails at every body.*

Éparpillé, ée, *adj. Scattered, ſcattered about.*

EPARPILLEMENT, *ſ. m. A ſcattering* or *diſperſing.*

EPARPILLER, *verb. act.* (épandre dru & menu.) *To ſcatter, to ſcatter about, to ſpread, to throw here and there.*

EPARPILLER, s'éparpiller la rate. V. Épanouir.

EPARS, ſe, *adj.* (répandu çà & là.) *Scattered, diſperſed.*

☞ Elle marchoit les cheveux épars. *She went along with her hair diſhevelled*, or *looſe.*

EPARVIN, *ſubſt. m.* (maladie de cheval.) *Spavin*, a horſe diſeaſe.

EPATÉ, *adj. m. Ex.* Verre épaté, (qui a le pied caſſé.) *A glaſs without a foot.*

☞ Nez épaté, (nez gros & large.) *A broad flat noſe.*

EPATER, *verb. act.* un verre, (en caſſer le pied.) *To break the foot of a glaſs.*

EPAVE, *ſ. f.* (bête égarée.) V. ESPAVE.

EPAULE, *ſ. f.* (partie du corps de l'animal.) *Shoulder.*

☞ Épaule (ou flanc) de baſtion. *The flank of a baſtion.*

* † Regarder quelqu'un par deſſus l'épaule, (ou avec mépris.) *To look down upon one with contempt.*

* Prêter l'épaule à quelqu'un, (lui aider.) *To back, help*, or *countenance one.*

* † Pouſſer le tems à l'épaule, (différer, dilayer ſa condamnation, vivre petitement, en attendant un meilleur tems.) *To keep off the evil day.*

* † Pouſſer le tems avec l'épaule, (tâcher de ſubſiſter en attendant mieux.) *To make a ſhift to keep life and ſoul together.*

Épaulé, ée, *adj. Splay'd, broken-ſhouldered*, or *whoſe ſhoulder is out of joint*, &c. V. Épauler.

* † Une bête épaulée, (qui a failli.) *A cracht wench.*

EPAULÉE, *ſ. f. Ex.* Travailler à une choſe par épaulées, (ou à diverſes repriſes.) *To do a thing by girds and ſnatches, to give it now and then a push.*

EPAULEMENT, *ſ. m.* (terme de fortification.) *Eſpaulement, a ſhouldering-piece*, or *covert in fortification.*

☞ Épaulement, (ou demi baſtion.) *A demi-baſtion.*

EPAULER, *verb. act.* (rompre, ou diſloquer l'épaule.) *To break the ſhoulder*, or *to put it out of joint, to ſplay.*

☞ Épauler, (appuyer.) *To ſhoulder up, to prop.*

* † Épauler, (aſſiſter, aider.) *To help, prop, back*, or *countenance.*

* Épauler, terme de guerre, faire un épaulement. *To cover* of one ſide.

EPAULER, s'épauler, *verb. recip. To put one's ſhoulder out of joint.*

EPAULETTE, *ſ. f.* (partie du corps de jupe qui paſſe par deſſus l'épaule & où on attache les manches.) *Shoulder-ſtrap*, a part of a bodice *or* ſtays.

☞ Épaulette, (petite bande de toile ſur l'épaule d'une chemiſe d'homme.) *The ſhoulder-piece of a man's ſhirt.*

☞ Épaulette, (ruban attaché ſur l'épaule d'une Religieuſe.) *A ribbon tied upon a nun's ſhoulder.*

EPAULIERE, *ſ. f.* (partie de l'armure d'un cavalier.) *A ſhoulder-piece.*

EPEAUTRE, *ſ. f.* (eſpéce de froment.) *Spelt*, a kind of corn.

EPÉE, *ſ. f.* (ſorte d'arme qu'on porte au côté.) *Sword.*

☞ Paſſer l'épée au travers du corps de quelqu'un. *To run one through.*

* Épée, (homme d'épée.) *A ſword man.* L'Officier d'épée, ou de robe. *The military* or *civil Officer.*

* Prendre l'épée, (ou la profeſſion des armes.) *To turn ſoldier.*

* † N'avoir que l'épée & la cape, (être pauvre.) *To have little* or *nothing.*

☞ La main de l'épée, (la main droite du cavalier.) *The horſeman's right-hand.*

* † Mettre quelque choſe du côté de l'épée, (mettre quelque profit à couvert ou en reſerve.) *To take a thing to one's ſelf, to lay it up.*

* † Ils ſont aux épées & aux couteaux, (ils ſe querellent pour la moindre choſe.) *They are at daggers-drawing.*

Épée romaine, (épi qui vient à l'encolure d'un cheval.) *The feathers in a horſe.*

Épellé, ée, *adj. Spelled.*

EPELLER, *verb. act.* (nommer les lettres, & en former des ſyllabes.) *To ſpell.*

EPERDU, éperdue, *adj.* (tout étonné; effrayé.) *Diſmayed, aſtonished, in amaze, frighted.*

Éperdument, *adv.* (paſſionément, violemment.) *Deſperately, paſſionately, violently, extremely.*

EPERLAN, *ſ. m.* (petit poiſſon de mer.) *A ſmelt.*

EPERON, *ſ. m.* (ſorte d'aiguillon à piquer un cheval.) *A ſpur.* Pron. épron.

Donner l'éperon à un cheval. *To clap ſpurs to a horſe, to ſpur a horſe.*

☞ Éperon de navire, (cap, avantage ou poulaine de vaiſſeau.) *The beak*, or *beak-head of a ſhip.*

☞ Éperon, (ergot de chien ou de coq.) *Spur.*

☞ Éperon, (terme d'architecture, arcboutant, contremur.) *A buttreſs*, a *ſpur* or *counterfort.*

Les éperons d'un pont. *The ſtarlings of a bridge.*

* Donnons un coup d'éperon juſques-là, (allons-y en diligence.) *Let us gallop thither.*

* Il a beſoin d'éperon, il faut lui donner un coup d'éperon, (il faut le preſſer, l'exciter.) *He wants to be ſpurred.*

* N'avoir ni bouche, ni éperon, (n'avoir ni eſprit, ni courage.) *To have neither wit nor courage.*

EPERONNÉ, ée, *adj.* (qui a des éperons aux talons, en parlant des perſonnes, des coqs & des chiens.) *Spurred.*

EPERONNER, D †, *verb. act. To ſpur.*

EPERONNIER, *ſ. m.* (artiſan qui fait ou vend des éperons.) *A ſpurrier*, or *ſpur-maker.*

EPERVIER, *ou* éprevier, *ſ. m.* (oiſeau de fauconnerie.) *A ſpar-hawk*

☞ Épervier, (filet à prendre du poiſſon.) *A ſweep-net.*

EPERVIN, *ſ. m.* (ſorte de mal de cheval.) *Sparin.*

EPEUSE, *ſ. f.* (partie de la navette d'un Tiſſerand.) *Spool.*

EPHEMERE, *adj.* (qui ne dure qu'un jour.) *Ephemeran, of one day*, or *that laſts but one day.*

Fiévre éphemere. *An ephemeran-ague, a day-ague, an ague of one day.*

EPHEMERIDES, *ſ. f.* (tables aſtronomiques.) *Ephemerides*, aſtronomical tables.

EPHOD, *ſ. m.* (habit ſacerdotal parmi les Juifs.) *An ephod.*

EPHORE, *ſ. m.* (Magiſtrat de *Sparte.*) *Ephorus*, a Judge of great power amongſt the *Lacedemonians.*

EPI, *ſ. m.* (tête de tuyau de bled dans laquelle eſt le bled.) *Ear of corn.*

EPI, V. Épée.

EPICE, *ſ. f.* ſorte de drogue aromatique. *Spice.*

☞ Épices, (taxes que les Juges prennent pour le Jugement d'un procès par écrit.) *The Judges fees in a cauſe.*

☞ Pain d'épice. *Ginger-bread.*

* † Une fine épice, (*ou* une fine mouche.) *A ſharp* or *a cunning jade.*

Épicé, ée, *adj. Spiced, ſeaſoned with ſpices.*

EPICÉ, *ſ. m. Ex.* Il n'aime ni ſalé, ni épicé. *He loves nothing that is either ſalted* or *ſpiced.*

EPICER, *verb. act.* (aſſaiſonner avec de l'épice.) *To ſpice* or *ſeaſon with ſpices.*

EPICERIE, *ſ. f.* (épices & autres drogues médicinales qui viennent des Indes.) *Spices, grocery wares.*

EPICIER, *ſ. m.* (marchand d'épiceries.) *A Grocer.*

EPICYCLE, *ſ. m.* (terme d'aſtronomie, petit cercle qui a pour centre un point pris ſur la circonférence d'un autre plus grand ſur lequel il ſe met.) *An epicycle*, a leſſer orb, whoſe center is in the circonference of a greater.

EPIDÉMIE, *ou* épidimie, *ſ. f.* (maladie populaire & contagieuſe.) *Epidemy*, or *epidemical diſeaſe*, a popular diſeaſe.

Épidémique, *adj.* (contagieux, qui tient de l'épidémie.) *Epidemick*, or *epidemical, popular, catching.*

EPIDERME, *ſ. m.* (la premiere & plus mince peau de l'animal.) *Epidermis, the outward thin skin of the body.*

EPIDIDYME, *ſ. m.* (terme de médecine.) *Epididymis*, one of the tunicles involving the teſticles.

EPIDYMIE. } *Voyez* { Épidémie.
EPIE, *ſ. m.* } { Eſpion.

EPIÉ, ée, *adj.* (monté en épi.) *Eared, grown to an ear.*

☞ Épié, (obſervé.) *Spied, watched, dogged, narrowly obſerved.*

EPIER, *verb. neut.* (monter en épi.) *To ear*, or *grow to an ear, to ſpire.*

EPIER, *verb. act.* (obſerver adroitement.) *To ſpy, watch, dog*, or *obſerve.*

EPIERRER, *verb. act.* (ôter les pierres.) *To takes away the ſtones.*

EPIEU, *ſ. m.* (ſorte d'arme faite en forme de hallebarde.) A kind of *javelin*, or *ſpear.*

EPIGASTRE, *ſ. m.*, (terme de médecine, partie antérieure du bas ventre.) *Epigaſtrium*, the outward part of the belly from the ſtomach to the navel.

Épigaſtrique, *adj. Epigaſtrick.*

EPIGLOTTE, *ſ. f.* (terme de médecine, couvercle du larinx qui eſt fait comme une petite langue.) *The epiglot* or *epiglottis*, the cover *or* flap of the weaſand-pipe.

EPIGRAMMATISTE, *ſ. m.* (Poëte qui écrit des épigrammes.) *An epigrammatiſt*, or *writer of epigrams.*

EPIGRAMME, *ſ. f.* (eſpéce de petite poëſie.) *An epigram.*

EPILEPSIE, *ſ. f.* (mal caduc, haut-mal.) *Epilepſy, the falling-ſickneſs.*

Épileptique, *adj.* (qui appartient à l'épilepſie.) *Epileptick*, or *epileptical.*

EPILEPTIQUE, *ſ. m. & f.* (qui eſt ſujet à l'épilepſie.) *An epileptick, one troubled with the epilepſy.*

EPILOGUE, *ſ. m.* (derniere partie d'un diſcours.) *Epilogue*, or *concluſion.*

† Epilogué, ée, *adj. Found fault with, criticiſed upon, cenſured.*

EPILOGUER, *verb. act. & neut.* (cenſurer, trouver à redire.) *To find fault with, to criticiſe upon, to cenſure.*

EPILOGUEUR, *ſ. m.* (un Cenſeur.) *A faultfinder, a critick.*

EPINARDS, *ſ. m. pl.* (ſorte d'herbage.) *Spinage.*

EPINE, *ſ. f.* (arbre *ou* arbriſſeau plein de piquans.) *Thorn.*

Epine blanche, noble épine *ou* aubepine. *White-thorn*, or *haw-thorn.*

Epine noire, prunier ſauvage. *Black-thorn.*

☞ Epine, piquant de certains arbres ſauvages. *A thorn*, or *prickle.*

☞ Epine-vinette, berberis. *The barberry-tree*, or *barberry-bush.*

☞ Epine du dos. *The back-bone, the ſpine.*

* Epine, embarras, obſtacle. *Rub, obſtacle.*

* Être ſur des épines, *ou* dans de grandes inquiétudes. *To walk upon thorns.*

* Epines, difficultés. *Difficult point, intricacies, quiddities, ſubtilties, ſpinoſities.*

Epines, traverſes. *Croſſes, troubles.*

EPINETTE, *ſ. f.* (inſtrument de muſique.) *A ſpinet*, or *virginals, a pair of virginals.*

EPINEUX, euſe, *adj.* (qui a des piquans.) *Thorny, prickly.*

* Epineux, plein de difficulté, d'embarras. *Nice, crabbed, hard, difficult, full of difficulties.*

EPINGLE, *ſ. f. A pin.*

* Tirer ſon épingle du jeu, ſe dégager d'une mauvaiſe affaire. *To ſlip one's neck out of the collar.*

* Donner quelque choſe pour les épingles des ſervantes. *To give ſomething to the maids for a pair of gloves.*

* Donner les épingles à la femme de celui qui vend, lui faire un préſent en conſidération du marché. *To make a preſent to the ſeller's wife.*

EPINGLIER, *ſ. m.* iere, *ſ. f.* (faiſeur *ou* marchand d'épingles.) *A pin-maker*; or *one that ſells pins.*

EPIPHANIE, *ſ. f.* (fête de l'adoration des trois Rois.) *Epiphany*, or *twelfth-day.*

EPIQUE, *adj.* (qui appartient à la poëſie héroique.) *Epick, heroick.*

EPISCOPAL, ale, *adj. Epiſcopal, of* or *belonging to the Bishop.*

La maiſon Epiſcopale. *The Bishop's houſe*, or *Palace.*

EPISCOPAT, *ſ. m.* (dignité d'Evêque.) *Epiſcopacy*, the office and dignity of a Bishop.

EPISCOPAUX, *ſ. m.* (ceux qui tiennent pour le Gouvernement Epiſcopal en Angleterre, & qui ſont oppoſés aux Presbitériens.) *Epiſcoparians* or *Church-men*, thoſe that are for Epiſcopal Government, in oppoſition to Preſbyterians.

EPISODE, *ſ. m.* (ce que le Poëte ajoûte à l'action principale pour l'embellir.) *An epiſode.*

EPISODIER, *verb. neut.* (faire des épiſodes.) *To epiſodize.*

Epiſodique, *adj. Epiſodick, epiſodical.*

EPISTRE, V. Epître.

Epiſtolaire, *adj.* (qui regarde l'épître.) *Epiſtolar, of* or *belonging to letters* or *epiſtles.*

EPITAPHE, *ſ. m. ou f.* (inſcription que l'on met ſur le tombeau des morts.) *An epitaph*, or *writing ſet on a tomb-ſtone.*

EPITASE, *ſ. m.* (terme poëtique, ſeconde partie du poëme dramatique où ſe fait le nœud de la piéce.) *Epitaſis*, the ſecond *or* buſy part of a play.

EPITHALAME, *ſ. m. & f.* (chant nuptial.) *Epithalamium, a wedding ſong*, or *poem.*

EPITHEME, *ſ. m.* (ſorte de reméde.) *An epithem, a liquid medicine.*

EPITHETE, *ſ. m. ou f.* (nom adjectif qui déſigne quelque qualité d'un nom ſubſtantif.) *An epithet*, an adjective *or* concrete quality expreſſing the nature of the thing to which it is added.

EPITHIME, *ſ. m.* (ſorte d'herbe.) *Dodder*, a ſort of herb.

EPITOME, *ſ. m.* (abregé.) *An epitome, an abridgment.*

EPITOMER, *verb. act.* (réduire en abregé.) *To epitomize* or *abridge.*

EPITRE, *ſ. f.* (Lettre miſſive, il ne ſe dit guère qu'en parlant de celles des Anciens.) *An Epiſtle.*

Epitre liminaire *ou* dédicatoire. *Epiſtle dedicatory.*

EPLEURÉ, ée, *ou* Eploré, ée, *adj.* (tout en pleurs.) *Diſſolved* or *bathed in tears, crying, all in tears.*

EPLORÉ, ée, *adj.* (fondant en larmes.) *All in thears.*

EPLOYÉ, ée, *adj.* (terme de blaſon.) *Spread, diſplay'd*, in heraldry.

Aigle éployée. *Spread eagle.*

Epluché, ée, *adj. Picks* or *culled*, V. Eplucher.

EPLUCHEMENT, *ſ. m. Picking, taking off* any thing ſuperfluous.

EPLUCHER, *verb. act.* (nettoyer, ôter les ordures des herbes, des graines, *&c.*) *To pick* or *cull.*

☞ Eplucher un arbre, en ôter le bois mort. *To prune* or *lop a tree, to cut off its dead branches.*

* Eplucher, examiner, conſidérer avec attention. *To ſcan, ſift*, or *examine.*

☞ Eplucher, couper les fils qui ſont ſur certaines beſognes. *To cut off* or *pare the ends.*

EPLUCHEUR, *ſ. m.* Epluchеuſe, *ſ. f. A picker.*

EPLUCHOIR, *ſ. m.* (couteau de vanier.) *A basket-maker's knife*, ſuch as he makes uſe of to pare his work.

EPLUCHURES, *ſ. f.* (ce qu'on ôte de ce qu'on épluche.) *Pickings.*

EPODE, *ſ. f.* (ſorte de poëſie latine.) *An epode*, a latin poem.

Epointé, *adj. That has no point, whoſe point is taken off.*

EPOINTER, *verb. act.* (ôter la pointe.) *To take off the point, to blunt.*

EPONGE, *ſ. f.* (eſpéce de mouſſe de mer.) *A ſponge.*

☞ Paſſer l'éponge ſur quelque choſe de peint ou d'écrit, l'effacer. *To rub or blot out a thing.*

* Paſſons l'éponge là-deſſus, n'en parlons point, oublions cela. *Let us wave that, let us not mind it.*

* Preſſer l'éponge, contraindre quelqu'un à reſtituer. * *To ſqueeze the ſponge, to make one refund.*

EPOPÉE, *ſ. f.* (poëſie épique.) *Epopea, epick poem, epick poeſy.*

EPOQUE, *ſ. f.* (certain tems fixe & remarquable dont les Chronologiſtes ſe ſervent.) *Epoch, æra, period of time.*

Epoudré, ée, *adj. Cleared from duſt,* &c.

EPOUDRER, *verb. act.* (ôter la poudre de deſſus les hardes.) *To beat, brush,* or *wipe the duſt off* or *from, to clear from duſt.*

EPOUFER †, s'épouſer, *verb. recip.* (s'enfuir, ſe dérober.) *To run away, to ſteal away, to ſcamper away.*

Epouillé, ée, *adj. Louſed, rid of lice.*

EPOUILLER, *verb. act.* (ôter les poux.) *To louſe,* or *rid of lice.*

EPOUSAILLES, *ſ. f.* (la célébration du mariage.) *Eſpouſals, wedding,* or *marriage.*

EPOUSE, *ſ. f.* (celle qui eſt jointe à l'époux par le mariage.) *Bride, ſpouſe.*

☞ Le Roi & la Reine ſon Epouſe. *The King and his Royal Conſort.*

Epouſé, ée, *adj. Married, wedded.*

EPOUSÉ, *ſ. m.* V. Epoux. Une Epouſe, *ſ. f.* V. Epouſe.

EPOUSER, *verb. act.* (prendre en mariage.) *To marry, wed,* or *take in marriage.*

☞ Epouſer, joindre par le mariage, en parlant du Prêtre. *To marry, to join in marriage.*

* Epouſer, s'attacher par choix, embraſſer. *To eſpouſe, to embrace, to take upon one's ſelf.*

Epouſer, *verb. neut.* (ſe marier.) *To marry, to wed.*

EPOUSEUR, euſe, *ſ.* (qui eſt en diſpoſition de ſe marier & eſt connu pour tel.) *One that has a mind to marry, one that makes love with a deſign to marry.*

EPOUSSETER, *verb. act.* (terme d'Orfévre, ôter la pouſſiere qui eſt ſur la beſogne.) *To brush, to wipe off the Duſt.*

* † Epouſſeter, battre, frotter. *To bang, to beat.*

EPOUSSETTES †, *ſ. f.* (vergettes.) *A brush.*

EPOUVANTABLE, *adj.* (qui cauſe de l'épouvante, étonnant, incroyable, étrange.) *Dreadful, horrid, frightful, terrible, ghaſtly, horrible, marvelous, ſtrange.*

Epouvantablement, *adv.* (d'une maniere épouvantable, extrêmement.) *Dreadfully, horribly, frightfully, terribly.*

EPOUVANTAIL, *ſ. m.* (ce qui ſert à épouvanter.) *A ſcare-crow, a bug-bear.*

EPOUVANTE, *ſ. f.* (terreur, grande & ſoudaine peur.) *Fright, terror, fear.*

Donner de l'épouvante. *To fright.*

Prendre l'épouvante. *To be frighted, to take the alarm.*

Epouvanté, ée, *adj. Frighted, ſcared, terrify'd, in a great fright.*

EPOUVANTEMENT, *ſ. m.* (frayeur, terreur, effroi.) *Fright, terror.*

Quelques-uns ont appellé la mort le Roi des épouvantemens. *Some have called death the King of terrors.*

EPOUVANTER, *verb. act.* (cauſer de l'épouvante.) *To fright, ſcare,* or *terrify, to put in fear,* or *in a fright.*

EPOUVANTER, s'épouvanter, *verb. recip.* (prendre l'épouvante.) *To be frighted,* or *ſcared, to take the alarm.*

EPOUX, *ſ. m.* (celui qui eſt joint à l'épouſe par le mariage.) *Bridegroom, a newmarried man, a ſpouſe.*

EPREINDRE, *verb. act.* (preſſer pour faire ſortir quelque jus ou ſuc.) *To ſtrain, to wring,* or *ſqueeze out.*

Epreint, te, *adj. Strained, wrung,* or *ſqueezed out.*

EPREINTE, *ſ. f.* (douleur cauſée par une matiere âcre qui donne de fauſſes envies d'aller à la ſelle.) *A wringing pain cauſed by a teneſmus.*

EPREMIER, } *Voyez* { Epris.
EPREVIER, } { Epervier.

EPREUVE, *ſ. f.* (eſſai, expérience.) *Trial, proof, experiment, experience.*

☞ Epreuve, en terme de dévotion, affliction, tentation. *Trial, affliction, temptation.*

☞ Un chapeau à l'épreuve de la pluie, que la pluie ne ſauroit percer. *A hat proof againſt the rain.*

A l'épreuve du mouſquet. *Muſket-proof.*

Un courage qui eſt à l'épreuve de toute ſorte de danger. *A courage proof againſt all manner of danger.*

Il eſt à l'épreuve de tout, il eſt à toute épreuve, il eſt d'une probité reconnue & incorruptible. *He is proof againſt all temptations whatſoever.*

☞ Sa vertu eſt à l'épreuve, (ou au deſſus) de la médiſance. *His virtue his above ſlander,* or *beyond the reach of ſlander.*

☞ Il n'eſt point à l'épreuve de la raillerie, il ne peut ſouffrir la moindre raillerie ſans ſe fâcher. *He cannot bear a jeſt.*

Je ſuis à toute épreuve, votre très-humble ſerviteur. *I am upon all occaſions, your moſt humble ſervant.*

☞ Epreuve, premiere feuille d'impreſſion, ou d'une eſtampe. *A proof.*

☞ Une ſeconde épreuve, en terme d'Imprimerie. *A reviſe.*

EPRIS, ſe, *adj.* (piqué, touché.) *Taken, poſſeſſed, inflamed, ſmitten.*

EPRENDRE, s'éprendre, *verb. recip. Ex.* Il s'eſt épris de ſa beauté. *He is taken,* or *ſmitten,* or *fallen in love with her beauty.*

Eprouvé, ée, *adj. Tried, experimented.*

EPROUVER, *verb. act.* (eſſayer, faire expérience de quelque choſe.) *To try,* or *experiment, to prove, to make the trial* or *experiment of, to find by experience.*

☞ Il a éprouvé l'une & l'autre fortune. *He has gone through good and bad fortune.*

EPROUVER, s'éprouver, *verb. recip.* avec quelqu'un, (éprouver ſes forces avec lui.) *To try maſteries with one, to make a trial of skill with him.*

EPROUVETTE, *ſ. f.* (ſonde de Chirurgien.) *A Surgeon's probe.*

EPTAGONE, *ſ. m.* (figure de ſept angles & de ſept côtés.) *Eptagon.*

EPUCER, s'épucer, *verb. recip.* (chercher & prendre ſes puces.) *To look for and catch fleas.*

Epuiſable, *adj.* (qui peut être épuiſé.) *That may be exhauſted.*

Epuiſé, ée, *adj. Exhauſted, drained, emptied,* &c. V. Epuiſer.

* Une terre épuiſée. *A piece of ground out of heart.*

EPUISEMENT, *ſ. m.* (conſomption, diſſipation de forces & d'eſprits.) *An exhauſting,* or *waſting of one's ſtrength, weakneſs, faintneſs.*

Je ſens un tel épuiſement, que je ne ſais comment réparer mes forces. *I find myſelf ſo exhauſted, ſo weak,* or *ſo faint, that I know not how to recover my ſtrength.*

* L'épuiſement des finances. *The exhauſting of the King's treaſure.*

EPUISER, *verb. act.* (tarir, mettre à ſec.) *To drain* or *empty.*

* Epuiſer, (conſumer, diſſiper) les eſprits, les forces. *To waſte, exhauſt, ſpend,* or *conſume one's ſpirits, ſtrength,* &c.

* Epuiſer le tréſor public, en tirer tout l'argent. *To conſume, exhauſt,* or *drain the publick treaſure.*

* Epuiſer une matiere, n'oublier rien de ce qu'on peut dire là-deſſus. *To exhauſt a ſubject.*

* Epuiſer d'hommes tout un pays. *To exhauſt a country of men, to unpeople* or *depopulate a country.*

* Epuiſer (laſſer) la patience de quelqu'un. *To tire* or *wear out one's patience.*

Epuré, ée, *adj. Refined, clear, purged.*

* Raiſon épurée. *Clear, ſound reaſon, refined judgment.*

* Avoir une vue très-épurée, être clairvoyant. *To be clear-ſighted.*

EPURER, *verb. act.* (rendre pur, au propre & au figuré.) *To refine, to clear, to purge.*

Epurer de l'or. *To refine gold, to clear it from droſs.*

* Epurer le langage, le rendre plus pur & plus poli. *To refine the language.*

* Epurer un Auteur, retrancher ce qu'il y a d'obſcéne. *To clear an Author from bawdy expreſſions.*

* Epurer l'eſprit. *To refine the wit, to make it more polite.*

EPURGE, *ſ. f.* (ſorte de plante.) *Spurge,* a ſort of herb.

EPY, V. Epi.

E Q

Equarri, ie, *adj. Squared.*

EQUARRIR, *verb. act.* (rendre carré.) *To ſquare.*

EQUARRISSEMENT, *ſ. m. Squaring.*

EQUARRISSAGE, *ſ. m.* (terme de charpenterie, état de ce qui eſt carré.) *Square.*

☞ Equarriſſage, (action d'équarrir.) *Squaring.*

EQUATEUR, *ſ. m.* (terme de Géographie, la ligne équinoxiale.) *Equator, the equinoctial line.*

EQUATION, *ſ. f.* (terme d'Algébre & d'Aſtronomie.) *Equation.*

EQUERRE, ou équierre, *ſ. f.* (inſtrument ſervant à tracer un angle droit.) *A rule* or *ſquare, a carpenter's rule.*

EQUESTRE, *adj. f. Ex.* Statue équeſtre, (ou à cheval.) *A figure on horſeback.*

EQUIANGLE, *adj.* (terme de Géométrie, dont les angles ſont égaux.) *Equiangular.*

EQUIDISTANT, ante, *adj.* (terme de Géométrie, parallele.) *Equidiſtant, parallel.*

EQUILATERAL, ale, ou équilatere, *adj.* (dont les côtés ſont égaux.) *Equilateral.*

EQUILIBRE, *ſ. m.* (égale peſanteur de deux corps comparés l'un avec l'autre.) *Equilibrium,* or *equal balance.*

La balance eſt en équilibre. *The ſcale is in equilibrium.*

Mettre en équilibre. *To poiſe.*

* Mettre en équilibre, tenir dans l'équilibre, (mettre ou tenir dans l'égalité.) *To put* or *hold in balance, to keep the balance even betwixt parties.*

* Faire l'équilibre, (rendre les choſes égales.) *To balance.*

EQUINOXIAL, *ſ. m.* ou ligne équinoxiale, *adj. f.* (l'équateur.) *The equinoctial line, the equator.*

EQUINOXE, *ſ. m.* (tems où les jours ſont égaux aux nuits dans tout le monde.) *Equinox.*

EQUIPAGE, *ſ. m.* (train, ſuite, chevaux, hardes, valets.) *Equipage, attire, furniture, attendance, men.*

Être en bon *ou* en mauvais équipage, (être bien *ou* mal vêtu.) *To be well* or *ill equipped, to be in a good* or *ſorry dreſs* or *garb.*

* Être en mauvais, en pauvre, en triſte équipage, (être en mauvais état pour ſes affaires, ſa ſanté, *&c.*) *To be at an ill paſs, to be in a ſorry condition.*

* Il ſe trouva au rendez-vous, avec tout ſon équipage d'amour. *He went to the rendezvous with all his love-implements.*

☞ Equipage (les ſoldats & les matelots) d'un vaiſſeau. *The men* or *crew of a ſhip.*

☞ Un équipage d'artillerie. *A train of artillery.*

Equipé, ée, *adj. Equipped,* &c. V. Equiper.

EQUIPÉE, *ſ. f.* (entrepriſe indiſcréte.) *A foolish deſign.*

EQUIPEMENT, *ſ. m.* (proviſion & aſſortiment néceſſaires pour la ſubſiſtance & la ſûreté d'un vaiſſeau qu'on met en mer.) *The proviſions and ſtores of a ſhip.*

EQUIPPER, *verb. act.* (pourvoir des choſes néceſſaires.) *To equip, furniſh, accouter, ſet forth,* or *ſet out, to provide of neceſſaries.*

Equiper une flote, un vaiſſeau. *To equip,* or *fit out a fleet* or *ſhip.*

EQUIPOLENCE, *ſ. f.* (égalité de valeur.) *Equipollence, equal value.*

EQUIPOLENT, *adj.* (qui vaut autant par compenſation.) *Equipollent, equivalent, of like value, that balances another.*

EQUIPOLENT, *ſ. m.* (équivalent.) *Equal value, equivalent.*

A l'équipolent, *adv.* (à proportion, à l'avenant.) *Proportionably, in proportion.*

EQUIPOLER, *verb. a.* (valoir autant par comparaiſon, par compenſation.) *To be of like value, to be equivalent, to balance* or *counter-balance.*

Equitable, *adj.* (juſte.) *Equitable, juſt, righteous.*

Equitablement, *adv.* (avec équité.) *Equitably, juſtly.*

☞ Juger équitablement d'une choſe. *To paſs a favourable judgment upon a thing.*

EQUITÉ, *ſ. f.* (juſtice, droiture.) *Equity, juſtice, right and reaſon.*

EQUIVALENT, *ſ. m.* (égale valeur.) *An equivalent, an equal value.*

Equivalent, ente, *adj.* (d'égale valeur.) *Equivalent, of equal value.*

EQUIVALOIR, D, *verb. neut.* (peu uſité, on doit dire, être équivalent.) *To be of equal value.*

EQUIVOQUE, *adj.* (qui a un double ſens, à double entente.) *Equivocal, ambiguous, doubtful, that has a double meaning* or *entendre.*

EQUIVOQUE, *ſ. f.* (parole à double ſens.) *An equivocation* or *equivoque, a double meaning.*

Les déviſes ſont d'ordinaire équivoques aux noms *ou* aux armes de ceux qui les portent. *Devices are generally alluſive to the names or arms of the bearers.*

* Equivoque, mépriſe, erreur. *An error* or *miſtake.*

☞ Faire des équivoques. *To equivocate.*

EQUIVOQUER, *verb. neut.* (uſer d'équivoques.) *To equivocate, to ſpeak ambiguouſly.*

EQUIVOQUER, s'équivoquer, *verb. recip.* (ſe tromper, ſe méprendre.) *To miſtake, to make a miſtake,* * † *to be in the wrong box.*

E R

ERABLE, *ſ. m.* (ſorte d'arbre.) *Maple, the maple-tree.*

Erafié, ée, *adj. Scratched.*

ERAFLER, *verb. act.* (écorcher légerement, égratigner.) *To ſcratch.*

ERAFLURE, *ſ. f. Aſcratch.*

Eraillé, ée, *adj. Fray'd.*

☞ Oeil éraillé, (dont le bord de la paupiere eſt renverſé en dehors & découvre tout le blanc.) *An eye, whoſe lower lid being reverſed, leaves that part of the white altogether uncovered.*

ERAILLER, *verb. act.* (effiler, relâcher le tiſſu des toiles, des étoffes.) *To fray.*

ERAILLER, s'érailler, *verb. recip. To fray* or *fret.*

ERAILLURE, *ſ. f. Fraying,* or *being fray'd.*

Eraté, ée, *adj. Whoſe milt* or *ſpleen has been cut* or *pulled out.*

* Eraté, (gay, enjoué.) *Brisk, merry, jovial, ſprightly.*

ERATER, *verb. act.* (ôter la rate.) *To cut* or *pull out the milt* or *ſpleen.*

ERE, *ſ. f.* (terme de Chronologie, époque.) *Æra, epoch, a certain period of time.*

ERECTEUR, *ſ. m.* (terme d'Anatomie.) *Erector.*

ERECTION, *ſ. f.* (élévation.) *Erection, erecting,* or *raiſing.*

L'érection de la verge de l'homme. *The erection* or *ſtanding of a man's yard.*

* Erection, inſtitution, établiſſement.) *Erecting, eſtabliſhing,* or *eſtabliſhment.*

EREINTER, *&c.* V. Errener.

ERESIPELE, *ſ. f.* (feu ſauvage, maladie.) *Eryſipelas, St.* Anthony's *fire.*

ERGOT, *ſ. m.* (ongle de derriere dans certains animaux.) *Spur.*

Les ergots d'un coq, *ou* d'un chien. *A cock's* or *dog's ſpurs.*

* † Se lever ſur ſes ergots, monter ſur ſes ergots, s'élever d'action & de paroles, avec chaleur & audace. *To ſtand upon one's pantoſles.*

Ergoté, ée, *adj.* (qui a des ergots.) *Spurred.*

ERGOTER †, *verb. neut.* (pointiller, chicaner dans la diſpute.) *To wrangle, to cavil.*

ERGOTEUR †, *ſ. m.* (pointilleur.) *Wrangler, caviller, a ſophiſter, a pert diſputant.*

Érigé, ée, *adj. Set up, erected, raiſed.*

ÉRIGER, *verb. act.* (dreſſer, élever.) *To ſet up, erect,* or *raiſe.*

☞ Ériger, établir, faire. *To erect, to eſtabliſh.*

ÉRIGER, s'ériger, *verb. recip.* (s'attribuer un droit, une qualité qu'on n'a pas.) *To ſet up for, to take upon one,* or *to pretend to be.*

S'ériger en Auteur, ſe faire imprimer. *To ſet up for an Author.*

ÉRISYPELE, V. Érêſipele.

ERMINE, V. Hermine.

ERRANT, ante, *adj.* (vagabond.) *Wandering, vagrant, going up and down.*

☞ Chevalier errant. *A Knight-errant.*

Chevalerie errante. *Knight-errantry.*

ERRATA, *ſ. m.* (liſte des fautes ſurvenues en l'impreſſion d'un ouvrage.) *An errata,* a liſt of the faults that have eſcaped the preſs in the printing of a book.

Erratique, *adj.* (qui erre.) *Wandering, wild.*

Feux erratiques. *Wandering* or *wild fires.*

Etoiles erratiques. *The planets.*

ERRE †, *ſ. f.* aller grand erre, (aller bon train.) *To go at a great rate, to go very faſt.*

ERREMENS, V. Erres.

Errené, ée, *ou* erné, *ou* éreinté, *adj. Broken-back'd.*

ERRENER, *pron.* erner, *verb. act.* (*ou* éreinter, fouler *ou* rompre les reins.) *To break one's back.*

ERRER, *verb. neut.* (aller çà & là, à l'aventure.) *To wander, to ramble, to rove,* or *go about.*

* Errer, ſe tromper, avoir une fauſſe opinion. *To err, to be under an error, to be out, to miſtake.*

ERRER, *verb. act.* (aſſurer en donnant des erres.) *To beſpeak, to hire,* or *engage.*

ERRES, V. Arrhe.

ERREUR, *ſ. f.* (fauſſe opinion.) *Error* or *miſtake.*

☞ Erreur, déréglement dans les mœurs. *Error, folly.*

☞ Les erreurs d'*Ulyſſe*, ſes longs voyages pleins de traverſes. *The wanderings and travels of* Ulyſſes.

Erroné, ée, *adv.* (plein d'erreur.) *Erroneous, falſe.*

ERRONEMENT, *adv.* (d'une maniere erronée.) *Erroneouſly.*

ERS, *ſ. m.* (veſſe noire.) *The bitter vetch,* or *fitch.*

ERTE, *Ex.* Coucher à l'erte, *ou* à l'air. *To lie in the open air.*

A l'erte, V. Alerte.

ERUDITION, *ſ. f.* (ſçavoir, doctrine, ſuffiſance.) *Erudition, learning, ſcholarſhip, doctrine.*

E S

Advertiſſement.

See without S. *thoſe words that are not to be found under this head with an* S.

ES, mot fait par contraction de la prépoſition *En* & de l'article *Les* pour ſignifier, *dans les.* Il n'a plus maintenant d'uſage qu'en cette phraſe, Maître ès Arts, *Maſter of Arts.* Et en quelques autres qui ſont du ſtile de pratique.

ESCABEAU, *ſ. m.* ESCABELLE, *ſ. f.* (ſimple ſiége de bois.) *A joint-ſtool.*

ESCACHE, *ſ. f.* (eſpéce d'embouchure de cheval.) *Scatch,* a kind of horſe-bit.

ESCADRE, *ſ. f.* (certain nombre de vaiſſeaux de guerre, *ou* de galeres.) *A ſquadron* of ſhips of war, *or* galleys.

ESCADRON, *ſ. m.* (petit corps de Cavalerie rangé en bataille.) *A ſquadron* of horſe.

ESCADRONNER, *verb. neut.* (ſe ranger en eſcadron.) *To ſquadron.*

ESCAFE †, *ſ. f.* (terme de Collége de *Paris*, coup de pié.) *A kick* in the arſe, *or* foot-ball.

† Eſcafé, ée, *adj. Kicked.*

ESCAFER †, *verb. act.* (donner un coup de pié.) *To kick.*

ESCAFIGNON, *ſ. m.* (puanteur des pieds de ceux qui ont beaucoup marché.) *The ſtink of one's feet upon hard walking in hot weather.*

ESCALADE, *ſ. f.* (attaque d'une place avec des échelles.) *A ſcaling* or *ſcalado, a ſtorming with ladders.*

Eſcaladé, ée, *adj. Scaled.*

ESCALADER, *verb. act.* (attaquer *ou* emporter par eſcalade.) *To ſcale, to ſtorm,* or *carry by ſcalado.*

ESCALIER, *ſ. m.* (degré, montée.) *Stairs, ſtair-caſe.*

ESCALIN, *ſ. m.* (monnoie des Paye-Bas) *Skilling,* a low-country coin.

ESCAMOTE, *ſ. f.* (bale de liege dont ſe ſervent les Joueurs de gobelets.) *A Juggler's cork-ball.*

ESCAMOTER, *verb. act.* (piper au jeu des dez *ou* des cartes.) *To palm, to ſecure a die,* or *a card.*

* Eſcamoter, voler adroitement. *To filch,* or *pilfer away.*

ESCAMOTEUR, *ſ. m.* (Filou qui dérobe adroitement.) *A filcher,* or *pilferer, a ſharking fellow.*

ESCAMPETTE, V. Poudre.

ESCAPADE, *ſ. f.* (action fougueuſe d'un cheval.) *Eſcapade,* or *a fling of a horſe.*

Faire une eſcapade, en parlant d'un cheval. *To fling.*

☞ Eſcapade, échapée, action imprudente d'un jeune homme. *A mad prank.*

ESCAMPER, *verb. neut.* (s'enfuir en grand hâte.) *To ſcamper away.*

ESCARBILLAT, *adj.* (éveillé, gai.) *Brisk, ſprightly, merry, jovial, good-humoured.*

ESCARBOT, ou Eſcargot, *ſ. m.* (eſpéce d'inſecte.) *Beetle,* a ſort of fly.

ESCARBOUCLE, *ſ. f.* (eſpéce de rubis.) *A carbuncle,* a precious ſtone.

ESCARBOUILLER †, *verb. act.* (écacher, écraſer.) *To ſquash, to bruiſe,* or *crush flat.*

ESCARCELLE †, *ſ. f.* (grande bourſe à l'antique.) *A purſe.*

ESCARGOT, *ſ. m.* (eſpéce de limaçon à coquille.) *Snail, a ſhell-ſnail.*

ESCARLINGUE, V. Carlingue, c'eſt la même choſe.

ESCARMOUCHE, *ſ. f.* (combat léger.) *Skirmish,* or *piqueering.*

ESCARMOUCHER, s'eſcarmoucher, *verb. recip.* (combattre par eſcarmouche.) *To skirmish* or *piqueer.*

ESCARMOUCHEUR, *ſ. m.* (qui va à l'eſcarmouche.) *A skirmisher.*

ESCARPE, *ſ. f.* (fortification du bord intérieur du foſſé.) *The ſcarp* of a ditch.

Eſcarpé, ée, *adj. Steep.*

Un roc eſcarpé. *A ſteep rock.*

ESCARPER, *verb. act.* (couper droit de haut en bas.) *To cut ſteep down.*

ESCARPIN, *ſ. m.* (ſoulier à ſimple ſemelle pour danſer, pour jouer au tripot, *&c. Pumps.*

ESCARPOLETTE *ou* Eſcarpoulette, *ſ. f.* (eſpéce de ſiége ſuſpendu pour ſe brandiller.) *A ſwinging,* a country ſport.

ESCARRE, *ſ. f.* (chair morte qui tombe d'une plaie.) *Eſcarre* or *ſlough.*

☞ L'artillerie fit une ſalve ſi à propos, qu'elle fit trois grandes eſcarres dans les eſcadrons des ennemis. *The artillery gave a volley ſo very* à propos, *that it made three great gaps in the enemy's ſquadrons.*

☞ † Donner de l'eſcarre, ſe tenir à côté, faire place. *To ſtand by.*

ESCIENT †, *adv.* à bon eſcient, (tout de bon, ſans feinte.) *In good earneſt, ſeriouſly.*

ESCLANDRE, *ſ. m.* (malheur.) *Diſaſter, misfortune.*

ESCLAVAGE, *ſ. m.* (condition d'un eſclave.) *Slavery, bondage.*

ESCLAVE, *ſ. m. & f.* (qui eſt en ſervitude, *ou* dans un état qui y a du rapport.) *A ſlave.*

* Il eſt eſclave de tous ceux qui peuvent contribuer à ſa fortune. *He is a ſlave to all thoſe that may be ſubſervient to his advancement.*

* Il eſt eſclave de ſes paſſions. *He is a ſlave to his paſſions.*

ESCOFFION, *ſ. m.* (coiffure de tête pour des femmes.) *A woman's head-gear.*

ESCOGRIFE, *ſ. m.* (qui prend hardiment ſans demander.) *A ſhark* or *ſpunger, one that is ever upon the catch.*

ESCONTE, *ſ. m.* (rabais que l'on fait ſur quelque ſomme.) *A diſcount* or *deduction.*

Eſconté, ée, *adj. Diſcounted, deducted.*

ESCONTER, *verb. act.* (rabattre ſur une ſomme.) *To diſcount* or *deduct.*

ESCOPETTE, *ſ. f.* (eſpéce de carabine.) *A ſort of petronel* or *carabine uſed of old.*

ESCOPETERIE, *ſ. f.* (ſalve, décharge de pluſieurs armes à feu.) *Volly, diſcharge* of guns.

ESCORTE, *ſ. f.* (compagnie pour la ſureté de ceux qui marchent.) *A guard, a convoy, an eſcorte.*

Eſcorté, ée, *adj. Guarded, convoy'd.*

ESCORTER, *verb. act.* (accompagner pour eſcorter dans le chemin.) *To guard* or *convoy, to eſcorte.*

ESCOUADE, *ſ. f.* (le tiers d'une compagnie de gens de pié.) *The third part of a foot-company.*

ESCOURGÉE, *ſ. f.* (fouët fait de pluſieurs courroies de cuir.) *A whip, a ſcourge.*

ESCOURGEON, *ſ. m.* (ſorte d'orge bâtard.) *Starch-corn,* or *amel-corn.*

ESCOUSSE, *ſ. f.* (courſe qui prépare à mieux ſauter.) *A ſpring* or *run* before a leap.

Faire une eſcouſſe. *To take a ſpring* or *run.*

ESCOUTILLES, *ſ. f.* (ouverture du pont du vaiſſeau pour deſcendre ſous le tillac.) *Scuttles, hatches* in a ſhip.

ESCRIME, *ſ. f.* (art de faire des armes.) *Fencing, tilting.*

Perdre ſon eſcrime contre quelqu'un. *To be worſted* or *foiled by one.*

ESCRIMER, *verb. neut.* (ſe battre avec des fleurets.) *To fence, to tilt.*

* Eſcrimer, *ou* diſputer l'un contre l'autre ſur quelque matiére d'érudition. *To diſpute* or *debate upon a point of learning, to have a trial of ſkill, to ingage in a trial of learning with another.*

ESCRIMER, s'eſcrimer, de quelque choſe, *verb. recip.* (ſavoir s'en ſervir.) *Ex.* Faites-vous des Vers ? je m'en eſcrime quelquefois. *Do you make verſes ? yes, ſometimes.*

Joue-t-il du luth ? il s'en eſcrime un peu. *Does he play upon the lute ? yes, a little.*

ESCRIMEUR, *ſ. m. A fencer.*

ESCRIN, *ſ. m.* (coffret à mettre des pierreries.) *A box.*

ESCROC, *ſ. m.* (fripon qui a accoutumé d'attraper quelque choſe par fourberie *ou* par impudence.) *A ſhark, ſharper,* or *a ſpunger, one that is upon the catch.*

Eſcroqué, ée, *adj. Spunged, got by ſpunging, ſharking,* or *ſharping.*

ESCROQUER, *verb. act.* (faire le métier d'eſcroc.) *To ſhark, ſharp,* or *ſpunge, to trick* or *chouſe one out of a thing.*

ESCROQUERIE, *ſ. f.* (action d'eſcroc.) *Sharking, ſpunging, ſharping.*

ESCROQUEUR, euſe, *ſ.* (qui eſcroque.) *Shark, ſharper, ſpunger.*

ESOPHAGE, *ſ. m.* (conduit par où les alimens deſcendent du goſier dans le ventricule.) *Oeſophague, the weſand-pipe,* the gullet *or* mouth of the ſtomach.

ESPACE, *ſ. m.* (étendue de tems *ou* de lieu.) *A ſpace* or *diſtance,* either of time *or* place.

Eſpacé, ée, *adj. Diſtanced, ſet at a convenient diſtance.*

Les colomnes ſont tellement eſpacées. *The pillars are at ſuch a diſtance.*

ESPACEMENT, *ſ. m.* (eſpace qu'on laiſſe entre deux choſes.) *Space, diſtance.*

ESPACER, *verb. act.* (obſerver les eſpaces convenables, en rangeant quelque choſe.) *To diſtance, to ſet at a convenient diſtance.*

ESPADON, *ſ. m.* (grande épée à deux mains.) *A two-handed ſword, the french back-ſword.*

ESPAGNOL, *ſ. m.* la langue eſpagnole. *Spaniſh, the ſpaniſh language.*

ESPALIER, *ſ. m.* (rangée d'arbres fruitiers nains couchés contre un mur ou contre un treillage.) *Eſpalier, an hedge row of fruits-trees, ſet cloſe together againſt a wall,* &c.

☞ Eſpalier, (rameur près de la poupe dans une galere.) *He that rows with the firſt oar in a gally.*

ESPALIER, *verb. act. Ex.* eſpalier un arbre, le mettre en eſpalier. *To ſpread a tree into an hedge-row.*

ESPALLE, *ſ. f.* (le banc des rameurs le plus proche de la poupe dans un galere.) *The firſt ſeat of rowers in a gally.*

ESPALMER, *verb. act.* (terme affecté aux galeres, qui ſignifie, carener.) *To careen.*

ESPATULE, *ſ. f.* (inſtrument d'Apothicaire.) *A ſpatula, a ſlice.*

ESPAVÉ, *adj.* (égaré, dont on ne connoît point le maître, en parlant des beſtiaux.) *Stray'd,* or *ſtray.*

ESPÉCE, *ſ. f.* (genre, ſorte.) *Species, kind, ſort.*

☞ Eſpéce, en terme de Juriſprudence, cas particulier. *A caſe.*

☞ Eſpéces, images, repréſentations des objets ſenſibles. *Forms, images* of ſenſible things.

☞ Eſpéces, denrées. *Goods, commodities.*

Si je ne le paye en argent, je le payerai en eſpéces. *If I don't pay him in ready money, i'll pay him in goods.*

☞ Eſpéces, diverſes piéces de monnoie. *Species, money, coin.*

Les eſpéces étrangeres n'ont plus cours en *France. Foreign ſpecies are no more current in* France.

ESPÉRANCE, *ſ. f.* (attente d'un bien qu'on deſire.) *Hope* or *hopes, expectation, truſt.*

☞ Un enfant de grande eſpérance. *A very hopeful child.*

Eſpéré, ée, *adj. Hoped for, expected,* &c.

ESPÉRER, *verb. act.* (attendre un bien qu'on deſire & qui peut arriver.) *To hope, to hope for, to truſt, expect* or *promiſe one's ſelf.*

ESPÉRLUCAT, ate, *adj.* & *ſ.* (vif, éveillé, gaillard.) *Brisk, jovial, merry, pert.*

ESPIÉGLE, *ſ. m.* & *f.* (fin, ſubtil, éveillé.) *A wag.*

ESPIÉGLERIE, *ſ. f.* (malice d'eſpiégle.) *Waggiſh trick, waggery, prank.*

ESPION, *ſ. m. from* Epier. *A ſpy, an informer.*

ESPIONNAGE, D, *ſ. m.* (métier d'eſpion.) *The being a ſpy, informing.*

ESPIONNE, *ſ. f. A ſpy.*

ESPIONNER, *verb. neut.* (ſervir d'eſpion) *To be a ſpy, to ſpy.*

ESPLANADE, *ſ. f.* (*ou* Glacis, terme de fortification.) *Eſplanade* or *glacis,* in fortification.

ESPOIR, *ſ. m.* (eſpérance, il n'eſt guere uſité qu'en poëſie.) *Hope.*

ESPONTON, *ſ. m.* (eſpéce de demi-pique dont on ſe ſert ſur mer.) *A kind of half-pike much uſed at ſea.*

ESPRIT, *ſ. m.* (ſubſtance vivante & incorporelle.) *Spirit, ghoſt.*

Dieu eſt eſprit. *God is a ſpirit.*

Le S. Eſprit, la troiſieme Perſonne de la Trinité. *The Holy Ghoſt.*

☞ Eſprit, ame de l'homme. *Soul, ghoſt.* Rendre l'eſprit, mourir. *To give up the ghoſt, to die.*

☞ Eſprit, facultés de l'ame raiſonnable. *Mind.*

☞ Eſprit, facilité de l'imagination, de la conception. *Wit.*

☞ Eſprit, l'imagination ou la conception ſeule. *Wit* or *fancy.*

☞ Eſprit, jugement. *Wit, ſenſe, judgment, diſcretion.*

☞ Eſprit, génie, diſpoſition, aptitude qu'on a à quelque choſe. *Genius, talent.*

☞ Eſprit, une perſonne. *Perſon, man* or *woman.*

☞ Un bel-eſprit, un homme qui ſe diſtingue du commun par la politeſſe de ſes diſcours & de ſes ouvrages. *A wit, a virtuoſo.*

☞ Un eſprit fort, celui qui ſe met au-deſſus des opinions communes. *A wit.*

☞ Eſprit, principe, motif, maniere d'agir. *Spirit, principle, motive, way.*

☞ Eſprit, caractere d'un Auteur. *Character, way.*

☞ Eſprit, (ſubſtance tenue qu'on tire des corps mixtes.) *Spirit.*

☞ Avoir l'eſprit malin, ou malicieux. *To be miſchievous* or *unlucky.*

☞ Un homme d'eſprit, qui eſt ingénieux. *A witty* or *ingenious man, a man of parts, a man of wit.*

☞ Avoir l'eſprit mal fait, ou de travers. *To be an ill-contrived*, or *a croſs-grained genius* or *man.*

☞ Être bien dans l'eſprit de quelqu'un, (être dans ſes bonnes graces.) *To be in one's favour.*

Il craint que je ne le détruiſe dans votre eſprit. *He fears i ſhould ruin him in your favour.*

☞ Eſprit, génie, humeur, caractere. *Spirit, genius, temper, humour,* † *kidney.*

L'eſprit de l'Evangile. *The ſpirit* or *temper of the Goſpel.*

☞ L'impiété perd les jeunes-eſprits, (ou les jeunes gens.) *Irreligion is the ruin of youth.*

☞ Eſprits, au pluriel, petits corps qui portent la vie & le ſentiment dans les parties de l'animal. *Spirits.*

Eſprits vitaux & animaux. *Vital and animal ſpirits.*

* Reprendre ſes eſprits, revenir de quelque ſurpriſe. *To recover one's ſelf, to come to one's ſelf again.*

ESPURGE, *ſ. f.* (herbe.) *Spurge*, a plant.

ESQUIF, *ſ. m.* (petit vaiſſeau de mer.) *Skiff, a* kind of *ſhip-boat.*

ESQUILLE, *ſ. f.* (éclat d'un os où il y a fracture.) *A ſplinter* of a broken bone.

ESQUIMAN, V. Quartier-maître.

ESQUINANCIE, *ou* ſquinancie, *ſ. f.* (maladie aiguë qui vient à la gorge.) *Squincy, a ſore throat.*

ESQUINE, *ſ. f.* (les reins d'un cheval.) *Back*, a horſe's back.

ESQUIPOT, *ſ. m.* (tronc où les barbiers mettent l'argent des barbes.) *A barber's money-box.*

ESQUISSE, *ſ. f.* (petite ébauche, leger crayon d'un ouvrage.) *A ſketch, a rude draught, the firſt draught of a fancy*, particularly in painting.

ESQUISSER, *verb. act.* (faire une eſquiſſe.) *To ſketch, to make the firſt draught.*

ESQUIVER, *verb. act.* (éviter adroitement.) *To eſchew, ſhun*, or *avoid.*

☞ Faire eſquiver quelqu'un. *To help one to make his eſcape.*

ESQUIVER, s'eſquiver, *verb. recip.* (ſe retirer ſubtilement ſans rien dire.) *To run, to ſteal away, to give one the ſlip.*

ESSAI, *ſ. m.* (épreuve qu'on fait de quelque choſe.) *Eſſay, proof, trial, experiment, attempt.*

☞ Eſſai, petite portion de quelque choſe qui ſert à juger du reſte. *A taſte* or *touch of a thing, to know it by.*

☞ Eſſai, petite taſſe pour goûter du vin. *Taſter, a little taſting cup.*

☞ Faire l'eſſai de l'or, ou de l'argent. *To eſſay, to try gold* or *ſilver.*

Faire l'eſſai d'un canon. *To try a cannon.*

☞ Prendre un domeſtique à l'eſſai. *To take a ſervant upon trial.*

☞ Eſſai, (premiere production d'eſprit ſur quelque matiere, pour voir ſi l'on y réuſſira.) *Eſſay, ſpecimen.*

ESSAIM, *ſ. m.* (volée de jeunes mouches à miel.) *Swarm.*

ESSAIMER, *verb. neut.* (faire un eſſaim.) *To ſwarm* as bees do.

Eſſangé, ée, *adj. Wet.*

ESSANGER, *verb. act.* (mouiller du linge ſale.) *To wet foul linen.*

Eſſarté, ée, *adj. Aſſarted, grubbed up.*

ESSARTER, *verb. act.* (défricher, en arrachant les bois.) *To aſſart* or *grub up.*

ESSAY, V. Eſſai.

Eſſayé, ée, *adj. Try'd*, &c. V. *the verb.*

ESSAYER, (*verb. act.* (faire l'eſſai, éprouver.) *To try, eſſay*, or *experiment.*

☞ Eſſayer, (goûter) une liqueur. *To taſte a liquor.*

Eſſayer, *verb. neut.* (tâcher.) *To try, endeavour* or *attempt.*

ESSAYER, s'eſſayer, *verb. recip.*) s'éprouver.) *To try, to endeavour, to try one's ſtrength* or *ability.*

ESSAYEUR, *ſ. m.* (Officier de la monnoie.) *Eſſayer*, or *Aſſayer*, an Officer of the mint.

ESSE, *ſ. f.* (la lettre S.) *The letter S.*

☞ Eſſe, (fer en forme d'S.) *Any piece of iron like an* S.

ESSENCE, *ſ. f.* (ce qui conſtitue la choſe, ſa nature.) *Eſſence, nature, ſubſtance, being.*

☞ Eſſence, (extrait des fleurs & des drogues aromatiques.) *Eſſence, a perfumed oyl.*

Eſſentiel, elle, *adj.* (qui appartient à l'eſſence.) *Eſſential, natural.*

☞ Eſſentiel, (particulier, ſolide.) *Real, particular.*

☞ Eſſentiel, (néceſſaire.) *Eſſential, neceſſary.*

ESSENTIEL, *ſ. m. The main point*, or *Eſſential part of a thing.*

Eſſentiellement, *adv. Eſſentially, naturally, of its ſelf, of its own nature.*

☞ Eſſentiellement, particulierement, entierement.) *Particularly, intirely.*

ESSEULÉ, † ée, *adj.* (qui eſt ſans compagnie.) *Loneſome, left alone.*

ESSIEU, V. Aiſſieu.

ESSOR, *ſ. m.* (vol que prend un oiſeau de proie, en montant fort haut en l'air.) *Flight*, or *ſoaring up.*

Donner l'eſſor à l'oiſeau. *To let a hawk ſoar* or *fly.*

* Eſſor d'imagination. *Flight of fancy.*

* Donner l'eſſor à ſon imagination. *To let one's fancy ramble.*

Prendre l'eſſor, (voler en haut.) *To ſoar*, or *ſoar up, to take wing.*

☞ Prendre l'eſſor, (s'enfuir.) *To fly* or *wing it away.*

* Prendre l'eſſor, (ſe tirer de la ſujétion de ſes parens.) * *To take wing.*

ESSORER, *verb. neut.* (prendre l'eſſor.) *To ſoar*, or *ſoar up.*

Eſſoré, ée, *adj. Aired.*

ESSORER, *verb. act.* (expoſer à l'air pour ſécher.) *To air.*

Eſſorillé, ée, *adj. Whoſe ears are cut off.*

ESSORILLER quelqu'un, *verb. act.* (lui couper les oreilles.) *To cut one's ears off.*

Eſſoufflé, ée, *adj.* (hors d'haleine.) *Out of breath.*

ESSOUFFLER, *verb. act.* (mettre hors d'haleine.) *To put out of breath.*

ESSUI, *ſ. m.* (lieu où l'on met ſécher les cuirs tannés.) *A drying place* for tanned leathers.

☞ Eſſui, (vent ou chaleur qui ſéche.) *Drying weather.*

ESSUIE-MAIN, *ſ. m.* (ſerviette dont on eſſuie les mains.) *A Towel.*

Eſſuyé, ée, *adj. Wiped, wiped off, wiped away*, &c. V. *the verb.*

ESSUYER, *verb. act.* (ôter en frottant.) *To wipe, to wipe off, to wipe away.*

☞ Le vent eſſuie (ou ſéche) les chemins. *The wind drys up the ways.*

Eſſuyer, (ſouffrir, endurer, en parlant des périls, des affronts, &c.) *To bear, endure* or *go through, to be expoſed to.*

* Eſſuyer un refus. *To be repulſed*, or *denied*, * *to take the foil.*

EST, *ſ. m.* (l'orient.) *Eaſt.*

Eſt, ou vent d'eſt. *An eaſt, eaſtern*, or *eaſterly wind.*

EST, V. Être.

ESTACCADE, *ſ. f.* (paliſſade, pieux, fichés en terre, & particulierement dans les eaux pour en détourner ou arrêter le cours.) *A ſtaccado.*

ESTAFE, *ſ. f.* (contribution que ceux qui tiennent des banques de pharaon, ou d'autres jeux de cartes & de dez, payent aux ferrailleurs qui les ſoûtiennent.) *Contribution money*, which they who keep a bank of pharaon, *or* other gaming, pay to their bullies.

ESTAFETE, *ſ. m.* (courier.) *A courier, an expreſs.*

ESTAFIER, *ſ. m.* (grand valet de pied.) *A tall footman, an attendant.*

ESTAFILADE, *ſ. m.* coupure faite avec le tranchant d'une épée, d'un couteau, &c.) *Slash, cut.*

☞ Eſtafilade, (déchirure d'habit.) *A rent.*

ESTAMBORD, *ſ. m.* (piéce de bois ſur laquelle on bâtit le château de poupe d'un vaiſſeau.) *Stern-poſt*, a piece of timber in a ſhip.

ESTAME, *ſubſt. f.* (laine pour tricoter.) *Woolſted.*

Bas d'eſtame. *Woolſted ſtockings.*

ESTAMPE, *ſ. f.* (image que l'on tire d'une planche de cuivre, ou de bois qui eſt gravée.) *Cut* or *print.*

☞ Eſtampe, (impreſſion d'un cachet, &c.) *Stamp, impreſs, print.*

Eſtampé, ée, *adj. Stamped*, &c.

ESTAMPER, *verb. act.* (faire une empreinte.) *To ſtamp.*

☞ Eſtamper, (terme d'Orfévre & de Serrurier; former des figures en bas relief.) *To imboſs.*

ESTER à droit, *verb. neut.* (comparoître devant le Juge.) *To make one's appearance* before the Judge.

ESTEULE, *ſ. f.* (chaume qui reſte ſur la terre.) *Stubble.*

☞ Eſteule, (tuyau de bled compris entre deux nœuds.) *A ſtalk* of corn.
ESTIMABLE, *adj.* (qui mérite d'être eſtimé.) *Of great value, much to be valued.*
ESTIMATEUR, *ſ. m.* (qui priſe une choſe.) *A priſer, eſteemer, valuer*, or *rater.*
ESTIMATION, *ſ. m.* (priſée.) *Eſtimate, eſtimation, rating, prizing.*
ESTIMATIVE, *ſ. f.* (connoiſſance qui apprend à juger des choſes.) *Diſcerning faculty*, or *judgment.*
ESTIME, *ſ. f.* (cas, état qu'on fait d'une perſonne, d'une choſe.) *Eſteem, value, account, regard.*
☞ Eſtime, (en terme de marine, calcul du chemin du navire.) *Eſtimation.*
Eſtimé, ée, *adj. Eſtimed*, &c.
Il n'eſt pas eſtimé, (il n'eſt en aucune eſtime.) *He is a man of no eſteem.*
ESTIMER, *verb. act.* (priſer, déterminer la valeur.) *To eſtimate, value, prize*, or *rate.*
☞ Eſtimer, (faire cas.) *To eſteem*, or *value, to have an eſteem* or *value for, to make account of.*
☞ Eſtimer, (croire, penſer, préſumer, faire état.) *To believe, to think*, or *look upon, to ſuppoſe* or *reckon.*
ESTIVE, *ſ. f.* (terme de mer, juſte contrepoids qu'on donne aux vaiſſeaux & aux galeres.) *The trimming* of a ſhip, &c.
Mettre un bateau en eſtive. *To trim a boat.*
ESTOC, *ſ. m.* (vieux mot qui a ſignifié une longue épée.) *A long rapier.*
☞ Eſtoc, (la pointe d'une épée.) *Ex.* Frapper d'eſtoc & de taille. *To thruſt with the point and ſtrike with the edge.*
☞ Brin d'eſtoc, (long bâton ferré par un bout.) *A quarter-ſtaff.*
☞ Eſtoc, (ligne d'extraction.) *Stock, ſtem, pedigree, deſcent.*
* † Cela ne vient pas de ſon eſtoc, cela ne vient pas de lui. *That does not come from him, he is not the author* or *inventor of that.*
ESTOC ☞ de Serrurier, V. Étau.
ESTOCADE, *ſ. f.* (épée longue & étroite.) *A rapier.*
ESTOCADE, ☞ (botte.) *Thruſt, paſs.*
* † Allonger une eſtocade, (en parlant de certains eſcrocs qui empruntent de l'argent. * † *To ſtike one, to borrow money of him.*
ESTOCADER * † quelqu'un, *verb. act.* (l'importuner à force de demander.) *To dun one.*
Eſtocader, *verb. neut.* s'eſtocader, *recip.* (ſe porter des coups d'épée.) *To tilt* or *thruſt*, or *make puſſes at one another, to fight.*
ESTOMAC, *ſ. m.* (partie intérieure du corps.) *The ſtomach.*
☞ Eſtomac, (partie extérieure qui répond à la poitrine & à l'eſtomac.) *The breaſt.*
ESTOMAQUER †, s'eſtomaquer, *verb. recip.* (ſe piquer, ſe tenir offenſé de quelque choſe.) *To ſtomach, to reſent.*
ESTOUBLE, V. Eſteule.
ESTRADE, *ſ. f.* (lieu élevé dans une chambre où l'on met un lit.) *An alcove* or *bedroom.*
☞ Battre l'eſtrade, (en terme de guerre, battre la campagne pour avoir des nouvelles des ennemis.) *To go about to get intelligence, to ſcout.*
Batteurs d'eſtrade. *Scouts.*
ESTRAGON, *ſ. m.* (herbe bonne en ſalade.) *Tarragon*, an herb.
ESTRAMACON, *écriv.* eſtramaçon, *ſ. m.* (partie du ſabre *ou* de l'épée qui eſt un demi pied au-deſſous de la pointe.) *Back-ſword.*
☞ Eſtramaçon, (partie du bâton à deux bouts.) *Back-ſword* or *quarter-ſtaff.*
ESTRAMACONNER, *écriv.* eſtramaçonner, *verb. neut. To play* or *fight with a quarter-ſtaff.*
ESTRAPADE, *ſ. f.* (ſupplice militaire.) *Srapado.*
* Se donner l'eſtrapade, donner l'eſtrapade à ſon eſprit. *To put one's brains upon the rack* or *ſtretch, to puzzle one's brains about a thing.*
Eſtrapadé, ée, *adj. That has ſuffered the ſtrapado.*
ESTRAPADER, *verb. act.* (faire ſouffrir l'eſtrapade.) *To give the ſtrapado, to rack.*
ESTRAPER, *verb. act.* (terme d'agriculture; ſcier *ou* faucher le chaume, après avoir ſcié les bleds.) *To mow the ſtubble.*
ESTRAPONTIN, *ſ. m.* (petit ſiége qu'on met ſur le devant d'un carroſſe.) *A cricket*, or *looſe ſeat*, to be put when occaſion ſerves in the fore-part of a coach.
☞ Eſtrapontin, (lit de navire.) *Hammock.*
ESTRE, &c. V. Être, &c.
ESTROPIAT, *ſ. m.* (gueux eſtropié.) *A poor lame beggar.*
ESTROPIÉ, *ſ. m. A lame*, or *maimed body.*
Eſtropié, ée, *adj. Maimed, lamed, cripple*, &c.
* Eſtropié, (en parlant d'un ouvrage mal fait.) *Bungled, done bunglingly.*
* Une façon de parler, *ou* une période eſtropiée, un ſens eſtropié, à qui il manque quelque choſe.) *A lame expreſſion, period*, or *ſenſe.*
* † Être eſtropié de la bourſe, (n'avoir point d'argent.) *To want money, to be broke.*
* † Être eſtropié de la cervelle, (avoir la cervelle déréglée.) *To want brains, to be crack-brained.*
ESTROPIER, *verb. act.* (rendre impotent de quelque membre.) *To maim, lame*, or *cripple.*
* † Eſtropier une beſogne, (la faire mal.) *To bungle a work, to do it bunglingly.*
* Eſtropier un nom, (l'ortographier mal.) *To murder a name.*
* Eſtropier un air, (le chanter mal.) *To murder a tune.*
Eſtropier des vers, (les réciter mal.) *To murder verſes.*
* Eſtropier un paſſage de quelque Auteur. *To lame a paſſage.*
ESTURGEON, *ſ. m.* (poiſſon de mer.) *A ſturgeon.*
ESULE, V. Epurge.

E T

ET, *conj. And.*
Je veux du bien & à mes amis & à mes ennemis. *I wiſh well both to my friends and foes.*
☞ Et cætera, (& le reſte.) *Et cætera, &c. and ſo forth.*
ETABLAGE, *ſ. m.* (ce qu'on paye, pour l'attache d'une bête dans une étable.) *Stabling.*
ETABLE †, *ſ. f.* (écurie.) *A ſtable.*
☞ Etable à bœufs. *An ox-ſtall.*
☞ Etable à cochons. *A hog-ſty.*
☞ Etable pour les chévres. *A houſe for goats.*
Etablé, ée, *adj. Stabled, put in the ſtable, houſed.*
ETABLER, *verb. act.* (mettre dans une étable.) *To ſtable, to put in the ſtable* & *to houſe.*
Etabli, ie, *adj. Settled, fixed*, &c. V. Etablir.
☞ Tout cela bien établi, & bien entendu. *This poſition being firmly laid, and well underſtood.*
ETABLI, *ſ. m.* (table ſur laquelle les Tailleurs travaillent.) *A Tailor's ſhop-board.*
☞ Etabli, (table ſur laquelle les Ménuiſiers, &c. travaillent.) *A bench for a Joiner.*
☞ Etabli de boutique. *The bulk of a ſhop.*
☞ Etabli, (banc de preſſe d'Imprimeur.) *The bank of a Printing-preſs.*
ETABLIR, *verb. act.* (rendre ſtable, mettre dans une condition ſtable, fixer.) *To eſtabliſh, ſettle*, or *fix.*
☞ Etablir, (créer, conſtituer, inſtituer, faire.) *To eſtabliſh, ſet, appoint, ordain*, or *make.*
☞ Etablir de nouvelles opinions, (leur donner commencement.) *To broach new opinions.*
☞ Etablir une expreſſion, (lui donner cours.) *To bring an expreſſion into uſe, to make it go current.*
☞ On a établi que (c'eſt une opinion généralement reçue.) *It is agreed*, or *confeſſed that.*
☞ Etablir par des exemples ce que l'on vient de dire, (prouver ce qu'on a avancé.) *To make good by inſtances what one has diſcourſed of.*
☞ Etablir, (déduire, expoſer) l'état de la queſtion. *To ſtate the queſtion.*
Etablir un fait. *To ſtate a caſe*, or *matter of fact.*
☞ Etablir, (avancer, poſer en fait.) *To advance, to aver, to aſſert, to affirm, to lay down as matter of fact.*
☞ Etablir, (impoſer) des impôts. *To lay*, or *impoſe taxes.*
ETABLIR, s'établir, *verb. recip.* (ſe faire un établiſſement.) *To ſettle*, or *ſet up.*
S'établir, (ſe procurer) une grande fortune. *To get a vaſt fortune.*
ETABLISSEMENT, *ſ. m.* (action d'établir.) *A ſettlement* or *ſettling, an eſtabliſhment* or *eſtabliſhing.*
☞ Etabliſſement, (ce qui eſt établi pour l'utilité publique.) *Settlement, foundation.*
☞ Etabliſſement, (état, poſte avantageux.) *Settlement.*
☞ Etabliſſement, (inſtitution, premier commencement.) *Settlement, eſtabliſhment, inſtitution.*
☞ Etabliſſement, (expoſition) d'un fait, d'une queſtion. *The ſtating of a matter of fact*, or *of a queſtion.*
☞ Faire l'établiſſement de quelque droit nouveau. *To lay a new duty.*
ETAGE, *ſ. m.* (eſpace dans un bâtiment qui eſt entre deux planchers.) *A ſtory.*
☞ Le plus bas étage de la maiſon, (le rez de chauſſée.) *The ground-floor.*
* Etage, (degré d'élévation.) *Story, degree.*
☞ Menton à double étage. *A double chin.*
ETAI, *ſ. m.* (terme de marine, groſſe corde qui ſert à affermir un mât.) *A ſtay.*
ETAIE, *ſ. f.* (appui pour ſoutenir un mur, un plancher.) *A prop, ſtay*, or *ſupporter.*
ETAIM, *ſ. m.* (laine cardée.) *Carded wool.*
ETAIN, *ſ. m.* (ſorte de métal.) *Pewter.*
Etain fin. *Tin, fine pewter.*
ETAL *ou* étau, *ſ. m.* (table ſur laquelle on vend de la chair ou du poiſſon.) *A Butcher's,*

Butcher's, or *Fishmonger's ſtall.*

ETALAGE, *ſ. m.* (expoſition des marchandiſes qu'on veut vendre.) *Stallage.*

☞ Etalage, (ce qu'on paye dans un marché pour étaler.) *Stallage* or *pickage.*

☞ Etalage, (méchante marchandiſe pour ſervir de montre.) *Sample.*

* † Mettre ſa ſcience en étalage, (en faire parade.) *To ſhew one's learning, to make a ſhew of it.*

Etalé, ée, *adj. Laid out*, &c. *according to the verb.*

ETALER, *verb. act.* (expoſer en vente.) *To lay out upon a ſtall, to hang out*, or *expoſe to ſale, to open ſhop.*

* Etaler, (étendre, déployer, faire parade.) *To ſhew, to ſet forth, to diſplay, to make a ſhew*, or *parade of.*

☞ Etaler les marées, (terme de marine.) *To wait for wind and tide.*

ETALEUR †, *ſ. m.* (pauvre Libraire qui vend des livres aux coins des rues.) *A ſtall-Bookſeller.*

ETALIER, *ſ. m.* (Boucher qui vend de la viande ſur l'étau.) *A ſtall-Butcher.*

ETALON, *ſ. m.* (cheval entier dont on ſe ſert pour couvrir les cavales.) *Stallion.*

☞ Etalon, (modelle *ou* régle des poids & des meſures.) *Standard.*

ETALONNAGE *ou* ETALONNEMENT, *ſ. m.* (action d'étalonner.) *The marking any meaſure that has been ſquared by the ſtandard.*

Etalonné, ée, *adj. Stamped with the publick mark.*

ETALONNER, *verb. act.* imprimer une marque ſur un poids *ou* ſur une meſure qui a été ajuſté ſur l'étalon.) *To ſtamp with the publick mark*, ſpeaking of a weight or meaſure that has been ſquared by the ſtandard.

ETALONNEUR, *ſ. m. The officer appointed to mark meaſures.*

ETAMER, *verb. act.* (couvrir d'étain.) *To tin* or *tin over.*

Etamé, ée, *adj. Tinned, tinned over.*

ETAMINE, *ſ. f.* (ſorte d'étoffe.) *Stamine, a light ſort of* French *ſtuff.*

☞ Etamine, (tiſſu pour paſſer la farine, *&c.*) *Boulting-cloth.*

* † Il a paſſé par l'étamine, (on l'a examiné ſur ſa conduite *ou* ſur ſes mœurs.) *He has been put to the theſt, he has been ſtrictly examined.*

ETAMURE, *ſ. f.* (action d'étamer.) *Tinning.*

Etanché, ée, *adj. Stanched, ſtopped*, &c.

ETANCHEMENT, *ſ. m. Stanching, ſtopping.*

ETANCHER, *verb. act.* (arrêter l'écoulement d'une choſe.) *To ſtanch* or *ſtop.*

* Etancher ſes larmes, (ceſſer de pleurer.) *To dry up one's tears.*

☞ Etancher, (appaiſer) la ſoif. *To quench the thirſt.*

ETANCHER, s'étancher, *verb. rec.* (s'arrêter.) *To ſtanch, to ſtop.*

ETANÇON, *écriv.* étançon, *ſ. m.* (étaie, appui.) *Prop, ſtay, ſupporter, ſhore.*

Etançonné, ée, *adj. Prop'd, ſtay'd, ſupported, ſhor'd up.*

ETANÇONNER, *écriv.* étançonner, *verb. act.* (étayer.) *To prop, ſtay* or *ſupport, to ſhore up.*

ETANG, *ſ. m.* (grand amas d'eau pour nourrir du poiſſon.) *A pond.*

ETANT, (participe du verbe être.) *Being.*

☞ D'ici étant. *From this place, from hence.*

ETAPE, *ſ. m.* (magaſin public.) *A ſtaple* or *publick ſtore-houſe.*

☞ Étape, (ville marchande où il y a un magaſin public.) *A ſtaple-town.*

☞ Etape, (magaſin où ſont les vivres pour les ſoldats qui paſſent.) *A magazine for ſoldiers upon the march.*

☞ Étape, (ville, village, *&c.* où il y a une étape pour les ſoldats.) *The place where there is ſuch a magazine.*

☞ Étape qu'on donne aux gens de guerre pour ſubſiſter pendant la marche.) *The daily allowance for ſoldiers upon their march.*

ETAPIER, *ſ. m.* (celui qui a ſoin de l'étape des ſoldats.) *The officer appointed to give the ſoldiers their allowance upon the march.*

ETAT, *ſ. m.* (diſpoſition, condition d'une choſe *ou* d'une perſonne.) *State, caſe, condition, poſture, way.*

Être en état de grace. *To be in a ſtate of grace.*

L'état d'innocence. *The ſtate of innocence.*

L'état des choſes *ou* des affaires. *The ſtate, poſture* or *condition of things* or *affairs.*

En quelque état que l'affaire ſoit. *In what ſtate ſoever the buſineſs be*, or *however the matter ſtands.*

Il n'eſt pas en état de ſe marier. *He is not in a condition to marry.*

Se mettre en état de ſe défendre. *To put one's ſelf in a poſture of defence.*

Je l'ai vu dans un état pitoyable. *I ſaw him in a pitifull caſe*, or *condition.*

Il eſt en état de ſervir ſes amis. *He is in a fair way to ſerve his friends.*

Être en état de faire fortune. *To be in a way to make one's fortune, to have a fine proſpect of making one's ſelf.*

☞ En quel état eſt votre ſanté? (comment vous portez-vous?) *How is your health? how do you do? how is it with you?*

☞ Je ſuis en très-mauvais état, (je me porte mal.) *I am very ill.*

☞ Nous laiſſames l'iſle en très-bon état, (*ou* en bonne ſanté.) *We left the iſland in very good health.*

☞ Mettre les choſes en état, (les mettre au point où elles doivent être.) *To fit up things.*

☞ Tenir une choſe en état, (l'entretenir, la tenir ferme, qu'elle ne branle pas, qu'elle ne ſe démonte pas.) *To hold a thing faſt, to keep it up.*

☞ Être en état, (*ou* être prêt.) *To be ready* or *in a readineſs.*

Tenir quelque choſe en état, la tenir prête.) *To keep a thing ready* or *in readineſs.*

☞ Tenir les choſes en état, (les laiſſer comme elles ſont.) *To keep things in the ſame condition they are in, to leave them as they are.*

☞ Se mettre en état, (ſe remettre, ſe mettre priſonnier.) *To ſurrender one's ſelf a priſoner.*

☞ État, (deſſein, réſolution.) *Account, deſign, purpoſe, reſolution.*

Je fais état de venir en tel temps. *I make account, i account deſign*, or *purpoſe to come at ſuch a time.*

☞ Vous pouvez faire état, (*ou* être aſſuré que.) *You may be ſure*, or *aſſured that.*

☞ Faites état de cela, (comptez là-deſſus.) *Rely* or *depend upon that.*

☞ Faire état de, eſtimer, faire cas de.) *To make account of, to eſteem, to have a value* or *eſteem for, to care for.*

☞ Faire état, (préſumer, penſer.) *To make account, to think* or *believe, to preſume, ſuppoſe*, or *reckon.*

☞ État, (liſte, regiſtre, mémoire, inventaire.) *State, eſtabliſhment, liſt, regiſter, account.*

L'Etat de guerre. *The ſtate of war.*

L'Etat des Officiers de la Maiſon d'un Prince. *The eſtabliſhment of the Officers of a Prince's Houſhold.*

Il eſt ſur l'Etat. *He his in the eſtabliſhment.*

L'Etat de la Marine. *The eſtabliſhment of the navy.*

L'Etat Major, (les hauts Officiers d'une armée.) *The Liſt of the general Officers.*

☞ Etat Major d'un Régiment, (le Colonel, Lieutenant-Colonel, Major, *&c.*) *The Staff-Officers of a Regiment.*

☞ Etat de recette & de dépenſe. *An account of the receipt and expence.*

☞ Etat, (maniere dont on s'habille.) *State*, way of going in clothes.

Elle porte auſſi grand état qu'une femme de qualité. *She carries as much ſtate*, (or *she goes as fine*) *as a lady of quality.*

☞ Etat, (condition d'une perſonne légitime *ou* bâtarde, noble *ou* roturiere.) *Condition.*

☞ Etat, (Office, Charge) de Préſident. *The Office of a Preſident.*

☞ Etat, (Gouvernement d'un peuple.) *A State* or *Government.*

Etat Monarchique, Ariſtocratique, & Démocratique *ou* Populaire. *A Monarchical, Ariſtocratical, and Democratical* or *Popular State.*

Un Etat floriſſant. *A flourishing State.*

Regler l'Etat. *To ſettle the Government* or *Nation.*

Troubler l'Etat. *To trouble the State.*

Un Miniſtre d'Etat. *A Miniſter of State.*

Une raiſon d'Etat. *A reaſon of State.*

Un coup d'Etat. *A maſter-piece of State-policy.*

☞ Etat, (pays ſous une même domination.) *State, Dominion.*

Les Etats de la Chrétienté. *The States of Chriſtendom.*

Les Etats du *Turc. The Dominions of the* Turk.

Il a étendu les bornes de ſes Etats. *He has extented* or *enlarged the limits of his dominions.*

☞ Les états, *ou* les trois états (les trois rangs *ou* ordres) du Royaume, ſavoir, le Clergé, la Nobleſſe & le Peuple *ou* † tiers état. *The eſtates*, or *the three eſtates of the Kingdom*, viz, *the Clergy, Nobility, and Commonalty.*

Les Etats *ou* l'aſſemblée des Etats. *The Eſtates*, or *the aſſembly of the three Eſtates.*

☞ Les Etats, *ou* les Etats de Hollande *ou* les Etats confédérés, (la Hollande & autres Provinces de la Belgique.) *The States*, or *the States of* Holland.

ETAU, *ſ. m.* (inſtrument de ſerrurier, *&c.*) *A vice.*

Les mâchoires de l'étau. *The chops of the vice.*

ETAYE, *ou* étaie, *ſ. m.* (appui.) *A ſhore, a prop*, V. Etaie.

Etayé, ée, *adj. Stay'd, ſhor'd*, or *prop'd up*, &c. V. Etayer.

ETAYEMENT, *ſ. m. Staying, ſhoring, propping*, or *bearing up, ſupporting.*

ETAYER, *verb. act.* (étançonner, appuyer.) *To ſtay, to ſhore, prop* or *bear up, to ſupport.*

ETÉ, *ſ. m.* (une des quatre ſaiſons de l'année.) *Summer.*

Un jour d'été. *A ſummer-day.*

☞ L'été de S. Martin, (les huit *ou* dix jours qui ſuivent cette fête.) *The latter part of autumn, from all Saints day to Martlemas.*

ETÉ, (participe du verbe être,) V. Être.

ETEFLER, *verb. act. Ex.* Etefler un arbre, (en couper la cime.) *To top a tree.*

ETEIGNOIR, *ſ. m. An extinguiſher.*

ETEINDRE, *verb. act.* (faire mourir, étouffer *ou* amortir ce qui brûle.) *To put out, to extinguiſh* or quench.

R. On ne ſe ſert guère du verbe, *to extinguiſh*, que dans le ſtile ſoutenu.

Eteindre la chandelle, *ou* le feu. *To put out the candle* or *fire.*

Eteindre la chaux. *To kill lime.*

Eteindre, (amortir, en parlant de quelques paſſions ardentes.) *To extinguiſh, quench, put out* or *ſmother, to appeaſe.*

* Eteindre, (abolir, détruire, exterminer.) *To extinguiſh, to root out, to abolish, deſtroy,* or *exterminate.*

☞ Eteindre & amortir une rente, V. Amortir.

☞ Eteindre, (étancher) la ſoif. *To quench the thirſt.*

ETEINDRE, s'éteindre, *verb. recip.* (ceſſer de brûler.) *To go out, to be extinguiſhed.*

Eteint, te, *adj. Out extinguiſhed, quenched*, &c. V. Eteindre.

* Des yeux éteints, (ſans vivacité, languiſſans.) *Dull, dying,* or *languiſhing eyes.*

* Cette famille eſt éteinte. *That family is extinct.*

ETENDART, *ſ. m.* (enſeigne de guerre pour la Cavalerie.) *Standart, banner.*

☞ Etendart, (enſeigne d'Infanterie.) *Colours.*

ETENDOIR, *ſ. m.*) inſtrument d'Imprimeur pour étendre les feuilles ſur les cordes.) *A Printer's peel.*

ETENDRE, *verb. act.* (déployer au long & au large, ouvrir.) *To ſpread, ſtretch,* or *ſtretch out, to open, to extend.*

Etendre ſon manteau par terre. *To ſpread one's cloke upon the ground.*

Etendez ce tapis. *Spread that carpet.*

Un oiſeau qui étend ſes aîles. *A bird that ſpreads* or *ſtretches his wings.*

Etendre les bras. *To ſpread* or *ſtretch one's arms.*

Etendez vos jambes. *Spread* or *open your legs.*

Jeſus-Chriſt a été étendu ſur la Croix pour nos péchés. Jeſus-Chriſt *was ſtretched* or *extended on the Croſs for our ſins.*

Etendre ſon armée, (lui donner plus de terrein, *ou* de front.) *To ſpread* or *extend one's army.*

☞ Etendre un homme ſur le carreau, (le tuer.) *To kill a man upon the ſpot.*

☞ Etendre, (faire qu'une choſe tienne plus d'eſpace, en la rendant plus mince.) *To ſpread* by making thin.

Ex. Etendre du beurre. *To ſpread butter.*

On étend l'or ſous le marteau. *Gold is ſpread with a hammer.*

☞ Etendre un Arrêt, (l'expoſer tout au long.) *To explain a Sentence.*

* Etendre les termes d'une Loi, (porter le ſens d'une Loi plus loin que les termes ne ſignifient.) * *To ſtretch the ſenſe of a Law.*

☞ Etendre, (augmenter, aggrandir.) *To extend, ſtretch out,* or *enlarge.*

Etendre ſes conquêtes. *To extend* or *enlarge one's conqueſts.*

ETENDRE, s'étendre, *verb. recip.* (ſe déployer au long & au large.) *To ſpread* or *ſtretch one's ſelf, to ſpread* or *ſtretch, to reach.*

Les veines s'étendent par tout le corps. *The veins ſpread themſelves through the whole body.*

S'étendre dans ſon lit. *To ſtretch one's ſelf a-bed.*

S'étendre en bâillant. *To ſtretch and gape.*

* S'étendre ſur quelque ſujet, (en parler au long.) *To enlarge* or *dwell upon a ſubject.*

☞ S'étendre, (ſe coucher.) *To ſtretch one's ſelf, to lay one's ſelf down.*

☞ S'étendre, (tenir un certain eſpace.) *To ſtretch, extend,* or *reach, to go.*

Ses Etats s'étendent juſques-là. *His Dominions ſtretch, extend,* or *reach to that place,* or *ſo far.*

* Son pouvoir ne s'étend pas ſi avant. *His power does not extend, reach,* or *go ſo far.*

* Ma vue s'étend juſques à cette tour. *My eyes reach as far as that tower.*

* Tant que la voix ſe peut étendre. *As high as one's voice.*

* Faites-nous bonne chere, tant que cet argent pourra s'étendre. *Make us good cheer, as far as that money can go.*

* Le diſcrédit eſt ſi grand, qu'il s'étend même de proche en proche. *Credit is ſo low, that it is loſt even among near, relations.*

☞ S'étendre, (durer.) *To extend, ſtretch, laſt,* or *continue.*

La vie de l'homme ne s'étend guère au delà de cent ans. *Man's life ſeldom ſtretches above a hundred years.*

Etendu, ue, *adj. Spread, ſtretched, ſtretched forth, ſtretched out*, &c. V. Etendre.

☞ Etendu, long, prolixe, en parlant d'un diſcours. *Large, long,* or *prolix, long-winded, tedious.*

☞ Il eſt étendu ſur ſon lit, (il eſt couché.) *He lies upon his bed.*

Il étoit étendu tout de ſon long. *He lay ſpawling along.*

☞ Une ville étendue dans une belle plaine. *A town ſeated in a fair plain.*

ETENDUE, *ſ. f.* (dimenſion du lieu, du temps & de pluſieurs autres choſes.) *Extent.*

☞ Une grande étendue de chemin. *A great way.*

☞ Une vaſte étendue de pays. *A waſt tract of land.*

Une plaine qui a quatre lieues d'étendue. *A plain extended four leagueſs in length.*

* Donner à ſa paſſion une libre étendue. *To indulge on's paſſion, to give it full liberty.*

* Avoir une grande étendue d'eſprit. *To have a great wit, to have a great deal* or *abundance of wit.*

☞ Etendue, (en terme dogmatique, dimenſion en longueur, largeur & profondeur.) *Extenſion.*

ETERNEL, elle, *adj.* (qui n'a jamais eu de commencement, qui durera toujours.) *Eternal, everlaſting, endleſs.*

☞ Eternel, (immortel.) *Eternal, everlaſting, endleſs, immortal.*

☞ Eternel, (continuel.) *Eternal, continual.*

ETERNEL, (L') *ſ. m.* (Dieu.) *The Lord, the everlaſting God.*

ETERNELLE, *ſ. f.* (ſorte de plante.) *A kind of plant that bears yellow flowers in the form of a noſegay.*

Eternellement, *adv.* (ſans commencement & ſans fin, *ou* ſeulement ſans fin.) *Eternally, everlaſtingly, for ever, evermore; always, to eternity.*

☞ Eternellement, (inceſſamment, ſans ceſſe.) *Eternally, always, continually, inceſſantly, ever and anon.*

Eterniſé, ée, *adj. Eterniſed, immortaliſed.*

ETERNISER, *verb. act.* (rendre éternel *ou* immortel.) *To eterniſe* or *immortaliſe.*

ETERNITÉ, *ſ. f.* (durée qui n'a ni commencement ni fin, *ou* ſeulement qui n'aura point de fin.) *Eternity, everlaſtingneſs.*

☞ Eternité, (état où les ames ſeront éternellement après la mort.) *Eternity, future ſtate.*

☞ Eternité, (longue durée.) *Eternity, long while.*

☞ De toute éternité, (de temps immémorial.) *Time out of mind.*

ETERNUER, *verb. neut.* (action aſſez connue.) *To ſneeze.*

ETERNUEUR, *ſ. m.* qui éternue. *A ſneezer.*

ETERNUMENT, *ſ. m.* (action d'éternuer.) *A ſneezing.*

Etêté, ée, *adj. Topped.*

ETÊTER, *verb. act.* (couper la tête aux arbres & à quelques choſes artificielles.) *To top, to ſtrike* or *cut off the top.*

ETEUF, *ſ. m.* (balle de jeu de longue paume.) *A ball*, at tennis.

ETEULE, *ſ. f.* (tuyau de bled.) *Stubble.*

ETHERE, ée, *adj.* (terme de Phyſique, pur, ſubtil, comme la matiere céleſte.) *Ætherial* or *æthereal, ſubtle, penetrating.*

Le ſoufre éthéré tient de la nature de l'eſprit de vin. *Æthereal ſulphur is like ſpirit of wine.*

* La voûte éthérée, (en terme Poëtique.) *The vaulted skies, the canopy of heaven.*

Etincelant, ante, *adj.* (qui étincelle.) *Sparling, bright*

ETINCELLE, *ſ. f.* (bluette de feu.) *A ſpark* of fire.

* Etincelle, (partie des lumieres de l'eſprit.) *Spark.*

ETINCELLEMENT, *ſ. m. Sparkling.*

ETINCELER, *verb. neut.* (briller, jetter des éclats de lumiere.) *To ſparkle.*

ETIQUE, *adj.* (atteint d'une maladie qui conſume toute l'habitude du corps.) *Hectick, conſumptive.*

Fiévre étique. *Hectick fever.*

☞ Etique, (maigre, atténué.) *Lean, lank, fallen away.*

ETIQUETTE, *ſ. f.* (écriteau ſur un ſac.) *A ticket* or *note* upon a bag, *a title.*

* Juger ſur l'étiquette du ſac *ou* ſur l'étiquette, (juger ſans avoir bien examiné le fait dont il s'agit.) *To judge ſlightly,* or *without a perfect knowledge of the matter.*

ETIQUETTER, *verb. act.* (mettre une étiquette.) *To title, to write* or *put a ticket, note,* or *tittle to.*

ETOFFE, *ſ. f.* (drap.) *Stuff, cloth.*

* † Etoffe, (condition.) *Condition.*

Des artiſans, & autres gens de telle étoffe. *Tradeſmen, and ſuch like people.*

Etoffé, ée, *adj. Furniſhed, garniſhed.*

ETOFFER, *verb. act.* (garnir.) *To furniſh* or *garniſh.*

ETOILE, *ſ. f.* (aſtre.) *A ſtar.*

☞ Etoile errante, planète. *A planet.*

☞ Etoile, (ſorte de poiſſon.) *The ſtar-fiſh.*

☞ Etoile, (ſorte de plante.) *Star-wort.*

Etoilé, ée, *adj.* (ſemé d'étoiles.) *Starry, full of ſtars,* or *ſeeded with ſtars.*

ETOLE, *ſ. f.* (partie de l'habillement ſacerdotal.) *A Stole.*

ETONNANT, ante, *adj.* (ſurprenant, merveilleux.) *Wonderfull, amazing, marvellous, ſurprizing, ſtrange.*

Etonné, ée, *adj. Aſtonished, amazed, ſurprized, that wonders, in a maze,* &c. V. Etonner.

ETONNEMENT, *ſ. m.* (ſurpriſe.) *Aſtoniſhment, ſurprize, amazement.*

☞ Etonnement, (admiration.) *Wonder, admiration.*

Tout le monde eſt dans l'étonnement. *Every body wonders.*

☞ Etonnement, (épouvante.) *Fright, terror.*

* Etonnement, (ébranlement, ſecouſſe.) *Stunning* or *ſhaking.*

ETONNER, *verb. act.* (ſurprendre.) *To aſtoniſh, ſurprize,* or *amaze.*

* Etonner, (ébranler) le cerveau. *To ſtun the brains.*

* Etonner, (ébranler) une muraille. *To ſhake a wall.*

ETONNER, s'étonner, *verb. recip.* (être ſurpris.) *To wonder, to marvel, to be ſurprized.*

☞ S'étonner, (être étonné ou épouvanté.) *To be concerned* or *frighted.*

☞ S'étonner, (admirer.) *To wonder* or *admire.*

ETOUDEAU *ſubſt. m.* (jeune chapon.) *A young capon.*

Etouffant, ante, *adj.* (qui fait que l'on ne reſpire qu'avec peine.) *Sweltry.*

Temps étouffant. *Cloſe, ſwelery weather.*

Etouffé, ée, *adj. Stifled, ſmothered, choaked,* &c. V. Etouffer.

☞ Un air étouffé, (*ou* étouffant.) *A cloſe, ſweltry weater.*

Il fait étouffé. *'Tis cloſe and ſweltry weather.*

ETOUFFEMENT, *ſ. m.* (difficulté de reſpirer.) *A ſtifling, a ſuffocation* or *ſtopping of the breath.*

Il me prend quelquefois des étouffemens qui me font peur. *My breath is ſometimes ſo ſtop, that i am frighted at it.*

ETOUFFER, *verb. act.* (ſuffoquer, faire perdre la reſpiration.) *To ſtifle, ſmother, choke,* or *ſuffocate.*

* Etouffer, (ſupprimer, cacher, domter.) *To ſtifle, ſmother,* or *ſuppreſs.*

* Dans des Etats deſpotiques, le reſpect que l'on a pour les Miniſtres, étouffe les plaintes des particuliers. *In deſpotiques States, the reverence paid to the Miniſters ſtifles* or *ſmothers the complaints of private men.*

* Etouffer la guerre. *To ſtop,* or *put a ſtop to the war.*

Etouffer, *verb. neut.* (avoir la reſpiration empêchée.) *To be ſtifled* or *choaked.*

* † Etouffer, (crever) de rire. *To ſplit one's ſides with laughing.*

ETOUPE, *ſ. f.* (le plus groſſier de la filaſſe du chanvre ou du lin.) *Tow, hards of hemp and flax.*

* † Mettre le feu aux étoupes, (allumer la colere des gens qui ſont en querelle.) *To throw oil into the fire, to blow the coals.*

Etoupé, ée, *adj. Stopped.*

ETOUPER, *verb. act.* (boucher avec de l'étoupe.) *To ſtop.*

ETOURDERIE, *ſ. f.* (action d'étourdi.) *A blunder.*

Etourdi, ie, *adj. Stunned,* &c. V. Etourdir.

☞ Viande qui n'eſt qu'étourdie, (qui n'eſt qu'à demi cuite.) *Meat half-raw.*

ETOURDI, *ſ. m.* une étourdie, *ſ. f. A heedleſs, raſh, hot-headed, giddy-headed, hare-headed man* or *woman, a blunderbuſs.*

† A l'étourdie, *adv.* (inconſidérément.) *Raſhly, heedleſly, inconſiderately.*

Etourdiment, *adv. as* A l'étourdie.

ETOURDIR, *verb. act.* (ébranler, étonner le cerveau.) *To ſtun.*

☞ Etourdir, (rompre la tête en faiſant du bruit.) *To ſtun* or *break one's head.*

* Etourdir, (cauſer de l'étonnement.) *To ſtun, amaze,* or *ſurprize.*

* Etourdir, (endormir, appaiſer) la douleur. *To allay* or *appeaſe the pain.*

* Etourdir l'eau, (la faire un peu chauffer.) *To take off the cold, to warm a little.*

* Etourdir, (appaiſer) la groſſe faim. *To take off the edge of one's ſtomach, to ſtay one's ſtomach.*

ETOURDIR, s'étourdir, ſur quelque choſe, *verb. recip.* (s'en ôter le ſentiment, en détourner la penſée. *To ſhake off the thoughts of a thing, to beat it out of one's brains.*

Il fait ce qu'il peut pour s'étourdir là-deſſus. *He does what he can to beat it out of his brains.*

Etourdiſſant, ante, *adj.* (qui étourdit.) *Stunning.*

ETOURDISSEMENT, *ſ. m.* (ébranlement que fait ce qui étourdit.) *Stunning, numbneſs of ſenſes.*

ETOURNEAU, *ſ. m.* (ſorte d'oiſeau.) *A ſtarling.*

Poil d'étourneau. *Flea-bitten.*

ETRANGE, *adj.* (extraordinaire.) *Strange, unuſual, uncommon.*

☞ Etrange, (impertinent.) *Strange, ſilly,* or *impertinent.*

☞ Etrange, (terme poëtique; étranger, de dehors, lointain.) *Strange, foreign, outlandish, remote.*

☞ Corps étrange *ou* étranger, (tout ce qui ſurvient au corps de l'animal contre ſa nature.) *Extraneous body.*

* Il n'y a perſonne d'étrange, (il n'y a point d'étranger.) *There's no ſtranger.*

Etrangé, ée, *adj. Eſtranged.*

Etrangement, *adv.* (d'une maniere étrange, extrêmement.) *Strangely, after a ſtrange manner, extremely.*

ETRANGER, ere, *adj.* (qui eſt lointain, *ou* d'une autre nation.) *Strange, foreign, outlandish.*

* Il n'étoit étranger en aucun genre de doctrine. *He was ſtranger to no kind of learning.*

ETRANGER, *ſ. m.* une étrangere, *ſ. f.* (qui eſt d'une autre nation.) *A ſtranger, a foreigner, an outlandish man* or *woman.*

☞ Etranger, (qui n'eſt pas d'une famille, d'une ſociété.) *Stranger.*

Il eſt étranger dans ſon pays, (il n'en ſait pas les coûtumes.) *He is a ſtranger in his own country, he is a ſtranger to its cuſtoms.*

ETRANGER, *verb. act.* (chaſſer d'un lieu.) *To ſtrange* or *drive away.*

ETRANGER, s'étranger, *verb. recip. To be eſtranged.*

Etranglé, ée, *adj. Strangled,* &c. V. *the verb.*

Etranglé, (trop étroit.) *Too ſtrait.*

ETRANGLEMENT, *ſ. m. Ex.* Un étranglement, (*ou* reſſerrement) de boyau. *A contraction* or *wringing of the guts.*

ETRANGLER, *verb. act.* (tuer en ſuffoquant.) *To ſtrangle, throttle, choke,* or *ſtifle, to death.*

* Etrangler une affaire, la vuider ſans l'avoir bien examinée.) *To murder a buſineſs.*

Etrangler, *verb. neut.* (étouffer.) *To be choak'd* or *ſtifled.*

* J'étrangle de ſoif, (j'ai grand ſoif.) *I am almoſt choked, i am very dry.*

* † Etrangler quelqu'un, (criailler après lui.) *To ſcold at one.*

ETRANGUILLON, *ſ. m.* (poire d'étranguillon.) *A choke-pear.*

ETRE, *écriv.* être, *verb. neut.* (exiſter, ſubſiſter.) *To be, to exiſt,* or *ſubſiſt.*

☞ Être, (appartenir.) *To be* or *belong.*

☞ Être, (devenir.) *To be,* or *to prove.*

☞ Cela eſt, cela n'eſt pas, (cela eſt vrai, *ou* n'eſt pas vrai.) *That is true, that is not true.*

☞ Il n'eſt pas en vous, (*ou* en votre pouvoir) de le faire. *It is not,* or *it lies not in your power to do it.*

☞ Être, (aller en quelque lieu.) *To go, to be.*

Je le fus voir l'autre jour. *I went to ſee him t'other day.*

Avez-vous été chez-lui? *Have you been at his houſe?*

Je l'ai été prendre à ſon logis. *I went to take him at his houſe.*

☞ Je ſuis (*ou* je viens) à vous dans un moment. *I come to you in a moment.*

☞ Être, (ſignifier, marquer.) *To be, to ſignify, to mean.*

C'étoit-là une de ces occaſions, où l'inſpiration du Ciel eſt toujours ce qu'on a réſolu de faire, (P. D. H. de F.) *This was one of thoſe circumſtances wherein divine inſpiration conſtantly is,* or *ſignifies no more than what was beforehand reſolved upon.*

☞ Être, (en parlant de ce qui peut arriver, *ou* s'enſuivre de quelque choſe.) *To come* or *follow.*

Dieu ſait ce qu'il en ſera. *God knows what will follow* or *come on't.*

☞ Hé! où en ſommes-nous? (ſorte de plainte avec indignation.) *How now! what's the matter? what's the meaning of all this?*

☞ Cela eſt bien de lui, ou de ſon génie. *That's like him.*

☞ Le bruit fut (*ou* ſe répandit) qu'il s'étoit lui-même procuré la mort. *The report went, it was reported that he had made away with himſelf.*

☞ Être bien avec quelqu'un, (vivre en bonne intelligence avec lui.) *To keep a good correſpondance with one, to be in whit him.*

Être mal avec quelqu'un (être brouillé avec lui.) *To be out whit one.*

☞ Être bien auprès de lui, (être dans ſes bonnes graces.) *To be in great favour with him.*

☞ Être de moitié. *To go halves.*

J'y ſuis pour un tiers. *I go a third part.*

☞ Être de garde, (en parlant d'une choſe qui ſe conſerve.) *To keep.*

☞ Cela n'eſt pas de mon goût. *It does not agree with my palate.*

☞ La felicité eſt, (*ou* conſiſte dans le goût, & non pas dans les choſes.) *Happineſs lies not in the things themſelves, but in the relish we have of them.*

Il eſt de la Foi Catholique que le S. Eſprit procéde du Pere & du Fils. *It is the Catholick Faith, that the Holy Ghoſt procedeth from the Father and the Son.*

☞ Être, (*ou* croupir) dans l'oiſiveté. *To live in idleneſs.*

☞ Le Prêtre eſt à l'élévation de l'Hoſtie. *The Prieſt is come to the elevation of the Hoſt.*

☞ Vous y êtes, (vous avez bien rencontré.) *You have hit the nail on the head,* or *you have hit it, you are in the right.*

☞ Ce n'eſt pas que. *Not but that*, *not that.*

Ce n'eſt pas que je ne ſois fort content de ma condition. *Not but that i am very well contented with my condition.*

☞ C'étoit en ce tems-là que je m'aperçus de ma faute. *By this time i perceived my fault.*

ÊTRE, *ſ. m.* (exiſtence, *ou* ce qui eſt.) *A being.*

* Le bien-être, (les aiſes de la vie.) *The conveniencies of life.*

☞ Savoir les êtres d'un logis, (ſavoir les allées, la diſpoſition des chambres, des offices, *&c.* d'une maiſon.) *To be acquainted with a houſe.*

Etreci, ie, *adj. Straitened, made ſtraiter*, or *narrow.*

ÉTRECIR, *verb. act.* (rendre étroit.) *To ſtraiten* or *make ſtraiter, to make narrow*, or *narrower.*

ETRECIR, s'étrecir, *verb. recip. To grow ſtrait* or *narrow, to grow ſtraiter* or *narrower, to ſhrink.*

ETRÉCISSEMENT, *ſubſt. m. Straitning, making ſtraiter* or *narrower.*

ÉTREIN †, *ſ. m.* (foarre *ou* paille qui ſert de litiere à un cheval.) *Litter.*

ÉTREINDRE, *verb. act.* (ſerrer fortement en liant.) *To tie, bind*, or *wring hard* or *cloſe.*

P. Qui trop embraſſe mal étreint. P. *Covet all, loſe all*, or *all graſp, all loſe.*

Etreint, te, *adj. Ty'd, bound*, or *wrung hard* or *cloſe.*

ÉTREINTE, *ſ. f.* (ſerrement.) *Tying, binding, wringing hard* or *cloſe.*

ÉTRENNE, *ſ. f.* (premier argent que le marchand reçoit dans la journée.) *Handſel.*

P. A bon jour bonne étrenne. P. *The better day, the better deed.*

☞ Etrenne *ou* étrennes, (préſent qu'on a accoutumé de faire le premier jour de l'année.) *New-years gift, preſent.*

☞ Avoir l'étrenne d'une choſe, (s'en ſervir le premier.) *To handſel a thing, to uſe it firſt.*

Etrenné, ée, *adj. Preſented*, &c.

ÉTRENNER, *verb. act.* (donner des étrennes.) *To preſent, to give new-years gift.*

☞ Etrenner, (acheter le premier à un marchand.) *To handſel.*

☞ Etrenner une choſe, (en avoir le premier uſage.) *To handſel a thing.*

ÉTRENNER, *verb. neut.* (vendre quelque choſe pour la premiere fois.) *To ſell.*

ETRESSIR, V. Etrecir.

ÉTRIER, *ſ. m.* (partie du harnois du cheval de ſelle.) *A ſtirrup.*

* † Faire perdre les étriers à quelqu'un, (le déconcerter.) *To put one to a nonplus, to puzzle him.*

* † N'abandonnez pas les étriers, (ſervez-vous des avantages que vous avez.) *Don't let your hold go*, * † *ſpit in your hand and hold faſt.*

* Vin de l'étrier. *The ſtirrup* or *parting cup.*

ÉTRILLE, *ſ. f.* (inſtrument avec quoi on frotte les chevaux.) *A horſe-comb, a curry-comb.*

* † Être logé à l'étrille, (*ou* dans un cabaret où l'on écorche.) *To inn in a cut-throat.*

Etrillé, ée, *adj. Curry'd*, &c.

ÉTRILLER, *verb. act.* (frotter avec l'étrille.) *To curry.*

* † Etriller, (frotter, battre.) *To curry, bang, maul*, or *trash.*

* † On l'a bien étrillé, (on lui a gagné beaucoup au jeu.) *They have maul'd* or *ſouſed him* at play.

Etripé, *adj. Unbowelled, unripped.*

ETRIPER †, *verb. act.* (fendre le ventre & en faire ſortir les boyaux.) *To unbowel, to unrip.*

ETRIVER ‡, *verb. neut.* (diſputer, débatre.) *To wrangle, diſpute*, or *contend.*

ETRIVIÉRE, *ſ. f.* (courroie qui ſert à porter les étriers.) *A ſtirrup-leather.*

☞ Donner les étrivieres à quelqu'un, (le battre avec des étrivieres.) *To laſh one ſoundly.*

ÉTROIT, oite, *adj.* (qui a peu de largeur.) *Strait, narrow, cloſe.*

* Etroit, (ſerré, fort étreint.) *Strict, cloſe, intimate.*

Etroite alliance. *A ſtrict alliance.*

Etre dans une étroite amitié avec quelqu'un. *To be intimate with one.*

Une étroite familiarité. *An intimate familiarity.*

☞ Conſeil étroit; (on appelloit ainſi autrefois en *France*, le Conſeil ſecret du Roi, compoſé de peu de perſonnes, ce qu'on nomme aujourd'hui en *Angleterre*) *Cabinet Council.*

* Etroit, (qui eſt ſelon la rigueur de la Loi, *ou* de l'ordre.) *Strict, rigorous, exact.*

Etroite défenſe. *A ſtrict forbidding.*

Cela eſt de Droit étroit. *That's according to the ſtrictneſs* or *rigor of the Law.*

Avoir une étroite obligation à quelqu'un, (lui être fort obligé.) *To be very much obliged to one.*

A l'étroit, *adv.* (dans un eſpace étroit.) *Straitly, narrowly, in a narrow compaſs.*

* Réduit à l'étroit, (pauvre, qui n'a pas toutes les commodités de la vie.) *Pinched, reduced to ſtraits, hard put to it, ſtraitned.*

* Vivre à l'étroit, (*ou* avec beaucoup de ménage.) *To live ſparingly.*

Etroitement, *adv.* (à l'étroit.) *Straitly, narrowly, in a narrow compaſs.*

Un priſonnier qu'on tient étroitement enfermé.) *A cloſe priſoner.*

* Etroitement uni, (uni d'une maniere ſerrée.) *Strictly* or *cloſely joined* or *united.*

* Etroitement, (à la rigueur.) *Strictly.*

* Etroitement, (expreſſément.) *Straitly, ſtrictly, particularly, in a particular manner.*

ÉTRON, *ſ. m.* (matiere fécale.) *A turd, a ſir-reverence.*

ETUDE, *ſ. f.* (application d'eſprit pour apprendre les arts, les ſciences.) *Study.*

☞ Etude, (connoiſſances acquiſes avec application d'eſprit.) *Learning, ſchorlarſhip.*

Un homme d'étude. *A learned man, a ſcholar.*

Un homme ſans étude. *An illiterate man.*

ETUDE ☞, (cabinet.) *Study, cloſet.*

ETUDIANT, *ſ. m.* (écolier qui étudie.) *Student, ſcholar.*

Etudié, ée, *adj. Studied*, &c.

* Les Princes ſont étudiés de trop près, & par trop de gens, pour ne pas ſe laiſſer pénétrer. *Princes are too narrowly obſerved, and by too many, to be able to conceal their ſentiments.*

* Etudié, (fait avec ſoin, recherché.) *Studied, elaborate.*

* Etudié, affecté.) *Studied, affected, compoſed.*

ETUDIER, *verb. act.* (tâcher d'apprendre, d'entendre, de comprendre.) *To ſtudy.*

☞ Etudier, (méditer, préparer, compoſer.) *To ſtudy, meditate*, or *compoſe.*

Etudier un compliment. *To ſtudy a compliment.*

Etudier ſon geſte. *To ſtudy* or *compoſe one's geſture.*

Etudier, (obſerver avec ſoin.) *To ſtudy, mind, obſerve*, or *have an eye upon.*

ETUDIER, s'étudier, *verb. recip.* (tâcher, s'appliquer, s'exercer à faire quelque choſe.) *To ſtudy, labour, endeavour, give one's mind to a thing.*

☞ S'étudier à la vertu, (s'y attacher.) *To addict one's ſelf to virtue.*

ETUDIOLE, *ſ. f.* (petit buffet à pluſieurs tiroirs poſé ſur une table.) *A ſcrutore.*

ETUI, *ſubſt. m.* (enveloppe pour conſerver quelque choſe.) *A caſe.*

☞ Etui de poche à pluſieurs inſtrumens. *A tweezer*, or *a caſe of inſtruments.*

Etui de femme. *A tweezer*, (and by contraction,) *a twee.*

ETUVE, *ſ. f.* (lieu pour ſuer par la force de la chaleur.) *A ſtove, hot-houſe, dry bagnio*, or *hummum.*

Étuve, (bain chaud.) *Hot bath.*

ETUVÉE, *ſ. f.* (maniere d'aſſaiſonner & cuire les viandes.) *Stewing.*

Carpe à l'étuvée. *A ſtewed carp.*

Mettre à l'étuvée. *To ſtew.*

ETUVEMENT, *ſ. m.* (action par laquelle on étuve.) *Bathing, fomentation.*

ETUVER une plaie, *verb. act.* (la laver en appuyant doucement. *To foment* or *bath a wound.*

ÉTUVISTE, *ſ. m.* (baigneur.) *Bagnio, bath-keeper.*

ETUY, V. Etui.

ETYMOLOGIE, *ſ. f.* (origine d'un mot.) *Etymology, etymon, derivation of a word.*

Etymologique, *adj.* (qui regarde les étymologies.) *Etymological.*

ETYMOLOGISTE, *ſ. m.* (qui fait les étymologies.) *Etymologiſt.*

EVACUATION, *ſ. f.* (action d'évacuer.) *Evacuation, voiding*, or *emptying.*

Evacué, ée, *adj. Evacuated, voided, emptied.*

EVACUER, *verb. act.* (vuider, faire ſortir.) *To evacuate, void*, or *empty.*

EVACUER, s'évacuer, *verb. recip. To evacuate.*

EVADER, s'évader, *verb. recip. ou* évader, *neut.* (échaper.) *To make one's eſcape, to get away, to ſteal away.*

Faire évader quelqu'un. *To favour one's eſcape, to help one to make his eſcape, to get him away.*

EVALUATION, *ſ. f.* (eſtimation.) *Prizing, eſtimate, eſtimation, valuing, rating.*

Evalué, ée, *adj. Prized*, &c. *V. the verb.*

EVALUER, *verb. act.* (eſtimer, priſer.) *To prize, eſtimate, value*, or *rate.*

Evangélique, *adj.* (qui eſt de l'Evangile.) *Evangelical.*

EVANGELIQUES, *ſ. m.* (hérétiques qui ne reconnoiſſent que l'Evangile. *Thoſe that reject the old Teſtament, and ſtick only to the new.*

Evangéliquement, *adv.* (d'une maniere évangélique. *Evangelicaly, according to the Goſpel.*

EVANGÉLISER, *verb. act. & neut.* (Prêcher l'Evangile. *To preach the Goſpel, to evangelize.*

EVANGÉLISTE, *ſ. m.* (celui qui a écrit l'Evangile.) *Evangeliſt.*

* Nouvel Evangéliſte. *A broacher of new opinions.*

EVANGILE, *ſ. m.* (vie & doctrine de J. Chriſt, *ou* les livres qui contiennent l'une & l'autre.) *Goſpel.*

* L'évangile du jour, (les nouvelles dont

en s'entretient dans les converſations.) *The current news, the daily intelligence.*

Evanoui, ie, *adj.* (diſparu.) *Vaniſhed away, gone out of ſight.*

☞ Evanoui, (tombé en défaillance.) *Swooned away, in a ſwoon.*

EVANOUIR, s'évanouir, *verb. recip.* (diſparoître, s'anéantir.) *To vaniſh*, or *to vaniſh away, to diſappear, to go out of ſight.*

S'évanouir, *verb. recip. ou* évanouir, *neut.* (ſe pâmer, tomber en défaillance. *To faint* or *ſwoon away, to fall into a ſwoon.*

Il penſa s'évanouir. *He was like to drop down dead.*

EVANOUISSEMENT, *ſ. m.* (défaillance.) *Fainting-fit, a ſwoon*, or *ſwooning away.*

Il lui a pris un évanouiſſement en ſe levant. *As he got up he ſwooned away*, or *fell into a ſwoon.*

EVAPORATION, *ſ. m.* (action de ce qui s'évapore.) *Evaporation.*

* Evaporation, (légéreté d'eſprit.) *Raſhneſs, inconſideration, forliſhneſs.*

Évaporé, ée, *adj. Evaporated.*

EVAPORÉ, un évaporé, *ſ. m.* (un étourdi, un extravagant.) *A giddy-brained, raſh, inconſiderate man, a fool.*

EVAPORER †, *verb. act.* (ſon chagrin *ou* ſa bile, les exhaler au dehors.) *To vent one's grief* or *paſſion.*

EVAPORER, s'évaporer, *verb. recip.* (ſe réſoudre en vapeur.) *To evaporate.*

* S'évaporer en vaines idées, en chimeres, en imaginations, s'en remplir la tête.) *To fill one's head with airy, empty*, or *chimerical notions.*

* S'évaporer, (s'abandonner à ſes caprices comme un étourdi.) *To be full of whims* or *crotchets.*

Evaſé, ée, *adj. Widened, opened wide.*

EVASER, *verb. act.* (élargir.) *To widen* or *open.*

EVASION, *ſ. f.* (action de s'évader.) *Flight, eſcape.*

EVASURE, *ſ. f* (large ouverture, action d'évaſer.) *Widening, opening.*

EUCHARISTIE, *ſ. f.* (Sacrement du Corps & du Sang de Jeſus Chriſt.) *Euchariſt.*

EVÊCHÉ, *ſ. m.* (Diocéſe ſujet à un Evêque.) *A Biſhoprick.*

☞ Evêché, (le palais de l'Evêque.) *A Biſhop's houſe* or *palace.*

☞ Evêché, (Epiſcopat, dignité d'Evêque.) *Biſhoprick, Epiſcopacy.*

Eveillé, ée, *adj.* (qui ne dort pas.) *Awake.*

* Eveillé, (gai, vif.) *Airy, briſk, livelly, ſprightly.*

* Eveillé, (ardent, ſoigneux.) *Watchful, carefull, ſtirring, vigilant, diligent.*

EVEILLÉ, *ſubſt. m. A briſk, ſprightly boy* or *man.*

EVEILLÉE, *ſ. f. A briſk, ſprightly girl* or *woman.*

EVEILLER, *verb. act.* (rompre le ſommeil.) *To wake* or *awake, to rouze, to break one's ſleep.*

* Eveiller, (donner de la gaieté, rendre plus vif.) *To quicken, to briſh up.*

EVEILLER, s'éveiller, *verb. recip.* (ceſſer de dormir.) *To wake* or *awake* out of one's ſleep.

EVENEMENT, *ſ. m.* (iſſue, ſuccès de quelque choſe.) *Event, iſſue, ſucceſs, end.*

☞ A tout évenement, *adv.* (à tout hazard.) *Whatever falls out* or *happens*, * † *fall back, fall edge.*

☞ Evenement, (aventure remarquable.) *Event, adventure.*

EVENT, *ſ. m.* (mauvais goût dans ce qu'on mange & qu'on boit.) *A ſmack* or *twang.*

☞ Mettre des hardes à l'évent, (les mettre à l'air.) *To air cloaths.*

EVENTAIL, *ſ. m.* (inſtrument qui ſert à éventer.) *A fan.*

EVENTAILLER, *ou* éventailliſte, *ſ. m.* (celui qui fait *ou* qui vend des éventails.) *A fan-maker* or *fan-ſeller.*

Boutique d'éventailliſte. *A fan-ſhop.*

EVENTE, *ſ. f.* (caſſette de chandelier.) *A tallop-chandler's box.*

Eventé, ée, *adj. Fanned*, &c. V. Eventer.

* Eventé, (leger, écervelé, évaporé.) *Giddy-headed, ſhittle-brained, hare-brained, raſh, foolish, ligh-headed.*

EVENTÉ, *ſ. m.* une éventée, *ſ. f. A ſhittle-brained, hare-brained, giddy-headed*, or *volatille young man* or *woman.*

EVENTER, *verb. act.* (faire du vent ſur quelque choſe.) *To fan.*

☞ Eventer, (mettre au vent) *ou* à l'air.) *To air.*

☞ Eventer le grain, (le remuer avec la pelle.) *To winnow corn.*

☞ Eventer, (ouvrir la veine.) *To breath the vein, to let blood.*

☞ Eventer une mine, (la rendre inutile.) *To give vent to a mine, to counterwork* or *countermine it.*

* Eventer, découvrir, rendre public un ſecret. *To make a ſecret take vent, to divulgue, diſcover, publiſh*, or *ſpread abroad.*

EVENTER, s'éventer, *verb. recip.* (ſe gâter par le moyen de l'air. *To take wind, to die* or *evaporate, to pall* or *loſe its ſpirits.*

* S'éventer, en parlant d'un ſecret. *To take vent* or *wind, to be diſcovered.*

EVENTOIR, *ſ. m.* gros éventail d'oſier, *ou* de plumes pour éventer les charbons. *Fire-fan.*

Eventré, ée, *adj. Drawn, bowelled*, &c.

EVENTRER, *verb. act.* (fendre le ventre d'un animal, & en tirer les inteſtins.) *To draw, bowel, open*, or *paunch.*

Eventrer de la volaille *ou* du poiſſon. *To draw fowls* or *fiſh.*

Eventrer un liévre. *To draw a hare.*

EVÊQUE, *ſ. m.* (Prélat chargé de la conduite d'un Diocéſe.) *A Biſhop.*

Un chien regarde bien un Evêque, *prov. A cat may look upon a King*, prov.

Everré, ée, *adj. Wormed.*

EVERRER, *verb. act.* (ôter les vers.) *To worm.*

EVERTUER, s'évertuer, *verb. recip.* (s'efforcer, prendre peine.) *To labour, ſtrive, ſtudy*, or *endeavour, to take pains.*

EUFRAISE, *ſ. f.* (ſorte d'herbe.) *Eye-bright*, a ſort of herb.

EVICTION, *ſ. f.* (action d'évincer; c'eſt un terme de Palais. (*The recovery of a thing by Law which the adverſe party had got*, bonâ fide.

Evidemment, *adj.* (d'une maniere évidente.) *Evidently, clearly, manifeſtly, plainly, apparently.*

EVIDENCE, *ſ. f.* (qualité de ce qui eſt évident.) *Evidence, demonſtration, plainneſs, perſpicuity.*

☞ Mettre en évidence, (faire connoître clairement. *To make plain, clear*, or *evident, to demonſtrate.*

EVIDENT, ente, *adj.* (clair, manifeſte.) *Evident, clear, plain, manifeſt, apparent.*

EVIDÉ, ée, *adj. Rounded*, &c.

EVIDER, V. Evuider.

EVIER, *ſ. m.* (canal par où coulent les eaux d'une cuiſine.) *A ſink.*

EVINCER, *verb. act.* (terme de Palais, recouvrer ce que la partie adverſe avoit acquis de bonne foi. *To evict, to recover by Law what the adverſe party had got* bonâ fide.

Evitable, *adj. Avoidable, that may be avoided.*

EVITÉE, *ſ. f.* (terme de mer; largeur que doit avoir une riviere, *ou* un canal pour le libre paſſage des vaiſſeaux.) *The breath the channel of a river muſt have to be navigable for ſhips.*

Evité, ée, *adj. Avoided*, &c.

EVITER, *verb. act.* (fuir ce qui peut nuire.) *To avoid, ſhun, eſcape*, or *eſchew.*

EUNUQUE, *ſ. m.* (châtré.) *An eunuch.*

EVOCATION, *ſ. f.* (action d'évoquer les ames, les eſprits. (*Conjuration*, or *conjuring up, raiſing up.*

☞ Evocation d'une cauſe. *The bringing of a cauſe before a higher Court, by order of the Judges thereof.*

Evocatoire, *adj. Ex.* Cédule évocatoire. *A ſummons to appear before a higher Court.*

EVOLUTION, *ſ. f.* (terme militaire, mouvement qu'on fait faire aux ſoldats.) *Evolution*, part of the military exerciſe.

Evoqué, ée, *adj. Conjured up*, &c. V. Evoquer.

EVOQUER, *verb. act.* (appeller, faire venir à ſoi les ames, les eſprits.) *To conjure* or *raiſe up ſpirits.*

☞ Evoquer, (tirer une cauſe d'un Tribunal à un autre. *To bring before a higher Court.*

EUPATOIRE, *ſ. f.* (plante médicinale.) *Sweet-maudlin*, a ſort of herb.

EVUIDER, *verb. act.* (terme d'empeſeuſe, faire ſortir l'empois.) *To unſtarch.*

☞ Evuider, (terme de tailleur, échancrer.) *To hollow, to cut hollow, to cut ſloping.*

☞ Evuider, (terme d'armurier, de ſerrurier, de tourneur, *&c.* faire une certaine canelure.) *To hollow* or *gutter, to groove*, or *make a groove.*

EUX, (*the plural of* lui.) *Them.*

E X

EXACT, cte, *adj.* (régulier, ponctuel, ſoigneux.) *Exact, punctual, ſtrict, careful, diligent.*

☞ Exact, (fait avec ſoin.) *Exact, accurate.*

Exactement, *adv.* (avec exactitude.) *Exactly, punctually, duly, diligently.*

EXACTEUR, *ſ. m.* (qui exige plus qu'il ne lui eſt dû.) *Exacter, extortioner.*

EXACTION, *ſubſt. f.* (action d'exiger plus qu'il n'eſt dû.) *Exaction, extortion.*

EXACTITUDE, *ſ. f.* (ſoin qu'on a de faire exactement les choſes.) *Exacteneſs, care, carefulneſs, accuracy, diligence.*

Avoir de l'exactitude. *To be exact, punctual, careful*, or *diligent.*

Exagératif, ive, *adj.* (qui exagere.) *Aggravating, exaggerating.*

EXAGERATEUR, *ſ. m.* (qui exagere.) *One that exaggerates* or *aggravates, an amplifier.*

EXAGERATION, *ſ. f.* (diſcours qui exagere.) *Exaggeration, aggravation*, or *amplifying.*

Exageré, ée, *adj. Exaggerated, aggravated, amplified.*

EXAGERER, *verb. act.* (amplifier par diſcours.) *To exaggerate, aggravate*, or *amplify.*

EXAGONE, *&c.* V. Héxagone.

EXALTATION, *ſ. f.* (l'élévation du Pape

au Pontificat.) *Advancement*, or *riſing up to the Pope's dignity.*

L'Exaltation de la Ste. Croix, (fête de l'année.) *The Exaltation of the Croſs.*

L'éxaltation d'une planéte. *The exaltation of a planet.*

Exalté, ée, *adj. Exalted*, &c. *according to the verb.*

EXALTER, *verb. act.* (louer, vanter, élever.) *To exalt, praiſe, extol*, or *cry up.*

Exalter, (terme de chymie, redoubler la vertu d'un minéral.) *To exalt* or *refine, to bring to greater purity.*

EXAMEN, *ſ. m.* (recherche *ou* diſcuſſion exacte.) *An examining* or *examination, diligent ſearch* or *trial, fifting* or *ſcanning.*

EXAMINATEUR, *ſ. m.* (celui qui a commiſſion d'examiner.) *An examiner.*

Examiné, ée, *adj. Examined, inſpected*, &c. V. *the verb.*

☞ Un habit fort examiné, (*ou* uſé.) *A ſuit of clothes worn out* or *thread-bare.*

* † Mon argent eſt fort examiné, (il ne m'en reſte guere. (*My money*, or *my pocket is very low, i am very bare of money.*

EXAMINER, *verb. act.* (faire l'examen d'une choſe *ou* d'une perſonne.) *To examine, ſearch*, or *enquire into.*

☞ Examiner, (conſiderer, péſer, regarder attentivement.) *To examine, weigh, canvaſs, conſider, diſcuſs*, or *ſift.*

EXAMINER, s'examiner, *verb. recip.* (s'uſer, en parlant d'un habit.) *To wear out.*

EXARCAT, exarchat *ou* exarquat, *ſ. m.* (état d'un exarque.) *Exarchate, the country ſubject to an Exarch.*

☞ Exarcat, (dignité d'Exarque.) *Exarchy* or *exarchate, the dignity of an Exarch.*

EXARQUE, *ſ. m.* (Vicaire de l'Empereur d'Orient en Italie.) *An Exarch*, a Lieutenant, *or* Vice-Emperor.

Exaucé, ée, *adj. Heard, granted.*

EXAUCER, *verb. act.* (écouter & octroyer une priere.) *To hear* or *grant.*

Excédant, ante, *adj. & ſubſt.* (ce qui excéde une certaine ſomme.) *Exceeding.*

Le fonds d'amortiſſement eſt produit des excédens des autres fonds. *The* ſinking fund *is the produce of the exceeding of other funds.*

Excédé, ée, *adj.* (battu.) *Abuſed*, &c.

EXCEDENT, *ſ. m.* (ce qui excéde.) *The overplus.*

EXCÉDER, *verb. act.* (outre-paſſer, aller au-delà.) *To exceed*, or *go beyond.*

☞ Excéder, (terme de Pratique, batre outrageuſement.) *To abuſe.*

Excellemment, *adv.* (d'une maniere excellente.) *Excellently, notably, rarely, well, extraordinary.*

EXCELLENCE, *ſ. f.* (degré de perfection au-deſſus des autres.) *Excellence*, or *excellency, eminence.*

☞ Excellence, (titre d'honneur.) *Excellency*, a title of honour.

Excellent, te, *adj.* (qui excelle.) *Excellent, notable, ſingular, extraordinary, choice, rare, good.*

† Excellentiſſime, *adj.* (très-excellent.) *Moſt excellent, rare good.*

EXCELLER, *verb. neut.* (avoir quelque degré de perfection au-deſſus des autres.) *To excel, ſurpaſs, out-do*, or *go beyond, to be the beſt.*

EXCENTRICITÉ, *ſ. f.* (diſtance qu'il y a entre deux cercles excentriques.) *Excentricity.*

EXCENTRIQUE, *adj.* (qui n'a pas le même centre.) *Excentrick.*

Excepté, ée, *adj. Excepted.*

Excepté, *adv.* (hormis, à la reſerve de.) *Excepted, except, but, ſave.*

EXCEPTER, *verb. act.* (ne pas comprendre dans le nombre des autres.) *To except.*

EXCEPTION, *ſ. f.* (action d'excepter.) *Exception.*

☞ Exception, (différence, diſtinction.) *Exception, difference*, or *diſtinction.*

A l'exception d'un tel, *adv.* (hormis un tel.) *Such a one excepted.*

☞ Sans exception d'âge, ni de condition. *Without regard either to age*, or *condition.*

☞ Exception, (en terme de Pratique.) *Exception*, at Law.

EXCÉS, *ſ. m.* (ce qui excéde, *ou* qui paſſe les meſures de la raiſon, de la bienſéance.) *Exceſs, immoderation, ſuperfluity, too much.*

☞ L'excès de votre bonté pour moi. *The great kindneſs you have for me.*

☞ Excès, (débauche, déréglement.) *Exceſs, riot, debauchery, looſeneſs of manners, intemperance.*

☞ Excès, (terme de Pratique : outrage, violence.) *Abuſe, outrage.*

Exceſſif, ive, *adj.* (où il y a de l'excès.) *Exceeding, exceſſive, immoderate, extravagant.*

Exceſſivement, *adv.* (avec excès.) *Exceedingly, exceſſively, immoderately, extravagantly.*

EXCITATIF, ive, *adj.* (fort, violent, en parlant d'un reméde.) *Excitative, ſtrong, violent, ſtirring.*

EXCITATION, *ſ. f.* (action de ce qui excite.) *Excitation, ſtirring, provoking, the ſetting, afloat.*

L'excitation des humeurs. *The ſtirring of the humours, the ſetting them afloat.*

Excité, ée, *adj. Excited, ſtirring up*, &c. *according to the verb.*

EXCITER, *verb. act.* (provoquer, cauſer, faire naître, encourager, animer.) *To excite, incite, provoke, ſtir up, cauſe, quicken*, or *encourage.*

EXCLAMATION, *ſ. f.* (cri que l'on fait par quelque paſſion.) *Exclamation, crying out.*

Exclu, V. Exclus.

EXCLURRE, *verb. act.* (empêcher d'entrer dans une compagnie, de jouir du droit, d'obtenir une prétention.) *To exclude, debar, ſhut out*, or *keep from.*

Exclus, ue, *adj. Excluded, debarred, ſhut out*, or *kept from.*

Excluſif, ive, *adj.* (qui a force d'exclure.) *Excluſive.*

EXCLUSION, *ſ. f.* (déclaration par laquelle on exclut, *ou* l'on eſt exclus.) *Excluſion.*

A l'excluſion d'un tel. *Such a one being excluded.*

Excluſivement, *adv.* (à l'excluſion, à l'exception.) *Excluſively.*

EXCOMMUNICATION, *ſ. f.* (cenſure eccléſiaſtique par laquelle on eſt excommunié.) *Excommunication.*

Excommunié, ée, *adj. Excommunicated.*

EXCOMMUNIÉ, *ſ. m.* une excommuniée, *ſ. f. A man*, or *woman that is excommunicated.*

* † Viſage d'excommunié, (méchante phyſionomie.) *An ill look.*

EXCOMMUNIER, *verb. act.* (retrancher de la Communion de l'Égliſe.) *To excommunicate.*

EXCOMPTE, &c. V. Eſcompte, &c.

EXCORIATION, *ſ. f.* (écorchure.) *Excoriation, a fretting of the skin.*

EXCREMENT, *ſ. m.* (ce qui ſort des corps animés.) *Excrement.*

Excrémenteux, euſe, *adj.* (qui tient de l'excrément.) *Excrementous*, or *excrementitious.*

EXCRESCENCE, *ſ. f.* (ſuperfluité de chair.) *Excreſcence*, or *excreſcency.*

EXCURSION, *ſ. f.* (courſe militaire dans le pays ennemi.) *Excurſion, inroad.*

Excuſable, *adj.* (digne d'excuſe.) *Excuſable, to be excuſed.*

EXCUSATION, *ſ. f.* (terme de juriſprudence, exemption.) *Excuſing, exemption.*

EXCUSE, *ſ. f.* (raiſon que l'on apporte pour s'excuſer.) *Excuſe, reaſon.*

☞ Excuſe, (prétexte ſpécieux.) *Excuſe, cloak*, or *pretence.*

Excuſé, ée, *adj. Excuſed*, &c. V. Excuſer.

EXCUSER, *verb. act.* (juſtifier auprès d'un autre.) *To excuſe* or *juſtify.*

☞ Excuſer (recevoir une excuſe.) *To excuſe, to admit one's excuſe.*

☞ Excuſer, (pardonner, tolerer, ſupporter.) *To excuſe, bear with*, or *pardon.*

☞ Excuſer, (diſpenſer) quelqu'un de faire quelque choſe. *To excuſe one, to diſpenſe with him for not doing a thing.*

EXCUSER, s'excuſer, *verb. recip.* (prier d'être diſpenſé.) *To deſire to be excuſed*, or *diſpenſed with, to decline.*

Il s'en eſt excuſé. *He has declined it.*

EXEAT, *ſ. m.* (permiſſion de ſortir d'une maiſon, d'un pays.) *A paſs*, or *leave to go out.*

EXECRABLE, *adj.* (déteſtable.) *Execrable, abominable, deteſtable, curſed, odious, hateful.*

☞ Exécrable, (très-mauvais.) *Abominable, curſed, wretched, pitiful.*

Exécrablement, *adv. Execrably, abominably, curſedly.*

EXECRATION, *ſ. f.* (horreur, déteſtation.) *Abhorrence, deteſtation.*

Son nom eſt en exécration à ſa patrie. *His name is held in abhorrence by his countrymen.*

☞ Exécration, (ſerment violent & horrible qu'on n'oſeroit violer.) *Execration, imprecation, curſe.*

Exécuté, ée, *adj. Executed*, &c.

EXECUTER, *verb. act.* (effectuer.) *To execute*, or *put in execution, to effect*, or *perform.*

☞ Exécuter, (faire mourir par juſtice.) *To execute*, or *put to death by authority.*

☞ Exécuter quelqu'un, (faire emporter ſes biens) en vertu d'une ſentence. *To diſtrain one's goods by an execution.*

EXECUTEUR, *ſ. m.* (qui exécute.) *Executor.*

☞ L'exécuteur, *ou* l'exécuteur de la haute Juſtice, (le bourreau.) *The hangman* or *executioner.*

EXECUTION, *ſ. f.* (action de mettre à effet.) *Execution, performance.*

☞ Un homme d'exécution. *A man fit for action.*

Exécution d'un criminel. *The execution of a malefactor.*

☞ Exécution, (ſaiſie de meubles.) *Diſtreſs*, or *diſtraining of goods.*

EXECUTOIRE, *ſ. m.* (mandement pour exécuter.) *A writ of execution.*

Exécutoire, *adj.* (terme de Pratique : qui porte ſon exécution.) *By virtue of which goods may be diſtrained.*

EXECUTRICE, *ſ. f.* (celle qui exécute.) *Executrix.*

Exemplaire, *adj.* (qui donne exemple.) *Exemplary.*

EXEMPLAIRE, *ſ. m.* (copie d'un livre, écrite ou imprimée.) *A copy of a book*, either in manuſcript or printed.

☞ Exemplaire, (modéle.) *Exemplar, a pattern.*

Exemplairement, *adv.* (d'une maniere exemplaire.) *Exemplarily.*

EXEMPLE, *ſ. m.* (patron, modéle.) *Example, pattern, model, copy.*

☞ Exemple, (choſe pareille à celle dont il s'agit & qui ſert à la confirmer.) *Example, inſtance, precedent.*

EXEMPLE, *ſ. f.* (modéle pour apprendre à écrire.) *Copy* to learn to write by.

Par exemple, *adv. As for example.*

EXEMPT, te, *adj.* (qui n'eſt point ſujet à quelque choſe, délivré, garanti.) *Exempt*, or *free from.*

EXEMPT, *ſ. m.* Exempt des Gardes, ou Exempt des Gardes du corps. *An Exempt, a Life-Guard free from Duty.*

Exempté, ée, *adj. Exempted, freed, diſcharged.*

EXEMPTER, *verb. act.* (rendre exempt, affranchir.) *To exempt, free* or *diſcharge.*

EXEMPTION, *ſ. f.* (droit qui exempte, immunité, privilége.) *Exemption, privilege, immunity, freedom.*

Exercé, ée, *adj. Exerciſed, practiſed.*

☞ Exercé dans l'art militaire. *Trained up in warlike diſcipline.*

EXERCER, *verb. act.* (dreſſer, inſtruire par des actes fréquens.) *To exerciſe* or *train up.*

Exercer, (travailler) ſon corps. *To exerciſe one's body, to uſe exerciſe.*

Exercer, (employer) ſon éloquence, ſon eſprit. *To exerciſe, uſe*, or *imploy one's eloquence* or *wit.*

Exercer ſa mémoire. *To exerciſe*, or *practiſe one's memory.*

☞ Exercer, (donner de la peine, fatiguer.) *To exerciſe, to tire, to haraſs.*

☞ Exercer, (faire, pratiquer un métier, une profeſſion.) *To exerciſe* or *practiſe.*

Exercer la Médecine. *To practiſe Phyſick.*

☞ Exercer une charge, (en faire les fonctions.) *To exerciſe*, or *bear an office.*

EXERCICE, *ſ. m.* (action par laquelle on s'exerce.) *Exerciſe.*

Faire de l'exercice. *To uſe exerciſe.*

☞ Exercice, (fonction d'une charge.) *The exerciſe of an office.*

☞ Exercice (pratique.) *Exerciſe, practice.*

☞ Exercice, (métier, vacation.) *Trade.*

* Exercice, (peine, fatigue, embarras.) *Exerciſe, trouble, vexation.*

Donner de l'exercice à quelqu'un, (lui donner de la peine.) *To exerciſe one, to vex him.*

☞ Faire l'exercice, (en terme de guerre.) *To exerciſe.*

☞ Exercices, (ce que les jeunes Gentilshommes apprennent à l'Académie.) *Exerciſes.*

EXERCITATION, *ſ. f.* (terme dogmatique : diſſertation.) *Exercitation, critical comment.*

EXERGUE, *ſ. m.* d'une médaille. *The exergue of a medal.*

EXFOLIATION, *ſ. f. Exfoliation.*

EXFOLIER, s'exfolier, *verb. recip.* (s'élever par feuilles, en parlant d'un os.) *To exfoliate*, as a bone does.

EXHALAISON, *ſ. f.* (ce qui s'exhale.) *Exhalation.*

EXHALER, *verb. act.* (pouſſer hors de ſoi des vapeurs, *&c.*) *To exhale*, or *caſt forth.*

* Exhaler ſa colere. *To wreak*, or *breathe out one's anger.*

* Exhaler ſa douleur. *To vent one's grief, to give it vent.*

EXHALER, s'exhaler, *verb. rec. To exhale.*

* Exhaler, (s'évaporer.) *To exhale*, or *evaporate.*

Exhauſſé, ée, *adj. Raiſed high.*

EXHAUSSEMENT, *ſ. m.* (élevation.) *A raiſing higher, height*, or *being high.*

L'exhauſſement d'un plancher. *The raiſing of a cieling.*

Ce plancher n'a pas aſſez d'exhauſſement. *That cieling is not high enough.*

EXHAUSSER, *verb. act.* élever : il ne ſe dit que des bâtimens.) *To raiſe, to raiſe higher.*

EXHEREDATION, *ſ. f.* (excluſion de l'hérédité.) *A diſinheriting* or *diſheriſon.*

Exhérédé, ée, *adj. Exheredated, diſinherited* or *diſherited.*

EXHEREDER, *verb. act.* (terme de Palais, deshériter.) *To exheredate, to diſinherit* or *diſherit.*

Exhibé, ée, *adj. Exhibited, produced.*

EXHIBER, *verb. act.* (terme de Pratique, repréſenter des papiers en Juſtice.) *To exhibit* or *produce.*

EXHIBITION, *ſ. f.* (action d'exhiber.) *Exhibiting*, or *exhibition, a producing.*

EXHORTATION, *ſ. f.* (diſcours par lequel on exhorte.) *Exhortation, encouraging*, or *encouragement.*

Exhorté, ée, *adj. Exhorted, encouraged*, &c.

EXHORTER, *verb. act.* (exciter, tâcher de porter à quelque choſe.) *To exhort, incourage, ſtir up*, or *perſuade.*

☞ Exhorter, (préparer) à la mort. *To fit*, or *prepare for death.*

EXHUMATION, *ſ. f.* (action d'exhumer.) *The digging out of the ground.*

Exhumé, ée, *adj. Digged out of the ground.*

EXHUMER, *verb. act.* (déterrer un corps mort.) *To dig a corps out of the ground.*

Exigé, ée, *adj. Exacted, demanded, required.*

EXIGENCE, *ſ. f.* (beſoin, cas des affaires.) *Exigent*, or *exigence, neceſſity, occaſion.*

Selon l'exigence de la choſe. *According as the caſe requires, as occaſion ſhall ſerve.*

EXIGER, *verb. act.* (demander.) *To exact, demand*, or *require.*

EXIGIBLE, *adj.* (qu'on peut demander.) *Demandable.*

Cette dette n'eſt pas encore exigible. *That debt is not yet due* or *demandable.*

EXIGU, ue †, *adj.* (fort petit.) *Little, ſmall, ſlender, petty.*

EXIL, *ſ. m.* (banniſſement.) *Exhile, baniſhment.*

Envoyer en exil. *To exhile* or *baniſh.*

Exilé, ée, *adj. Exiled, baniſhed.*

EXILÉ, *ſ. m. An exile, one that is exhiled* or *baniſhed.*

EXILER, *verb. act.* (bannir, envoyer en exil.) *To exile* or *baniſh.*

Exiſtant, ante, *adj.* (qui exiſte.) *Exiſtent, that is in being.*

EXISTENCE, *ſ. f.* (état de ce qui exiſte.) *Exiſtence, being.*

EXISTER, *verb. neut.* (avoir l'être.) *To exiſt, to be.*

☞ Exiſter, (terme de Pratique, être en nature.) *To be in being.*

EXODE, *ſ. m.* (le ſecond livre de *Moyſe.*) *Exodes*, the ſecond book of *Moſes.*

EXOINE, *ſ. f.* (terme de Pratique, excuſe pour l'abſence d'une perſonne.) *Eſſoin*, a term uſed at Law for an excuſe for abſence.

EXORABLE, *adj.* (qui peut être fléchi.) *Exorable, that may be intreated.*

Exorbitamment, *adv.* (exceſſivement.) *Exorbitantly, extravagantly, immoderately, exceſſively.*

EXORBITANT, ante, *adj.* (exceſſif.) *Exorbitant, extravagant, exceſſive, immoderate.*

Faire une dépenſe exorbitante. *To be extravagant in one's expences, to ſpend extravagantly.*

Exorciſé, ée, *adv. Exorciſed*, &c.

EXORCISER, *verb. act.* (conjurer, chaſſer des démons.) *To exorciſe, to conjure out*, or *lay evil ſpirits.*

EXORCISME, *ſ. m.* (cérémonies pour chaſſer des démons.) *Exorciſm, a conjuring, caſting out*, or *laying of evil ſpirits.*

EXORCISTE, *ſ. m.* (celui qui exorciſe.) *An exorciſt.*

EXORDE, *ſ. m.* (premiere partie d'un diſcours oratoire.) *Exordium, the beginning of a diſcourſe.*

EXOTIQUE, *adj.* (terme dogmatique & de l'école, pour dire étranger.) *Exotick.*

EXPECTANT, *ſ. m.* (celui qui attend l'accompliſſement d'une grace, *&c. Expectant.*

EXPECTATION, *ſ. f.* (attente de quelque grand évenement.) *Expectation.*

Expectatif, ive, *adj. Ex.* Grace expectative, V. le mot ſuivant.

EXPECTATIVE, *ſ. f.* ou grace expectative, (brevet du Pape promettant un bénéfice quand il ſera vacant.) *Gratiæ expectativæ, certain bulls whereby the Pope grants mandates for Church-livings before they become void.*

☞ Expectative, (eſpérance, attente fondée ſur quelque promeſſe.) *Expectation, hopes.*

Expectative, (ſurvivance) d'une charge, d'un emploi. *Reverſion*, or *ſurvivorſhip of an office* or *employment.*

Expédié, ée, *adj.* (*from* expédier.) *Diſpatched*, &c. V. *the verb.*

Expédient, *adj. Ex.* Il eſt expédient, (il eſt à propos, ou néceſſaire.) *It is expedient, fit*, or *neceſſary.*

EXPEDIENT, *ſ. m.* (moyen, invention de terminer une affaire.) *An expedient, way, device*, or *means.*

EXPEDIER, *verb. act.* (dépêcher.) *To diſpatch* or *expedite.*

☞ Expédier, (envoyer) un courrier. *To diſpatch*, or *ſend a courier.*

☞ Expédier un homme, (le faire bientôt mourir.) *To diſpatch a man*, or *diſpatch him out of the way.*

☞ Expédier, (terme de Pratique, dreſſer, écrire un acte.) *To draw up*, or *write out a writing.*

Expéditif, ive, *adj.* (qui expédie promptement.) *Expeditive, of diſpatch, quick.*

EXPEDITION, *ſ. f.* (action par laquelle on expédie.) *Expedition, diſpatch.*

☞ Expédition, (dépêches, lettres, ordres.) *Diſpatches, orders, inſtructions.*

☞ Expedition militaire, ou ſeulement, expédition, (entrepriſe militaire.) *Expedition, military enterprize* or *adventure.*

☞ Expédition, (ou copie) d'un acte public. *A copy*, or *duplicate* of a record.

☞ Expéditions, (provisions pour une charge.) *A warrant, patent, or commission.*

EXPÉDITIONAIRE, *ſ. m.* (qui dreſſe des expéditions en Cour de *Rome.*) *An Officer at the Pope's Court for diſpatches.*

EXPERIENCE, *ſ. f.* (épreuve qu'on fait de quelque choſe.) *Experience, experiment, trial, proof.*

☞ Expérience, (connoiſſance acquiſe par un long uſage.) *Experience, knowledge.*

Experimental, ale, *adj.* (fondé ſur l'expérience.) *Experimental.*

Expérimenté, ée, *adj.* (prouvé.) *Experienced, experimented, try'd.*

☞ Expérimenté, (verſé, exercé en quelque art.) *Experienced, skilful.*

EXPERIMENTER, *verb. act.* (éprouver par expérience.) *To experience*, or *experiment, to try.*

EXPERT, te, *adj.* (fort verſé ou expérimenté.) *Expert, skilful, of much experience.*

Les Experts, *ſubſt.* (les maîtres les plus habiles dans un art, nommés pour faire le rapport de quelque choſe.) *Viewers, the moſt skilful*, or *able men in any art* or *ſcience, appointed to make their repore about any thing.*

EXPIATION, *ſ. f.* (action d'expier.) *Expiation, atonement.*

Expiatoire, *adj.* (qui expie.) *Expiatory, that makes atonement.*

Expié, ée, *adj. Expiated, atoned.*

EXPIER, *verb. act.* (réparer un crime, une faute.) *To expiate* or *atone.*

EXPIRATION, *ſ. f.* (fin d'un terme convenu.) *Expiration.*

Expiré, ée, *adj. Expired*, &c. V. Expirer.

EXPIRER, *verb. neut.* (mourir, rendre l'ame.) *To expire, dye*, or *breathe one's laſt.*

☞ Expirer, (prendre fin.) *To expire, to be out, to end.*

Explicable, *adj.* (qui peut être expliqué.) *Explicable, that may be explained.*

EXPLICATION, *ſ. f.* (déclaration, interprétation.) *Explication, explanation, expoſition, interpretation.*

Faites-nous-en l'explication, (expliquez-le.) *Explain*, or *expound it to us.*

☞ Explication, (éclairciſſement, lorſqu'on ſe croit choqué.) *Explanation, calling to an account about an injury offer'd, expoſtulation.*

Il lui a demandé l'explication de ce qu'il avoit dit ſur ſon ſujet. *He call'd him to an account*, or *he expoſtulated with him, upon what he had ſaid concerning him.*

☞ Un homme à explications, (un homme ombrageux & querelleux.) *An exceeding captious*, or *quarelſome man, a fighting fellow.*

Explicite, *adj.* (clair, expliqué en termes formels.) *Explicit, plain.*

Explicitement, *adv.* (en termes formels & clairs.) *Explicitly, plainly, expreſly.*

Expliqué, ée, *adj. Explicated, explained, expounded, interpreted, unfolded, opened.*

EXPLIQUER, *verb. act.* (éclaircir, débrouiller, développer.) *To explicate, explain, expound, interpret, unfold*, or *open.*

☞ Expliquer, (interpréter, expoſer) un auteur. *To explain*, or *interpret an author, to turn him out of one language into another.*

☞ Expliquer, (enſeigner.) *To explain* or *teach.*

☞ Expliquer, (déclarer, donner à connoître.) *To explain, declare*, or *ſignify.*

EXPLIQUER, s'expliquer, *verb. recip.* (ſe déclarer ſur quelque choſe.) *To explain*, or *ſignify one's thoughts, to ſpeak plain.*

Il s'eſt aſſez expliqué là-deſſus. *He has ſpoke plain enough upon that ſubject.*

Expliquez-vous mieux, car on ne vous entend pas. *Speak plainer, for you are not underſtood.*

EXPLOIT, *ſ. m.* (action ſignalée à la guerre.) *Exploit, atchievement, feat, a great act*, or *great deed.*

☞ Exploit d'aſſignation, (acte que fait un ſergent pour adjourner.) *A ſummons* or *ſub-pœna.*

☞ Exploit de ſaiſie, (acte pour ſaiſir.) *An execution upon a judgment.*

Exploitable, *adj.* (qui peut être exploité.) *That may by diſtrained.*

EXPLOITER, *verb. neut.* (faire les actes que doit faire un ſergent.) *To ſerve warrants* or *the like.*

† Exploiter, (faire quelque action mémorable.) *To do ſome great exploit, archievement*, or *to do feats*, in a comical ſenſe.

EXPOLIER, *&c.* V. Spolier, *&c.*

Expoſant, ante, (terme de Chancellerie, celui qui forme quelque demande ou qui impetre des lettres.) *Petitioner, patentee.*

Expoſé, ée, *adj. Expoſed*, &c. *according to the verb.*

EXPOSÉ, *ſ. m.* (ſujet d'une requête.) *The ſuggeſtion of a petition.*

L'expoſé d'un acte de Parlement. *The preamble of an act of Parliament.*

☞ Un faux expoſé. *A falſe pretence.*

EXPOSER, *verb. act.* (mettre en vue.) *To expoſe, ſhew*, or *lay out.*

☞ Expoſer, (expliquer, interpréter.) *To expound, explain*, or *unfold, to ſet forth.*

☞ Expoſer, dire, déclarer, faire connoître.) *To declare, ſhew, open, repreſent, ſuggeſt, make known* or *ſignify, to ſet forth.*

☞ Expoſer, (faire voir ſa commiſſion. *To ſhew one's commiſſion.*

☞ Expoſer un enfant (à deſſein de s'en défaire.) *To expoſe a child.*

☞ Expoſer, placer, tourner de certain côté.) *To expoſe* or *turn.*

Expoſer une chambre au couchant. *To expoſe, to turn a chamber to the weſt.*

☞ Expoſer, (mettre en péril.) *To expoſe, to bring into danger, to hazard*, or *venture.*

☞ Un homme qui s'expoſe à la riſée de tout le monde. *A man that makes himſelf a laughing-ſtock*, or *that makes himſelf ridiculous to every body.*

EXPOSITEUR, D †, *ſ. m.* (qui expoſe, ou interprete.) *An expounder, explainer*, or *interpreter.*

EXPOSITION, *ſ. f.* (action de mettre en vue.) *Expoſition, ſhewing, laying out.*

☞ Expoſition, (explication.) *Expoſition*, or *expoſing, explanation.*

☞ Expoſition, (narration, déduction.) *Déclaration, account, laying open.*

☞ L'expoſition d'un enfant. *The expoſing of a child.*

☞ L'expoſition d'un bâtiment, ſa ſituation.) *The turning* or *ſituation of a building eaſt, weſt, north*, or *ſouth.*

☞ Un arbre planté à une mauvaiſe expoſition.) *A tree ſet in an ill place.*

EXPRES, eſſe, *adj.* (clair, précis, formel.) *Expreſs, plain, clear, manifeſt, poſitive.*

EXPRÈS, *ſ. m,* (meſſager envoyé à certaine fin.) *An expreſs, a courier.*

Exprès, *adv.* (à deſſein, à certaine fin.) *Purpoſely, on purpoſe, on ſet purpoſe. for the nonce, with a deſign.*

Expreſſément, *adv.* (en termes exprès.) *Expreſly, plainly, in plain terms, poſitively, explicitly.*

Expreſſif, ive, *adj.* (qui exprime bien ce qu'on veut dire.) *Expreſſive, ſignificant.*

EXPRESSION, *ſ. f.* (action d'exprimer le ſuc, *&c.*) *Straining, wringing*, or *ſqueezing out.*

☞ Expreſſion, (maniere d'exprimer ce qu'on veut dire.) *Expreſſion, way of expreſſing one's toughts, elocution, phraſe.*

Avoir l'expreſſion belle, vive, noble & riche.) *To have a fine, noble and rich way of expreſſing one's ſelf.*

☞ Expreſſion, repréſentation en peinture & en ſculpture. *Expreſſing, repreſentation.*

Exprimable, *adj.* (qui peut être exprimé.) *That may be expreſſed.*

Exprimé, ée, *adj. Expreſſed*, or *expreſt*, &c. V. *the verb.*

EXPRIMER, *verb. act.* (repréſenter ce qu'on a dans l'eſprit.) *To expreſs.*

Exprimer dans un tableau. *To expreſs* or *repreſent in a picture.*

☞ Exprimer, tirer le ſuc ou le jus en preſſant. *To wring, ſtrain*, or *ſqueeze out.*

EXPROVINCIAL, *ſ. m.* (Religieux qui a été Provincial.) *Exprovincial, a monk* or *friar that has been Provincial.*

Expulſé, ée, *adj. Expelled, turned out.*

EXPULSER, *verb. act.* (terme de pratique, chaſſer, dépoſſeder quelqu'un.) *To expel, to thruſt* or *turn out.*

Expulſif, ive, *adj.* (terme dogmatique, qui fait ſortir.) *Expulſive, that drives out.*

EXPULSION, *ſ. f.* (action d'expulſer.) *Expelling, expulſion, thruſting*, or *turning out.*

Expulſion des *Mores* hors d'*Eſpagne. The expulſion of the* Moors *out of* Spain.

L'expulſion des humeurs. *The expulſion* or *driving out of the humours.*

Expultrice, *adj.* (terme dogmatique) expulſif. *Expulſive. Ex.* La faculté expultrice. *The expulſive faculty.*

Expurgatoire, *adj. Expurgatory.*

L'indice expurgatoire. *The index expurgatory.*

EXQUIS, ſe, *adj.* (excellent, rare, précieux, choiſi.) *Exquiſite, rare, dainty, fine, curious, choice, excellent, precious.*

Exquiſement, *adj.* (d'une maniere exquiſe.) *Exquiſitely, daintily, rarely.*

EXTANT, ante, *adject.* (terme de pratique, qui eſt en nature.) *Extant, that is in being.*

EXTASE, *ſ. f.* (raviſſement d'eſprit.) *Extaſy, trance, rapture.*

Extaſié, ée, *adj. In extaſy, in a trance, in a rapture.*

EXTASIER, *verb. recip.* (tomber en extaſe.) *To fall in* or *into an extaſy, trance*, or *rapture.*

Extatique, *adj.* (cauſé par l'extaſe.) *Extatick* or *extatical.*

☞ Extatique, *adj.* (ſujet des extaſes.) *Extatick.*

EXTENSION, *ſ. f.* (action de ce qui s'étend.) *Extenſion* or *ſtretching.*

☞ Extenſion, (étendue.) *Extenſion, extent.*

EXTENUATION, *ſ. f.* (figure de Rhétorique par laquelle on amoindrit les choſes.)

Extenuation, or *leſſening*.

☞ Exténuation, diminution de forces. *A growing thin* or *lean*, *a falling away*.

Exténué, ée, *adj.* (diminué.) *Extenuated*, *leſſened*.

☞ Exténué, affoibli. *Extenuated*, *thin* or *lean*, *fallen away*.

EXTÉNUER, *verb. act.* (diminuer, amoindrir.) *To extenuate*, or *leſſen*.

☞ Exténuer, affoiblir, amaigrir. *To extenuate*, *to make thin* or *lean*.

EXTERIEUR, re, *adj.* (qui eſt au dehors.) *Exterior*, *outward*, *external*.

EXTERIEUR, *ſ. m.* (le dehors d'une choſe ou d'une perſonne.) *The out-ſide*, *outward appearance*, or *ſhew of a thing*, or *perſon*.

Extérieurement, à l'extérieur, *adv.* (au dehors.) *Outwardly*, *on the out-ſide*, *by the outward appearance*.

Exterminateur, *adj.* (qui extermine.) *Deſtroying*, *deſtroyer*, *exterminator*.

L'Ange exterminateur. *The deſtroying Angel*.

Hercule a été l'exterminateur des monſtres de ſon tems. Hercules *was in his time the exterminator of monſters*.

EXTERMINATION, *ſ. f.* (deſtruction entiere, extirpation.) *Extermination*, *deſtruction*, *extirpation*.

Exterminé, ée, *adj. Exterminated*, *deſtroyed*, *cut off*.

EXTERMINER, *verb. act.* (faire périr, détruire entierement, extirper.) *To exterminate*, *deſtroy*, *cut off*, or *extirpate*.

EXTERNE, *adj.* (qui eſt dehors.) *External*, *outward*.

EXTERNE, *ſ. m.* (un écolier qui n'eſt pas en penſion.) *A day-ſcholar*.

EXTINCTION, *ſ. f.* (action d'éteindre.) *Extinction*, *extinguiſhing*, *quenching*, or *putting out*.

☞ Adjuger à l'extinction de la chandelle. *To ſell by inch of candle*.

* L'extinction, (ou l'amortiſſement d'une rente.) *Extinguiſhment of rent*.

EXTIRPATEUR, *ſ. m.* (qui extirpe, il ne ſe dit qu'au figuré.) *Extirpator*.

EXTIRPATION, *ſ. f.* (ce mot ne ſe dit plus qu'au figuré.) *Extirpating* or *extirpation*.

Extirpé, ée, *adj. Extirpated*, *rooted out*.

EXTIRPER, *verb. act.* (déraciner, arracher entierement, au propre & au figuré.) *To extirpate*, *to root out*, in a proper and figurative ſenſe.

Extorqué, ée, *adj. Extorted*, *got by force* or *violence*, &c.

EXTORQUER, *verb. act.* (tirer, ſe faire donner par violence, par menace.) *To extort*, *to wreſt*, or *to get by force* or *violence*, *to cheat*.

EXTORSION, *ſ. f.* (action illicite, concuſſion.) *Extortion*, *exaction*.

EXTRACTION, *ſ. f.* (opération de chymie par laquelle on extrait quelque choſe des corps mixtes.) *Extraction*, *a drawing out*.

☞ Extraction d'une pierre de la veſſie. *An extraction*, or *taking a ſtone out of the bladder*.

☞ Extraction, régle d'arithmétique, ou d'algebre. *Extraction*.

☞ Extraction, origine d'où quelqu'un tire ſa naiſſance. *Extraction*, *deſcent*, *pedigree*.

EXTRAIRE, *verb. act.* (tirer quelque choſe d'une autre.) *To extract*, *to draw*, or *take out*.

☞ Extraire un livre, en faire un abrégé. *To abſtract* or *abridge a book*.

Extrait, te, *adj. Extracted*, *drawn*, or *taken out*.

EXTRAIT, *ſ. m.* (ce qu'on a tiré par voie de chymie.) *A chymical extract*.

☞ Extrait, ce qu'on a tiré de quelque regiſtre. *Extract*, *a copy of an original writing*.

☞ Extrait, abrégé d'un livre. *Abſtract*, or *abridgment* of a book.

☞ Extrait, *ou* ſommaire de procès. *A breviat*.

EXTRAORDINAIRE, *adj.* (qui n'eſt pas ſelon l'uſage ordinaire.) *Extraordinary*, *unuſual*, *uncommon*, *contrary to common order* or *faſhion*.

☞ Procédure extraordinaire, *ou* criminelle. *Criminal proceſs*.

☞ Extraordinaire, qui n'eſt pas commun, ſingulier. *Extraordinary*, *uncommon*, *ſingular*.

EXTRAORDINAIRE, *ſ. m.* (ce qui ne ſe fait pas ordinairement.) *An extraordinary*.

☞ Un extraordinaire, nouvelles que la gazette publie hors du jour ordinaire. *A ſupplement to the gazette*.

☞ Extraordinaire des guerres, fonds que l'on fait pour payer la dépenſe extraordinaire de la guerre. *An extraordinary treaſure* or *fund appointed in time of war for paying off the forces*.

Tréſorier de l'extraordinaire. *The treaſurer of the wars*, or *the general pay-maſter of the army*.

Extraordinairement, *adv.* (d'une façon extraordinaire.) *Extraordinarily*, *in an extraordinary* or *unuſual manner*.

☞ Extraordinairement, extrêmement. *Extraordinarily*, *extremely*.

☞ Procéder extraordinairement *ou* criminellement contre quelqu'un. *To proſecute one criminally*.

EXTRATEMPORA, *ſ. m.* (terme de chancellerie Romaine, indult du Pape pour prendre les Ordres hors les tems Canoniques.) *A leave from the Pope to take Orders at any time*.

Extravagamment, *adv.* (d'une maniere extravagante.) *Extravagantly*, *ſtrangely*, *idly*, *fillily*, *foolishly*, *impertinently*.

EXTRAVAGANCE, *ſ. f.* (bizarrerie, impertinence, folie.) *Extravagance*, *extravagancy*, *impertinence*, *folly*.

Faire des extravagances. *To do extravagant things*.

Extravagant, ante, *adj.* & *ſubſt.* (fou, bizarre, fantaſque.) *Extravagant*, *foolish*, *filly*, *impertinent*, *idle*.

EXTRAVAGANTES, *ſ. f.* (certaines conſtitutions des Papes ajoutées au Droit Canon.) *Extravagants*, decrées of the Popes added to the Canon Law.

EXTRAVAGUER, *verb. neut.* (penſer & dire des extravagances.) *To extravagate*, *to talk foolishly*, *fillily*, or *idly*, *to dote*, *to rave*.

Extravaſé, ée, *adj. Extravaſated*.

EXTRAVASER, s'extravaſer, *verb. recip.* (il ſe dit du ſang & des humeurs qui ſortent hors de leurs vaiſſeaux ordinaires.) *To extravaſate* as blood and humours do.

EXTRÊME, *adj.* (qui eſt au dernier point, fort grand.) *Extreme*, *great*, *very great*.

EXTRÊME, *ſ. m.* (oppoſé, contraire.) *Extreme*, *contrary*.

Le froid & le chaud ſont les deux extrêmes. *Cold and heat are two extremes*.

EXTRÊMEMENT, *adv.* (beaucoup, grandement, au dernier point.) *Extremely*, *extreme*, *very much*, *mighty*, *mightily*, *extraordinarily*.

☞ Il a extrêmement d'eſprit. *He hath a great deal of wit*.

EXTRÊME-ONCTION, *ſ. f.* (Sacrement de l'Egliſe Romaine.) *The Extreme-Unction*.

EXTRÉMITÉ, *ſ. f.* (le bout d'une choſe.) *Extremity*, *extreme*, *utmoſt part*, *end*.

Les extrémités du corps. *The extremities of the body*.

L'extrémité d'un Royaume. *The utmoſt parts* or *borders of a Kingdom*.

L'extrémité des doigts. *The finger's end*.

La *Laponie* eſt à l'extrémité du golfe *Bothnique*. Lapland *borders upon the Gulf of* Bothnia.

☞ Extrémité, le plus triſte état où l'on puiſſe être réduit. *Extremity*, *ſtrait*, *miſery*, *neceſſity the worſt*, *the loweſt condition*, *the laſt*.

En venir à de fâcheuſes extrémités. *To bring things to ſad extremities*.

L'extrémité de la miſere où ils étoient réduits. *The extreme miſery to which they were reduced*.

A toute extrémité, au pis aller. *When the worſt comes to the worſt*.

Il eſt réduit à l'extrémité, il eſt fort pauvre. *He his reduced to ſtraits*, *he is very low*, or *at a pinch*, *he is put to his laſt ſhifts*.

Ils ſont réſolus à toute extrémité, ou de ſe défendre juſqu'au bout. *They are reſolved to ſtand it to the laſt*.

Dans cette dure extrémité. *In this ſevere neceſſity*.

Être à l'extrémité, *ou* à l'agonie. *To be a dying*.

Malade à l'extrémité. *Dangerouſly ſick*.

☞ Extrémité, excès. *Extreme*, *exceſs*.

Vous allez toujours à l'extrémité. *You always run upon extremes*.

Paſſer d'une extrémité à l'autre. *To paſs from one extreme to another*.

EXUBÉRANCE, *ſ. f.* (terme de pratique, ſurabondance.) *Exuberance*, or *ſuperabundance*.

EXULCÉRATION, *ſ. f. Exulceration*.

Exulcéré, ée, *adj. Exulcerated*.

EXULCÉRER, *verb. act.* (cauſer des ulceres.) *To exulcerate*.

EXULTATION, *ſ. f.* (allégreſſe, grande joie.) *Exultation*, *a leaping for joy*, *rejoycing*.

F.

F, *Subſt. f. is the ſixth letter of the* French *Alphabet*, *which his pronounced* effe. *This conſonant coming at the end of a word is generally pronounced*, *whether the next word begin with a vowel* or *conſonant*; *excepe in theſe words*, clef, apprentif, baillif, *and ſome few others*, *where it is left unpronounced*.

F, *amongſt the Latins*, *was a numeral letter worth forty*, *according to this verſe*.

Sexta quaterdenos gerit quæ diſtat ab alpha. *But when it was marked with a tittle on the top*, *then it ſtood for forty thouſand*.

F A

FA, *ſ. m.* (note de muſique.) *Fa*, a muſical note.

FABLE, *ſ. f.* (apologue, choſe inventée pour inſtruire.) *A fable*, *an apologue*.

☞ Fable, fiction, ſujet d'un poëme ou d'un roman. *Fable*, *fiction*.

☞ Fable, conte fait pour divertir. *A tale* or *ſtory.*

☞ Fable, toutes les fables de l'antiquité payenne. *Mytology.*

☞ Fable, fauſſeté, choſe controuvée. *Fable, tale, ſtory, romance.*

☞ Servir de fable, de riſée à tout le monde. *To make one's ſelf a common talk and a laughing-ſtock.*

FABRICATEUR, *ſ. m.* (il ne ſe dit guére au propre qu'en cette phraſe, fabricateur de monnoie.) *A coiner.*

* Fabricateur de faux actes, fauſſaire. *A falſifier*, or *forger of writings.*

* Fabricateur de faux témoins. *A falſifier of evidences.*

* Fabricateur de nouvelles. *A forger of news*, or *a newſmonger.*

FABRICATION, *ſ. f. Ex.* La fabrication de la monnoie. *Coining of money.*

* Fabrication d'un faux acte. *The falſifying* or *forging of a writing.*

FABRIQUE, *ſ. f.* (conſtruction d'une Égliſe.) *Fabrick* or *building, frame.*

☞ Fabrique d'une Egliſe, tout ce qui lui appartient, tant les fonds & revenus pour l'entretien, que l'argenterie & les ornemens. *Fabrick-lands, the revenue of a Church for the repairs and maintenance of it, as alſo the plate and holy ornaments belonging to it.*

☞ Fabrique, façon de certains ouvrages & de certaines manufactures. *Manufacture, make, making*, or *faſhion.*

La fabrique des draps d'Angleterre. *The manufacture* or *make of the Engliſh cloth.*

La fabrique des monnoies. *The coining* or *coinage of money.*

Fabriqué, ée, *adj. Made*, &c. V. *the Verb.*

FABRIQUER, *verb. act.* (faire certains ouvrages de main.) *To manufacture* or *make.*

Fabriquer du drap. *To make cloth.*

☞ Fabriquer, conſtruire des vaiſſeaux. *To build ſhips.*

☞ Fabriquer de la monnoie. *To coin* or *mint money.*

* Fabriquer, inventer, controuver une calomnie, un menſonge. *To forge* or *invent a calumny, a lye.*

* Fabriquer, *ou* faire un faux teſtament. *To forge a will.*

FABULEUX, euſe, *adj.* (feint, controuvé, inventé.) *Fabulous, feigned, fictitious, romantick.*

FACADE, *écriv.* Façade, *ſ. f.* (Frontiſpice d'un grand édifice.) *Front, fore-front.*

Façade d'Egliſe, *ou* de Palais. *The front* or *fore-front of a Church* or *Palace.*

FACE, *ſ. f.* (viſage.) *Face* or *viſage.*

☞ Face, frontiſpice d'un bâtiment. *Front, fore-front*, or *facing.*

☞ Face, ſuperficie des choſes corporelles. *Face, ſurface*, or *ſuperficies.*

* Face, état, ſituation des affaires. *Face, ſtate*, or *condition of affairs, the paſs things are at.*

☞ En face, *adv.* (en préſence.) *To one's face*, or *before one's face.*

Dire en face, ſoutenir en face. *To tell* or *maintain to one's face*, or *before his face.*

☞ Épouſer en face d'Egliſe, *ou* publiquement. *To marry in publick.*

☞ Ce château a une belle avenue en face, *ou* vis à vis. *That caſtle has a fine avenue before it.*

☞ A la face, *adv.* (en préſence, à la vue de.) *To the face*, or *in the preſence, before.*

☞ Faire face, être tourné de certain côté.) *To face.*

Ma maiſon fait face ſur la riviere. *My houſe faces the river.*

* Si cet arrangement eût réuſſi, il étoit en état de faire face à tout. *If that ſcheme had ſucceeded, he was able to ſtand all demands.*

☞ Face, terme de jeu de baſſette. *Faſs*, at baſſet.

FACER, *verb. act.* (terme de baſſette.) *To faſs.*

FACÉTIE, *ſ. f.* (plaiſanterie de paroles ou de geſte.) *Merry conceit* or *humour.*

Facétieuſement, *adv. Facetiouſly, pleaſantly, comically.*

FACÉTIEUX, euſe, *adj.* (plaiſant, qui fait rire.) *Facetious, merry, jovial, pleaſant, comical.*

FACETTE, *ſ. f.* (petite face.) *Little face, facet.*

Diamant taillé en facette. *A diamond cut facet-wiſe.*

Fâché, ée, *adj.* (qui a du chagrin *ou* de la triſteſſe.) *Sorry.*

☞ Fâché, offenſé, mis en colere. *Angry, vexed, diſpleaſed.*

FACHER, *verb. act.* (offenſer, mettre en colere, déplaire.) *To vex, anger, diſpleaſe*, or *teaze.*

☞ Fâcher, cauſer du déplaiſir. *To grieve.*

FACHER, ſe fâcher, *verb. recip.* (ſe mettre en colere.) *To be angry, to fall into a paſſion.*

☞ Il me fâche, *verb. imp.* (j'ai de la triſteſſe, du déplaiſir.) *I am ſorry.*

FACHERIE, *ſ. f.* (déplaiſir, chagrin, regret.) *Grief, trouble, vexation.*

Cauſer, donner de la fâcherie. *To trouble, vex*, or *teaze.*

Fâcheux, euſe, *adj.* (qui donne du chagrin, qui incommode.) *Sad, grievous, troubleſom, burdenſom.*

☞ Fâcheux, pénible, difficile, malaiſé. *Hard, rugged, difficult, uneaſy.*

☞ Fâcheux, mal-aiſé à contenter, bizarre, peu traitable. *Troubleſom, forward, peevish, croſs, humourſom.*

FACHEUX, *ſ. m.* Une fâcheuſe, *ſ. f.* (une perſonne incommode, importune, ennuyeuſe.) *A troubleſom man* or *woman, an impertinent.*

FACIENDE, *ſ. f.* (cabale.) *Club, gang, cabal.*

FACILE, *adj.* (aiſé, en tous ſes ſens.) *Eaſy, facil.*

Facile, aiſé à faire. *Facil*, or *eaſy to be done.*

Stile facile, naturel & aiſé. *A free, eaſy, natural ſtile.*

☞ Facile, commode, condeſcendant. *Eaſy* or *facil, condeſcending.*

☞ Eſprit *ou* génie facile. *A ready* or *quick wit* or *genius.*

Facilement, *adv.* (aiſément.) *Eaſily, with eaſe.*

FACILITÉ, *ſ. f.* (maniere facile de faire, de dire.) *Eaſineſs, quickneſs, facility, readineſs.*

Facilité d'eſprit *ou* de génie. *Quickneſs* or *readineſs of wit.*

Avoir une facilité d'eſprit admirable. *To have a ſtrange ready wit.*

Facilité de mœurs. *Facility* or *eaſineſs of manners.*

Une grande facilité d'expreſſion. *A great eaſineſs of expreſſion, a ready tongue, a fluent diſcourſe.*

☞ Facilité, indulgence exceſſive. *Eaſineſs, eaſy temper, condeſcenſion.*

Facilité, ée, *adj. Facilitated, made eaſy* or *facil.*

FACILITER, *verb. act.* (rendre facile.) *To facilitate, to make eaſy* or *facil.*

FACON, *écriv.* façon, (figure, forme dont une choſe eſt faite.) *Faſhion, make.*

☞ Façon, travail de l'artiſan qui a fait quelque ouvrage. *Faſhion, making.*

☞ Façon, maniere de faire, d'agir, de parler. *Manner, way, faſhion.*

☞ Façon, air, mine, port, maintien. *Faſhion, meen*, or *preſence.*

☞ Façon, cérémonie, complimens. *Compliments, ceremonies, formalities, excuſe.*

Un homme ſans façon. *A plain man, a man without ceremonies, that has a free way with him.*

On vit ſans façon entre amis. *Friends live freely together.*

Elle fit quelques petites façons ſur ſon indiſpoſition. *She made ſome faint excuſes on account of her indiſpoſition.*

☞ Façon de parler, (phraſe.) *A way of ſpeaking, a phraſe.*

☞ De quelque façon que cela ſoit. *However, howſoever it be.*

☞ Façon, ſoin exceſſif, attention trop exacte en certaines choſes. *Ado.*

Pourquoi faites-vous tant de façons? à quoi bon tant de façons? *Why do you make ſuch ado?*

Dites les choſes ſans y apporter tant de façons. *Speak without ſo much ado.*

☞ Façon, afféterie, minauderie. *Affectation.*

☞ Donner à la vigne la premiere, ſeconde & troiſieme façon, (la labourer trois fois.) *To dig the vineyard three ſeveral times.*

☞ En aucune façon, en nulle façon, en façon du monde, en façon quelconque, en quelque façon que ce ſoit. *In no manner, in no wiſe, by no means, not at all.*

De façon que, *adv.* (tellement que.) *So that, inſomuch that.*

Façonné, ée, *adj. Faſhioned, figured*, &c.

FACONNER, *écriv.* façonner, *verb. act.* (donner la façon à un ouvrage, l'embellir, l'enjoliver.) *To faſhion, figure, polish*, or *finish* a piece of work.

* Façonner, (former l'eſprit, les mœurs par l'inſtruction, les polir.) *To faſhion, polish*, or *inform.*

Façonner, *verb. neut.* (faire des façons par trop de cérémonie.) *To compliment, to be ceremonious* or *formal.*

Vous façonnez trop. *You compliment too much, you are too ceremonious.*

FACONNIER, *écriv.* façonnier, *ſ. m.* Façonniere, *f.* (qui eſt incommode par trop de cérémonie.) *A ceremonious, complimental*, or *formal man* or *woman.*

FACTEUR, *ſ. m.* (*from* faire, celui qui eſt chargé de quelque négoce pour un autre.) *A factor.*

☞ Facteur, *ou* faiſeur d'orgue. *An organ-maker.*

Factice, *adj.* (qui n'eſt pas établi, mais qui eſt fait ſelon le génie de la langue, en parlant d'un mot.) *Made, coined*, ſpeaking of a word.

Factieux, ieuſe, *adj.* (ſéditieux.) *Factious, ſeditious, mutinous.*

FACTIEUX, *ſ. m.* Une factieuſe, *ſ. f. A factious* or *ſeditious man* or *woman, a ring-leader.*

* Il voulut porter le flambeau ſur les actions de quelques factieux, pour éclairer leurs crimes. *He attempted to bring to light the*

actions of ſome factious men, in order to expoſe their crimes.

FACTION, *ſ. f.* (ſervice de ſimple ſoldat.) *Duty.*

Être en faction. *To be upon duty.*

☞ Faction, (cabale, parti.) *Faction, cabal, party.*

Factionaire, *adj. m.* Soldat factionaire, (qui eſt obligé à faire faction.) *A private centinel.*

FACTORERIE, *ſ. f.* (bureau où ſont les facteurs ou commis des grands négocians.) *Factory.*

FACTOTUM, *ſ. m.* (*pron.* factoton, celui qui s'ingere de tout dans une maiſon.) *Factotum, do-all*, one that does all in a family.

FACTUM, *ſ. m.* (*pron.* facton, expoſition ſommaire du fait d'un procès.) *A caſe*, one's caſe drawn into the form of a plea.

FACTURE, *ſ. f.* (*from* facteur, mémoire des marchandiſes qu'un commiſſionnaire envoie à un marchand.) *Invoice*, a particular of the goods ſent to a merchant by his factor or correſpondent.

Facultatif, *adj. m. Ex.* Bref facultatif, (eſpéce de diſpenſe du Pape.) *A Pope's licence or diſpenſation.*

FACULTÉ, *ſ. f.* (puiſſance, vertu naturelle.) *Faculty, power, virtue.*

☞ Faculté, (talent, facilité à faire quelque choſe.) *Faculty, facility, talent.*

☞ Faculté, pouvoir, droit de faire une choſe. *Faculty, power, virtue.*

☞ Faculté, corps *ou* aſſemblée de docteurs. *Faculty*, body of doctors in ſome ſcience *or* other.

☞ Facultés (*au pl.* Biens de chaque particulier.) *Ability.*

FADAISE, V. Fadeſe.

FADE, *adj.* (inſipide, ſans goût.) *Inſipid, unſavoury, that hath no taſte.*

☞ Se ſentir le cœur fade, avoir du dégoût. *To have a bad* or *ſqueamish ſtomach, to have one's ſtomach cloy'd.*

* Fade, inſipide, qui n'a rien de vif, d'agréable. *Inſipid, ſilly, witleſs, nauſeous.*

FADESE, *ſ. f.* (niaiſerie, ineptie, bagatelle.) *Trifles, fiddle-faddle, foolish* or *ſilly things, fillineſs, foolery.*

FADEUR, *ſ. m.* (qualité de ce qui eſt fade.) *Inſipidneſs, unſavouriness.*

* Fadeur, déſagrément, manque d'eſprit *ou* de bonne grace. *Inſipidneſs, fillineſs, a being inſipid, ſilly, nauſeous*, &c.

FAGOT, *ſ. m.* (faiſſeau de menu bois.) *A fagot.*

*† Conter des fagots, (*ou* des ſornettes.) *To tell ſtories, to talk idly.*

† Fagot, paquet de hardes. *Bundle.*

FAGOTAGE, *ſ. m. Making of fagots.*

Fagoté, ée, *adj. Tied* or *made into fagots*, &c.

Fagotée comme elle étoit. *In the trim she was in, truſs'd up as she was.*

FAGOTER, *verb. act.* (mettre en fagots.) *To tie* or *make into fagots.*

* Fagoter, mal arranger, mettre en mauvais ordre. *To jumble together.*

FAGOTEUR, *ſ. m.* (faiſeur de fagots.) *A fagot-maker.*

FAGOTIN †, *ſ. m.* (valet d'Opérateur qui divertit les badauts.) *A mountebank's merry-andrew* or *jack-pudding.*

FAGOUE, *ſ. f.* (glandule au haut de la poitrine des animaux.) *A kernel in beaſts like a ſweetbread of veal.*

FAGUENAS, *ſ. m.* (odeur fade & mauvaiſe ſortant d'un corps mal propre.) *Rank ſmell, funk.*

Failli, ie, *adj. Failed, miſſed.*

Il eſt arrivé à jour failli, *ou* à la nuit. *He came in the cloſe of the evening.*

FAILLI, *ſ. m.* (banqueroutier.) *Bankrupt.*

FAILLIR, *verb. neut.* (manquer à ſon devoir.) *To fail, ſin, do amiſs, offend*, or *tranſgreſs.*

☞ Faillir, errer, ſe tromper. *To fail, miſtake*, or *be out.*

☞ Faillir, finir, manquer. *To fail.*

Le cœur me faut, je ſens quelque foibleſſe. *My heart fails me, i faint.*

☞ Le jour commence à faillir. *The day is almoſt ſpent, it draws towards night.*

J'irai là ſans faillir. *I ſhall go there without fail.*

☞ Je faillis à le battre, (j'ai été ſur le point de le battre, il a tenu a peu que je ne l'aye battu.) *I was e'en ready to bang him, my fingers itched to be at him.*

Il faillit à être tué, il penſa être tué. *He was very near, he was within a hair's breadth of being killed.*

☞ Faillir, (eſt quelquefois impersonnel, & ſignifie manquer.) *To want, to come short.*

Il s'en faut beaucoup. *There wants a great deal, it comes infinitely ſhort.*

Il ne s'en falloit preſque rien. *There wanted little* or *nothing.*

Il ne s'en faudra pas un liard. *There won't be a farthing wanting.*

☞ Tant s'en faut que cela ſoit. *Far from that.*

Tant s'en faut que je vous aime. *I am ſo far from loving you.*

☞ Peu s'en faut (*ou* il tient à peu) que je ne le batte. *I have a great mind to beat him.*

Peu s'en eſt fallu qu'on ne l'ait tué. *He was very near being killed.*

Faillir, *verb. act.* (manquer.) *To miſs. Ex.* Il a failli à ſon entrepriſe. *He has miſſed his aim.*

FAILLITE, *ſ. f.* (banqueroute.) *Breaking, the turning bankrupt.*

FAIM, *ſ. f.* (deſir, envie de manger, appétit.) *Hunger, appetite, ſtomach.*

☞ Avoir faim. *To be hungry.*

Mourir de faim, avoir grand'faim. *To die with hunger*, or *be ſtarv'd to death, to be hunger-ſtarved.*

Se laiſſer mourir de faim. *To ſtarve one's ſelf.*

☞ Mourir de faim, manquer du néceſſaire. *To ſtarve, to want bread.*

* La faim inſatiable des richeſſes, des honneurs, le deſir ardent de les poſſéder. *The inſatiable deſire of riches and honour.*

FAINE, *ſ. f.* (fruit du hêtre.) *Beech-maſt.*

FAINÉANT, ante, *adj.* (pareſſeux, qui ne veut rien faire.) *Idle, lazy, ſlothful, ſluggish.*

FAINÉANT, *ſ. m.* Fainéante, *ſ. f. An idle* or *lazy man* or *woman*, † *a lazybones, a ſluggard.*

FAINEANTER, *verb. neut.* (être fainéant. *To be idle, to loiter, to ſit ſtill, to do nothing.*

FAINÉANTISE, *ſ. f.* (pareſſe, faitardiſe. *Idleneſs, laxineſs, ſloth, ſlothfulneſs, ſluggiſhneſs.*

FAIRE, *verb. act.* (former, produire, fabriquer, compoſer, opérer.) *To do* or *make.*

☞ Faire, cauſer, être la cauſe de. *To make cauſe*, or *to be the.*

☞ Faire, dire, commander. *To bid, command*, or *order.*

Faites-le entrer. *Bid him come in.*

☞ Faire (obſerver) les commandemens de Dieu. *To do, obſerve*, or *obey God's commands.*

☞ C'eſt un homme dont on fait ce que l'on veut, on en peut diſpoſer comme on veut. *One may do with him*, or *diſpoſe of him as one pleaſes.*

☞ Faire, façonner, accoutumer, former. *To faſhion, uſe, accuſtom, enure*, or *train up.*

☞ Que faites-vous aujourd'hui? à quoi vous occupez-vous? à quoi employez-vous le tems? *What will you do to day? how do you imploy your ſelf-to-day.*

☞ Faire *ou* lever des ſoldats. *To make* or *to raiſe ſoldiers.*

☞ Faire, pratiquer, commettre une action bonne *ou* mauvaiſe, *ou* une faute d'eſprit. *To do, to commit, to be guilty of.*

☞ Faire un enfant à une femme, l'engroſſer. *To get a woman with child.*

☞ Faire un enfant, accoucher. *To be brought to bed*, or *delivered.*

☞ Faire des petits, en parlant des bêtes. *To bring forth young one's.*

☞ Faire, repréſenter, contrefaire, imiter. *To play, perſonate*, or *act like.*

☞ Faire, *ou* faire ſemblant, feindre. *To pretend, to make as if one were, to feign* or *counterfeit.*

☞ Faire, s'ériger. *To ſet up.*

Faire le bel eſprit. *To ſet up for a wit.*

☞ Faire (raconter, dire) un conte. *To tell a ſtory.*

☞ Combien faites-vous ce drap? *How much do you ask for that cloth? what will you ſell it for?*

☞ Je n'en veux pas faire pour ſi peu, je n'en veux pas vendre une ſi petite quantité. *I won't ſell ſo little on't.*

☞ Faire, donner aux cartes. *To deal* at cards.

☞ Faire beaucoup de chemin. *To go* or *walk a great way.*

Faire un tour de promenade. *To take a turn, to walk.*

☞ Faire (achever) ſon cours. *To finish its courſe*, as a ſtar does.

☞ Faire la cuiſine, apprêter les viandes. *To dreſs meat.*

☞ Faire le lit, faire la chambre. *To make the bed* or *room.*

☞ Faire binet, mettre un bout de chandelle ſur un binet. *To make uſe of a ſave-all.*

☞ Faire (lâcher) un pet. *To let a fart, to fart.*

☞ Faire la barbe à quelqu'un, le raſer. *To ſhave* or *trim one.*

☞ Faire (*ou* couper) les cheveux. *To cut the hair.*

☞ Faire un bon dîné, un bon ſoupé. *To eat a good dinner*, or *good ſupper.*

☞ Je ne ſaurois qu'y faire, je n'y puis apporter du reméde. *I can't help it.*

☞ Faire, avoir ſoin, tâcher. *To ſee, endeavour*, or *take care.*

☞ Faire, (être.) *To be.*

Cela fait tous mes délices. *That is all my delight.*

L'inconſtance du peuple *François* faiſoit alternativement le bonheur & le malheur de ce Prince. *The inconſtancy of the* French *nation made that Prince alternately happy* or *unhappy.*

☞ Cela ne fait rien à notre propos. *That's nothing*, or *ſignifies nothing to our purpoſe.*

☞ Cela fait un fort bel effet. *That looks very well*, or *yields a very fine proſpect.*

☞ Faire un grand négoce. *To drive a great trade.*

☞ Faire bien de la bile. *To void much choler.*

☞ Faire, exercer quelque métier, quelque emploi. *To exerciſe, practiſe,* or *profeſs.*

Faire ſa charge avec dignité. *To exerciſe* or *diſcharge one's office with dignity.*

Faire la médecine. *To practiſe phyſick.*

Faire profeſſion des armes. *To profeſs arms, to be a ſoldier.*

☞ Faire, publier, répandre dans le public qu'une choſe eſt. *To give it out, to publish.*

On le faiſoit mort. *They gave out that he was dead.*

☞ Faire ſavoir, apprendre. *To let one know* or *hear, to give to underſtand,* or *to give an account.*

☞ Faire, cauſer, attirer, exciter. *To bring, cauſe, get,* or *raiſe.*

Cela lui a fait des envieux. *That has brought envy upon him.*

Une femme qui a fait de grandes paſſions. *A woman that has raiſed great paſſions.*

☞ Faire de l'eau, piſſer. *To make water, to piſs.*

Faire (*ou* piſſer) du ſable. *To piſs gravel.*

☞ Il tâche de vous faire (*ou* amaſſer) quelque argent. *He endeavours to get* or *raiſe ſome money for you.*

☞ Faire venir, envoyer, chercher. *To call* or *ſend for.*

☞ Faire venir, cauſer. *To bring* or *uſe.*

☞ Faire entrer *ou* ſortir. *To call in* or *out, to bid one come in* or *out.*

Faire ſortir par force. *To force* or *drive out, to drive forth.*

☞ Faire de l'exercice. *To uſe exerciſe.*

☞ C'eſt à faire à moi d'y aller. *It is my buſineſs to go thither.*

☞ C'eſt à faire à un poltron de fuir. *'Tis for cowardly people to run away.*

☞ C'eſt bien à vous à faire ? *Does it become you ?*

☞ Cela n'y fait rien, n'importe. *'Tis no matter.*

☞ Faire bonne mine à mauvais jeu. *To ſet a good face on a bad game.*

☞ Je n'ai que faire de cela. *I have no need of that.*

☞ Avoir à faire à quelqu'un, avoir des affaires avec lui. *To have buſineſs with one, to have to do with him.*

☞ J'en ai à faire, *ou* beſoin. *I have need of, or occaſion for it, i want it.*

☞ Qu'en avez-vous à faire ? qu'eſt-ce que cela vous importe ? *What is that to you ?*

☞ Il a fait à moi *ou* avec moi, j'ai rompu avec lui, je ne veux plus avoir de commerce avec lui. *I have done with him,* or *i am out with him.*

☞ Il m'a fait le détail de cette affaire. *He gave* or *told me the particulars of that buſineſs.*

☞ Je vais où tu n'as que faire. *I go where thou haſt no buſineſs.*

☞ Faire les doux yeux à quelqu'un. *To look ſweetly upon one.*

☞ Faire le grand. *To carry it high, to make ſtate upon one's ſelf.*

☞ Faire le fin. *To carry it cunningly.*

☞ Faire la ſourde oreille. *To be deaf of one ear, to give no ear* or *head to.*

☞ Faire la petite bouche. *To mince it.*

☞ Faire gloire de quelque choſe. *To pride* or *take a pride in a thing, to value one's ſelf upon it.*

☞ Être à tout faire, être de tous bons accords. *To be for any thing.*

☞ Faire jouer, faire voler, faire ſauter, (enlever en l'air.) *To blow up.*

☞ Faire des armes, eſcrimer. *To fence.*

☞ Faire faux feu, V. feu.

☞ Faire un faux pas. *To make a falſe ſtep, to ſlip, to trip,* or *miſs one's footing.*

☞ Faire la culbute. *To fly top over tail.*

☞ Faire des fredons, en terme de muſique. *To run a diviſion, to trill* or *quaver.*

☞ Faire un pas. *To make* or *ſet a ſtep.*

☞ Faire un ſaut. *To take a leap.*

R. On dit en termes de mer,

Faire du bois. *To take in a proviſion of wood.*

Faire de l'eau, faire aiguade. *To take in water,* or *freſh water.*

☞ Faire voile. *To ſet ſail, to ſail.*

☞ Faire voile ſur un vaiſſeau. *To bear up to a ſhip.*

☞ Faire pavillon blanc. *To put out a white flag.*

☞ Faire le Nord, *ou* le Sud. *To ſtand to the North* or *South, to ſteer one's courſe Northward* or *Southward.*

☞ Faire, *verb. neut.* (être convenable, être bien-ſéant.) *To look, to fit.*

Ces deux choſes ſont fort bien enſemble. *Theſe two things look very well together.*

Cet habit vous fait fort bien. *That ſuit fits you very well, you look very well in it.*

☞ Faire une bonne maiſon. *To raiſe, to ſet up one's family.*

Avoir beau faire, faire main-baſſe, faire ſes choux gras, faire foi, faire un écart, faire part, faire la vie, faire le cours. V. beau, bas, choux, foi, écart, part, vie, cours.

☞ Faire le procès à quelqu'un. *To try one,* or *to arraign one.*

☞ Faire une belle & bonne mort. *To die honourably and well.*

R. Faire, en termes de guerre.

Ex. Faire la ſentinelle. *To ſtand centry.*

Faire la garde. *To be upon the guard.*

Faire la revue. *To view, to muſter, to take a review.*

☞ Faire banqueroute. *To break, to turn bankrupt.*

☞ Faire la dépenſe, être maître d'hôtel. *To buy every thing, to be the ſteward.*

☞ Faire une querelle à quelqu'un. *To pick a quarrel with one.*

☞ Faire la ronde. *To walk the rounds.*

☞ Il fait clair de lune. *The moon ſhines.*

☞ Il ne fait que d'entrer, il vient d'entrer. *He is but juſt come in.*

Il ne fait que de ſortir. *He is but juſt gone out.*

☞ Faire prêter ſerment à quelqu'un. *To tender the oaths to one, to put one to his oath.*

☞ Faire faire, commander. *To beſpeak, to get made.*

☞ Faire tant, faire enſorte que. *To labour, to endeavour.*

☞ Faire violence à quelqu'un. *To offer violence to one, to fall violently upon him.*

☞ Il admira l'audace de la téméraire *Hobart*, d'oſer lui faire une tracaſſerie de cette nature. *He admired the audaciouſneſs of wild Mrs.* Hobart, *who dared to put ſuch a trick upon him.*

☞ Je lui fis mille excuſes, de l'avoir fait attendre ſi long-tems. *I asked him a thouſand pardons, for making him wait ſo long.*

Je lui fis mille remercimens. *I tanked him a thouſand times.*

☞ Lui faire bon *ou* mauvais viſage. *To receive one kindly,* or *unkindly.*

FAIRE, ſe faire, *verb. recip.* ſe former. *To improve one's ſelf,* or *to improve.*

☞ Se faire des amis. *To get friends.*

Les conquérans, en pouſſant leurs conquêtes, & en ſubjuguant leurs ennemis, s'en font toujours de nouveaux. *Conquerors, by puſhing on their conqueſts, and ſubduing their enemies, always bring freſh ones upon themſelves.*

☞ Se faire, devenir. *To turn* or *become.*

Se faire Moine, *ou* Religieux. *To turn Monk, to go into a Monaſtery.*

Il ſe fait tard, il ſe fait nuit. *It grows late, it grows toward night.*

☞ Se faire à quelque choſe, s'y accoutumer. *To uſe* or *inure one's ſelf to a thing.*

Se faire à la patience parmi les maux. *To learn patience amongſt calamities.*

☞ Se faire (s'attirer) des affaires. *To bring one's ſelf into trouble,* or *into a premunire.*

Se faire voir, ſe montrer. *To ſhew one's ſelf.*

Se faire ſentir, V. Sentir.

☞ Se faire les cheveux. *To get one's hair cut.*

☞ Se faire les ongles. *To pare one's nails.*

☞ Se faire fort d'une choſe. *To preſume upon a thing, to take it upon one's ſelf.*

☞ S'en faire accroire. *To be conceited, to have a good opinion of one's ſelf.*

☞ Il ſe peut faire, cela eſt poſſible. *It is poſſible, it may be.*

Se peut-il faire ? *Is it poſſible ?*

☞ Cela ſe faiſoit autrefois. *That was done, that was in uſe of old* or *formerly.*

☞ Il l'aſſura que s'il faiſoit diligence, il ſe feroit une révolution en ſa faveur. *He aſſured him that if he made haſte, there would be a revolution in his favour.*

Faire, *verb. neut. imperſ.* *To be.*

Il fait chaud. *It is hot.*

Il fait froid. *It is cold.*

Il fait dangereux de ſe jouer à ſon maître. *It is dangerous playing the fool with one's maſter.*

Il y fait cher vivre. *It is dear living there.*

Faiſable, *adj.* (qui n'eſt pas impoſſible.) *Feaſible, that may be done.*

☞ Faiſable, licite. *Lawful.*

FAISAN, *ou* PHAISAN, *ſ. m.* (oiſeau aſſez connu.) *Pheaſant, the cock-pheaſant.*

FAISANDE, *ou* Feſanne, *ſ. f.* (la femelle du faiſan.) *The hen-pheaſant.*

Faiſandé, ée, *adj. Kept till it gets a hogoo.*

FAISANDEAU, *ſ. m.* (jeune faiſan.) *A young pheaſant, a pheaſant-powt.*

FAISANDER la viande, *verb. act.* (la laiſſer mortifier pour lui faire prendre un goût de faiſan *ou* de venaiſon.) *To mortify meat, to keep meat till it gets a hogoo,* or *taſte of veniſon.*

FAISANDER, ſe faiſander, *verb. recip.* *To get a hogoo,* or *taſte of veniſon.*

FAISANDERIE, *ſ. f.* (lieu où l'on éleve des faiſans.) *A pheaſant walk.*

Faiſant. *'Tis a participle of* Faire.

FAISCEAU *ou* faiſſeau, *ſ. m.* (trouſſeau.) *Bundle.*

FAISEUR, *ſ. m.* Faiſeuſe, *ſ. f.* (ouvrier, celui qui fait quelque ouvrage.) *A maker.*

☞ Faiſeur de livres, méchant Auteur. *A ſcribler,* or *paultry Author.*

P. Les grands diſeurs ne ſont pas les grands faiſeurs. *P. Great talkers are not always the great doers.*

FAIT, te, *adj. Done, made,* &c. V. *the verb* Faire.

Auſſi-tôt dit, auſſi-tôt fait. *No ſooner ſaid but done.*

☞ C'eſt un homme fait, il eſt dans un âge mûr. *He is a man*, or *a full grown man.*

C'eſt une fille faite, c'eſt-à-dire déja grande. *She is a great girl.*

☞ Tenez cela pour fait, vous pouvez compter là-deſſus. *You may depend upon that.*

Cela vaut fait. *That's as good as done.*

☞ On n'auroit jamais fait (*ou* achevé) ſi l'on vouloit raconter toutes ſes fredaines. *It would be an endleſs task to relate all his pranks.*

☞ C'eſt le pere tout fait, il reſſemble parfaitement à ſon pere. *He is the picture of his father, he is as like his father as if he had been ſpit out of his mouth.*

Un homme bien fait, un bel homme. *A comely, handſome*, or *well-made man.*

Un homme bien fait, bien formé, bien tourné. *A genteel* or *accompliſhed man.*

Une demoiſelle bien faite, *ou* belle. *A handſome lady.*

Fait à plaiſir, fait à peindre. *Extraordinary handſome.*

☞ J'ai la tête mal faite, elle me fait mal. *My head akes.*

*† Avoir la tête mal faite, être fou, extravagant. *To be crack-brained.*

☞ Je ſuis tout mal fait, je me porte mal. *I am quite out of order.*

P. Rome n'a pas été fait tout en un jour. *P.* Rome *was not build in one day.*

☞ Je ſuis fait à cela. *I am uſed to it.*

☞ Je ſuis ainſi fait, c'eſt mon humeur. *I am of that temper, that's my humour.*

☞ Un prix fait. *A ſet rate* or *price.*

☞ De compte fait. *Upon computation.*

☞ Comme vous voilà fait! que vous avez mauvais viſage! *How ill you look!*

☞ Comme vous voilà fait, que vous êtes mal vêtu? *What a pickle you are in?*

☞ C'en eſt fait, l'affaire eſt concluë *ou* terminée. *'Tis done.*

☞ C'eſt fait de moi, je ſuis perdu. *I am gone, i am undone, my buſineſs is done.*

C'en eſt fait, il n'y a plus de reméde. *'Tis done, there's no remedy, the thing is paſt recovery.*

☞ Il vient d'expirer, c'en eſt fait. *He juſt now gave up the ghoſt, he is gone.*

FAIT, *ſ. f.* (action, choſe faite.) *Fact, act, deed, action.*

Prendre quelqu'un ſur le fait, *ou* en flagrant délit. *To take one in the fact*, or *in the deed.*

☞ Mettre *ou* poſer en fait, (avancer une poſition qu'on ſoutient être véritable.) *To take for granted.*

☞ Fait, exploit militaire. *Feat, exploit, atchievement.*

☞ Fait, cas, affaire, queſtion. *Fact*, or *matter of fact, concern, caſe, matter, buſineſs, point.*

Être au fait de quelque choſe, de quelque affaire. *To be fully apprized* or *informed of a thing, to be maſter of it.*

Mettre quelqu'un au fait de quelque choſe. *To apprize one of a thing, to give him a true notion of it, to let him into it.*

Vous voilà maintenant au fait. *Now you have it.*

☞ Prendre fait & cauſe pour quelqu'un *ou* faire ſon propre fait des intérêts de quelqu'un, prendre ſon parti, ſa défenſe. *To take one's part, to eſpouſe his quarrel* or *intereſt.*

☞ Être ſûr de ſon fait. *To go upon ſure grounds*, *† *to be cock-ſure.*

☞ Voie de fait, voie de violence & contraire à la juſtice. *Violent, forcible, and unlawful means.*

☞ Cet homme ſera bien votre fait, il vous ſera propre & convenable. *That man will fit you very well.*

Cette charge ſeroit bien votre fait. *That place would do very well for you.*

☞ La poëſie eſt ſon vrai fait, *ou* ſon élément. *Poetry is his element.*

☞ Il leur donna à chacun leur fait, *ou* leur part. *He gave every one his ſhare.*

☞ J'ai beſoin de mon fait, *ou* de ce qui m'appartient. *I want my own.*

*† Donner le fait à quelqu'un, lui donner ſon fait, ſe venger de lui par quelque diſcours *ou* par quelque violence. *To give one his own, to pay him off.*

☞ Il nia les faits qu'on lui imputoit, il nia l'accuſation. *He denied the charge* or *fact.*

☞ En fait (en matiere) de littérature. *In point of learning.*

Cette regle eſt encore plus véritable en fait de politique. *This rule holds ſtill more ſtrongly in politicks.*

☞ Par le ſeul fait. *Ipſo facto.*

Tout à fait, *adv.* (entiérement.) *Altogether, wholly, totally, entirely.*

De fait & de fait, *adv.* (de vrai, véritablement, effectivement.) *Indeed and indeed.*

FAITAGE, *ſ. m.* (la couverture d'un bâtiment & toute la charpente.) *The roof* or *top of a houſe*, or *the roof-timber.*

☞ Faitage, piéce de bois qui fait le haut de la charpente d'un bâtiment. *The ridge-piece of timber.*

☞ Faitage, ais de plomb creux qu'on met ſur le faîte des maiſons. *The ridge-lead that covers the ridge-piece of timber.*

FAITARDISE, *ſ. f.* (pareſſe, accompagnée de lâcheté.) *Idleneſs, ſluggiſhneſs, ſloth.*

FAITE, *ſ. m.* (le comble d'un édifice.) *The top* or *ridge of a houſe.*

☞ Faîte, ſommet d'une choſe élevée. *Top, height.*

* Le faîte des honneurs, de la gloire. *The height* or *pinacle of honours and glory.*

FAITIERE, *ſ. f.* (ſorte de tuile courbe.) *A ridge-tile, a gutter-tile.*

FAIX, *ſ. m.* (fardeau, au propre & au figuré.) *Weight, burden.*

FALAISE, *ſ. f.* (bord de la mer fort haut & eſcarpé.) *A ſteep ſhore, hills by the ſea-ſide.*

FALAISER, *verb. neut. Ex.* La mer falaiſe, (*ou* ſe vient rompre contre une falaiſe.) *The ſea breaks upon the coaſt.*

FALBALA, bande d'étoffe pliſſée & froncée, que les femmes mettent à leurs jupes, & à d'autres piéces de leur ajuſtement. *Furbelow.*

Mettre des falbalas à une écharpe. *To furbelow a ſcarf.*

Tablier qui a des falbalas. *A furbelowed apron.*

☞ Falbala volant. *A flounce.*

Jupe à falbala volant. *A flounced petticoat.*

FALLACE, *ſ. f.* (terme de Logique, qualité d'un argument qui induit à erreur.) *Fallacy.*

‡ Fallacieuſement, *adv. Fallaciouſly.*

‡ Fallacieux, euſe, *adj.* (trompeur.) *Fallacious.*

FALOIR, *verb. impers.* (être de beſoin, de néceſſité, de devoir, de bienſéance, d'obligation.) *'Tis a verb impersonal, only uſed in theſe tenſes*, viz.

Il faut, il faloit, il falut, il a fallu, il faudra, il faudroit, qu'il faille, qu'il fallût, il auroit fallu.

Il faut, *Ex.* Il faut que je le faſſe. *I muſt do it.*

Il faut que tu le faſſe. *Thou muſt do it*, &c.

Il faut faire cela. *That muſt be done.*

Il faut mourir une fois. *We muſt die once.*

Il me faut mourir. *I muſt die.*

Il nous faut marcher. *We muſt march*, &c.

Il faut de l'argent. *Money muſt be had.*

Il me faut de l'argent. *I muſt have money.*

☞ Il ne faut que cela, cela ſuffit pour me rendre heureux. *That thing alone may make me happy*, or *is ſufficient to make me happy.*

Vous faites ce qu'il faut. *You do what's fitting.*

☞ Vous faites plus qu'il ne faut. *You do more than enough, you over-do.*

☞ Vous liſez plus qu'il ne faut. *You read too much.*

☞ Il a le tempérament qu'il faut pour engendrer. *He is of a right temper to get children.*

☞ Je l'ai roſſé comme il faut. *I banged him ſoundly.*

☞ C'eſt un faire le faut, (*ou* une néceſſité abſolue.) *That's a forced put, there's an abſolute neceſſity for it.*

☞ Combien vous faut-il, *ou* que vous faut-il pour cela? combien en demandez-vous? *What muſt you have*, or *what do you ask for that.*

☞ Si faut-il qu'il s'explique là-deſſus. *Whatever the matter may be, he muſt ſpeak plain about it.*

As for the other tenſes, mind theſe following phraſes.

Il faloit y aller. *You ſhould have gone, it was convenient*, or *fitting for you to go thither.*

Il faloit être venu plutôt. *You ſhould have come ſooner.*

Ne faloit-il pas que je le ſçuſſe auparavant? *Should i not have known it before hand?*

J'ai cru qu'il me faloit répondre. *I thought i ought to anſwer*, or *that it was my duty to anſwer.*

Il falut y aller, il falut que j'y allaſſe. *I was fain to go thither.*

Il m'a fallu tout dire. *I was fain* or *forced to tell all.*

Il ne m'en fallut pas davantage pour me confirmer dans mes ſoupçons. *This was ſufficient to confirm my ſuſpicions.*

Il faudra le faire. *You muſt do it.*

Il faudroit donc l'en avertir. *You ſhould then let him know of it.*

Il auroit fallu s'y prendre ainſi. *You ſhould have gone that way to work.* V. Faillir.

FALOT, *ſ. m.* (grande lanterne que l'on porte d'ordinaire au bout d'un bâton.) *Light, a creſſet light.*

FALOT †, te, *adj.* (impertinent, ridicule, plaiſant, drôle.) *Ridiculous, pleaſant, merry, comical.*

FALOT, *ſ. m. A jack-pudding*, or *a jack-an-apes.*

FALOTIER, *ſ. m.* (celui qui allume les falots au Louvre.) *The light-man, he that ſets up the light at the King's Court.*

FALOURDE, *ſ. f.* (gros fagot.) *A great faggot, a faggot of round ſticks.*

FALOUSE, *ſ. f.* (plante.) *Harts-fodder.*

FALSIFICATEUR, *ſ. m.* (celui qui falſifie.) *Falſifier.*

FALSIFICATION, *ſ. f.* (action de falſifier.)

A falſifying, falſification, counterfeiting, or forging.

☞ Falſification, choſe falſifiée. *Counterfeit, forgery.*

Falſifié, ée, *adj. Falſified, forged,* or *counterfeited,* &c.

FALSIFIER, *verb. act.* (contrefaire à deſſein de tromper.) *To falſify, forge,* or *counterfeit.*

☞ Falſifier, (frelater) le vin. *To adulterate* or *ſophiſticate wine.*

☞ Falſifier, altérer par un mauvais mêlange. *To imbaſe* or *adulterate.*

Falſifier la monnoie, l'altérer. *To imbaſe the coin.*

☞ Falſifier la monnoie, la contrefaire. *To counterfeit the King's coin.*

FALU, V. Faloir & faillir.

FAME, *ſ. f.* (terme de Pratique, réputation.) *Fame, reputation.*

FAMELIQUE, *adj.* (travaillé d'une faim extraordinaire.) *Hungry, hunger-ſtarved.*

* Viſage famelique. *A ſtarved countenance.*

* Table famelique. *A table to ſtarve at.*

FAMEUX, ſe, *adj.* (renommé, célebre, inſigne.) *Famous, renowned, celebrated.*

Familiariſé, ée, *adj. Familiarized, grown familiar.*

FAMILIARISER, ſe familiariſer, *verb. rec.* (ſe rendre familier.) *To familiarize one's ſelf, to make one's ſelf familiar, to grow familiar, to contract a familiarity with.*

FAMILIARITÉ, *ſ. f.* (privauté, maniere de converſer familiere.) *Familiarity, familiar way of converſe, intimacy.*

☞ Prendre un peu trop de familiarité, être trop familier. *To make one's ſelf too familiar.*

FAMILIER, iere, *adj.* (qui vit & qui converſe librement & ſans façon avec quelqu'un.) *Familiar, intimate, free.*

Diſcours familier. *Familiar diſcourſe.*

Stile familier, naturel & aiſé. *A familiar, free,* or *eaſy ſtile.*

☞ Familier, (qui eſt devenu facile par une longue habitude.) *Familiar, eaſy.*

☞ Eſprit familier, eſprit qu'on prétend qui s'adonne à demeurer auprès d'un homme & à le ſervir. *A familiar, a familiar ſpirit.*

☞ Familier, ordinaire. *Familiar, uſual.*

FAMILIER, re, *ſ. f.* (qui en uſe d'une façon trop libre avec ceux qui ſont au deſſus de lui.) *Familiar.*

Familierement, *adv.* (avec familiarité.) *Familiarly, freely.*

FAMILLE, *ſ. f.* (tous ceux qui vivent dans une maiſon ſous un même ciel.) *Family, houſhold.*

Affaires de famille. *Family* or *domeſtick concerns.*

Chef de famille. *A houſe-keeper.*

☞ Famille, tous ceux d'un même ſang. *Family, kindred.*

☞ Famille, race, maiſon. *Family, houſe ſtock.*

FAMINE, *ſ. f.* (*from* faim, diſette publique de ce qui eſt néceſſaire à la nourriture.) *Famine, dearth, ſcarcity.*

FAN, *ſ. m.* (le petit d'une biche *ou* d'un chevreuil.) *A fawn* or *calf* of a deer.

FANAL, *ſ. m.* (lanterne dont ſe ſervent les vaiſſeaux dans la navigation.) *The lanthorn* or *light of a ſhip.*

Faire fanal. *To carry the lanthorn* or *light.*

☞ Fanal, feu que l'on allume ſur des tours à l'entrée des ports *ou* le long des côtes. *A light, a watch-light.*

Tour où il y a un fanal, un phare. *A light-houſe.*

Fanatique, *adj.* (viſionaire, extravagant en matiere de religion.) *Fanatick.*

FANATIQUE, *ſ. m. & f. A fanatick, a religious coxcomb.*

Fané, ée, *adj.* V. Faner.

FANER, *verb. act.* (tourner & retourner l'herbe d'un pré fauché pour la faire ſécher.) *To make hay.*

☞ Faner, flétrir. *To dry up, to cauſe to fade away, wither* or *decay.*

FANER, ſe faner, *verb. recip.* (ſe flétrir, au propre & au figuré.) *To fade away, to wither* or *decay.*

FANEUR, *ſ. m.* Faneuſe, *ſ. f. A hay-maker.*

FANFAN, *ſ. m. & f.* (terme mignard pour dire enfant.) *Child, dear child,* or * *honey.*

FANFARE, *ſ. f.* (air de trompette en ſigne de réjouiſſance.) *A flourish of a trumpet.*

* † Fanfare, oſtentation, vaine parade. *Oſtentation, vain ſhew,* or *parade.*

Faire fanfare d'une choſe. *To make an oſtentation, vain ſhew,* or *parade of a thing.*

FANFARON, ne, *adv.* (qui veut paſſer pour brave & qui ne l'eſt pas, *ou* qui ſe vante trop en quelque choſe que ce ſoit.) *Swaggering, boaſting, vain-glorious, bragging.*

FANFARON, *ſ. m.* (faux brave.) *A braggadochio, a ſwaggerer* or *ſwaggering fellow, bully* or *hectoring blade.*

☞ Fanfaron, qui ſe vante trop. *A great boaſter, a pretender* or *cracker to great matters.*

FANFARONADE *ou* Fanfaronnerie, *ſ. f.* (rodomontade, vanterie en paroles.) *Swaggering, oſtentation, rodomontado, bragging, boaſting.*

FANFERLUCHE †, *ſ. f.* (ornement vain *ou* de peu de valeur.) *Riff-raff, a mean ſet-off.*

FANGE, *ſ. f.* (boue, bourbe.) *Dirt, mud, mire.*

Fangeux, euſe, *adj.* (boueux.) *Dirty, muddy, miry.*

FANION, *ſ. m.* (étendart de chaque brigade des bagages d'une armée.) *A Kind of banner.*

FANON, *ſ. m.* (peau qui pend ſous la gorge d'un bœuf, d'une vache.) *Dew-lap,* of an ox, cow, *&c.*

☞ Fanon, barbe de baleine. *The beard* or *whiskers of a whale.*

☞ Fanon, toupet de poil qui vient au derriere du boulet de quelques chevaux. *Fet-lock.*

☞ Les fanons d'une mitre, les deux pendants de la mitre d'un Évêque. *The pendants of a Biſhop's mitre.*

☞ Fanon, manipule, ornement ſacerdotal que les Prêtres mettent ſur le bras gauche en officiant. *Fannel* or *maniple.*

FANTAISIE, *ſ. f.* (faculté imaginative; en ce ſens il n'eſt uſité qu'au dogmatique.) *Fantaſy, fancy, imagination.*

☞ Fantaiſie, eſprit, penſée, idée. *Fancy, mind, thoughts.*

☞ Fantaiſie, humeur, envie, deſir. *Fancy, mind, humour, deſire.*

☞ Fantaiſie, opinion, ſentiment, goût. *Fancy, opinion.*

☞ Fantaiſie, caprice, boutade, bizarrerie. *Fancy, maggot, frolick, caprice, crochet, whim, whimſey.*

FANTASIER, D, ſe fantaſier, *verb. recip.* (s'imaginer.) *To fancy, to imagine.*

Fantaſque, *adj.* (bizarre, capricieux.) *Fantaſtical, humourſome, capricious, whimſh, whimſical, odd.*

FANTASQUE, *ſ. m.* une fantaſque, *ſ. f. An humourſome* or *fantaſtical man* or *woman,* &c.

Fantaſquement, *adv. Fantaſtically, capriciouſly, whimſically, oddly.*

FANTASSIN, *ſ. m.* (ſoldat à pied.) *A foot ſoldier.*

FANTASTIQUE, *adj.* (viſionaire, chimérique.) *Fantaſtical, chimerical, idle.*

FANTÔME, *ſ. m.* (ſpectre.) *A phantom* or *fantom, viſion, ſpirit, ghoſt, ſpright.*

☞ Fantôme, chimere qu'on ſe forme dans l'eſprit. *Chimera, fancy.*

Ces bruits, répandus ſur le *Quiétiſme François*, n'étoient que les ſtratagêmes de certains hommes politiques, qui préſentent quelquefois des fantômes aux Princes, afin de ſe rendre néceſſaires pour les combattre. *Theſe reflections caſt on* French Quietiſm, *were only the ſtratagems of certain politicians who ſometimes raiſe bug-bears before Princes, to make themſelves neceſſary towards encountering them.*

* † C'eſt un vrai fantôme, il eſt maigre, défait & défiguré. *He looks like a ghoſt.*

* Il n'eſt que le fantôme, (*ou* l'apparence) d'un Roi. *He his but the ſhadow of a King.*

☞ Fantômes, images, eſpéces qui reſtent dans l'imagination. *Images* of ſenſible things.

FAON, V. Fan.

FAONNER, *verb. neut.* (mettre bas, en parlant des biches & des chevreuils.) *To fawn* or *calve.*

FAQUIN, ne, *adj.* (lâche, ſordide, bas, vil.) *Baſe, mean, pitiful, ſordid, ſneaking, vile.*

FAQUIN, *ſ. m.* (homme de néant.) *A ſneaking, pitiful,* or *ſordid fellow, a ſcoundrel.*

Un riche faquin. *A rich miſer, a penny-father.*

☞ Faquin, figure d'un homme de bois contre laquelle on court avec une lance pour s'exercer. *A wooden head* or *ſtatue to run atilt.*

La courſe au faquin. *The running at the head.*

FAQUINE, *ſ. f.* (femme vile *ou* de néant.) *A ſneaking, pitiful, ſordid woman.*

FARCE, *ſ. f.* (comédie bouffonne.) *A farce, a droll.*

☞ Farce, mélange de diverſes viandes *ou* herbes. *Force-meat, any ſtuffing* in meat.

FARCER, *verb. neut.* (plaiſanter, bouffonner.) *To play the fool, to droll, to jeſt.*

FARCEUR, *ſ. m.* (comédien qui joue à la farce.) *A farce-player.*

☞ Farceur, bouffon. *A buffoon, a fool, a droll, a merry-andrew.*

FARCI, ie, *adj.* (*from* farcir.) *Crammed, ſtuffed,* &c.

FARCIN, *ſ. m.* (ſorte de gale qui vient aux chevaux.) *Farcy, a horſe diſeaſe.*

Farcineux, ſe, *adj.* (qui a le farcin.) *That has got the farcy.*

FARCIR, *verb. act.* (remplir de farce.) *To ſtuff* or *cram.*

Farcir une poularde. *To ſtuff a pullet.*

* Farcir un livre de Grec & de Latin. *To ſtuff* or *cram a book with Greek and Latin.*

FARCIR, ſe farcir, *verb. recip. ou* farcir l'eſtomac de viandes. *To ſtuff one's guts, to cram* or *fill one's ſelf with meat.*

FARD, *ſ. m.* (compoſition pour embellir le teint.) *Paint.*

* Fard, faux ornement, en maniere d'éloquence. *The figures* or *flourishes of rhetorick.*

* Fard, déguiſement, feinte, diſſimulation. *Diſguiſe, pretence, diſſimulation.*

Fardé, ée, *adj. Painted*, &c. V. Farder.

FARDEAU, *ſ. m.* (faix, charge.) *A burden, load, weight.*

FARDER, *verb. act.* (mettre du fard.) *To paint.*

* Farder ſon diſcours ou ſon langage, uſer de faux ornemens d'éloquence. *To flourish one's diſcourſe, to uſe flourishes.*

☞ Farder les marchandiſes, leur donner un faux luſtre. *To trim up commodities, to put a gloſs upon them.*

FARDER, ſe farder, *verb. recip. To paint.*

FARE, *ſ. m.* (tour ſur le bord de la mer où l'on met un fanal pour éclairer les vaiſſeaux.) *Fare, watch-tower* or *light-houſe.*

Le fare de *Meſſine. The fare of* Meſſina, *in* Sicily.

FARFADET, *ſ. m.* (eſprit folet.) *A familiar ſpirit* or *hob-goblin.*

* Farfadet, homme frivole. *A ſilly, trifling fellow.*

Farfouillé, ée, *adj. Fumbled, fumbled about.*

FARFOUILLER, *verb. act.* (fouiller confuſément.) *To fumble*, or *fumble about, to poke, to grope.*

FARIBOLES †, *ſ. f.* (choſes frivoles & vaines.) *An idle diſcourſe, trifles, trifling ſtuff, a tale of a tub.*

FARINE, *ſ. f.* (grain moulu réduit en poudre.) *Meal.*

Fleur de farine. *Flour.*

☞ Folle farine. *Mill-duſt.*

FARINER, *verb. act.* (jetter de la farine ſur du poiſſon, *&c.*) *To flour.*

Farineux, euſe, *adj.* (blanc de farine.) *White with meal.*

Il eſt farineux comme un meunier. *He is white all over like a miller.*

☞ Dartre farineuſe. *A white tetter.*

FAROUCHE, *adj.* (ſauvage, qui n'eſt point apprivoiſé.) *Wild, fierce, ſavage.*

* Farouche, rude, peu traitable. *Fierce, auſtere, ſevere, unſociable, intractable.*

FASCE, *ſ. f.* (terme de blaſon.) *Feſs, in heraldry.*

Faſcé, ée, *adj.* (terme de blaſon.) *Feſſy.*

FASCHER, V. Fâcher, *and its derivatives accordingly.*

FASCINATION, *ſ. f.* (enſorcellement.) *Faſcination, bewitching.*

FASCINE, *ſ. f.* (fagot de branchages dont on ſe ſert à la guerre.) *Faſcin, bavin.*

FASCINE, *ſ. f.* (fagot de menu branchage.) *Faſcine.*

Faſciné, ée, *adj. Faſcinated, bewitched.*

FASCINER, *verb. act.* (enſorceler.) *To faſcinate, to bewitch.*

FASÉOLE, *ſ. f.* (féve de haricot, ſorte de légume.) *Kidney-bean* or *french-bean.*

FASTE, *ſ. m.* (vaine oſtentation, ou parade.) *Pageantry, oſtentation, vain-ſhew, pomp.*

☞ Faſte, orgueil, vanité. *Stateline ſs, pride, vain-glory.*

FASTES, *ſ. m. plur.* (calendrier des Romains.) *The kalendar* of the ancient Romans.

FASTIDIEUX, euſe, *adj.* (ennuyeux dans ſes diſcours ou dans ſes manieres.) *Nauſeous, tedious.*

Faſtueuſement, *adv. Stately, proudly.*

FASTUEUX, ſe, *adj.* (plein de faſte.) *Proud, ſtately, vain-glorious.*

FAT, *adj. m.* (impertinent, ſans jugement.) *Silly, foolish, foppish, impertinent.*

FAT, *ſ. m. A coxcomb, a ſilly fop.*

FATAL, le, *adj.* (qui doit arriver néceſſairement.) *Fatal* or *fated, ordered* or *appointed by fate.*

☞ Fatal, malheureux. *Fatal, unlucky, unhappy.*

Fatalement, *adv.* (par une deſtinée inévitable.) *Fatally, by order of deſtiny.*

☞ Fatalement, malheureuſement. *Fatally, unhappily.*

FATALITÉ, *ſ. f.* (deſtinée inévitable.) *Fatality, fate, deſtiny.*

☞ Fatalité, malheur. *Fatality, misfortune, miſchance, judgment.*

C'eſt une fatalité pour ceux qui ſont élevés aux grands emplois de ne penſer jamais au tems où ils n'ont pas été, & où ils pourront n'être plus dans les charges. *'Tis a judgment upon men in great ſtations, that they can never think of the time when they have been*, or *may be out of them.*

Fatidique, *adj.* (terme de poëſie, qui prédit l'avenir.) *Fatidical, foretelling.*

Fatigant, ante, *adj.* (qui donne de la fatigue ou de l'ennui.) *Fatiguing, tireſome, toilſome, troubleſome.*

FATIGUE, *ſ. f.* (travail pénible.) *Fatigue, toil, hardſhip.*

☞ Fatigue des ſoldats. *Hard duty.*

☞ Un homme de fatigue, ou robuſte. *A hardy man.*

☞ Un chapeau de fatigue. *A hat fit for ſervice.*

☞ Fatigue, laſſitude. *Fatigue, wearineſs*, or *being tired.*

Fatigué, ée, *adj. Tired, wearied, fatigued*, &c.

FATIGUER, *verb. act.* (donner de la fatigue ou de la peine.) *To tire, weary*, or *fatigue, to haraſs.*

☞ Fatiguer les ſoldats. *To put ſoldiers to hard duty.*

* Fatiguer, importuner. *To tire, teaze, trouble*, or *importune.*

Fatiguer, *verb. neut.* (ſe donner de la peine.) *To take pains, to work hard, to be laborious.*

FATRAS, *ſ. m.* (choſes frivoles & inutiles.) *Rubbiſh, trifles, trash, paltry ſtuff, things inſignificant.*

FATRASSER †, *verb. neut.* (s'amuſer à des bagatelles.) *To trifle.*

FATRASSEUR †, *ſ. m.* (qui s'amuſe à des bagatelles.) *A trifler, a whiffling fellow.*

FATUITÉ, *ſ. f.* (impertinence, ſottiſe.) *Foolishneſs, foppery, fillineſs, impertinence, ſimplicity.*

FAU, *ſ. m.* (hêtre, ſorte d'arbre.) *A beech-tree.*

FAUCET, V. Fauſſet.

FAUCHAGE, *ſ. m.* (action de faucher.) *Mowing.*

FAUCHE, *ſ. f.* (action de faucher.) *Mowing.*

Fauché, ée, *adj. Mowed.*

FAUCHER, *verb. act.* (couper avec la faux.) *To mow*, to cut down with a ſcythe.

FAUCHET, *ſ. m.* (eſpéce de rateau.) *A rake.*

FAUCHEUR, *ſ. m.* (ouvrier qui fauche.) *Mower.*

☞ Faucheur, eſpéce d'araignée. *A ſpinner*, an inſect.

FAUCHON, *ſ. m.* (épée courte dont on ſe ſervoit autrefois.) *Falcheon* or *falchion.*

FAUCILLE, *ſ. f.* (inſtrument dont on ſe ſert pour ſcier les bleds.) *A ſickle.*

FAUCON, *ſ. m.* (oiſeau de proie, le plus noble des oiſeaux de leurre.) *A hawk, a falcon.*

☞ Faucon, piéce d'artillerie. *Faucon*, a piece of ordnance.

FAUCONNEAU, *ſ. m.* (petite piéce d'artillerie.) *Fauconet, a great gun about ſix foot and a half long.*

FAUCONNERIE, *ſ. f.* (art de dreſſer les oiſeaux de proie, ou la chaſſe avec l'oiſeau de proie.) *Hawking, falconry.*

☞ Fauconnerie, lieu où ſont les oiſeaux de proie. *The place where hawks are kept.*

FAUCONNIER, *ſ. m.* (celui qui dreſſe & gouverne les oiſeaux de proie.) *A falconer.*

FAUCONNIERE, *ſ. f.* (gibeciere de fauconnier.) *A hawking-bag.*

FAUDRA & Faudroit, V. Faloir & Faillir.

FAVEUR, *ſ. f.* (grace, bienfait.) *Favour, kindneſs, benefit, good office, courteſy.*

☞ Faveur, bonnes graces. *Favour, benevolence.*

☞ Faveur, crédit, pouvoir auprès du Prince, *&c. Favour, credit, intereſt.*

☞ En ma faveur, à ma conſidération. *In my behalf, for my ſake, upon my account.*

☞ Faveur, préſent d'une dame. *A lady's favour*, or *a ſmall preſent.*

Les dernieres faveurs, la jouiſſance d'une maîtreſſe. *The laſt favours* or *enjoyment of a miſtreſs.*

☞ Le procès a été jugé en ma faveur, j'ai gagné mon procès. *The cauſe went on my ſide.*

☞ Il a teſté en faveur du cadet. *He has left his eſtate to his younger ſon.*

☞ Lettres de faveur, ou de recommandation. *Recommendatory letters*, or *letters of recommendation.*

Avoir la faveur du peuple. *To be in favour with the people, to have the people on one's ſide, to be the people's darling*, or *favourite.*

☞ A la faveur, par le moyen, par l'aide. *By the favour, means*, or *help.*

Favorable, *adj.* (propice, avantageux.) *Favourable, propitious, gracious, kind.*

☞ Une bleſſure favorable, ou legere. *A favourable, a light wound.*

☞ Le ciel vous ſoit favorable. *Heaven befriend* or *proſper you.*

Favorablement, *adv.* (d'une maniere favorable.) *Favourably, graciouſly, kindly, lovingly.*

FAVORI, te, *adj.* (qui plaît plus que toute autre choſe de même genre.) *Favourite, darling, dearly-beloved.*

FAVORI, *ſ. m.* Favorite, *ſ. f.* (celui ou celle qui tient le premier rang dans les bonnes graces d'un Prince, d'une Princeſſe.) *A favourite, a minion.*

Favoriſé, ée, *adj. Favoured, countenanced, backed, helped, aſſiſted, befriended.*

FAVORISER, *verb. act.* (traiter favorablement, appuyer de ſon crédit.) *To favour, countenance, help, back, aſſiſt*, or *befriend.*

FAVORITE, V. Favori, Favorite.

FAUSSAIRE, *ſ. m.* (*from* faux, celui qui fait une fauſſeté.) *A forger of writings.*

FAUSSE. *The feminine of* faux.

Fauſſé, ée, *adj.* (*from* fauſſer.) *Bent*, &c. V. Fauſſer.

Fauſſement, *adv.* (contre la vérité.) *Falſly, falſe, wrongfully.*

FAUSSER, *verb. act.* (violer ſa foi, ſa parole, ſon ſerment.) *To break, violate*, or *go from one's word, oath*, &c.

☞ Fauſſer compagnie, ſe dérober d'une compagnie. *To flinch, to turn flincher.*

☞ Fauſſer, faire plier une épée, une clef. *To bend a ſword* or *key.*

FAUSSER, ſe fauſſer, *verb. recip.* (plier.) *To bend.*

FAUSSET, *ſ. m.* (petite broche pour mettre

à un tonneau qu'on a percé.) *A faucet*, for a hogshead.

☞ Fauſſet, faux deſſus, en muſique. *A ſaint treble in muſick.*

FAUSSETÉ, *ſ. f.* (menſonge, impoſture.) *Falſhood, untruth, lye, tale, impoſture, cheat.*

Fauſſeté, écrit, *ou* acte faux. *Forgery.*

FAUT, V. Faloir & faillir.

FAUTE, *ſ. f.* (manquement contre le devoir, *ou* contre les régles.) *Fault.*

☞ Faute, erreur. *Fault, error, miſtake.*

☞ Faute, imperfection à quelque ouvrage. *Fault, defect.*

☞ Faute, manque, diſette. *Want, need, penury.*

☞ Sans faute, ſans faillir. *Without fail.*

Faute, *adv.* (*ou* par faute.) *For want.*

FAUTEUIL, *ſ. m.* (grande chaiſe à bras.) *A great chair, an elbow* or *arm-chair, a chair of ſtate.*

FAUTEUR, *ſ. m.* (qui favoriſe, qui appuie.) *A favourer* or *fautor, a cheriſher, maintainer*, or *abettor.*

FAUTIF, ive, *adj.* (ſujet à manquer *ou* plein de fautes.) *Faulty.*

FAUTRICE, *ſ. f.* (*from* fauteur.) *A ſhe favourer*, &c.

FAUVE, *adj.* (qui tire ſur le roux.) *Fallow.*

Bêtes fauves *ou* fauve, *ſ. m.* (collectif, cerfs, daims, biches & chevreuils.) *Deer.*

FAUVET, *ſ. m.* (mâle de la fauvette.) *The cock linget*, a bird.

FAUVETTE, *ſ. f.* (ſorte d'oiſeau.) *Linget*, a ſort of bird.

FAUX, fauſſe, *adj.* (qui n'eſt pas véritable.) *Falſe, not true, untrue.*

☞ Faux acte, acte alteré *ou* ſuppoſé. *A falſe, forged, counterfeited*, or *falſify'd deed* or *writing.*

☞ Faux coin, fauſſe monnoie. *Falſe coin* or *money, bad money, counterfeit coin.*

☞ Faux, feint, contrefait. *Falſe, feigned, counterfeit, ſham.*

La fauſſe négociation que je projettois avec la Cour. *The ſham negotiation i intended with the Court.*

☞ Faux-frais. *Idle expences.*

☞ Faux, infidéle. *Falſe, treacherous, unfaithful.*

☞ Faux, méchant, malin. *Falſe, miſchievous, malicious.*

☞ Faux, qui n'eſt pas tel qu'il doit être. *Falſe.*

Fauſſe pointe, fauſſe raillerie. *Dull jeſt.*

☞ Un faux galant. *An awkward beau.*

☞ Un faux pas. *A falſe ſtep.*

Faire un faux pas, en marchant. *To make a falſe ſtep, to miſs one's footing.*

* Faire un faux pas, faire une faute dans ſa conduite. *To make a falſe ſtep, to be out, to ſlip.*

☞ Faux-fuyant, ſubterfuge. *A ſhift, evaſion*, or *ſubterfuge.*

☞ Faux, diſcordant. *Falſe, jarring, diſagreeing.*

☞ Faux-fourreau de piſtolet. *A piſtol-caſe.*

☞ Un faux brave. *A falſe brave, a bully, a hectoring blade.*

☞ Faux-monnoyeur, fauſſe monnoyeuſe. *A falſe coiner.*

☞ Faux-germe, V. Germe.

☞ Faux-ſaunier, qui trafique de ſel défendu. *An unlicenſed ſalt-merchant, one that trades in ſalt without authority.*

* Faire faux-bond à ſon honneur. *To diſhonour one's ſelf.*

* Faux-brillant, penſée ſubtile qui n'a point de ſolidité.) *Tinſel.*

Cheval faux, qui galope faux. *A horſe that does not gallop true.*

☞ Fauſſes-manches. *Falſe ſleeves, ſhams*, or *cover-ſluts.*

☞ Fauſſe-porte. *A back-door.*

☞ Fauſſe-braie. *Falſe bray.*

☞ Fauſſe-couche. *A miſcarriage.*

FAUX, *ſ. m.* (choſe fauſſe, fauſſeté.) *Falſhood.*

Faux, *adv. Falſe.*

Raiſonner faux. *To reaſon falſe.*

☞ S'inſcrire en faux contre quelqu'un, ſoutenir qu'une piéce qu'il a produite eſt fauſſe. *To prove a thing falſe againſt one.*

☞ Le faux, *or rather* le milieu du corps. *The waiſt* or *middle.*

A faux, *adv.* (injuſtement.) *Falſly, undeſervedly, wrongfully.*

Imprimé à faux. *Falſe printed.*

FAUX, *ſ. f.* (inſtrument à couper l'herbe des prés, les avoines, *&c.*) *Scythe.*

FAUXBOURG, *ſ. m.* (maiſons hors des portes d'une Ville.) *Suburb.*

Faux-filé, *adj. Baſted.*

FAUX-FILER, *verb. act.* (terme de tailleur.) *To baſte.*

FAYANCE, *ſ. f.* (fine poterie.) *Dutch-ware*, or *delft-ware.*

FAYANCIER, *ſ. m.* (celui qui fait la fayance.) *A* dutch-ware *or* delft-ware *potter.*

FAYANCIER, re ☞, (celui, *ou* celle qui vend la fayance, la porcelaine.) *A china-man* or *china-woman*, one that keeps a *china-ſhop.*

F E

FÉAL, *adj.* (terme de chancelier.) *Truſty.*

FÉAL, *plur.* Féaux, *ſ. m.* (ſujet.) *Liege, vaſſal, ſubject.*

FÉBRICITANT, ante, *adj.* (qui a la fiévre.) *That has the ague upon him* or *her, troubled with an ague.*

FÉBRIFUGE, *adj.* & *ſ. m.* (reméde contre la fiévre.) *Febrifuge, an ague powder.*

FÉCAL, ale, *adj. Ex.* Matiére fécale (les gros excrémens de l'homme.) *Man's excrements, a fir-reverence, a turd.*

FÉCES, *ſ. f.* (terme de chymie, marc, lie.) *Feculency, dregs.*

FÉCOND, de, *adv.* (fertile, abondant.) *Fertile, fruitful, copious.*

☞ Fécond, qui produit beaucoup par voie de génération. *Teeming.*

FÉCONDITÉ, *ſ. f.* (fertilité.) *Fertility, fecundity, fruitfulneſs, copiouſneſs.*

☞ Fécondité des femelles des animaux. *Teemingneſs.*

FÉE, *ſ. f.* (Nymphe enchantereſſe.) *A fairy.*

FÉÉ †, ée, *adj. Inchanted.*

FÉER †, *verb. act.* (enchanter.) *To inchant.*

FÉERIE, *ſ. f.* (pays des Fées.) *Fairyland.*

FEINDRE, *verb. act.* (ſimuler, faire ſemblant.) *To feign* or *diſſemble, to pretend, to make as if, to counterfeit.*

☞ Feindre, inventer, controuver. *To feign* or *make fictions, to deviſe, to contrive, to forge.*

Feindre, *verb. neut.* (faire difficulté, héſiter à faire quelque choſe.) *To ſtand* or *ſtick, to ſcruple.*

☞ Feindre, être un peu boiteux. *To go lame.*

Feint, te, *adj. Feigned, counterfeited*, &c.

☞ Feint, diſſimulé. *Diſſembling.*

FEINTE, *ſ. f.* (diſſimulation, déguiſement.) *Diſſimulation, diſſembling, diſguiſe, feint.*

Uſer de feinte. *To uſe diſſimulation, to diſſemble.*

Elle fait feinte de l'aimer. *She pretends love to him.*

☞ Feinte, terme d'eſcrime. *A feint* in fencing.

☞ Feinte, terme de muſique, demiton *ou* diéſe. *A flat* or *diæſis* in muſick.

FEINTISE †, *ſ. f.* (feinte.) *Diſſembling.*

Félé, ée, *adj. Cracks.*

FÊLER, *verb. act.* (fendre un vaſe, un criſtal, *&c.*) *To crack.*

FELICITATION, *ſ. f.* (action de féliciter.) *Congratulation, wiſhing joy.*

FÉLICITÉ, *ſ. f.* (bonheur, béatitude.) *Felicity, happineſs, bleſſedneſs.*

FÉLICITER, *verb. act.* (ſe réjouir avec quelqu'un du bonheur qui lui eſt arrivé.) *To congratulate* or *wiſh joy.*

FÉLON ‡, ne, *adj.* (rebelle, traître, qui fait quelque choſe contre la foi qu'il doit à ſon Seigneur.) *Felonious, rebellious.*

FÉLONIE, *ſ. f.* (rebellion de Vaſſal contre le Seigneur.) *Felony, rebellion.*

FÉLOUQUE, *ſ. f.* (petit vaiſſeau de bas bord.) *Felucka*, a ſort of ſmall veſſel much uſed upon the *Mediterranean.*

FÊLURE, *ſ. f.* (*from* fêler.) *A crack.*

FEMELLE, *ſ. f.* (animal deſtiné pour ſe joindre avec le mâle.) *A female.*

Femelle, *adj.* (en parlant des oiſeaux.) *Hen.*

Un moineau femelle. *A hen-ſparrow.*

Féminin, ne, *adj.* (qui appartient à la femme.) *Feminine, belonging to the woman.*

☞ Féminin, qui tient de la femme. *Womaniſh, woman-like*, or *effeminate.*

Féminiſé, ée, *adj. Made feminine, made of the feminine gender.*

FÉMINISER, *verb. act.* (faire du genre féminin.) *To make feminine, to make of the feminine gender.*

FEMME, *ſ. f.* (la femelle de l'homme.) *Woman.*

☞ Femme, celle qui eſt, *ou* qui a été mariée.) *Woman.*

☞ Femme, par rapport au mari. *Wife.*

☞ Une ſage-femme. *A midwife.*

☞ Femme *ou* femme de chambre. *Woman* or *waiting woman.*

☞ Femme de charge. *A houſe-keeper.*

FEMMELETTE, *ſ. f.* (femme de peu de ſens.) *A filly woman, a huſſy, a light huſſy.*

FENAISON, *ſ. f.* (ſaiſon où l'on coupe les foins.) *Mowing-time, hay-harveſt, hay-making-time.*

FENDANT, *ſ. m.* (coup donné du tranchant.) *A cutting blow.*

† Fendant, fanfaron. *A huff, bully, hector*, or *hectoring blade.*

Faire le fendant. *To huff* or *hector.*

FENDERIE, *ſ. f.* (art de fendre le fer, *ou* le lieu où on le fend.) *Finery.*

FENDEUR, *ſ. m.* (qui fend.) *A cleaver.*

* † Un fendeur de naſeaux, un fanfaron. *A braggadochio, a bully, a hectoring blade.*

FENDRE, *verb. act.* (couper, diviſer en long *ou* autrement.) *To cleave, ſlit, ſplit*, or *cut.*

☞ Fendre le ventre de quelqu'un. *To rip open one's belly.*

☞ Fendre, *ou* fêler une cloche. *To crack a bell*

☞ Fendre, paſſer, aller au travers. *To break, get*, or *go through.*

Il géle à pierre fendre, il géle bien fort. *It freezes very hard.*

* Fendre la tête, en parlant d'un grand bruit. *To break one's head.*

☞ L'orage

☞ L'ardeur du ſoleil fait fendre le tronc de l'arbre. *The parching heat of the ſun cauſes the trunk of the tree to chop.*

* Fendre, *verb. neut. Ex.* La tête me fend, j'ai un violent mal de tête. *My head is ready to ſplit in two, i have a violent head-ake.*

* Le cœur me fend de douleur. *My heart is ready to break for grief.*

FENDRE, ſe fendre, *verb. recip.* (devenir diviſé.) *To cleave, to break aſunder, to ſplit, to ſlit.*

☞ Se fendre, en parlant d'une muraille. *To crack.*

☞ Se fendre, s'entr'ouvrir. *To chop, to gape, to chink.*

Fendu, ue, *adj. Cleft, ſlit,* &c. *according to the verb.*

☞ Des yeux bien fendus. *Large, well-cut eyes.*

☞ Homme bien fendu, (qui eſt de taille à bien embraſſer un cheval.) *A long-legg'd man.*

☞ Qui a la bouche *ou* la gueule fendue juſqu'aux oreilles, *ou* qui eſt bien fendu de gueule. *Wide-mouthed, ſparrow-mouthed.*

FENETRAGE, *ſ. m.* (les fenêtres d'une maiſon.) *The windows.*

FENÊTRE, *ſ. f.* (ouverture dans une muraille pour donner du jour.) *A window* or *caſement.*

* Il faut paſſer par-là *ou* par la fenêtre, (il faut le faire abſolument.) *There's no other way to come off.*

FENIL, *ſ. m.* (lieu où l'on ſerre les foins à la campagne.) *Hay-loft.*

FENOUIL, *ou* fenoû, *ſ. m.* (plante aromatique.) *Fennel*, a ſweet-ſmelling herb.

☞ Fenouil, graine de fenouil. *Fennel-ſeed.*

FENTE, *ſ. f.* (*from* fendre, ouverture en long.) *Slit, chop, cleft*, or *riſt.*

☞ Fente d'une porte. *The chink of a door.*

☞ La fente d'une muraille. *The crack* or *chink of a wall.*

☞ Fente d'une chemiſe. *The boſom of a ſhirt.*

FÉODAL, ale, *adj.* (qui concerne le fief.) *Feodal* or *feudal, belonging to the fee.*

Féodalement, *adv. Ex.* Saiſir féodalement. *To ſeize for the lord of the manor.*

FER, *ſ. m.* (eſpéce de métal.) *Iron*, a ſort of metal.

Barre de fer. *A iron bar.*

Fer fondu. *Melted iron.*

Rouille de fer. *Ruſt of iron.*

P. Il faut battre le fer pendant qu'il eſt chaud. P. *Beat the iron whilſt 'tis hot.*

* Corps de fer, fort & robuſte. *A body of iron, a ſtrong robuſt body.*

* Une tête de fer. *A ſtrong head-piece.*

* Un ſiécle de fer. *An iron-age.*

* Fer, (arme de fer, comme épée, poignard.) *Sword, dagger.*

* Le fer & le feu. *Fire and ſword.*

* Se battre à fer moulu, *ou* tout de bon. *To fight in good earneſt.*

* Manier le fer, ſuivre la paſſion des armes. *To wear the ſword.*

* Battre le fer, faire des armes. *To fence, to tilt.*

* Il y a long-tems qu'il bat le fer, (*ou* qu'il s'exerce à cela.) *He has been a long time at it.*

☞ Fer, ancre de galere. *A galley-anchor.*

☞ Fer d'une lance *ou* d'une fléche. *The head of a ſpear* or *arrow.*

Fer d'une pique. *The head of a pike.*

☞ Fer à paſſer le linge. *A ſmooting-iron.*

☞ Fer de lacet *ou* d'aiguillette. *The tag of a lace* or *point.*

☞ Fer d'une cane. *The ferrel of a cane.*

☞ Fer de cheval, *ou* ſimplement, fer. *A horſe-ſhoe.*

Un fer d'argent. *A ſilver horſe-ſhoe.*

*† Cela ne vaut pas les quatre fers d'un chien, (cela ne vaut rien.) *That's not worth three skips of a louſe.*

*† Jetter les quatre fers en l'air, mourir. *To kick up the heels, to dye.*

☞ Fer à cheval, (eſpéce de fortification.) *A horſe-ſhoe, a piece of fortification.*

☞ Fer blanc. *Tin*, or *white iron tinned over.*

☞ Fers, (au pluriel, chaînes, menottes.) *Chains, irons*, or *iron-chains, fetters.*

* Fers, chaînes, eſclavage. *Irons, chains, ſlavery.*

*† Mettre les fers au feu, commencer à agir tout de bon dans une affaire. *To fall ſtoutly to work.*

FERANDINE, *ſ. f.* (ſorte d'étoffe.) *Ferandine.*

FERANDINIER, *ſ. m.* (ouvrier qui fait de la férandine.) *A ferandine-maker.*

FERIE, *ſ. f.* (terme d'Egliſe; on nomme ainſi dans le Breviaire les jours qui ſont entre le Dimanche & le Samedi.) *A day of the week betwixt Sunday and Saturday.*

FERIR, *verb. act.* frapper, il ne ſe dit qu'en cette phraſe, ſans coup férir, (ſans combattre.) *Without ſtriking a blow.*

FERLER, *verb. act.* (terme de marine.) *To furl. Ex.* Ferler les voiles, les plier, les mettre en fagot. *To furl the ſails.*

FERMAGE, *ſ. m.* (le prix dont on eſt convenu pour une ferme.) *Rent.*

FERMAIL, *ſ. m.* (terme de blaſon.) *Claſp.*

FERME, *adj.* (qui tient *ou* qui ſe tient fixement, qui ne branle pas.) *Firm, faſt, ſteady.*

Se tenir ferme à cheval. *To ſit firm on horſe-back.*

Ferme, (ſolide & compacte.) *Firm, hard, compact.*

* Ferme, conſtant, inébranlable, invariable. *Firm, ſteady, conſtant, durable, ſure, ſtedfaſt, unſhaken, ſettled.*

* Ferme, réſolu. *Reſolute.*

* Parole ferme. *Strong voice.*

* Parler d'un ton ferme. *To talk big.*

☞ Ferme, fort, robuſte. *Strong, luſty.*

* Regard ferme, aſſuré *ou* fixe. *A ſteady* or *fixed look.*

☞ Je vous attendrai de pied ferme, (*ou* ſans bouger d'ici.) *I ſhall wait for you here, i ſhan't ſtir from hence till you come.*

Combattre de pied ferme, *ou* ſans reculer. *To ſtand one's ground, to make a ſtout reſiſtance.*

☞ Terre-ferme, continent. *The firm land* or *continent.*

Ferme, *adv.* (fortement.) *Faſt, hard.*

Tenir une choſe bien ferme. *To hold a thing very faſt.*

Frapper ferme. *To ſtrike* or *knock hard.*

* Faire ferme, tenir bon. *To hold out ſtoutly, to loſe no ground.*

Demeurer ferme. *To ſtand faſt.*

Fort & ferme, vigoureuſement. *Stoutly.*

FERME, *ſ. f.* (bail *ou* louage.) *A letting to farm, a letting of a leaſe.*

Bailler à ferme. *To let to farm, to leaſe*, or *let a leaſe.*

Prendre à ferme. *To farm, to take to farm*, or *to take a leaſe.*

Bail à ferme. *Leaſe.*

☞ Ferme, métairie, héritage en roture que l'on donne à ferme. *A farm.*

FERMÉ, ée, *Ex.* (*from* fermer.) *Shut*, or *shut up*, &c. *according to the verb.*

☞ Un banc fermé, dans une Egliſe. *A pew.*

FERMEMENT, *adv.* (*from* ferme, avec force, avec vigueur.) *Firmly, ſteadily, ſtoutly.*

FERMEMENT *, conſtamment, invariablement. *Firmly, reſolutely, conſtantly, ſtedfaſtly.*

FERMENT, *ſ. m.* (terme dogmatique.) *Ferment.*

FERMENTATION, *ſ. f. A fermenting* or *fermentation.*

Fermenté, ée, *adj. Fermented.*

FERMENTER, *verb. act.* (terme dogmatique, agiter & diviſer les parties les plus groſſieres d'un corps & leur faire occuper plus d'eſpace.) *To ferment.*

FERMER, *verb. act.* (clorre ce qui eſt ouvert.) *To ſhut*, or *ſhut up.*

Fermer la porte ſur quelqu'un, la fermer après qu'il eſt entré *ou* ſorti. *To ſhut the door upon one.*

☞ Fermer la porte à quelqu'un, l'empêcher d'entrer. *To ſhut one out.*

☞ Fermer la porte au nez de quelqu'un, le repouſſer rudement lorſqu'il veut entrer. *To thruſt one out.*

* Fermer les yeux à quelque choſe, faire ſemblant de ne la pas voir. *Not to take notice of a thing, to wink at it.*

☞ Fermer les ports. *To lay an imbargo upon ſhipping.*

☞ Fermer à la clef. *To lock, to lock up.*

☞ Fermer, boucher un chemin, un trou, &c. *To ſtop a way, a hole,* &c.

☞ Fermer la veine. *To cloſe the vein.*

☞ Fermer, conſolider une plaie. *To cloſe a wound.*

Fermer les yeux. *To cloſe* or *ſhut the eyes.*

☞ Fermer la main *ou* le poing. *To clutch* or *clinch one's fiſt.*

☞ Fermer, plier & cacheter une lettre. *To make and ſeal up a letter.*

* Fermer la bouche à quelqu'un, lui impoſer ſilence. *To ſtop one's mouth, to ſilence him.*

☞ Fermer, entourer de murailles une ville. *To wall a town in.*

☞ Fermer de paliſſades. *To rail in*, or *pale in, to paliſſado.*

☞ Fermer de haies. *To hedge in* or *about.*

Fermer, *verb. neut. To ſhut.*

FERMER, ſe fermer, *verb. recip. To ſhut.*

☞ Se fermer à la clef. *To lock one's ſelf in.*

☞ Se fermer, en parlant d'une plaie. *To cloſe*, or *cloſe up*, both in a neutral ſenſe.

FERMES, *ſ. f.* (piéces de charpenterie, ſur leſquelles poſent les autres piéces qui portent un comble.) *Firms* or *girders.*

FERMETÉ, *ſ. f.* (état de ce qui eſt ferme, qui ne branle pas.) *Firmneſs.*

☞ Fermeté, ſolidité. *Firmneſs, hardneſs.*

* Fermeté, conſtance, réſolution, ſtabilité. *Firmneſs, ſteadineſs, conſtancy, courage, reſolution, ſtedfaſtneſs.*

FERMETURE, *ſ. f.* (ce qui ſert à fermer.) *Ex.* Fermeture d'une boutique, ais qui ſervent à la fermer. *Shop-windows.*

FERMIER, *ſ. m.* (*from* ferme, *ſ.* celui qui prend à ferme.) *A farmer.*

FERMIERE, *ſ. f. A farmer's wife.*

FERMOIR, *ſ. m.* (agraffe pour tenir un livre fermé.) *Claſp.*

☞ Fermoir, ciſeau de menuiſier *ou* de ſculpteur fort tranchant. *Chiſel, a joyner's ſtrait chiſel.*

FEROCE, *adj.* (farouche, cruel; il ſe dit au propre des bêtes, & des hommes au figuré.) *Fierce, wild, ſavage, cruel.*

FEROCITÉ, *ſ. f.* (qualité de ce qui eſt féroce.) *Fierceneſs, fierce nature.*

FERRAILLE, *ſ. f.* (vieux morceaux de fer uſés *ou* rouillés.) *Old iron.*

FERRAILLER, *verb. neut.* (ſe battre au fleuret.) *To fence, to tilt.*

☞ Ferrailler, ne porter que ſur les lames en ſe battant à l'épée. *To tilt.*

FERRAILLEUR, *ſ. m.* (bréteur.) *A tilter, a fighting fellow, a bully.*

Ferrant, *adj. m. Ex.* Maréchal ferrant. *A farrier.*

Ferré, ée, *adj. Shod*, &c. V. Ferrer.

☞ Eau ferrée, dans laquelle on a éteint un fer rouge. *Chalybeate water.*

* Stile ferré, *ou* qui a de la dureté. *Hard ſtile.*

* Chemin ferré, dont le fond eſt ferme & pierreux. *A firm ſtony way.*

☞ Ferré à glace. *Froſt-nailed.*

* † Il eſt ferré à glace là-deſſus, il ſait cela à fond. *He is ſtrong enough there.*

☞ Un cabinet ferré d'argent. *A cabinet done with ſilver-work about it.*

* † Un mangeur *ou* avaleur de charrettes ferrées, (un fanfaron qui fait le brave.) *A bully, a braggadochio, a hector* or *hectoring blade, a huff, a ſwaggerer.*

FERREMENT, *ſ. m.* (outil de fer.) *A tool* or *inſtrument of iron.*

FERRER, *verb. act.* (garnir de fer.) *To bind about with iron work.*

☞ Ferrer un cheval. *To ſhoe a horſe.*

☞ Ferrer un lacet *ou* une aiguillette. *To tag a lace* or *point.*

☞ Ferrer une baguette, une canne. *To tip a rod* or *cane.*

Les ferrer d'argent. *To tip them with ſilver.*

* † Ferrer la mule, (acheter une choſe pour quelqu'un, & la lui faire payer plus qu'elle ne coûte.) *To cheat one*, to make him pay dearer for a thing that he charged us to buy, than the thing coſt us.

FERRET, *ſ. m.* (fer d'aiguillette.) *Tag.*

FERRETIER, *ſ. m.* (marteau de maréchal.) *A farrier's hammer.*

FERREUR, *ſ. m. Ex.* Ferreur d'aiguillettes. *A tagger of laces.*

FERRIERE, *ſ. f.* (ſac de maréchal.) *A farrier's pouch.*

FERRONIER, *ſ. m.* (marchand d'ouvrages de fer *ou* de cuivre.) *An ironmonger.*

FERRURE, *ſ. f.* (garniture de fer.) *Iron-work.*

☞ Ferrure, fers de cheval. *The ſhoeing of a horſe.*

FERS, V. Fer.

FERTILE, *adj.* (abondant, fécond, au propre & au figuré.) *Fertile, fruitful, plentiful.*

* Un ſiécle fertile en grands hommes. *An age abounding with*, or *full of great men.*

Fertilement, *adv.* (abondamment.) *Fruitfully, abundantly, plentifully.*

Fertiliſé, ée, *Fertilized, made fertile, fruitful*, or *plentiful.*

FERTILISER, *verb. act.* (rendre fertile.) *To fertilize, to make fertile, fruitful*, or *plentiful.*

FERTILITÉ, *ſ. f.* (qualité de ce qui eſt fertile, au propre & au figuré.) *Fertility, fruitfulneſs, plenty, plentifulneſs.*

FERU, ue, *adj.* (*from* férir; on ne s'en ſert que pour ſignifier amoureux.) *Smitten.*

Il en eſt féru. *He is ſmitten*, or *in love with her.*

Fervemment, *adv.* (avec ferveur.) *Fervently, ardently, with zeal.*

Fervent, ente, *adj.* (qui a de la ferveur.) *Fervent, full of fervour* or *zeal.*

FERVEUR, *ſ. f.* (ardeur, zéle.) *Fervency, fervour, great zeal.*

FÉRULE, *ſ. f.* (avec quoi on châtie les écoliers.) *Ferula, palmer, hand-clapper.*

* Être ſous la férule, (*ou* ſous la correction de quelqu'un.) *To be under one's correction.*

FESSE, *ſ. f.* (partie charnue du derriere de l'homme & de quelques animaux.) *Buttock, breech.*

* † Vous n'y allez que d'une feſſe, en parlant d'un homme qui agit mollement & négligemment.) *You go ſlackly to it, you hang an arſe, you do things but by halves.*

* † Un feſſe-cayer. *A writing* or *ſcribling drudge.*

* † Un feſſe-cul. *A whip-arſe.*

* † Un feſſe-breviaire. *A prieſt that mumbles over his breviary.*

* † Un feſſe-mathieu, un avare fieffé. *A miſer* or *peny-father.*

Feſſé, ée, *adj. Whipt.*

FESSER, *verb. act.* (fouetter.) *To whip.*

* † Feſſer le cayer, écrire vîte. *To whip over a writing.*

FESSEUR, *ſ. m. A whipſter.*

FESSIER, *ſ. m.* (groſſes feſſes.) *Breech.*

Feſſu, ue, *adj.* (qui a de groſſes feſſes.) *That has good buttocks.*

FESTE, V. Fête.

FESTIN, *ſ. m.* (banquet.) *Feaſt, banquet, entertainment.*

FESTINER †, *verb. act.* (faire feſtin.) *To feaſt* or *entertain.*

FESTON, *ſ. m.* (ornement d'Architecture.) *A feſtoon*, an ornament in Architecture.

FESTU, V. Fêtu.

FETARDISE, V. Faitardiſe.

FÊTE, *ſ. f.* (jour de Fête.) *Holy-day, feaſt*, or *feſtival-day.*

☞ Fête, réjouiſſance publique *ou* particuliere. *A feaſt, merry-making, entertainment.*

P. Il n'eſt pas toujours fête. P. *Every day is not ſunday.*

P. Aux bonnes fêtes les bons coups. P. *The better day the better deed.*

☞ La fête des Morts. *All Souls day.*

☞ La Fête-Dieu. *Corpus Chriſti-Day.*

☞ La petite Fête-Dieu. *The octaves of Corpus Chriſti-day.*

☞ Les fêtes du Palais. *Days wherein no cauſes are heard, vacation-time.*

* Troubler la fête, *ou* le plaiſir de quelque aſſemblée. *To ſpoil the ſport.*

Un trouble-fête, un importun. *A trouble-feaſt, a troubleſom gueſt.*

* Faire fête à quelqu'un, lui faire un bon accueil. *To make one welcome, to make him kindly welcome* (or *give him a kind entertainment.*

* Se faire de fête, s'entremettre de quelque affaire, & vouloir s'y rendre néceſſaire, ſans y être appellé. *To make one's ſelf neceſſary, to be a buſy-body, an intermeddler*, or *an officious coxcomb.*

Fêté, *adj. Kept holy.*

FÊTER, *verb. act.* (chommer une fête.) *To keep holy.*

FÊTOYER, *verb. act.* (bien traiter quelqu'un, lui faire bonne chere.) *To feaſt, to entertain.*

FETU, *ſ. m.* (brin de paille.) *Feſcue, a ſtraw, a mote.*

☞ Fêtu, (terme de bourreau de *Paris*, la barre avec quoi il roue les criminels.) *The iron-bar wherewith the hang-man breaks one's limbs upon the wheel.*

* † Je n'en donnerois pas un fêtu. * † *I would not give a ruſt* or *pin for it.*

☞ Tirer au court fêtu, (*ou* à la courte paille.) *To draw cuts.*

FETUS, *ſ. m.* (embrion.) *Fetus* or *embryo.*

FEU, *ſ. m.* (celui des quatre élémens qui eſt chaud & ſec.) *Fire.*

☞ Condamner au feu, *ou* à être brûlé. *To condemn to be burnt.*

Feux de joie. *Bonfires.*

Feu d'artifice. *Firework.*

P. J'en mettrois la main au feu. *I would lay my life upon it.*

* Brûler un homme à petit feu, le faire languir. *To make one linger* or *pine away.*

* Jetter de l'huile au feu, aigrir des eſprits qui ne le ſont déja que trop. * *To throw oil into the fire*, * *to blow the coals.*

* Feu, chaleur, ardeur, inflammation. *Fire, burning, heat, inflammation.*

* Le feu, la paſſion de l'amour. *The fire* or *the flames of love.*

* Feu, brillant, éclat des yeux, des pierreries, *&c. Sparkling* or *brightneſs.*

☞ Feu, en parlant des ſéditions & des mouvemens populaires. *Fire, combuſtion.*

* Feu, vivacité de l'eſprit. *Fire, mettle, briskneſs, livelineſs, life.*

* Feu, emportement de colere. *Fire, paſſion, anger.*

Il prend feu aiſément. *He takes fire preſently, he falls preſently into a paſſion.*

* Un feu de paille. *A ſudden blaze* or *flash.*

☞ Feu, reméde brûlant. *A cauſtick.*

☞ Armes à feu, mouſquets, fuſils, *&c. Fire-arms, guns.*

* Feu, coups des armes à feu. *Fire, ſhort.*

Mettre le feu au canon. *To fire a great gun.*

Faire un grand feu ſur l'ennemi. *To fire briskly upon the enemy.*

☞ Faire faux feu, en parlant d'une arme à feu. *To flash in the pan*, or *miſs fire.*

☞ Le feu du Ciel, la foudre, les éclairs. *Thunder and lightning.*

☞ Feu S. Elme, feu folet, eſpéce de metéore. *Corpo Santo, Saint Helmo, ignis fatuus, will with a whiſp*, or *jack in a lanthorn.*

☞ Feu, cheminée. *Chimney.*

☞ Acheter un beau feu, (chenets, pelles, tenailles & pincettes. *To buy a fine ſet of andirons, thongs, and ſhovel for a chimney.*

☞ Village de cent feux, (*ou* de cent maiſons.) *A village containing one hundred houſes.*

☞ Donner le feu à un cheval. *To canterize a horſe.*

☞ Donner le feu à un bâtiment, terme de marine. *To broom a ſhip.*

☞ Mettre des feux, (*ou* des falots) ſur les vaiſſeaux. *To hang the lights out.*

* Les feux de la nuit, (les aſtres.) *The ſtars.*

Jetter ſon feu, V. Jetter.

Feu, ue, *adj.* (défunt.) *Deceaſed, late.*

Mon feu pere. *My deceaſed father.*

Le feu Roi. *The late King.*

FEUDATAIRE, *ſ. m.* (celui qui poſſéde

un grand fief.) *Feudatary.*

FEVE, *ſ. f.* (ſorte de légume.) *Bean.*

Féves de haricot. *French-beans.*

☞ Féves de caffé. *Coffee-berries.*

* † Trouver la féve au gâteau, deviner, rencontrer. *To hit the nail on the head*, or *the bird on the eye.*

FEVEROLE, *ſ. f.* (petite féve.) *A little round bean.*

FEUILLAGE, *ſ. m.* (toutes les feuilles d'un arbre, branches couvertes de feuilles.) *Leaves* or *leaved-branches.*

☞ Feuillage, (en tapiſſerie, en ſculpture, en architecture.) *Foliage* or *branched work.*

FEUILLANS, *ſ. m.* (ſorte de Religieux, mendians de l'Ordre de *S. Bernard.*) *An Order of begging Friars of the Order of* S. Bernard.

FEUILLANTINE, *ſ. f.* (eſpéce de pâtiſſerie.) *A ſort of paſtry-work made of puff-paſte.*

☞ Feuillantines, Religieuſes de la réforme de *S. Bernard. The nuns of the Order of* S. Bernard.

FEUILLE, *ſ. f.* (d'arbre, de plante, *ou* de fleur.) *Leaf.*

Feuille d'or *ou* d'argent. *A leaf of gold* or *ſilver.*

Feuille d'un paravant. *A leaf of a skreen.*

* Trembler comme la feuille. *To ſhake like an aſpin leaf.*

☞ Feuille de papier. *A ſheet of paper.*

☞ Ayant été nommé à l'Évêché de *Poitiers*, il fut rayé de deſſus la feuille avant que la nomination fût rendue publique. *Having been nominated to the Biſhoprick of Poitiers, he was ſtruck off the liſt before the nomination was made publick.*

☞ Feuille, (minute, plumitif, *ou* mémoire d'un Secretaire d'État *ou* des guerres, d'un Tréſorier, *&c.*) *Minute.*

Mettre ſur la feuille. *To minute*, or *to minute down.*

La feuille du premier Miniſtre eſt fort chargée de poſtulans pour cet emploi. *A great many perſons who put in for that office, are minuted down by the prime Miniſter.*

Feuille imprimée. *A printed ſheet.*

☞ Feuille, (qu'on met ſous une pierre pour en relever l'éclat.) *Foil.*

☞ Feuille, bout du manche de la cuiller *ou* de la fourchette. *The top of the handle of a ſpoon.*

☞ Feuille d'un Maître-d'hôtel. *A ſtewards bill.*

☞ Vin de deux *ou* trois feuilles, (*ou* années.) *Wine two* or *three years old.*

☞ Feuille volante. *A looſe ſheet, a pamphlet.*

☞ Feuilles, ornement d'Architecture. *Foliage.*

FEUILLÉE, *ſ. f.* (couvert fait de branches d'arbres.) *A green arbour.*

FEUILLE-MORTE, *ſ. f.* (eſpéce de couleur.) *Fillemot*, the colour of a dead leaf.

FEUILLET, *ſ. m.* (mortié d'une feuille d'un livre.) *A leaf of a book.*

FEUILLETAGE, *ſ. m.* (pâte feuilletée.) *Puff-paſte.*

FEUILLETTE, *ſ. f.* (meſure contenant demi-muid de vin, *ou ſeulement* une chopine.) *A meaſure of wine containing half a hogſhead*, or *only a pint* English.

Feuilleté, ée, *adj.* (lu.) *Turned over, read, peruſed.*

☞ Pâte bien feuilletée. *Good puff-paſte.*

FEUILLETER, *verb. act.* (tourner les feuilles d'un livre, le lire, l'examiner.) *To turn over, to read* or *peruſe.*

☞ Feuilleter la pâte, l'accommoder enſorte qu'elle ſe léve par feuilles. *To make puff-paſte.*

Feuillu, ue, *adj.* (qui a beaucoup de feuilles.) *Leafy, full of leaves.*

FÉVRIER, *ſ. m.* (un des mois de l'année.) *February.*

FEUTRE, *ſ. m.* (étoffe foulée & liée enſemble avec de la laine ſans filure.) *Felt.*

† Feutre, méchant chapeau mal fait. *A ſcurvy hat.*

Feutré, ée, *adj. Stuffed with felt.*

FEUTRER, *verb. act.* (garnir de feutre.) *To ſtuff with felt.*

Feux. *'Tis the plural of* feu.

F I

FI, *interj.* (de mépris, de dégoût, *&c.*) *Fy, fy upon, out upon it.*

FIACRE, *ſ. m.* (caroſſe de louage.) *A hackney-coach.*

FIAMETTE, *adj. f.* couleur fiamette, qui tire ſur le rouge. *A reddiſh colour.*

FIANÇAILLES, *ſ. f. écriv.* fiançailles, promeſſes de mariage en préſence d'un Prêtre.) *A betrothing.*

Fiancé, ée, *adj. Betrothed, promiſed*, or *made ſure.*

FIANCÉ, *ſ. m. He that is betrothed to a woman*, or *the bridegroom.*

FIANCÉE, *ſ. f. She that is betrothed to a man*, or *the bride.*

FIANCER, *verb. act.* (promettre mariage en préſence d'un Prêtre.) *To betroth, to make ſure, to promiſe in marriage.*

FIANTE, V. Fiente.

FIBRE, *ſ. m.* (filet, filament.) *Fibre, filament*, or *ſtring.*

Fibreux, ſe, *adj. Fibrous.*

Fibré, *&c.* une plante fibrée. *A fibrous plant.*

FIC, *ſ. m.* (excroiſſance de chair qui vient aux pieds des chevaux.) *Fig, a horſe diſeaſe.*

FICELLE, *ſ. f.* (petite corde.) *Pack-thread.*

Ficellé, ée, *adj.* (lié avec de la ficelle.) *Bound* or *tied with pack-thread.*

FICHE, *ſ. f. Ex.* Fiche à gond, morceau de fer ſervant à la penture des portes, des fenêtres, *&c.*) *A hook for a hinge.*

☞ Fiche, morceau d'ivoire pour marquer les parties au trictrac.) *A fiſh.*

Fiché, ée, *adj. Pitched, drove*, or *thruſt in, ſtuck.*

FICHER, *verb. act.* (faire entrer par la pointe.) *To pitch, to drive* or *thruſt in, to ſtick.*

FICHOIR, *ſ. m.* (petit bâton de bois fendu pour faire tenir les eſtampes & autres choſes qu'on étale.) *A ſlit ſtick to hang ballads and pictures on.*

FICHU †, ue, *adj.* (ridicule, malfait, impertinent.) *Sorry, pitiful, ſilly.*

† Fichument, *adv. Sorrily, pitifully, poorly.*

FICTION, *ſ. f.* (invention fabuleuſe.) *Fiction, invention.*

☞ Fiction, menſonge, diſſimulation, impoſture. *Fiction, lye, ſtory, device, cheat.*

FIDÉI-COMMIS, *ſ. m.* (terme de droit.) *A ſcoffement of truſt.*

FIDÉI-COMMISSAIRE, *ſ. m. A ſeoffee of truſt.*

FIDÉLITÉ, *ſ. f.* (loyauté, foi.) *Fidelity, faithfulneſs, loyalty, honeſty, integrity.*

☞ Fidélité, vérité, exactitude, ſincérité. *Faithfulneſs, truth, exactneſs, ſincerity.*

Le crédit conſiſte à attirer de l'argent par l'appât d'un interêt, & par la fidélité à payer le capital à l'échéance. *Credit conſiſts in bringing in money by the allurement of an intereſt, and by punctuality of paying the capital when the time is expired.*

FIDELLE, *adj.* (loyal, qui garde la foi.) *Faithful, loyal, truſty, true, honeſt.*

☞ Fidelle, conforme à la vérité. *Faithful, true, ſincere.*

☞ Fidelle, (qui eſt dans la vraie religion.) *Faithful.*

Les fidelles, *ſubſt. The faithful, the believers, God's elect.*

Fidellement, *adv.* (avec fidélité.) *Faithfully, loyally, honeſtly.*

☞ Fidellement, conformément à la vérité.) *Faithfully, truly.*

☞ Je le trouvai fidellement dans l'endroit où je l'avois poſté. *I found him exactly where i had poſted him.*

FIEF, *ſ. m.* (héritage que le Vaſſal tient du Seigneur dont il reléve, à la charge de foi & hommage, de le ſervir à la guerre & en d'autres occaſions, *ou* avec quelques redevances.) *Fee* or *fief, feodal tenure*, lands and tenements which the Vaſſal holds of his lord by fealty and homage, and for which he owes ſervice, *or* pays rent.

Fief, domaine noble. *Fief, manor.*

Fief dominant, (celui à qui on doit foi & hommage.) *A fief* or *manor belonging to a lord paramount, a fief held in chief, and of which many others hold.*

Fief ſervant, qui reléve d'un autre fief. *A meſne* or *inferior fief*, that holds of another.

Fief en nueſſe, fief de nud à nud, fief de Hautbert, fief en chef, fief ample, fief liege *ou* lige, fief tenu en plein lige, *ou* fief en régale, fief qui releve de la couronne immédiatement. *A fief held directly and without meſne of the crown.*

Fief noble, fief tenu en plein hommage, *ou* en plein lige. *A noble fief* or *manor.*

Les fiefs de l'Empire. *The fiefs* or *fees of the Empire.*

Fief rural & non noble, fief abrégé, *ou* fief reſtraint. *A fief held in ſoccage, a fief abridged, reſtrained, and not noble.*

Hommes de fief. *Freeholders.*

Tenir en fief. *To hold in fee.*

FIÉFÉ, ée, *adj.* qui a quelque vice au ſuprême degré, inſigne.) *Arrant, downright, mere, very.*

Un yvrogne fiéfé. *A meer drunkard.*

Un fripon fiéfé. *An arrant knave.*

Un ſot fiéfé. *A meer ſot.*

Fieffé, ée, *adj. Infeoffed.*

FIEFFER, *verb. act.* (bailler en fief.) *To infeoff.*

FIEL, *ſ. m.* (liqueur jaunâtre & amere qui eſt dans l'animal.) *Gall.*

* Fiel, haine, animoſité. *Spleen, hatred, malice, animoſity, grudge.*

FIENT, *ſ. m. ou* plutôt,

FIENTE, *ſ. f.* (excrément des animaux.) *Dung.*

FIENTER, *verb. neut.* (pouſſer dehors la fiente, en parlant des animaux.) *To dung.*

☞ Fienter, émeutir, en parlant des oiſeaux de proie. *To mute.*

FIER, *verb. act.* (commettre à la fidélité de quelqu'un.) *To truſt one with a thing.*

FIER, ſe fier, *verb. recip.* (s'aſſurer ſur quelqu'un *ou* ſur quelque choſe.) *To truſt to, to rely* or *depend upon.*

Se fier à quelque choſe, la croire. *To believe a thing.*

FIER, *adj.* (hautain, altier, audacieux.)

Proud, haughty, ſtout, high-ſpirited.

☞ Fier, grand, noble. *Stately, noble, lofty.*

☞ Fier, cruel, barbare. *Fierce, cruel, barbarous.*

† Un fier à bras, un bravache. *A bully, a hector, a huff.*

Fierement, *adv.* (audacieuſement.) *Stoutly, boldly.*

☞ Fierement, avec orgueil. *Haughtily, arrogantly, ſaucily, preſumptuouſly.*

FIERTÉ, *ſ. f.* (qualité de celui qui eſt altier.) *Pride, haughtineſs.*

☞ Fierté, grandeur, nobleſſe. *Statelineſs, loftineſs, nobleneſs.*

Un cheval qui a de la fierté, *ou* qui eſt fier. *A proud* or *ſtately horſe.*

☞ Fierté, férocité, cruauté. *Fierceneſs, cruelty.*

FIERTE, *ſ. f.* (châſſe d'un Saint.) *A ſhrine* or *coffin* for relicks.

FIEVRE, *ſ. f.* (ſorte de maladie.) *A feaver*, or *fever*, or *ague.*

Fiévre chaude. *Fever.*

Fiévre intermittente. *An intermitting fever.*

Avoir la fiévre. *To be in a fever*, or *to have an ague.*

Fiévre qui vient par accès. *An ague.*

Fiévre tierce. *The tertian ague.*

Fiévre quarte. *Quartane* or *fourth day ague.*

* Donner la fiévre, faire peur. *To put in a fright.*

P. Tomber de fiévre en chaud mal. P. *To fall out of the frying-pan into the fire.*

* † Avoir une fiévre de veau, trembler quand on eſt ſaoul. *To ſhake after meat.*

R. Le peuple dit avoir les fiévres, pour avoir la fiévre.

Fiévreux, ſe, *adj.* (qui cauſe la fiévre.) *Aguiſh.*

☞ Fiévreux, qui a la fiévre, qui y eſt ſujet. *Feverish, aguiſh.*

FIFRE, *ſ. m.* (ſorte de flûte.) *Fife.*

Fifre, celui qui joue du fifre. *Fifer* or *whiffler.*

FIGE, ée, *adj. Congealed, thickened, coagulated.*

FIGEMENT, *ſ. m. Congealing, thickening, coagulation.*

FIGER, *verb. act.* (congeler, épaiſſir & condenſer par le froid.) *To congeal, coagulate*, or *thicken.*

FIGER, ſe figer, *verb. recip. To congeal, thicken*, or *coagulate.*

☞ La graiſſe fondue ſe fige en peu de tems. *Melted fat is ſoon cold* or *ſettled.*

FIGUE, *ſ. f.* (ſorte de fruit.) *A fig.*

* † Faire la figue à quelqu'un, ſe moquer de lui, le mépriſer, le braver. *To laugh at one, to make a fool of him, to ſcorn him.*

FIGUIER, *ſ. m.* (arbre qui porte les figues.) *A fig-tree.*

FIGULES, V. Eſſêchures.

Figuratif, ive, *adj.* (qui figure, qui repréſente, qui eſt un type.) *Figurative, typical.*

La manne étoit figurative de l'Euchariſtie. *The manna was figurative*, or *a figure of the Euchariſt.*

Figurativement, *adv.* (d'une maniere figurée.) *Figuratively.*

FIGURE, *ſ. f.* (forme extérieure d'une choſe matérielle.) *Figure, ſhape, faſhion*, or *form.*

☞ Figure, repréſentation d'une perſonne *ou* d'une choſe. *Figure, repreſentation.*

☞ Figure de Mathématique *ou* d'Aſtrologie. *A mathematical* or *aſtrological figure.*

☞ Figure, ornement de Rhétorique. *A rhetorical figure* or *flourish.*

* Figure, état bon *ou* mauvais où une perſonne eſt dans le monde. *Figure.*

Il fait une bonne figure, *ou* il fait figure à la Cour. *He makes a good* or *great figure at Court.*

☞ Figure, perſonne. *Perſon, figure*, but this laſt is always taken in an ill ſenſe in *English.*

Avec cette aimable figure, elle étoit toute petillante d'eſprit. *With this agreeable perſon ſhe was full of ſparkling wit.*

☞ C'eſt une plaiſante figure d'homme. *He is an odd kind of man.*

Figuré, ée, *adj. Figured*, &c.

Danſe figurée. *A figured dance.*

☞ Sens figuré, *ou* méthaphorique. *A figurative* or *methaphorical ſenſe.*

FIGURÉ, *ſ. m.* (le ſens figuré.) *A figurative ſenſe.*

Ce ſtile eſt tout dans le figuré. *This ſtile runs all upon metaphors.*

Figurément, *adv.* (par métaphore.) *Figuratively, in a figurative ſenſe.*

FIGURER, *verb. act.* (repréſenter par la peinture, par la ſculpture, &c.) *To figure* or *repreſent.*

☞ Figure, repréſenter par le diſcours. *To expreſs.*

☞ Figurer, tracer des figures ſur quelque étoffe pour l'embellir. *To figure, flower*, or *draw figures upon.*

☞ Figurer, repréſenter comme ſymbole. *To be a figure of.*

FIGURER, ſe figurer, *verb. recip.* (s'imaginer.) *To fancy, to imagine.*

Figurer, *verb. recip.* (avoir de la convenance avec une autre choſe.) *To look well, to match* or *ſuit.*

* Je ne veux pas figurer avec lui. *I won't rank with him.*

FIL, *ſ. m.* (petit brin de chanvre, de lin, de ſoie, &c.) *Thread.*

☞ Le fil de l'eau, le courant. *The ſtream* or *current of the water.*

☞ Fil, tranchant d'un inſtrument qui coupe. *Edge.*

☞ Fil de perles, colier de perles enfilées. *A ſtring of pearls.*

☞ Fil d'archal, fil de fer. *Wire.*

Fil d'argent, fil d'or. *Silver*, or *gold wire.*

* Quitter le fil, *ou* la ſuite de ſon diſcours. *To break off the thread of one's diſcourſe.*

* † Donner du fil à retordre à quelqu'un, lui donner de l'embarras. *To cut out work for one.*

FILAGE, *ſ. m.* (action de filer.) *Spinning.*

FILAMENT, *ſ. m.* (petit fil, fibre.) *Filament, thread, ſtring.*

FILANDIERE, *ſ. f.* (fileuſe.) *Spinſter.*

FILANDRES, *ſ. f.* (filamens de ſang caillé, *ou* vers qui ſont dans le corps d'un oiſeau de fauconnerie.) *Filanders*, a diſeaſe in hawks.

☞ Filandres, petits filets blancs qui volent quelquefois en l'air. *White threads* or *motes flying in the air.*

☞ Filandres, herbes de mer qui s'attachent ſous le vaiſſeau. *Sea-weeds that ſtick under a ſhip, and make her ſail heavy.*

FILASSE, *ſ. f.* (filamens de chanvre, de lin.) *Flax* or *hemp* ready to be ſpun.

FILE, *ſ. f.* (rang *ou* ſuite de choſes.) *Row.*

FILE ☞, (de perſonnes, ſur-tout de ſoldats.) *File*, V. Serre-file.

Filé, ée, *adj. Spun.*

FILER, *verb. act.* (faire du fil.) *To ſpin.*

☞ Filer, de l'or, de l'argent, &c. *To wire-draw* gold, ſilver, &c.

☞ Filer le cable, terme de marine, le lâcher peu à peu. *To veer the cable.*

☞ Filer, en parlant d'un chat qui fait une eſpéce de murmure. *To purr.*

Filer, *verb. neut.* (en parlant de certaines liqueurs.) *To rope.*

☞ Vaiſſeau qui file ſur ſes ancres par la tempête. *A ſhip driven from her anchors by the ſtorm.*

* † Filer doux, ſe comporter avec ſoumiſſion. *To give fair words, to be ſubmiſſive.*

FILER, *verb. neut.* (aller de ſuite l'un après l'autre.) *To file off.*

FILET, *ſ. m.* (fil délié.) *Small thread, ſtring.*

☞ Filet, fibre, filament. *String, fibre, filament, thread.*

☞ Un filet, un peu de vinaigre. *A ſtream*, or *ſome few drops of vinegar.*

☞ Filet, partie charnue qui eſt le long de l'épine du dos de quelques animaux. *Fillet.*

☞ Filet, reglet *ou* liteau, ornement d'architecture. *Fillets* in architecture.

☞ Filet d'or, qu'on met ſur les livres qu'on relie proprement. *A fillet of gold* on a book.

☞ Filet, entre les canelures d'une colomne, &c.) *Ridge.*

☞ Filet d'une vis, partie élevée qui entre dans les écrous. *The thread of a ſcrew.*

☞ Filet, eſpéce de petite bride. *A ſnaffle.*

* † Je n'ai plus qu'un filet de voix, *ou* fort peu de voix. *My voice is almoſt all gone.*

* † Tenir au filet, amuſer, faire attendre. *To keep at a bay, to amuſe, to drill on.*

☞ Filet, *ou* cordon, d'une piéce de monnoie. *The ring of a piece of a coin.*

☞ Filet, un ret. *A net.*

* Un bon coup de filet, *ou* une bonne capture. *A good catch.*

FILEUR, *ſ. m.* (celui qui file les cordes des inſtrumens de muſique.) *A ſtring-maker for muſical-inſtruments.*

☞ Fileur, celui qui tire la ſoie des coucons des vers à ſoie. *He that draws the ſilk out of the ſilk-worms.*

☞ Fileur, d'or, d'argent, &c. *A wire-drawer.*

FILEUSE, *ſ. f.* (celle qui file.) *A ſpinſter.*

☞ Fileuſe, d'or, d'argent, &c.) *A wire-drawer.*

FILIAL, ale, *adj.* (qui appartient au fils.) *Filial.*

Filialement, *adv.* (en fils.) *Like a ſon, filially.*

FILIATION, *ſ. f.* (deſcendance de pere en fils.) *Filiation, deſcent.*

FILIERE, *ſ. f.* (inſtrument pour filer *ou* tirer les métaux.) *A wire-drawing iron.*

☞ Fliere, terme de fauconnerie, créance. *Creyance.*

FILIGRANNE, *ſ. m.* (ouvrage d'orfévrerie travaillé de petits grains *ou* de petits filets.) *Filigreen work.*

FILIPENDULE, *ſ. f.* (herbe.) *Filipendula, dropwort, red ſaxifrage.*

FILLE, *ſ. f.* (perſonne du ſexe féminin par rapport au pere *ou* à la mere.) *Daughter.*

Petite-fille. *Grand-daughter.*

Belle-fille. *Daughter-in-law.*

☞ Fille, celle qui n'eſt point mariée.) *Girl, laſs*, or *maid.*

Filles d'honneur. *Maids of honour.*

Fille de chambre. *Chambre-maid, waiting-woman.*

☞ Fille de joie, une courtiſane. *A woman of pleaſure, a courtezan, a whore.*

FILLETTE, *ſ. f.* (petite fille.) *A little girl, a young* † *laſs* or † *wench.*

FILLEUL, *ſ. m.* (terme qui a relation au parain *ou* à la marraine.) *God-ſon.*

FILLEULE, *ſ. f. A god daughter.*

FILOSELLE, *ſ. f.* (fleuret *ou* groſſe ſoie.) *Ferret-ſilk* or *flurt-ſilk.*

FILOU, *ſ. m.* (celui qui vole dans les rues.) *A thief, cut-purſe*, or *pick-pocket.*

☞ Filou, celui qui trompe dans le jeu ou dans le commerce du monde. *A sharper.*

FILOUTAGE, *ſ. m.* (filouterie.) *Sharping the being a sharper.*

Le Cardinal *Mazarin* porta le filoutage dans le miniſtere. *Cardinal* Mazarin *brought sharping into the miniſtry.*

Filouté, ée, *adj. Cheated, bubbled.*

FILOUTER, *verb. act.* (tromper au jeu.) *To cheat, to bubble.*

☞ Filouter, voler. *To pick one's pocket.*

FILOUTERIE, *ſ. f.* (action de filou.) *Sharping, cheat* or *cheating trick.*

FILS, *ſ. m.* (par rapport au pere *ou* à la mere.) *A ſon, a child.*

Un petit-fils. *A grand-child.*

☞ Fils, garçon. *Son, boy.*

Arriere-petit-fils. *Great grand-child.*

☞ Faire le beau fils. *To ſet up for a beau.*

FILTRATION, *ſ. f.* (action de filtrer.) *Filtration* or *ſtraining.*

FILTRE, *ſ. m.* (terme de chymie, drap *ou* papier gris pour paſſer & clarifier une liqueur.) *Felt* or *brown paper* to ſtrain liquors through.

☞ Filtre, *ou* breuvage amoureux. *A love-potion.*

☞ Filtre, charme. *Charm, allurement.*

Filtré, ée, *adj. Filtrated, ſtrained.*

FILTRER, *verb. act.* (paſſer par le filtre.) *To filtrate, to ſtrain through a felt* or *brown paper.*

FILURE, *ſ. f.* (qualité de ce qui eſt filé.) *Spinning.*

FIN, ne, *adj.* (qui eſt délié, qui n'eſt pas groſſier.) *Fine, thin, not coarſe.*

☞ Fin, excellent en ſon genre. *Fine, pure good.*

☞ Fin, qui n'eſt pas faux, en parlant de l'or, de l'argent, des pierreries. *Fine, right.*

Fin or. *Fine* or *right gold.*

Un diamant fin. *A right diamond.*

* Fin, ſubtil, délicat. *Fine, acute, ingenious.*

* Fin, habile, ruſé. *Sly, cunning, ſubtle, sharp.*

☞ Jouer au plus fin. *To vie cunning, to ſtrive for cunning,* † *to be upon the sharp.*

☞ Vaiſſeau fin de voiles. *A nimble* or *a good ſailer.*

FIN, *ſ. m.* (ruſé.) *Ex.* Faire le fin d'une choſe, en faire le fin, ne vouloir pas découvrir ce qu'on en ſait *ou* ce qu'on en penſe. *To carry it cunningly.*

A quoi bon faire tant le fin? *To what purpoſe all this cunning?*

☞ Le fin d'une affaire, le point déciſif & principal. *The main* or *chief point of a buſineſs.*

Prendre le fin des choſes. *To come to the niceſt point of things.*

☞ C'eſt-là le fin de l'affaire. *That's the cream of the jeſt.*

☞ Tirer le fin du fin, *ou* la quinteſſence d'une affaire. *To extract the quinteſſence of things.*

FIN, *ſ. f.* (terme, ce qui acheve.) *End.*

La fin de l'année. *The end of the year.*

La fin d'un diſcours. *The end* or *concluſion of a diſcourſe.*

☞ La fin de ſa vie lui a été heureuſe. *The latter part of his life proved happy to him.*

☞ Fin, événement. *Event.*

Elle ſe ménageoit ſoigneuſement, à toutes fins, avec la Cour. *She carefully kept meaſures, at all events, with the Court.*

☞ Les quatre fins de l'homme, la mort, le jugement, le paradis & l'enfer. *The four laſt things, death, judgment, heaven and hell.*

☞ Sur la fin de ſes jours il perdit ſon fils unique. *In his old age he laſt his only ſon.*

Prendre fin, finir. *To end.*

☞ Pour fin de toutes parties. *In full of all demands.*

☞ Fin, (but, intention.) *End, ſcope, aim, deſign, intention.*

☞ Fin de non-recevoir, (terme de Pratique, exception.) *Exception*, at Law.

☞ Fin, (la mort.) *End, death.*

Tirer à ſa fin. *To be a dying.*

A la fin, *adv.* (enfin, après bien du temps.) *At laſt, at length.*

En-fin, V. Enfin.

FINAGE, *ſ. m.* (étendue d'une juriſdiction.) *The liberties*, or *extent of a juriſdiction.*

Final, le, *adj. Final.*

Cauſe finale. *Final cauſe.*

Impénitence finale. *Final impenitence.*

Finalement, *adv.* (à la fin, en dernier lieu.) *Finally, at laſt, laſtly.*

FINANCE, *ſ. f.* (ſomme d'argent qui ſe paye aux coffres du Roi, pour la levée d'une charge, *ou* pour quelque droit impoſé.) *Finance, fine, a certain ſum of money paid to the* French *King for the enjoyement of ſome privilege* or *other.*

† Finance, (argent comptant.) *Ready money.*

☞ Lettre de finance, (lettre ronde.) *Round letter.*

☞ Finances, (le tréſor du Roi.) *Finances, the King's treaſure*, or *revenue, exchequer.*

La Cour des Finances. *The Court of the Exchequer.*

FINANCER, *v. act.* (payer de l'argent aux coffres du Roi.) *To fine money to the King.*

FINANCIER, *ſ. m.* (qui manie les finances du Roi.) *A Financer, a Receiver of the King's revenues.*

FINASSER, V. Fineſſer.

Finement, *adv.* (avec fineſſe, avec adreſſe d'eſprit.) *Cunningly, craftily, ſlily.*

☞ Finement, (délicatement, ingénieuſement.) *Finely, wittily, ingeniouſly.*

FINESSE, *ſ. f.* (qualité de ce qui eſt fin & délié.) *Fineneſs.*

* Fineſſe, (ruſe, aſtuce.) *Cunning*, or *cunning trick, guile, craftineſs, wile, ſubtilty, ſlineſs.*

☞ Ceux qui n'y entendoient point de fineſſe. *They who were unacquainted with the jeſt.*

* Fineſſe, délicateſſe d'eſprit.) *Wit*, or *delicacy of wit, ingenuity.*

* Les fineſſes, (*ou* délicateſſes) d'une langue.) *The niceties*, or *delicacies of a language.*

* Les fineſſes, (connoiſſance ſecrette) du négoce. *The myſteries of trade.*

FINESSER †, *verb. neut.* (agir avec fineſſe.) *To carry it cunningly.*

Finet, te, *adj.* (fin ruſé dans de petites choſes.) *Sly, ſubtle, cunning.*

FINET, *ſ. m. A ſly man.*

FINETTE, *ſ. f. A ſly woman.*

Fini, ie, *adj. Ended, finished*, &c. V. *the verb.*

☞ Fini, (limité, déterminé.) *Finite, limited.*

FINIMENT, *ſ. m.* (action de finir un tableau.) *The finishing of a picture.*

FINIR, *verb. act.* (achever, terminer.) *To end*, or *make an end, to finish.*

Finir un tableau. *To finish a picture, to give it the finishing*, or *laſt ſtrokes.*

Finir, *verb. neut.* (prendre fin.) *To end*, or *make an end, to have an end.*

☞ Finir, (mourir.) *To end one's life, to die.*

FIOLE, V. Phiole.

FIRMAMENT, *ſ. m.* (le ciel où les étoiles ſont fixes.) *The ſky, the firmament.*

Il n'eſt rien de ſi beau ſous le firmament. *That's the fineſt thing under the cope of heaven.*

FISC, *ſ. m.* (le tréſor du Prince, *ou* du Public.) *The King's treaſure, revenue*, or *Exchequer.*

Fiſcal, ale, *adj.* (qui appartient au Fiſc.) *Fiſcal.*

Procureur Fiſcal. *An attorney who proſecutes within his juriſdiction all cauſes, wherein the Lord paramount*, or *the publick are intereſted.*

FISCELLE, FISQUE } V. { Ficelle. Fiſc.

FISTULE, *ſ. f.* (ulcere étroit & profond.) *Fiſtula*, a kind of ulcer.

FIXATION, *ſ. f.* (terme de Chymie.) *Fixation* in Chymiſtry.

☞ La fixation des Offices.) *The ſetrates for Offices.*

FIXE, *adj.* (qui ne ſe meut point, aſſuré, arrêté.) *Fixed, ſteddy, ſettled.*

Les étoiles fixes. *The fixed ſtars.*

Vue fixe, yeux fixes. *Steddy look.*

Il n'a point de demeure fixe. *He has no ſettled being, he is fixed no where.*

Fixé, ée, *adj. Fixed*, &c. V. Fixer.

☞ Un prix fixé, (*ou* fait.) *A ſet price.*

Fixement, *adv.* (d'une maniere fixe.) *Earneſtly, ſtedfaſtly.*

On ne peut regarder fixement le ſoleil, ni la mort.) *One cannot look the ſun*, or *death in the face.*

FIXER, *verb. act.* (arrêter, déterminer.) *To fix, ſettle, ſet*, or *appoint.*

Fixer ſa demeure en quelque endroit. *To fix*, or *ſettle one's dwelling in place.*

Fixer la valeur des monnoies. *To fix*, or *ſettle the value of coin* or *money.*

Fixer un jour. *To ſet*, or *appoint a day.*

☞ Fixer le mercure, (en terme de Chymie.) *To fix mercury.*

* Fixer un eſprit. *To ſettle a mind.*

FIXER, ſe fixer, *verb. recip.* (ſe déterminer, s'arrêter.) *To ſettle.*

☞ Se fixer, (en terme de Chymie.) *To fix* or *be fixed.*

F L

FLACHE, *ſ. f.* (pavé enfoncé *ou* briſé.) *A hole in the pavement.*

FLACON, *ſ. m.* (eſpéce de bouteille.) *A decanter, a ſort of bottle.*

FLAGELLATION, *ſ. f.* (action de flageller.) *Flagellation, whipping, ſcourging.*

Flagellé, ée, *adj. Scourged, whipped.*

FLAGELLER, *verb. act.* (fouëtter; ce mot ne ſe dit que de notre Seigneur & des Martyrs.) *To whip* or *ſcourge.*

FLAGEOLET, *ſ. m.* (ſorte de petite flûte.) *A flageolet.*

FLAGORNER †, *verb. neut.* (flater en faiſant de faux rapports.) *To pick thanks.*

FLAGORNERIE †, *ſ. f.* (flaterie par de faux rapports.) *Picking of thanks.*

FLAGORNEUR †, *ſ. m.* flagorneuſe, *ſ. f.* *A pick-thank, a wiſperer*, or *talebearer.*

FLAGRANT, *adj. Ex.* En flagrant délit, (ſur le fait.) *In the fact, in the deed doing.*

FLAIR ‡, *ſ. m.* (odorat.) *The ſmelling.*

☞ Flairs de chiens de chaſſe. *The noſe of hunting dogs.*

FLAIRER †, *verb. act.* (on prononce ordinairement fleurer, ſentir par l'odorat.) *To ſmell.*

☞ Flairer, (en parlant des chiens de chaſſe.) *To hunt upon ſcent.*

Flairer, *verb. neut.* (exhaler une odeur.) *To ſmell.*

FLAMBANT, ante, *adj.* (qui flambe.) *In a flame, blaxing.*

FLAMBART, *ſ. m.* (tiſon qui flambe.) *A firebrand.*

FLAMBE, *ſ. f.* (iris *ou* glayeul, ſorte de fleur.) *Flag, a bluish kind of flower.*

Flambé, ée, *adj. from* flamber. *Singed*, &c. V. Flamber.

*† Je ſuis flambé, (*ou* je ſuis perdu.) *I am undone.*

*† Mon argent eſt flambé. *My money is gone* or *loſt.*

FLAMBEAU, *ſ. m.* (torche de cire, *ou* d'autre matiere.) *Flambeau, taper, light* or *link.*

☞ Flambeau, (chandelier.) *A candleſtick.*

☞ Flambeau, (chandelle de ſuif ou de cire.) *A candle* or *light.*

* C'eſt lui qui eſt le flambeau de la guerre. *It is he that has kindled the war.*

* Un flambeau de ſédition, (un ſéditieux.) *A fire-brand of ſedition, a bouteſeu.*

FLAMBER, *verb. neut.* (jetter de la flame.) *To blaze*, or *flash, to be in a flame.*

FLAMBER, *verb. act.* (paſſer par-deſſus la flame.) *To ſinge.*

☞ Flamber un chapon, (y faire dégouter du lard fondu.) *To baſte a capon.*

FLAMBERGE †, *ſ. f.* (épée.) *Sword, rapier.*

Flamboyant, ante, *adj.* (qui flamboie.) *Bright, gliſtering.*

☞ Cométe flamboyante. *A blaxing ſtar.*

FLAMBOYER, *verb. neut.* (jetter un grand éclat, briller, en parlant des armes, des pierreries.) *To gliſter, to ſhine, to be bright.*

FLAMME, *ſ. f.* (partie ſubtile & lumineuſe du feu.) *Flame.*

* Flamme amoureuſe, (la paſſion de l'amour.) *Amorous flame, love, paſſion.*

☞ Flamme, (banderolle de vaiſſeau.) *A ſtreamer.*

☞ Flamme, (inſtrument pour ſaigner les chevaux.) *Fleam.*

FLAMMECHE, *ſ. f.* (étincelle, bluette de feu.) *Spark.*

FLAMMEROLE, *ſ. f.* V. Feu-ſolet, ſous Feu.

FLAMMULE, *ſ. f.* (ſorte de plante.) *Trinity*, or *heart's eaſe*, a ſort of herb.

FLAN, *ſ. m.* (ſorte de tarte de crême de lait.) *Cuſtard.*

FLAN ☞, V. Flaon.

FLANC, *ſ. m.* (côté de l'animal & de pluſieurs autres choſes.) *Flank, ſide.*

☞ Flanc, (en terme de fortification.) *A flanc in fortification.*

FLANC ☞, V. Flaon.

FLANCONNADE, *ſ. f.* (coup dans le flanc.) *Flanconade, a paſs*, or *thruſt in the flank.*

FLANDRIN, *ſ. m. Ex.* Un grand flandrin, (un homme long comme une perche.) *A lath-back, a ſlim long back, a great he fellow, a lungis.*

Elle eſt femme d'un grand flandrin. *She has a tall ungainly fellow to her husband.*

FLANELLE, *ſ. f.* (étoffe légere de laine.) *Flanel.*

Flanqué, ée, *adj. Flanked.*

FLANQUER, *verb. act.* (terme de fortification, défendre.) *To flank, to defend.*

*† Il lui a flanqué (*ou* donné) un ſoufflet. *He gave him a box on the ear*, or *a flap on the chops.*

*† Je lui ai flanqué cela par le nez, (je lui ai franchement dit.) *I gave him that bone to pick.*

FLAON, *pron.* flan, *ſ. m.* (terme de monnoie, piéce d'or, *ou* d'argent taillée pour faire de la monnoie.) *Planchet, plate, blank*, or *piece of metal ready to be ſtamped on* or *coined.*

FLAQUE, *ſ. f. ou* flaque d'eau, (eſpéce de marais.) *Plash, marſh, a moraſs, a ſmall lake*, or *ſtanding water.*

FLASQUE, *adj.* (qui eſt ſans force, ſans vigueur.) *Maſhy, faint, weak, feeble.*

FLASQUE, *ſ. m.* (vaiſſeau de cuir où l'on met de la poudre à canon.) *A flask* for gunpowder.

☞ Flaſque, (terme d'artillerie, deux gros madriers qui compoſent l'affut du canon.) *The two cheeks* of the carriage of a piece of ordnance.

☞ Un flaſque, (un pareſſeux.) *A lazy bones, a drone.*

Flaté, ée, *adj. Flattered*, &c.

☞ Un portrait flaté. *A flattering picture.*

FLATER, *verb. act.* (louer exceſſivement.) *To flatter, to praiſe* or *commend.*

☞ Flater, (délecter.) *To flatter, to tickle*, or *pleaſe.*

☞ Flater, (cajoler.) *To flatter, cajole, coxe* or *weedle, to fawn upon.*

☞ Flater, (tromper en déguiſant la vérité.) *To flatter, to conceal the truth from one, to keep him in the dark.*

☞ Flater, (careſſer.) *To flatter, ſtroke* or *careſs.*

☞ Flater quelqu'un de quelque choſe, la lui faire eſpérer.) *To flatter one with a thing, to entertain him with the hopes of it.*

☞ Flater ſa douleur, ſes déplaiſirs, &c. *To cherish*, or *hug one's grief, to indulge*, or *gratify it.*

☞ Flater le dé, (le faire couler.) *To ſlide the die.*

☞ Flater un mal, *ou* une plaie, (les traiter trop doucement.) *To favour a diſeaſe* or *wound.*

FLATER, ſe flater de quelque choſe, *verb. recip.* (eſpérer qu'elle arrivera.) *To flatter one's ſelf with a thing, to hope for it.*

FLATERIE, *ſ. f.* (louange fauſſe.) *Flattery, fawning, adulation.*

Aimer la flaterie. *To love, to be flattered* or *fawned upon.*

Flateur, euſe, *adj.* (qui flate.) *Flattering, fawning.*

☞ Eſpérance flateuſe (*ou* trompeuſe.) *Deceitful hope.*

FLATEUR, *ſ. m.* flateuſe, *ſ. f. A flatterer, a fawner, a fawning man* or *woman.*

Flateuſement, *adv.* (d'une maniere flateuſe.) *Flatteringly.*

Flâtré, ée, *adj. Burnt in the fore-head.*

FLATRER, *verb. act.* flâtrer un chien, (lui appliquer un fer rouge au front.) *To burn a dog in the forehead.*

FLATTER, *verb. act.* (terme de monnoie. Battre une piéce de monnoie avec le flattoir.) *To flat.*

FLATTOIR, *ſ. m.* (gros marteau dont on ſe ſert à la Monnoie.) *A flatting hammer.*

Flatueux, euſe, *adj.* (venteux.) *Flatuous, flatulent, windy.*

FLATUS, *ſ. m. ou* flatuoſité, *ſ. f.* (terme de Médecine; vent dans le corps.) *Flatuoſity, wind.*

FLÉAU, *ſ. m.* (inſtrument pour battre le bled.) *A flail.*

* Fléau, (châtiment que Dieu envoie.) *A ſcourge* or *plague.*

Une méchante femme eſt un grand fléau. *A ſhrew is a great plague.*

☞ Fléau, (partie de la balance.) *The beam* of a balance.

FLECHE, *ſ. f.* (trait d'arc.) *Arrow.*

Fléche quarrée d'une arbalête. *A quarrel of a croſs-bow.*

☞ Fléche de carroſſe. *A coach beam.*

☞ Fléche de lard. *A flitch of bacon.*

Fléche de jeu de trictrac. *Point.*

*† Faire de tout bois fléches. *To make any ſhift.*

* Il ne ſait plus de quel bois faire fléche. *He is put to his laſt ſhift, he does not know which way to turn himſelf.*

Fléchi, ie, *adj. Bent*, &c. V. Fléchir.

FLECHIR, *verb. act.* (ployer, courber.) *To bend.*

* Fléchir, (ſubjuguer, domter.) *To ſubdue, to ſoften.*

La grace fléchit le cœur le plus endurci. *Grace ſubdues the moſt obdurate heart.*

* Fléchir, (toucher de pitié, faire condeſcendre.) *To ſoften, to prevail with, to perſuade.*

Fléchir, *verb. neut.* (ſe ployer.) *To bend.*

* Fléchir, (ſe ſoumettre, s'abbaiſſer.) *To ſubmit, to truckle under, to buckle to.*

* Fléchir, (ceſſer de perſiſter dans ſes ſentimens de dureté.) *To relent.*

FLECHIR, ſe fléchir, *verb. recip.* (ſe ployer.) *To bend.*

FLECHISSEMENT, *ſ. m.* (action de fléchir.) *Bending.*

Flegmatique, *adj.* (pituiteux.) *Phlegmatick.*

* Flegmatique, (froid, morne.) *Heavy, dull, melancholy.*

FLEGME, *ſ. m.* (pituite.) *Phlegm.*

Flegme, (modération, patience.) *Patience, moderation, temper.*

* Flegme, (péſanteur, lenteur.) *Heavineſs.*

Il a beaucoup de flegme. *He is dull* or *heavy.*

FLEGMON, *ſ. m.* (ſorte de tumeur enflammée.) *Phlegmon*, a ſwelling with inflammation.

Flétri, ie, *adj. Dry'd up*, &c. *according to the verb.*

FLETRIR, *verb. act.* (faner, ſécher, ternir.) *To dry up, to fade, to dull, to tarnish.*

* Flétrir, (deshonorer, diffamer.) *To ſtain, blemish, diſgrace*, or *dishonour, to brand.*

Un opprobre ſi ſcandaleux les flétrit. *So ſcandalous a reproach is a great blur to them.*

FLETRIR, *verb. neut.* ſe flétrir, *recip.* (ſe faner, ſe ſécher, ſe ternir.) *To wither, to fade away, to decay.*

FLÉTRISSURE, *ſ. f.* (état de ce qui eſt flétri.) *Blemiſh, withering.*

☞ Flétriſſure, (marque d'un fer chaud.) *A mark with a hot iron.*

* Flétriſſure, (marque d'ignominie, tache a la réputation.) *Blemiſh, blur, brand, ſtain, ſpot, blot, diſgrace.*

FLEUR, *ſ. f.* (d'arbre ou de plante.) *Flower, bloom,* or *bloſſom.*

Être en fleur. *To bloſſom, to be in bloom.*

La roſe eſt la reine des fleurs. *The roſe is the queen of flowers.*

La culture des fleurs demande beaucoup de ſoin & de travail. *The culture of flowers requires a great deal of care and labour.*

* Fleur de farine. *Flour,* or *the beſt of meal.*

* Fleur de la virginité. *Maiden-head, virginity.*

* Fleur, (luſtre, éclat.) *Luſtre, brightneſs, livelineſs.*

* Fleur, (élite, choix, ce qu'il y a de meilleur.) *Flower, choice, the beſt.*

* Fleur, (ornement, embelliſſement.) *Flourish.*

Être dans la fleur de ſon âge. *To be in the flower,* or *prime of one's age.*

☞ Fleur de fruits, (qui n'ont point été maniés.) *The bloom,* or *blue* of ſome fruits, as plumbs, *&c.*

☞ A fleur de terre, (au niveau.) *Cloſe to,* or *even with the ground.*

☞ A fleur d'eau. *'Twixt wind and water.*

Une batterie à fleur d'eau. *A battery placed near the edge of the water.*

☞ Fleurs, (purgations des femmes.) *Flowers, monthly courſes,* or *months,* † *thoſe* or *them.*

☞ Fleurs blanches des femmes. *The whites.*

Fleurdeliſé, ée, *adj. Branded with a flower-de-luce.*

FLEURDELISER, *verb. act.* (couvrir de fleurs de lis.) *To flourish,* or *ſet thick with flower-de-luces.*

☞ Fleurdeliſer, (marquer un criminel d'une fleur de lis.) *To brand,* or *mark with a flower-de-luce.*

☞ Il porte d'azur à la croix d'or fleurdeliſée, (en terme de blaſon.) *He bears azure a croſs flore or.*

FLEURET, *ſ. m.* (inſtrument pour eſcrimer.) *Foyl, to fence withal.*

☞ Fleuret, (ſoie groſſiere.) *Ferret, coarſe ſilk.*

☞ Fleuret, (ruban fait de ſoie groſſiere.) *Ferret-ribbon.*

FLEURETIS †, *ſ. m.* c'eſt du fleuretis, (c'eſt un diſcours mince, où il n'y a rien de ſolide. *'Tis all empty ſtuff.*

FLEURETTE, *ſ. f.* (petite fleur.) *Little flower.*

☞ Fleurettes, (cajolerie que l'on dit à une femme.) *Amorous diſcourſes, ſweet things, flattering expreſſions.*

Fleuri, ie, *adj. Bloſſomed, blown.*

* Stile fleuri, *ou* rempli de fleurs d'éloquence. *A florid ſtile, a ſtile full of flourishes.*

* Un teint fleuri, (qui a beaucoup d'éclat.) *A lively complexion.*

* † Barbe fleurie, (*ou* blanche.) *A white* or *hoary beard.*

☞ Pâques-fleuries, (le Dimanche des Rameaux.) *Palm-Sunday.*

FLEURIR, *verb. neut.* (pouſſer de la fleur, être en fleur.) *To bloſſom, bloom,* or *blow.*

* † Fleurir, (blanchir, en parlant de la barbe.) *To grow hoary* or *grey.*

* Fleurir, (être en crédit, en honneur, en vogue.) *To flourish, to be in repute, vogue,* or *eſteem.*

FLEURISME, *ſ. m.* (curioſité pour les fleurs.) *Floriſm, the being a floriſt.*

Fleuriſſant, ante, *adj.* (qui eſt en fleur.) *Bloſſoming, blooming.*

FLEURISTE ☞, *ſ. m.* (curieux de fleurs.) *A floriſt.*

FLEURON, *ſ. m.* (eſpéce de repréſentation de fleurs ſervant d'ornement.) *Flower-work, florish.*

* C'eſt le plus beau fleuron de ſa couronne. *'Tis the brighteſt gem in his crown.*

☞ Fleuron, (ornement que l'Imprimeur met aux livres.) *A border* in the art of Printing.

☞ Fleuron, (ornement d'or ſur le dos des livres.) *A tool.*

FLEUVE, *ſ. m.* (grande riviere.) *A river, a great river.*

* Fleuve, (Dieu fabuleux d'une riviere.) *The God of a river.*

FLEXIBILITÉ, *ſ. f.* (qualité de ce qui eſt flexible, au propre & au figuré.) *Flexibility, pliableneſs,* or *pliantneſs.*

* La flexibilité eſt la plus néceſſaire de toutes les qualités, pour de grandes affaires. *Flexibility,* or *pliantneſs is the moſt neceſſary of all qualifications, for the management of affairs of great importance.*

FLEXIBLE, *adj.* (ſouple.) *Flexible, pliable.*

* Flexible, (capable d'être touché de compaſſion.) *Flexible, tender.*

* Flexible, (ſouple, aiſé, commode.) *Pliant, ſuple, eaſy.*

FLEXION, *ſ. f.* (mouvement de ce qui ſe plie.) *Flexion, bending.*

FLIBOT, *ſ. m.* (ſorte de vaiſſeau de mer.) *A fly-boat.*

FLIBUSTIER, *ſ. m.* (corſaire de l'Amérique.) *A free-booter* or *buccaneer.*

FLIC-FLAC, *adv.* (mots inventés pour repréſenter les coups drus & menus qu'on donne à quelqu'un.) *Thwick-thwack.*

FLOC, *ou* FLOCON, *ſ. m.* (petite touffe de laine, de ſoie, *&c.*) *A lock* of wool, ſilk, *&c.*

* Flocon de neige. *A flake of ſnow.*

FLOQUET, *ſ. m.* (petit flocon, touffe) de cheveux. *A tuft of hair.*

FLORES, (terme emprunté du latin) faire flores, (faire une dépenſe d'éclat.) *To ſpend high, to make a ſhew, to flourish.*

FLORIN, *ſ. m.* (monnoie de différente valeur.) *A florin,* a ſort of foreign coin.

FLORIR, V. Fleurir.

Floriſſant, te, *adj.* (qui eſt en crédit, en honneur.) *Flouriſhing.*

FLOT, *ſ. m.* (onde, vague.) *Wave* or *ſurge.*

☞ Flot, (la marée, le flux de la mer qui vient de l'Océan.) *Flood* or *tide.*

☞ Les larmes lui tombent des yeux à grands flots, (*ou* en abondance.) *The tears trickle* or *run down his face in abundance.*

☞ Mettre un vaiſſeau à flot, (le mettre en un lieu où il y ait aſſez d'eau pour le porter.) *To ſet a ſhip floating* or *a-float.*

Flotant, ante, *adj.* (qui flote.) *Floating, hulling.*

* Flotant, (incertain, irréſolu.) *Fleeting, uncertain, wavering, irreſolute.*

FLOTE, *ſ. f.* (nombre conſidérable de vaiſſeaux qui vont enſemble.) *A fleet.*

* † Flote, (multitude de gens.) *A great company, a multitude, a crowd.*

Floté, *adj.* Bois floté, (bois à brûler venu à flot par la riviére.) *Float-wood, wood ſent down a river upon a float-boat.*

FLOTER, *verb. neut.* (être porté ſur l'eau.) *To float, to hull.*

☞ Faire floter du bois, (le faire deſcendre ſur la riviere par train, par radeau, *&c.*) *To carry a float of wood down a river.*

* Floter, (être irréſolu, agité.) *To be floating,* or *wavering, to be at uncertainty, to fluctuate in one's mind.*

FLOUET, te, *ou* fluet, te, *adj.* (délicat, de foible complexion.) *Weakly, tender, waſhy.*

Fluctueux, euſe, *adj.* (agité, au propre & au figuré.) *Fluctuous, unquiet, boiſterous.*

FLUER, *verb. neut.* (couler.) *To flow,* or *run.*

Fluide, *adj.* (qui coule aiſément.) *Fluid.*

* Stile fluide, (coulant *ou* naturel.) *A fluent, eaſy,* or *natural ſtile.*

FLUIDITÉ, *ſ. f.* (qualité de ce qui coule aiſément) *Fluidity, apteneſs to run.*

* Fuidité (facilité) de paroles. *Volubility of tongue, fluentneſs of expreſſion, facility of ſpeech, nimbleneſs of tongue.*

FLUTE, *ſ. f.* (inſtrument de muſique.) *Flute* or *pipe.*

☞ Flute, ſorte de vaiſſeau de mer.) *A pink.*

☞ Flute, (verre à boire long & étroit.) *A mum-glaſs.*

* † Comment accordez-vous ces flûtes? *How do you reconcile theſe things? How ſhall theſe things agree?*

* Ils ne ſauroient accorder leurs flûtes, *ou* leurs flûtes ne s'accordent pas enſemble.

* † *They cannot ſet their horſes together.*

P. Ce qui vient par la flûte s'en retourne par le tambour. P. *Lightly come, lightly go.*

☞ Enter en flûte. *To inoculate.*

FLUTER, † *verb. neut.* (jouer de la flûte.) *To pipe, to play on the flute.*

* † Se faire flûter au derriere, (prendre un lavement.) *To take a glifter.*

FLUTEUR †, *ſ. m.* (méchant joueur de flûte.) *Piper.*

FLUS, *ou* FLUX, *ſ. m.* (mouvement reglé de la mer vers le rivage.) *Flux, flood, tide.*

Flux de ſang. *Bloody-flux.*

☞ Flux de ventre, (dévoiement.) *Looſeneſs, laſk.*

☞ Flux d'urine. *Diabetes, a diſeaſe when one cannot hold his water.*

* † Ma bourſe a le flux. *My money melts like butter againſt the ſun.*

☞ Flux de bouche, (crachement provoqué par le mercure.) *Flux.*

Donner un flux de bouche. *To flux.*

Avoir le flux de bouche. *To be fluxed,* or *be in a flux.*

* † Avoir un flux de bouche (*ou* de langue) continuel. *To be always talking, to have a tongue running upon wheels.*

☞ Flux, (à certains jeux de cartes.) *Flush* at cards.

FLUXION, *ſ. f.* (écoulement d'humeurs.) *A fluxion,* or *defluxion.*

F O

FOARRE †, *ou* foerre, *ſubſt. m.* (paille.) *Straw.*

FOCILE, *ſ. m.* (terme de Médecine.) *Focet.*

Le grand & le petit focile, (deux os du bras, depuis le coude juſqu'au poignet.) *The focet-bones.*

FOETUS, *V.* Fétus.

FOI, *ou* Foy, *ſ. f.* (la premiere des vertus théologales.) *Faith.*

☞ Foi, (l'objet de la foi, Doctrine

chrétienne, Religion.) *Faith*, *Doctrine*, *Religion*, or *perſuaſion*.

Il ne reſpecte ni Foi ni Loi. *He regards neither Law nor Goſpel.*

☞ Foi, (créance.) *Faith*, *credit*, or *belief*.

☞ Foi, (parole, aſſurance donnée de garder ſa promeſſe.) *Faith*, *promiſe*, *word*, *parole*.

☞ Bonne-foi. *Good faith*, *honeſty*, *ſincerity*, *fidelity*, *plain dealing*.

Un homme de bonne foi. *An honeſt man.*

Mauvaiſe foi. *Dishoneſty*, *knavery*, *treachery*, *perfidiouſneſs*.

Un homme de mauvaiſe foi. *A knave*, *a cheat*, *a double dealer*.

☞ Laiſſer quelqu'un ſur ſa foi, (le laiſſer maître de ſa propre conduite.) *To leave one to himſelf*, or *to his own conduct*, *to let him be his own maſter*.

☞ Foi, (hommage qu'un Vaſſal rend à ſon Seigneur.) *Fealty*.

☞ Foi, (témoignage, preuve.) *Aſſurance*, *proof*, or *teſtimony*.

Voilà qui en fait foi. *That proves the matter*

☞ Poſſeſſeur de bonne foi. *One that enjoys a thing* bonâ fide.

☞ Un homme digne de foi, (ou qui mérite d'être cru.) *A credible man.*

☞ Ma foi, ou ſur ma foi, (eſpéce de ſerment.) *Faith*, *upon my faith*.

☞ De bonne foi, (en vérité) cela eſt ainſi.) *Faith*, *indeed*, or *truly the thing is ſo*.

En bonne foi, à la bonne foi, *adv.* (ſincérement, avec franchiſe, avec candeur.) *Truly*, *ſincerely*, *honeſtly*, *candidly*.

FOIBLE, *adj.* (qui manque de force.) *Weak feeble*, *faint*.

☞ L'âge foible, (l'enfance.) *Tender age*, *infancy*.

☞ Le ſexe foible, (les femmes.) *The weaker ſex*, *women*.

* Foible, (qui a quelque défaut, à qui il manque quelque choſe.) *Weak*.

* Mémoire foible. *Weak* or *treacherous memory*.

Courage foible. *Weakneſs of courage*, *faintheartedneſs*.

Foible raiſon. *A weak reaſon*.

Ils étoient foibles d'infanterie, (ils n'en avoient pas aſſez.) *They wanted foot*.

Foible de poids, (léger.) *Too light*, *that wants weight*.

FOIBLE, *ſ. m.* (ce qu'il y a de foible dans une choſe.) *Weak part* or *ſide*, *weakneſs*.

* Foible, (défectuoſité.) *Weakneſs*, *defect*.

* Foible, (principal défaut où une perſonne eſt ſujette.) *Feeble*, *weak-ſide*, or *blind-ſide*.

* Je le tiens par ſon foible. *I have the blind-ſide of him.*

☞ Le foible de l'épée. *The feeble* or *ſmall of the ſword*.

☞ La Juſtice ne regarde ni le fort ni le foible. *Juſtice has no reſpect of perſons*.

☞ Du fort au foible, le fort portant le foible, (toutes choſes étant compenſées.) *One with another*.

Foiblement, *adv.* (d'une maniere foible.) *Weakly*, *faintly*, *ſlightly*.

FOIBLESSE, *ſ. f.* (Débilité, manque de force.) *Weakneſs*, *feebleneſs*, *faintneſs*.

☞ Foibleſſe, (défaillance, ſyncope, évanouiſſement.) *Fainting-fit*, *ſwoon*.

* Foibleſſe, (imbécilité, défectuoſité dans ce qui regarde l'eſprit.) *Weakneſs*, *imbecility*.

* Foibleſſe, de courage. *Faint-heartedneſs*.

FOIBLIR (D), *verb. neut.* (mollir.) *To give way*, *to yield*, *to ſlacken*.

FOIE, *ou* Foye, *ſ. m.* (partie noble & interne de l'animal.) *The liver*.

FOIN, *ſ. m.* (herbe fauchée & ſechée.) *Hay*.

Foin d'arriére ſaiſon. *After-math* or *latter-math*.

Foin, *interj.* (qui marque le dépit & la rage.) *Dewce*.

FOIRE, *ſ. f.* (grand marché public.) *A fair* or *great market*.

☞ Foire, (*ou* préſent de foire.) *Fairing*.

☞ Foire, (flux de ventre, dévoiement.) *Looſeneſs*, or *laſk*.

FOIRER, *verb. neut.* (ſe décharger des excrémens qui ſont le cours de ventre.) *To ſquitter*.

† Foireux, ſe, *adj.* (qui a la foire.) *Looſe*, *troubled with a looſeneſs*.

* † Mine foireuſe. *A ſhitten-face*.

FOIREUX †, *ſ. m.* Foireuſe, *ſ. f.* *A ſhitten-arſe boy* or *girl*, *a brat*.

FOIS, *ſ. f.* (terme qui ſert à marquer la quantité & le tems des choſes dont on parle.) *Time*, † *bout*.

La premiere fois que je le vis. *The firſt time i ſaw him.*

De fois à autre. *From time to time*, *now and then*.

C'eſt aſſez pour cette fois. *That's enough for this bout*.

Une autre fois, (derechef.) *Another time*, *again*.

Une fois, deux fois, trois fois. *Once*, *twice*, *thrice*.

Une bonne fois, une fois pour toutes. *Once for all*.

Non pas même une ſeule fois. *No not ſo much as once*.

☞ Une fois autant. *As much again*.

☞ Pluſieurs fois, (ſouvent.) *Often*, *often-times*.

Toutes les fois que, autant de fois que. *As often as*.

A la fois, tout à la fois, (tout d'un coup.) *All together*, *all at once*, *at one bout*.

Par fois, *adv.* (quelquefois.) *Some times*, *now and then*.

FOIS †, *ſ. m.* le fois du corps, *ou* le faux du corps, (le milieu.) *The waiſt* or *middle*.

FOISON, *ſ. f.* (abondance.) *Plenty*, *abundance*.

A foiſon, *adv.* (abondamment.) *In abundance*, *plentifully*.

FOISONNER †, *verb. neut.* (abonder.) *To abound*.

Foiſonner, (multiplier beaucoup.) *To increaſe*, *to multiply*.

FOL, folle, *V.* Fou.

Folâtre, *adj.* (qui s'amuſe à badiner.) *Gameſome*, *wanton*, *full of play*, *waggiſh*.

FOLATRE, *ſ. m.* *A wanton boy*. Folâtre, *ſ. f.* *A wanton girl*, *a romp*.

FOLATRER, *verb. neut.* (badiner.) *To toy*, *to play wanton tricks*, *to wag*.

FOLATRERIE, *ſ. f.* (badinerie.) *Wanton trick*, *waggiſhneſs*, *toying*.

FOLET, *V.* Follet.

† Folichon, ne, *adj.* & *ſubſt.* (terme enfantin & bas, pour dire, badin, folâtre.) *A wag*, *a waggiſh*, *gameſome*, or *wanton boy* or *girl*.

FOLIE, *ſ. f.* (aliénation d'eſprit.) *Folly*, *madneſs*.

☞ Folie, (action extravagante.) *Folly*, *a piece of folly*.

Faire une folie. *To play the fool with one's ſelf*, *to do foolishly*.

☞ Folie, (imprudence, extravagance.) *Folly*, *foolishneſs*, *ſimplicity*.

☞ Folie, (foible, *ou* paſſion exceſſive & déréglée, qu'on a pour quelque choſe.) *Extravagant paſſion* or *fondneſs*.

Les portraits ſont ſa folie. *He is an extravagant lover of pictures*.

Toutes les filles ont la folie de vouloir ſe marier. *All maids are mad for husbands*.

☞ Folie, (débauche, divertiſſement de jeuneſſe.) *Folly of youth*, *debauchery*, *mad prank*, *frolick*.

☞ Folie, (choſe plaiſante & agréable qu'on dit.) *Merry* or *wanton diſcourſe*, *agreable nonſenſe*.

☞ Faire folie de ſon corps, (ſe proſtituer.) *To proſtitute one's ſelf*.

FOLIO, (mot emprunté du Latin,) un in folio, *ou* un Livre in folio. *A folio*, *a folio book*.

FOLLE, *V.* Fou.

Follement, *adv.* (extravagamment, imprudemment.) *Fooliſly*, *extravagantly*, *ſimply*, *unwiſely*.

Follet, te, *adv.* (badin.) *Foolish*, *wanton*.

☞ Poil follet, (premier poil qui vient au menton des jeunes gens.) *Down*, *downy-beard*, *ſoft hair*.

Poil follet, (duvet des oiſeaux.) *Down*, *ſoft feathers*.

☞ Eſprit follet, *ou* un follet, *ſ. m.* (un farfadet, un lutin.) *A familiar* or *hobgoblin*.

☞ Feu follet, *V.* Feu.

FOLLICHON, *ſ. f.* (petite fille folâtre.) *A little wanton girl*, or *romp*.

FOLLICULE, *ſ. m.* (veſſie qui contient le fiel.) *Follicle*, the bladder *or* purſe of the gall.

FOMENTATION, *ſ. f.* (action de fomenter.) *Fomentation*, *cherishing*.

Fomenté, ée, *adj.* *Fomented*, *cherished*, &c.

FOMENTER, *verb. act.* (ſoulager un mal par un reméde chaud & humide.) *To foment*, *to cherish*, by applying warm and liquid remedies.

* Fomenter, (entretenir, faire durer.) *To foment*, *cherish*, *keep*, *maintain*, or *nourish*.

FONCÉ, ée, *adj.* (riche en argent.) *Monied*.

☞ Bien foncé, (*ou* habile) dans une ſcience. *Well skilled in a ſcience*.

* Couleur foncée, (*ou* chargée.) *A deep colour*.

FONCER (D †) *verb. neut.* (donner *ou* fondre ſur.) *To fall upon*.

☞ Foncer, (payer, fournir.) *To pay*, *to find*, or *ſupply with*.

Foncer à l'appointement. *To pay the expences*, *to find money for the expences*.

FONCIER, iére, *adj.* qui concerne le fonds d'une terre.

Seigneur Foncier, (Seigneur du fonds.) *The Lord of the manor*.

Serf foncier, (homme de corps, *ou* de main-morte.) *A villain*.

Rente fonciere, (rente aſſignée ſur un fonds de terre.) *Ground-rent*.

Cour fonciere, (*ou* Baſſe-juſtice.) *A Court-Baron*.

FONCTION, *ſ. f.* (exercice *ou* pratique de ſa charge, *ou* de ce qu'on eſt obligé de faire.) *Function*, *duty*, or *diſcharge* of one's office, duty, &c.

FOND, *ſ. m.* (endroit le plus bas d'une choſe creuſe.) *Bottom*, *ground*.

Le

Le procès ne fut pas jugé pour le fond. *The law-ſuit was not fully determined, the judges made no full determination in the cauſe*

☞ Fond, (premiere tiſſure d'une étoffe.) *The ground of any ſtuff.*

☞ Fond, *ou* derriere de miroir. (*The back-de of a looking-glaſs.*

☞ Le fond d'une futaille. *The head of a cask.*

☞ Fond, (l'extrémité d'un lieu fermé de murailles.) *Bottom.*

☞ Fond (*ou* derriere) de caroſſe. *The back-ſide*, or *back-part of a coach.*

☞ Fond, (extrémité la plus éloignée d'un pays.) *The farther end, the utmoſt part* or *extremity.*

* Fond, (ce qu'il y a de plus ſecret dans le cœur.) *Bottom* or *inward receſſes* of one's heart.

* Le fond, (*ou* l'eſſentiel, le point principal d'une affaire, d'une queſtion.) *The bottom, the main* or *main point*

☞ Cette culotte n'a pas aſſez de fond (*ou* de profondeur. (*Theſe breeches are not deep enough.*

☞ Aller à fond, couler à fond, (*ou* couler bas, terme de mer.) *To ſink, to go down to the bottom.*

☞ Couler un navire à fond, (le faire couler bas.) *To ſink a ſhip.*

☞ Fond de cale, (le fond d'un vaiſſeau.) *The hold of a ſhip.*

☞ Fond de lit. *The teſtern* of a bed.

☞ Un plat-fond, (*ou* lambris.) *A cieling.*

☞ Donner fond, (terme de marine, mouiller.) *To caſt anchor*

☞ Perdre fond, (chaſſer ſur ſes ancres.) *To drive with her anchors.*

☞ Foſſé à fond de cuve, (plus large en haut qu'en bas.) *A ditch broader and broader from the bottom to the top.*

☞ De fond en comble, (entiérement.) *From the top to the bottom, utterly, wholly.*

Ruiner une maiſon de fond en comble. *To raze a houſe to the very ground.*

* Je ſuis ruiné de fond en comble. *I am undone to all intents and purpoſes.*

☞ Faire fond ſur quelqu'un, (compter ſur lui.) *To depend* or *rely upon one.*

A fond, *adv.* (en pénétrant juſqu'au fond, pleinement, parfaitement.) *To the bottom, perfectly, exactly, fully.*

Au fond, dans le fond, *adv.* (à juger des choſes indépendamment de quelque circonſtance legere, d'ailleurs.) *At the bottom, when all is done, in the main.*

* Fondamental, ale *adj.* (qui ſert de fondement, au figuré.) *Fundamental.*

* Pierre fondamentale. *A foundation-ſtone.*

* Fondamentalement, *adv.* (terme dogmatique.) *Fundamentally, upon a good foundation.*

FONDATEUR, *ſ. m.* (celui qui a fondé quelque grand établiſſement.) *Founder.*

FONDATION, *ſ. f.* (commencement d'un édifice.) *Foundation.*

☞ Fondation, (fonds legué pour des œuvres de piété, *ou* pour quelque autre choſe.) *Foundation, endowment.*

Une Egliſe qui a de bonnes fondations. *A Church well endowed.*

FONDATRICE, *ſ. f. A founder, a ſhe-founder.*

Fondé, ée, *adj. That has a foundation,* &c. V. Fonder.

* Fondé en Droit. *That has a juſt cauſe, that has juſtice on his ſide.*

Nous ſommes auſſi-bien fondés l'un que l'autre. *We have both reaſon alike.*

FONDEMENT, *ſ. m.* (Fondation *ou* commencement d'un édifice.) *Foundation.*

☞ Fondement (l'anus.) *The fundament.*

* Fondement, (baſe, principal appui.) *Foundation, baſis.*

* Fondement, (cauſe, ſujet.) *Ground, cauſe, reaſon.*

* Fondement, (principe, commencement.) *Principle, beginning, root.*

* Je fais grand fondement ſur ſon amitié, (je fais fond ſur ſon amitié.) *I rely, build,* or *depend much upon his frienſhip, i do truſt very much to it.*

* Je ne fais pas grand fondement ſur cette conjecture. *I don't lay much* or *great ſtreſs upon that conjecture.*

FONDER, *verb. act.* (faire la fondation d'un bâtiment.) *To lay the foundation* or *groundwork.*

* Fonder, (appuyer, établir ſur des raiſons.) *To ground* or *eſtabliſh.*

☞ Fonder, (faire bâtir) une ville. *To found* or *build a city.*

* Fonder, (établir, inſtituer.) *To found* or *inſtitute.*

* Fonder un Empire. *To lay the foundation of an Empire.*

* Fonder une Egliſe, (établir un fonds pour ſa ſubſiſtance.) *To endow a Church.*

* † Il faut avant toutes choſes fonder la cuiſine, (*ou* établir dequoi vivre.) *The kitchin muſt be ſettled firſt.*

FONDER, ſe fonder, *verb. recip.* (s'appuyer ſur quelque raiſon.) *To be grounded.*

FONDERIE, *ſ. f.* (lieu où l'on fond du métal.) *A caſting-houſe.*

☞ Fonderie, (l'art de fondre.) *Foundery.*

FONDEUR, *ſ. m.* (ouvrier en fonderie.) *A Founder.*

Fondeur de cloches. *Bell-founder.*

FONDIQUE, *ſ. m.* (maiſon commune d'une Compagnie de Marchands.) *A hall* for a Company of Tradeſmen.

FONDIS, *ſ. m.* (éboulement de terre.) *Sinking of the ground.*

FONDOIR, *ſ. m.* (lieu où les Bouchers fondent leur graiſſe.) *A melting-houſe, the place where Butchers melt the fat of beaſts for tallow.*

FONDRE, *verb. act.* (liquefier.) *To melt, caſt, diſſolve,* or *liquefy.*

* Fondre la cloche, (terminer, conclurre une affaire. *To come to a final reſolution, to make an end of a buſineſs.*

Quand il falut fondre la cloche. *When it came to the puſh, when it came to the winding up of the bottom, when it came to the upſhut.*

Fondre, *verb. neut.* (ſe liquefier.) *To melt* or *be diſſolved, to liquefy.*

* Fondre en larmes. *To melt* or *diſſolve in tears.*

* Fondre, diminuer de force, d'embonpoint.) *To fall away.*

* Fondre, s'affaiſſer, s'écouler. *To fall in, to ſink.*

Le plancher de la chambre fondit tout à coup. *The floor of the room fell in* or *ſunk all at once.*

☞ Cette famille s'eſt fondue, (*ou* eſt éteinte.) *That family is extinct* or *gone.*

☞ Fondre, (en parlant des oiſeaux de proie. (*To ſtoop down, to make a ſtoop at.*

* Fondre, (donner, ſe jetter) ſur l'ennemi. *To fall upon the enemy.*

FONDRE, ſe fondre, *verb. recip. To melt.*

FONDRIERE, *ſ. f. From* fond, (lieu creux où la terre s'eſt abîmée, & qui eſt plein de boue.) *Bog* or *quagmire.*

FONDRILLIS, *ſ. m. plur.* (ſédimens de liqueurs.) *Grounds, ſettlement of liquors.*

FONDS, *ſ. m.* (ſol d'une terre, d'un champ, &c.) *Ground, land, ſoil.*

☞ Fonds, (ſomme conſidérable deſtinée à quelque uſage.) *Fund* or *fond.*

☞ Fonds, (capital d'un bien.) *The ſtock.*

☞ Mettre de l'argent à fonds perdu. *To buy* or *purchaſe an annuity.*

* Un grand fonds d'eſprit, de ſavoir, &c. *A great ſtock* or *deal of wit learning,* &c.

FONDU, uë, *adj. from* fondre. *Melted,* &c. *according to the verb.*

FONTAINE, *ſ. f.* (eau vive qui ſort de terre.) *Spring* or *fountain.*

☞ Fontaine, (baſſin avec des jets d'eau.) *A fountain with water-ſpouts.*

☞ Fontaine, (vaiſſeau où l'on garde de l'eau dans les maiſons.) *Ciſtern.*

☞ Fontaine, (robinet.) *The cock of a ciſtern*, or *any other veſſel.*

FONTAINIER, *ſ. m.* (celui qui a ſoin des eaux & des fontaines.) *A conduit-maker.*

FONTE, *ſ. f.* (action de fondre.) *A caſting,* or *melting.*

Fer de fonte. *Caſt-iron.*

Marmite de fonte. *A great iron-pot caſt.*

☞ Fonte, en terme d'Imprimeurs. *Caſt.*

Une nouvelle fonte de Petit Romain. *A new caſt of Small Roman.*

☞ Fonte, métaux fondus, dont le cuivre fait le principal. *Braſs.*

Un canon de fonte. *A braſs gun.*

FONTS, *ſ. m.* fonts de baptême. *The font,* over which children are baptized.

Tenir un enfant ſur les fonts, en être parrain *ou* marraine. *To ſtand god-father* or *god-mother to a child.*

FOR, *ſ. m. Ex.* for *ou* juriſdiction eccléſiaſtique. *Eccleſiaſtical court.*

* Un homme de bien eſt tranquille, lors même qu'il eſt calomnié, parce qu'il eſt abſous au for intérieur. *An honeſt man is eaſy, even when he is calumniated, becauſe he ſtands acquitted within himſelf*, or *in foro conſcientiæ.*

FORAIN, ne, *adj.* (étranger.) *Foreign, outlandiſh, alien.*

Marchand forain. *An outlandiſh merchant, an alien.*

Traite foraine, péage, coûtume. *A cuſtom* or *impoſition upon certain commodities exported* or *imported.*

FORAIN, *ſ. m.* (étranger.) *A foreigner.*

FORBAN, *ſ. m.* (corſaire qui attaque amis & ennemis.) *A pirate.*

FORBU, } V. { Fourbu.
FORBURE, } { Fourbure.

FORCAT, *écriv.* forçat, *ſ. m.* (galérien.) *A galley-ſlave.*

FORCE, *ſ. f.* (vigueur du corps *ou* de l'eſprit.) *Strength.*

Force de bras. *Strength of arms.*

Par la force de l'imagination. *By ſtrength of imagination.*

Recouvrer ſes forces. *To recover one's ſtrength.*

☞ Force, vertu entre la crainte & la témérité. *Fortitude.*

☞ Force, grandeur & fermeté de courage. *Conſtancy, reſolution, magnanimity.*

☞ Force, contrainte, violence. *Force, conſtraint, violence.*

☞ Force, néceſſité. *Force* or *neceſſity.*

Force, puiſſance. *Strength, might, force, power.*

La force de la vérité. *The force* or *forcibleneſs of truth.*

Une raiſon qui a beaucoup de force. *A forcible* or *ſtrong reaſon* or *argument.*

☞ Force, énergie d'un mot. *The ſtrength, energy*, or *ſignificancy of a word.*

☞ Toutes ſes œuvres ne ſont pas de la même force. *All his works are not alike nervous in all places, his works flag here and there.*

☞ Faire force de rames, faire force de voiles, terme de marine. *To make the beſt of one's way at ſea.*

☞ Je ne ſuis pas de ſa force. *I am not as ſtrong as he, i do not come near him, i am not his match.*

☞ S'il gele plus long-tems de cette force. *If this hard froſt continue any longer.*

☞ Prendre une ville de force, ou d'aſſaut. *To ſtorm a town, to take it by ſtorm.*

☞ Si vous ne le faites de bon gré, je vous le ferai faire de force. *If you won't do it by fair means; i ſhall make you do it by foul.*

☞ Force, ſorte d'adjectif indéclinable qui ſignifie beaucoup. *Store, plenty, great deal, abundance, many.*

Force argent. *Store*, or *a great deal of money.*

Force amis. *Many friends.*

Force bled. *Plenty of corn.*

A force, *adv. Ex.* Prendre une fille à force, la violer. *To force a maid, to ravish her.*

A force ouverte, de vive force. *With open ſtrength* or *force.*

A toute force. *By all means.*

A force de bras. *By ſtrength of arms.*

A force de pleurer, en pleurant beaucoup, il a perdu les yeux. *He cry'd his eyes out, with much crying he loſt his eye-ſight.*

Corriger un enfant à force de le battre. *To beat a child into better manners.*

A force d'amis il en eſt venu à bout. *He has got it by favour.*

A force d'aimer, le jaloux ſe fait haïr. *A jealous man is hated for his love.*

Il s'eſt tué à force de boire. *He has killed himſelf with drinking.*

☞ Forces, au pluriel, les troupes d'un État. *Forces, troops.*

Forces, puiſſance d'un État. *Strength.*

Forcé, ée, *adj. Forced*, &c. *according to the verb.*

☞ Vent forcé, ou violent, terme de mer. *A ſtrong, violent*, or *boiſterous wind.*

* Forcé, affecté, contraint. *Forced, affected, unnatural.*

* Donner un ſens forcé à un paſſage, le détourner du ſens véritable & naturel. *To wreſt the ſenſe of a paſſage.*

Forcément, *adv.* (par force, par contrainte.) *Forcibly, by force*, or *conſtraint, being under a force.*

FORCENÉ, ée, *adj.* (furieux, hors du ſens.) *Mad, furious, in a fury, out of his ſenſes.*

FORCENER ‡, *verb. neut.* (être furieux.) *To be mad.*

FORCER, *verb. act.* (contraindre, violenter.) *To force, compel*, or *conſtrain.*

☞ Forcer, prendre par force. *To force, to take by ſtorm.*

☞ Forcer, violer une fille. *To force* or *ravish a virgin.*

☞ Forcer, rompre avec violence une porte. *To break open a door.*

☞ Forcer un cheval, le faire trop courir. *To over-ride a horſe, to ride him too hard.*

☞ Forcer une bête fauve, ou un liévre. *To hunt down a dier* or *a hare.*

☞ Forcer un bataillon, ou un eſcadron, les rompre. *To break through a battalion* or *ſquadron.*

☞ Forcer, ou fauſſer une clef. *To bend a key.*

Forcer, *verb. neut. Ex.* Forcer de voiles, forcer de rames, faire tout l'effort qu'on peut avec les voiles & les rames. *To make the beſt of one's way at ſea.*

☞ Le vent força, il fut contraire & obligea de relâcher. *The wind blew ſo hard in our teeth, that we were fain to put into an harbour.*

FORCER, ſe forcer, *verb. recip.* (faire quelque choſe avec effort.) *To ſtrain*, or *to ſtrain one's ſelf.*

FORCES, *ſ. f.* (grands ciſeaux.) *Shears*, or *sheers.*

FORCLORRE, *verb. act.* (terme de pratique, exclurre.) *To forejudge* or *debar*, a law term.

Forclos, ſe, *adj. Forejudged.*

FORCLUSION, *ſ. f. Forejudging.*

Foré, ée, *adj. Drilled, bored.*

FORER, *verb. act.* (percer, faire un trou.) *To drill* or *bore.*

FORET, *ſ. m.* (inſtrument pour percer un tonneau.) *A piercet, a gimlet.*

FOREST, *ſ. f.* (étendue de pays couvert de bois de haute futaie.) *A foreſt.*

FORETIER, *ſ. m.* (officier des forêts du Roi.) *A ranger* or *foreſter.*

Forêtier, *adj. Ex.* Les villes forêtieres d'*Allemagne. The foreſt towns in* Germany.

FORFAIRE, *verb. neut.* (terme de pratique, manquer à ſon devoir.) *To treſpaſs, to fail.*

☞ Fille qui a forfait à ſon honneur. *A maid that has forfeited* or *loſt her honour.*

Forfaire, *verb. act.* (terme de droit coutumier, rendre confiſcable.) *To forfeit.*

FORFAIT, *ſ. m.* (crime.) *Offence, treſpaſs, tranſgreſſion, crime.*

☞ Forfait, marché à prix fait. *An undertaking by great*, or *a great.*

Entreprendre à forfait. *To undertake by great*, or *for a certain price.*

FORFAITURE, *ſ. f.* (terme de pratique, forfait.) *Treſpaſs, offence.*

FORGE, *ſ. f.* (lieu où l'on travaille le fer.) *A forge.*

Forgé, ée, *adj. Forged*, &c. *according to the verb.*

FORGER, *verb. act.* (donner la forme aux métaux par le moyen du feu & du marteau.) *To forge* or *hammer.*

Forger un plat d'étain. *To hammer a pewter dish.*

* Forger, inventer, ſuppoſer, controuver. *To forge, contrive, frame, invent, make* or *deviſe.*

FORGER, *verb. neut.* (il ſe dit des chevaux qui en marchant touchent le fer des pieds de devant avec le fer des pieds de derriere.) *To over-reach*, as ſome horſes do.

FORGERON, *ſ. m.* (celui qui travaille aux forges.) *Smith, black-ſmith.*

FORGEUR, *ſ. m.* (celui qui bat les plats & les aſſiettes d'étain.) *A hammerer.*

* Forgeur, inventer. *Forger, contriver, inventor.*

FORJETTER, ſe forjetter, *verb. recip.* forjetter, *verb. neut.* (terme d'architecture, avancer en ſaillie.) *To jut out.*

FORLIGNER †, *verb. neut.* (dégénerer.) *To degenerate.*

FORLONGER, ſe forlonger, *verb. recip.* (tirer de longue, en parlant du cerf.) *To run a length.*

* † Se forlonger, tirer en longueur. *To linger, to ſpin.*

FORMALISER, ſe formaliſer, *verb. recip.* (s'offenſer, trouver à redire, ſe ſcandaliſer.) *To take offence* or *exception, to take ill*, or *find fault.*

FORMALISTE, *adj. ou ſ. m.* & *f.* (façonnier.) *A formal* or *complimental man* or *woman.*

FORMALITÉ, *ſ. f.* (formule de droit.) *Form in law, formality.*

☞ Formalité, cérémonie. *Formality, form, ceremony.*

FORMARIAGE ‡, *ſ. m.* mariage fait hors de la terre du Seigneur ſans ſa permiſſion. *Clandeſtine marriage, marriage without the licence of the Lord of the manor.*

FORMATION, *ſ. f. Forming, formation.*

FORME, *ſ. f.* (maniere d'être d'une choſe.) *Form.*

☞ Forme, figure extérieure d'un corps. *Form, ſhape, figure, faſhion.*

Forme, (maniere, façon d'agir, de parler, &c.) *Form, manner, way.*

☞ Forme, formalité. *Form* or *formality.*

☞ Forme, (modéle de ſoulier.) *A laſt.*

☞ Forme, (modéle de chapeau.) *A block.*

☞ Forme, modéle de bois qu'on met dans les bas. *A leg.*

☞ Forme (figure) de chapeau. *The crown of a hat.*

☞ Forme, (étendue de ſable, qu'on met avant de poſer le pavé des rues.) *A lay of gravel.*

☞ Forme, (calus qui vient aux paturons du cheval.) *Bone ſpavin.*

☞ Prendre un lievre en forme, (ou au gîte.) *To take a hare in the form.*

☞ Forme d'Imprimeur. *A Printer's form.*

☞ Mettre un argument en forme. *To make* or *form a ſyllogiſm.*

☞ En la forme qui ſuit. *As follows.*

☞ Pour la forme. *For faſhion ſake.*

☞ Forme, (banc garni d'étoffe & rembourré.) *A ſtuffed form* or *ſeat.*

Formes de chœur d'une Egliſe. *The ſeats of a choir of a Church.*

Formé, ée, *adj. Formed, framed, faſhioned, made, ſhaped.*

Formel, le, *adj.* (terme de philoſophie.) *Formal. Ex.* Cauſe formelle. *Formal cauſe.*

☞ Formel, (exprès, précis.) *Plain, expreſs, explicit.*

Formellement, *adv.* (terme de philoſophie.) *Formally.*

☞ Formellement, (en termes exprès.) *Plainly, expreſly, explicitly.*

Il ment formellement. *He tells a plain lye.*

FORMER, *verb. act.* (donner l'être & la forme, faire, produire.) *To form, frame* or *make.*

☞ Former, (figurer, façonner.) *To frame, form, faſhion*, or *mould.*

☞ Former les temps d'un verbe, (le conjuguer.) *To form the tenſes of a verb, to conjugate it.*

☞ Former un deſſein ou un projet. *To frame a deſign* or *purpoſe.*

☞ Former, (propoſer) une difficulté. *To raiſe*, or *ſtart a difficulty.*

☞ Former une plainte. *To put up a complaint.*

☞ Former un ſiége. *To lay a formal ſiege.*

* Former, (inſtruire, façonner par l'inſtruction.) *To inform, to train*, or *bring up.*

☞ Former le procès à quelqu'un. *To draw an indictment againſt one.*

FORMER, ſe former, *verb. recip.* (être

produit.) *To be made* or *formed.*

☞ Se former, (s'engendrer.) *To be bred.*

☞ Se former, (naître.) *To arise.*

☞ Se former, (prendre la forme.) *To come to some shape.*

☞ Se former, (se faire, en parlant d'un jeune homme.) *To grow a man.*

☞ Se former une idée de quelque chose, la concevoir.) *To frame an idea of a thing, to conceive it in one's mind.*

FORMIDABLE, *adj.* (redoutable.) *Formidable, terrible, frightful, dreadful.*

D'une maniere formidable. *Formidably, in a formidable manner.*

FORMIER, *ſ. m.* (qui fait des formes pour les ſouliers.) *A laſt-maker.*

FORMULAIRE, *ſ. m.* (livre de formules.) *A formulary.*

FORMULE, *ſ. f.* (modéle d'un acte, *&c.*) *Set form.*

FORNICATEUR, *ſ. m.* (qui commet fornication.) *Fornicator.*

FORNICATION, *ſ. f.* (péché de la chair.) *Fornication.*

FORS †, *prep.* (excepté.) *Save, except, but.*

FORT, forte, *adj.* (robuſte, vigoureux.) *Strong, ſtout, vigorous.*

☞ Fort, (épais de matiere.) *Strong, thick.*

☞ Fort, (en parlant d'une place.) *Strong, of ſtrength.*

☞ Fort, (rude, difficile, pénible.) *Hard, tough, difficult, painful.*

☞ Fort, (puiſſant, conſidérable.) *Strong, powerful.*

Je ſuis pour les plus forts. *I am for the ſtrongeſt*, or *him that is uppermoſt.*

☞ Fort, (âcre au goût, *ou* à l'odorat.) *Strong.*

☞ Fort, (grand, violent; au propre & au figuré.) *Srong, great, violent.*

* Fort, (courageux, magnanime.) *Stout, valiant.*

☞ Colle forte, V. Colle.

* † Ce gigot de mouton eſt trop fort (*ou* trop gros.) *That leg of mutton is too big.*

* Fort, (habile, expérimenté.) *Strong, able, ſkilled.*

* Expreſſion forte, (*ou* dure.) *A hard expreſſion.*

* Expreſſion forte, (*ou* ſignificative.) *An emphatical*, or *ſignificant expreſſion.*

* Une raillerie forte, (*ou* piquante.) *A tart, biting, nipping, ſharp, cloſe*, or *dry jeſt.*

☞ Cheval fort en bride. *An unruly horſe.*

☞ Ville forte d'aſſiette. *A town ſtrongly ſeated.*

☞ Terre forte, (grace & tenace.) *Strong, tough ſoil.*

* Que ſauroit-on dire de plus fort? *What can be ſaid more to the purpoſe?*

* Fort, (appuyé ſur de bons principes.) *Strong.*

A plus forte raiſon, (avec d'autant plus de raiſon.) *How much more.*

* Il a l'eſprit fort, *ou* c'eſt une tête forte, (c'eſt une bonne tête.) *He is a ſtrong*, or *good head-piece.*

* Un eſprit fort, (un libertin.) *A wit, one that has more wit than Religion.*

Faire l'eſprit fort. *To ſet up for a wit, to lay Religion aſide.*

☞ Fort de poids, (qui a trop de poids.) *That has over weight.*

☞ Se faire fort d'une choſe, (ſe rendre caution *ou* garant.) *To undertake a thing, to take it upon one's ſelf.*

Se faire fort de ſon crédit. *To rely much upon one's credit.*

FORT, *ſ. m.* (l'endroit le plus fort d'une choſe.) *The ſtrongeſt part of a thing, the middle.*

Dans le fort de l'hyver, au milieu, au cœur de l'hyver.) *In the middle of the winter.*

☞ Dans le fort de ſa colere. *In the height of his paſſion.*

* Dans le fort du combat *ou* de la diſpute. *In the heat of the fight* or *diſpute.*

* Fort, (qualité par où une perſonne excelle le plus.) *Strength* or *skill.*

☞ Le fort d'une boule. *The bias of a bowl.*

☞ Fort, (endroit épais d'un bois.) *Covert, thicket.*

☞ Le fort, (le repaire) d'un ſanglier. *A wild boar's hold.*

☞ Du fort au foible, V. Foible.

☞ Le fort d'une affaire. *The main point of a buſineſs.*

FORT, *ſ. m.* (lieu fortifié.) *Fort*, or *ſtrong hold.*

Fort, *adv.* (beaucoup, extrêmement.) *Very, much, very much, extremely.*

☞ Je deſire fort que cela ſoit. *I have a great*, or *ſtrong deſire is ſhould be ſo.*

J'eſtime fort les gens de mérite. *I have a great eſteem for deſerving perſons.*

☞ Fort, (vigoureuſement.) *Hard, very hard.*

Fort & ferme. *Hard, very hard, ſtoutly.*

Fortement, *adv.* (avec vigueur, avec véhémence.) *With force, ſtoutly, vigorouſly.*

☞ Être fortement perſuadé. *To be ſtrongly perſuaded, to have a ſtrong belief.*

FORTERESSE, *ſ. f.* (place forte.) *A fortreſs.*

Fortifiant, te, *adj.* (qui fortifie.) *Strengthening, fortifying, corroborative.*

FORTIFICATION, *ſ. f.* (action *ou* art de fortifier.) *Fortification* or *fortifying.*

☞ Fortification, (ouvrage qui rend un endroit fort.) *Fortification.*

Fortifié, ée, *adj. Fortify'd, made ſtrong, ſtrengthened*, &c.

FORTIFIER, *verb. act.* (rendre fort, *ou* donner plus de force, au propre & au figuré.) *To fortify, to make ſtrong, to ſtrengthen, to corroborate.*

FORTIFIER, ſe fortifier, *verb. recip.* (devenir plus fort.) *To gather ſtrength, to grow ſtrong.*

FORTIN, *ſ. m.* (petit fort.) *A fortlet, a ſconce*, or *little fort.*

FORTUIT, te, *adj.* (caſuel.) *Fortuitous, caſual, accidental.*

☞ Cas fortuit, (coup du hazard.) *A mere chance.*

Fortuitement, *adv.* (par hazard.) *Caſually, accidentally, by chance.*

FORTUNE, *ſ. f.* (Déeſſe qui ſelon les Payens fait le bonheur & le malheur.) *Fortune.*

Des jeux, des caprices de la fortune. *Caprices of fortune.*

☞ Fortune, (cas fortuit, hazard.) *Fortune, chance, luck.*

☞ Fortune, (bonheur.) *Fortune, luck*, or *good luck.*

P. A fou fortune. P. *Luck for the fools, and chance for the ugly.*

☞ Fortune, (péril, danger, riſque.) *Fortune, hazard.*

☞ Fortune, (deſtinée, ſort de quelqu'un.) *Fortune, deſtiny.*

☞ Avoir moins de fortune que de mérite. *To be leſs fortunate than deſerving.*

De fortune, *adv.* ou *conj. As fortune, luck*, or *chance would have it, by good hap.*

☞ Fortune, (avancement, établiſſement dans les biens, les honneurs.) *Fortune, advancement, preferment, greatneſs.*

☞ Déchoir d'une haute fortune. *To have a great downfal.*

Soldat de fortune. *A ſoldier of fortune.*

☞ Fortune, (condition, état où l'on eſt.) *Fortune, condition.*

☞ Fortune de mer, (gros tems où le vent eſt forcé.) *High wind*, or *bluſtering weather.*

☞ Pouſſer ſa fortune auprès d'une belle. *To put one's ſelf forward for the gaining of a fair lady.*

☞ Bonne fortune, bonnes graces d'une Dame.) *An intrigue, a kind Miſtreſs.*

Henri III. faiſoit part de ſes bonnes fortunes à ſes favoris. *Henry* III. *was ſo kind as to ſhare his miſtreſſes amongſt his favourites.*

Fortuné, ée, *adj.* (heureux.) *Fortunate, happy.*

Les iſles fortunées. *The fortunate iſlands.*

FORVETU, *ſ. m.* (un homme de rien, un gueux.) *A ſcoundrel, a beggarly fellow.*

FORURE, *ſ. f.* (trou.) *Bore.*

FOSSE, *ſ. f.* (où l'on enterre un mort.) *Grave.*

☞ Foſſe, (creux dans la terre en général.) *Hole, ditch, pit.*

☞ Baſſe-foſſe, (cachot.) *Dungeon.*

☞ Foſſe, (grande chaudiere de potier d'étain.) *A melting kettle uſed by pewterers.*

☞ Foſſe (*ou* creux) de l'eſtomac. *The pit of the ſtomach.*

FOSSÉ, *ſ. m.* foſſe longue pour enfermer quelque eſpace de terre.) *Ditch, moat*, or *mote.*

FOSSETTE, *ſ. f.* (petit creux au menton *ou* à la joue.) *Dimple.*

☞ Foſſette, (creux que les enfans font en terre pour jouer.) *Cherry-pit*, or *chuck-hole, a hole to play at chuck-farthing.*

Jouer à la foſſette. *To play at chuck-farthing.*

FOSSILE, *adj.* (qui ſe trouve dans la terre quand on l'a creuſée.) *Foſſile, that is* or *may be dug out of the ground.*

Foſſoyé, ée, *adj. Ditched* or *moted about.*

FOSSOYER, *verb. act.* (entourer de foſſés.) *To ditch* or *mote about.*

FOSSOYEUR, *ſ. m.* (celui qui foſſoie *ou* qui fait des foſſés.) *A Ditcher.*

☞ Foſſoyeur, (celui qui creuſe les foſſes pour enterrer les morts.) *A grave-maker.*

FOU, folle, *adj.* (qui a perdu le ſens *ou* l'eſprit.) *Mad, out of his wits.*

Faire devenir fou, (faire enrager.) *To make one mad.*

☞ Fou, (ſans raiſon, extravagant.) *Foolish, ſenſeleſs, extravagant.*

Fou, imprudent, ſimple, crédule. *Silly, foolish, credulous, fond.*

☞ Fou, (qui aime avec une paſſion démeſurée.) *Very fond, that dotes upon.*

☞ Fou, (gai, badin.) *Mad, wanton, waggish.*

☞ Folle enchere, V. Enchere.

☞ Folle-farine. *Mill-duſt.*

R. On diſoit autrefois FOL au lieu de *fou*, & on s'en ſert encore quelquefois devant un mot qui commence par une voyelle. *Ex.* Un fol eſpoir. *A foolish hope.*

FOU, *ſ. m.* une Folle, *ſ. f.* (celui *ou* celle qui a perdu le ſens.) *A fool, a mad man* or *woman.*

☞ Fou, bouffon. *Fool, buffoon, jeſter.*

☞ Fou, piéce du jeu des échecs. *A bishop* at chefs.

FOUACE, *ſ. f.* (ſorte de gros gâteau bis.) *A cake, a bun.*

FOUAGE, *ſ. m.* (impôt ſur chaque feu.) *Chimney-money, fuage.*

FOUAILLER †, *verb. neut.* (donner ſouvent de grands coups de fouet.) *To whip* or *lash.*

FOUDRE, *ſ. m. ou f.* (exhalaiſon enflammée qui ſort de la nue avec éclat & violence.) *Thunder, thunder-bolt,* or *lightening.*

Le Duc de *Nemours* expira ſur le champ, enſeveli dans ſa victoire, après avoir mérité le ſurnom de *Foudre d'Italie. The Duke of* Nemours *expired upon the ſpot, buried in his own conqueſt, after having merited the name of the* Thunder-bolt *of* Italy.

Foudroyant, ante, *adj.* (qui foudroye, & au figuré, terrible.) *Thundering, terrible,* or *dreadful.*

Foudroyé, ée. *Thunder-ſtruck,* &c. V. *the verb.*

L'anathême dont il fut foudroyé. *The excommunication which was thundered out againſt him.*

FOUDROYEMENT, *ſ. m. The ſtriking with a thunder-bolt.*

FOUDROYER, *verb. act.* (frapper de la foudre.) *To ſtrike with a thunder-bolt.*

* Foudroyer, battre à coups de canon avec grande violence. *To thunder againſt, to batter with canon-ſhot.*

* Foudroyer, frapper d'anathême. *To fulminate* or *thunder out an excommunication againſt one.*

* Foudroyer une héréſie, l'anathématiſer, la condamner. *To fulminate againſt an hereſy, to anathematize* or *condemn it.*

* Foudroyer, *verb. neut.* (tempêter.) *To ſtorm, to keep a heavy do* or *clutter.*

FOUET, *ſ. m.* (pour châtier les hommes *ou* les animaux.) *Whip, ſcourge.*

Fouet, coups de fouet. *Whip, laſh, jerk.*

☞ Fouet, verge. *Rod.*

☞ Fouet pour fouetter un ſabot. *A whip to whip a top withal.*

☞ Du fouet, (corde menue pour mettre au bout d'un fouet.) *Whip-cord.*

*† Elle fait bien claquer ſon fouet, elle fait bien de l'éclat dans le monde. *She makes a great noiſe in the world.*

Fouetté, ée, *adj. Whipt, laſhed, ſcourged, jerked.*

* Crême fouettée, V. Crême.

FOUETTER, *verb. act.* (donner des coups de fouet.) *To whip, laſh, ſcourge,* or *jerk.*

☞ Fouetter (battre) de la crême. *To whip cream.*

☞ Fouetter un livre, (le lier avec de la ficelle pour en marquer les nerfs.) *To bind a book with packthread.*

FOUETTEUR, *ſ. m.* Fouetteuſe, *ſ.* (qui aime à fouetter.) *A whipper, a whipping man* or *woman.*

FOUGADE, *ou* fougaſſe, *ſ. f.* (ſorte de mine *ou* de fourneau.) *Fougade, a ſmall mine in the ſhape of a well.*

FOUGERAIE, *ſ. f. A fern-plot, a ferny-ground.*

FOUGERE, *ſ. f.* (ſorte de plante.) *Fern.*

*† Le vin rit dans la fougere, (*ou* dans le verre.) *The wine ſmiles in the glaſs.*

FOUGON, *ſ. m.* (cuiſine d'un navire.) *Cook-room* in a ſhip.

FOUGUE, *ſ. f.* (emportement violent.) *Fury, heat, paſſion, tranſport.*

☞ Fougue d'un cheval. *The mettle of a horſe.*

Prévenir la fougue d'un cheval. *To keep a horſe in, to curb him.*

☞ Un arbre qui a pouſſé ſa fougue. *A tree that ſhot forth his full.*

Fougeux, ſe, *adj.* (ſujet à entrer en fougue.) *Fiery, hot, haſty, paſſionate.*

☞ Fougueux, (en parlant d'un cheval.) *Fiery, mettleſom, unruly.*

FOUI, ie, *adj. Digged, dug.*

FOUILLE, *ſ. f.* (terme de jardinier, action de fouiller la terre.) *Trenching.*

FOUILLE, *ſ. f. Raking up.*

Fouillé, ée, *adj. Raked up* or *into,* &c.

FOUILLER, *verb. act.* (creuſer pour chercher quelque choſe.) *To rake up.*

☞ Fouiller la terre, la creuſer, la fouir profondément. *To trench ground.*

* Fouiller, chercher avec ſoin. * *To rake into.*

☞ Fouiller quelqu'un, chercher dans ſes habits. *To ſearch one.*

Fouiller, *verb. neut.* (chercher.) *To rake into, to ſearch* or *ſearch into, to rummage.*

FOINE, *ſ. f.* (eſpéce de groſſe beſette.) *A pole-cat.*

FOUIR, *verb. act.* (creuſer la terre.) *To dig the ground.*

FOULE, *ſ. f.* (preſſe, multitude de gens.) *Crowd, throng, preſs, multitude.*

* Se tirer de la foule, (*ou* du commun.) *To diſtinguish one's ſelf from the crowd* or *vulgar.*

* Une foule (*ou* multitude) d'affaires. *A crowd* or *multitude of affairs.*

En foule, à la foule, *adv.* Venir en foule. *To flock, to throng together.*

Entrer à la foule. *To crowd in.*

Sortir à la foule. *To crowd out.*

FOULE, *ſ. f.* (oppreſſion.) *Oppreſſion.*

Foulé, ée, *adj. Trodden,* &c. V. *the verb* Fouler.

FOULÉES, *ſ. f.* (*ou* abbatures, terme de chaſſe.) *The foiling of deer.*

FOULER, *verb. act.* (marcher ſur quelque choſe.) *To tread, ſtamp,* or *trample upon.*

Fouler des fleurs aux pieds. *To tread upon flowers.*

Fouler la vendange. *To ſtamp the grapes.*

* Fouler aux pieds, mépriſer. *To trample upon, to trample* or *tread under foot, to ſcorn* or *contemn.*

* Fouler aux pieds tous les principes d'honneur & de vertu. *To trample under foot all principles* (or *to ſlich at no principles*) *of honour and virtue.*

☞ Fouler un chapeau. *To work a hat.*

☞ Fouler du drap. *To full* or *mill cloth.*

Fouler, forcer un cheval. *To furbate* or *over-ride a horſe.*

☞ Fouler, (bleſſer, en parlant de la ſelle, &c. qui bleſſe les chevaux, les mulets.) *To hurt* or *gall.*

☞ Fouler un nerf. *To ſprain a ſinew.*

☞ Fouler, preſſer. *To crowd* or *ſqueeze.*

* Fouler, opprimer par des exactions, ſurcharger. *To oppreſs, to over charge.*

FOULER, ſe fouler, *verb. recip.* ſe fouler les uns ſur les autres. *To be hard upon one another.*

FOULERIE, *ſ. f.* (lieu où l'on foule les chapeaux *ou* les draps.) *A hatter's* or *fuller's work houſe.*

☞ Foulerie, (lieu où l'on foule la vendange.) *Wine-preſs.*

FOULEUR, *ſ. f.* (celui qui foule la vendange.) *A ſtamper of grapes.*

* Fouler & opprimer le peuple. *To grind and oppreſs the people.*

FOULOIRE, *ſ. f.* (table ſur laquelle on foule les chapeaux.) *A hatter's working board.*

☞ Fouloir, pour fouler la vendange. *The trough of a wine-preſs.*

FOULON, *ſ. m.* (artiſan qui foule le drap.) *A fuller of cloths.*

FOULQUE, *ſ. m.* (canard d'étang, poule d'eau.) *A coot* or *moor-hen.*

FOULURE, *ſ. f.* (mal qui vient à un cheval pour avoir été foulé.) *The ſubarting of a horſe.*

☞ Foulure, contuſion, bleſſure d'un membre foulé.) *A ſtrain* or *bruiſe.*

FOUR, *ſ. m.* (lieu où l'on cuit le pain, la pâtiſſerie, &c.) *An oven.*

☞ Four, l'endroit où eſt le four. *A bake-houſe.*

☞ Piéce de four, (gâteau, tarte.) *Cake* or *tart.*

☞ Four à chaux. *A lime-kiln.*

Four à brique. *A brick-kiln.*

FOURBAN, V. Forban.

FOURBE, *adj.* (qui trompe avec fineſſe.) *Deceitful, crafty, cheating.*

FOURBE, *ſ. m.* (trompeur.) *A cheat, a deceitful man, an impoſter, a crafty knave.*

FOURBE, *ou* fourberie, tromperie, *ſ. f. A cheat,* or *cheating trick, an impoſture.*

Fourbé, ée, *adj. Cheated, gulled, bubbled.*

FOURBER, *verb. act.* (tromper par fineſſes.) *To cheat, gull,* or *bubble.*

FOURBERIE, V. Fourbe, *ſ. f.*

FOURBEU, V. Fourbu.

Fourbi, ie, *adj. Furbiſhed.*

FOURBIR, *verb. act.* (nettoyer, polir, rendre clair.) *To furbiſh.*

FOURBISSEUR, *ſ. m.* (artiſan qui fourbit & qui monte les épées.) *Furbiſher, cutler,* or *ſword-cutler.*

FOURBISSURE, *ſ. f. Furbiſhing.*

FOURBU, ue, *adj.* (qui eſt incommodé d'une fourbure.) *Foundred.*

FOURBURE, *ſ. f.* (maladie de cheval qui lui vient pour avoir trop fatigué, *ou* pour avoir bû trop tôt après avoir eu chaud.) *The foundring of a horſe.*

FOURCHE, *ſ. f.* (inſtrument de fer *ou* de bois.) *A fork* or *pitch fork.*

☞ Fourche d'un arbre. *A forked ſhot.*

☞ Fourches patibulaires, (potence.) *A gibbet.*

FOURCHER, *verb. neut.* (ſe ſéparer en deux *ou* trois par l'extrémité.) *To grow forked, to ſplit.*

*† La langue lui a fourché, il a dit un mot pour un autre. *He has tript with his tongue.*

FOURCHER, ſe fourcher, *verb. recip.* (en parlant des cheveux.) *To grow forked, to ſplit.*

FOURCHETTE, *ſ. f.* (uſtenſile de table.) *Fork, table-fork.*

☞ Fourchette du pied du cheval. *The frush* or *frog of a horſe's foot.*

☞ Fourchette, pour appuyer un mouſquet. *A reſt for a muſquet.*

FOURCHON, *ſ. m. Ex.* Fourchette à trois fourchons. *A three prong'd fork.*

Fourchu, ue, *adj.* (qui ſe fourche.) *Forked.*

☞ Pied fourchu, (*ou* fendu.) *A cloven foot.*

☞ Chemin fourchu. *A croſs-way.*

FOURCHURE, *ſ. f.* (endroit ou une choſe ſe fourche, *ou* ſe diviſe en deux, comme les cheveux, &c.) *Splitting.*

FOURGON, *ſ. m.* (perche ferrée par un bout pour remuer le feu dans un four.) *A coal-rake,* or *an oven-fork.*

☞ Fourgon, eſpéce de charrette dont on ſe ſert d'ordinaire à l'armée. *A ſort of carriage* or *waggon, a covered waggon.*

FOURGONNER, *verb neut.* (remuer le feu.) *To poke, to ſtir the fire with a fork* or *poker.*

† Fourgonner, fouiller en remuant maladroitement. *To poke, to fumble about.*

FOURMI, *ſ. f.* (ſorte d'inſecte.) *An ant, piſmire*, or *emmet.*

Fourmillant, ante, *adj. Swarming, crowded.*

FOURMILLEMENT, *ſ. m.* (picotement.) *Pricking.*

FOURMILLER, *verb. neut.* (abonder.) *To ſwarm* or *abound with, to be full of, to crawl with.*

Il fourmille de poux. *He crawls with lice.*

☞ La main me fourmille, (j'y ſens un picotement entre cuir & chair.) *I feel a pricking in my hand like the ſtinging of ants.*

FOURMILLERE, *ſ. f.* (l'endroit où ſe retirent les fourmis.) *An ant-hillock, an ant-hole, an ant's deſt.*

* Fourmillere, grand nombre de perſonnes. *A ſwarm, a great throng* or *crowd.*

* Fourmillere d'inſectes. *A ſwarm of inſects, a power of inſects.*

FOURNAGE, *ſ. m.* (ce que le vaſſal paye pour cuire au four banal.) *Furnage, the fee that a Lord takes of his vaſſals and tenants, bound to bake in his common oven.*

FOURNAISE, *ſ. f.* (ſorte de four.) *A furnace* or *kiln.*

FOURNEAU, *ſ. m.* (ſorte de petit four.) *A ſtove.*

☞ Fourneau, eſpéce de mine. *A mine.*

☞ Le fourneau d'une pipe à fumer. *The bowl of a tobacco pipe.*

FOURNÉE, *ſ. f.* (ce que l'on cuit à la fois dans un four.) *One baking, an oven-full.*

Fourni, ie, *adj. Furniſhed, provided, ſupplied*, &c. V. Fournir.

Fourni, épais. *Full, thick.*

FOURNIER, *ſ. m.* (celui qui tient un four public.) *One that keeps a publick oven*, or *an oven tender.*

FOURNIL, *ſ. m.* (lieu où eſt le four & où on pétrit la pâte.) *A bake-houſe.*

FOURNIMENT, *ſ. m.* (fourniment, flaſque de bois ou de corne pour mettre de la poudre.) *A powder-flask.*

FOURNIR, *verb. act.* (pourvoir, garnir, donner.) *To furniſh, find, provide*, or *ſupply, to give* or *afford.*

☞ Il faut encore vingt écus pour fournir (ou achever) la ſomme entiere. *There wants twenty crowns to make up the ſum.*

* Fournir la carriere ou la courſe. *To run the race.*

☞ Je ne ſaurois fournir, ou ſubvenir à tant de dépenſes. *I am not able to bear (i can not be at) ſo much charge.*

Fournir, *verb. neut.* (ſuffire.) *To ſerve the turn, to hold out.*

FOURNITURE, *ſ. f.* (proviſion.) *Proviſion.*

☞ Fourniture d'une ſalade, les petites herbes. *The ſweet herbs of a ſallet.*

☞ Les fournitures d'un habit. *The trimming of a ſuit.*

FOURRAGE, *ſ. m.* (ce qu'on donne en hyver aux beſtiaux.) *Fodder.*

☞ Fourrage, herbe qu'on coupe à l'armée pour nourrir les chevaux. *Forrage.*

Aller au fourrage. *To go a forraging.*

FOURRAGER, *verb. neut.* (amaſſer du fourrage.) *To forrage.*

Fourrager, *verb. act.* (ravager.) *To waſte, ruin* or *ravage.*

FOURRAGEUR, *ſ. m.* (celui qui va au fourrage.) *A forrager.*

Fourré, ée, *adj.* (*from* fourrer.) *Furred*, &c. V. Fourrer.

☞ Un coup fourré, coup reçû & donné de part & d'autre. *An interchanged thruſt* or *blow.*

Ils ſe ſont donnés des coups fourrés. *They run one another through.*

☞ Un bois bien fourré, (*ou* garni de brouſſailles.) *A wood full of thickets.*

* Une paix fourrée, (feinte, faite à la hâte, à deſſein de ſe tromper.) *A peace ſuddenly clapt up, and not like to laſt long.*

Faire une paix fourrée. *To clap up a peace.*

☞ Piéce d'or ou d'argent fourré. *A piece of money plated.*

FOURREAU, *ſ. m.* (envelope.) *Caſe.*

Fourreau de colonne de lit. *A caſe for a bed-poſt.*

☞ Fourreau de piſtolet. *A holſter.*

☞ Faux-fourreau de piſtolet. *A piſtol bag.*

☞ Fourreau de chaiſe. *The cover of a chair.*

☞ Fourreau, *ou* fourreau d'épée. *The ſcabbard of a ſword.*

Faux-fourreau d'épée. *Falſe ſcabbard of a ſword.*

Fourreau du membre d'un cheval. *The ſcabbard of a horſe's genitals.*

☞ Fourreau, (de robe d'enfant.) *A frock* for a child.

☞ L'orge eſt en fourreau. *The barley is not yet eared.*

* † Coucher dans ſon fourreau. *To lie* or *ſleep in one's clothes.*

FOURRER, *v. act.* (mettre, mêler, faire entrer parmi d'autres.) *To put* or *thruſt in.*

Fourrer, donner beaucoup & en cachette. *To cram* or *ſtuff with.*

* Fourrer, (inſerer mal-à-propos dans un diſcours.) *To foiſt in, to ſtuff with.*

☞ Fourrer, garnir de fourrures. *To fur* or *line with fur.*

* Fourrer quelque choſe dans l'eſprit. *To beat a thing into one's brains.*

FOURRER, ſe fourrer, *verb. recip.* (entrer, s'introduire.) *To intrude one's ſelf, to get* or *creep in, to enter boldly.*

* Se fourrer dans une affaire, s'y engager. *To engage in a buſineſs.*

☞ Se fourrer ou ſe bien fourrer, (ſe fournir d'habits bien chauds.) *To clothe one's ſelf well.*

FOURREUR, *ſ. m.* (marchand pelletier.) *Furrier, ſkinner.*

FOURRIER, *ſ. m.* (Officier de la Cour ou de l'armée.) *Harbinger.*

FOURRIERE, *ſ. f.* (office où l'on met le bois chez le Roi.) *Wood-yard.*

FOURRURE, *ſ. f.* (peau paſſée & garnie de ſon poil.) *Fur.*

☞ Fourrure, doublure de peau. *A furlining.*

FOURVOYEMENT, *ſ. m.* (égarement.) *A wandering* or *goinſt aſtray.*

* Fourvoyement, erreur. *Error, miſtake.*

FOURVOYER, *verb. act.* (égarer.) *To lead* or *put out of the way.*

FOURVOYER, ſe fourvoyer, *verb. rec.* (s'égarer.) *To wander, to go aſtray* or *out of the way, to miſs, loſe*, or *miſtake one's way.*

* Se fourvoyer, tomber dans l'erreur. *To err* or *be in an error, to miſtake.*

FOUTEAU, *ſ. m.* (ſau ou hêtre, ſorte d'arbre.) *A beech-tree.*

FOY, FOYE, V. Foi. Foie.

FOYER, *ſ. m.* (âtre, où l'on fait le feu.) *Hearth.*

☞ Foyer, chaleur interne. *Heat* or *fire.*

☞ Foyer, (point où les rayons ſe réuniſſent dans un miroir ardent.) *The focus burning white* of a burning glaſs.

F R

FRACAS, *ſ. m.* (fracture avec grand bruit & violence.) *A great crash, crack*, or *noiſe.*

☞ Fracas, déſordre. *Clutter, heavy do, havock, hurly-burly.*

☞ Ce vers exprime très-bien le fracas de la bataille. *That verſe expreſſes extremely well the hurry* or *tumult of the battle.*

* Faire un grand fracas dans le monde, (y paroître avec éclat.) *To make a great figure* or *noiſe in the world.*

Fracaſſé, ée, *adj. Deſtroyed, broken to pieces, ſplit in pieces.*

FRACASSER, *verb. act.* (briſer en pluſieurs piéces.) *To deſtroy, to break to pieces, to ſplit in pieces.*

FRACTION, *ſ. m.* (terme d'Arithmétique.) *Fraction.*

☞ Fraction du pain, terme de l'Écriture. *Breaking of the bread.*

FRACTURE, *ſ. f.* (rupture avec effort.) *Fracture, a breaking.*

FRAGILE, *adj.* (aiſé à rompre.) *Fragil, brittle, apt to break.*

* Fragile, foible, qui peut aiſément être détruit. *Fragil, britle, frail*, or *weak.*

* Fragile, incertain. *Brittle, uncertain.*

FRAGILITÉ, *ſ. f.* (diſpoſition à être facilement caſſé.) *Brittleneſs, fragility.*

* Fragilité, facilité à tomber en faute. *Frailty* or *weakneſs.*

* Fragilité, inſtabilité. *Brittleneſs, uncertainty.*

FRAGMENT, *ſ. m.* (morceau de quelque choſe rompue.) *A fragment* or *piece of a thing broken.*

Fragment d'un livre. *A fragment of a book.*

Fraîche. *'Tis the feminine of* Frais.

Fraîchement, *adv.* (récemment, depuis peu.) *Freſhly, newly, juſt* or *juſt now.*

☞ Nous ſommes ici aſſez fraîchement, (ou au frais.) *We are cool enough here.*

Le vent nous conduira fraîchement chez nous. *The wind will keep us cool in our way home.*

FRAICHEUR, *ſ. f.* (froid tempéré.) *Cool, coolneſs.*

* Fraîcheur, (des fleurs, du teint.) *Freſhneſs, clearneſs.*

☞ Fraîcheur, (froid, froidure.) *Cold.*

FRAICHIR, *verb. neut. Ex.* Le vent fraîchit, (en terme de marine, il ſe renforce.) *The wind blows ſtronger, the wind begins to blow high.*

FRAIRIE †, *ſ. f.* (partie de divertiſſement, de débauche.) *A merry-making, a merry-bout.*

FRAIS, fraîche, *adj.* (médiocrement froid.) *Cool.*

☞ Frais, (froid.) *Cold.*

* Frais, (récent.) *Freſh.*

* Frais, (qui n'eſt point fatigué.) *Freſh.*

* Teint frais, (teint coloré & vif.) *A freſh and clear complexion.*

* Frais, (qui n'a point été ſalé.) *Freſh, not ſalted.*

☞ Du pain ou du beure frais. *New bread* or *butter.*

☞ Plaie toute fraîche. *Green* or *raw wound.*

☞ Des œufs frais. *New laid eggs.*

☞ Vin frais, qu'on vient de tirer. *Wine newly tapped.*

Frais, fraiche, *adv.* (nouvellement, récemment.) *Fresh, newly.*

Des herbes toutes fraiches cueillies. *Herbs fresh gathered.*

Frais venu. *Newly come.*

FRAIS, *ſ. m.* (fraicheur.) *Cool, coolneſs, freſh air.*

FRAIS, *ſ. m.* (dépenſe, dépens.) *Charges, expences.*

☞ Il eſt de grands frais. *He is very chargeable* or *expenſive.*

* Recommencer ſur nouveaux frais, (*ou* de nouveau.) *To begin a-new.*

FRAISE, *ſ. f.* (ſorte de fruit.) *Straw-berry.*

☞ Fraiſe, (linge qu'on portoit autrefois autour du cou.) *A ruff, ſuch as men and women uſed to wear about their neks.*

FRAISE ☞, V. Fraſe.

☞ Fraiſe, (meſentere & boyau d'agneau & de veau.) *A kid's* or *calve's chaldron.*

☞ Fraiſes (terme de fortification, rang de pieux qui préſentent la pointe.) *Fraiſes* pointed ſtakes in fortification.

Fraiſé, ée, *adj. Plated*, &c. V. Fraiſer.

FRAISER, *verb. act.* (pliſſer à la maniere d'une fraiſe.) *To plate.*

☞ Fraiſer, (garnir de pieux par dehors.) *To ſtrengthen with fraiſes* or *pointed ſtakes.*

☞ Fraiſer des féves, en ôter la premiere peau. *To ſlip beans out of their skin.*

☞ Fraiſer la pâte, la bien manier. *To beat* or *order the paſte well.*

FRAISI, *ou* fraiſil, *ſ. m.* (cendre de charbon de terre.) *Cinders.*

FRAISIER, *ſ. m.* (plante qui porte les fraiſes.) *A ſtrawberry plant.*

FRAIZ, V. frais.

FRAMBOISE, *ſ. f.* (ſorte de fruit.) *Raſberry*, or *raſpis-berry.*

Framboiſé, ée, *adj. Ex.* Hypocras framboiſé. *Rasberry-hypocras.*

FRAMBOISER, *verb. act.* (accommoder avec du jus de framboiſe.) *To give a taſte of rasberry.*

FRAMBOISIER, *ſ. m.* (arbriſſeau qui porte les framboiſes.) *A rasberry-bush*, or *raſpis-bush.*

FRANC, franche, *adj.* (libre, qui n'eſt pas eſclave.) *Free.*

☞ Franc, (exempt.) *Free, exempted, frank.*

☞ Franc, (vrai, fieffé.) *Very, arrant, mere.*

☞ Franc, (ſincere, candide, loyal.) *Free, frank, down-right, ſincere, open, plain.*

* † Franc du collier, (prêt, prompt à faire quelque choſe.) *Ready, forward.*

☞ Franc, qui n'eſt pas ſauvage, en parlant des arbres.) *Cultivated* or *grafted, true.*

☞ J'y ai reſté deux jours francs, (*ou* entiers.) *I ſtaid there two whole days.*

☞ Franc-ſalé (droit que quelques Officiers ont en vertu de leur charge de prendre du ſel au grenier.) *An allowance of ſalt.*

☞ Un chercheur de lipées franches, (un paraſite.) *A ſponger, a trencher fly.*

☞ Franc-tillac, (pont du vaiſſeau le plus proche de l'eau.) *The lowermoſt deck.*

☞ Franc-oſier (arbriſſeau.) *Oſier, withy.*

☞ Dire la franche vérité. *To tell the naked truth.*

FRANC, *ſ. m.* (monnoie de compte valant vingt ſols.) *A liver* or *twenty pence* French.

Franc, *adv.* (ouvertement, ſans biaiſer.) *Freely, plainly, without diſſimulation, flatly.*

☞ Franc, (abſolument, entierement.) *Clear, intirely.*

Franchement, *adv.* (ſincerement, réſolument, ouvertement.) *Freely, boldly, openly, plainly, flatly.*

FRANCHIR, *verb. act.* (ſauter *ou* paſſer par deſſus.) *To leap, get*, or *go over.*

☞ Franchir (paſſer au-delà) *To go beyond.*

* Franchir (ſurmonter) des difficultés. *To overcome* or *ſurmount difficulties.*

* † Franchir le mot, (dire franchement une choſe.) *To ſpeak the word, not to mince the matter.*

FRANCHISE, *ſ. m.* (exemption.) *Franchiſe, freedom, immunity, exemption.*

☞ Franchiſe, (aſyle.) *A privileged place.*

Franchiſe, (ſincerité, candeur.) *Freedom, freeneſs, plainneſs, candor, ſincerity, openneſs.*

Un cœur plein de franchiſe. *A man of a free temper, an honeſt ſoul.*

☞ Franchiſe, (terme poëtique, liberté.) *Freedom, liberty.*

Franciſé, ée, *adj. Frenchify'd, made* French.

FRANCISER, *verb. act.* (donner la forme & l'analogie françoiſe à un mot étranger.) *To frenchify, to make* French.

FRANÇOIS, ſe, *adj.* (qui eſt de France, *ou* qui regarde la France.) *French.*

FRANÇOIS, *ſ. m.* la langue Françoiſe. *French, the* French *tongue* or *language.*

FRANÇOIS, *ſ. m. A french-man.*

FRANÇOISE, *ſ. f. A french-woman.*

☞ François, Françoiſe (noms propres.) *Francis*, a proper name.

A la françoiſe, *adv. After the* French *faſhion.*

FRANCOLIN, *ſ. m.* (ſorte d'oiſeau.) *A heath-cock, a ſnite*, or *rail*, a ſort of fowl.

FRANGE, *ſ. f.* (tiſſu d'où pendent des filets.) *Fringe.*

Des gants à frange. *Fringed gloves.*

Frangé, ée, *adj. Fringed.*

FRANGER, *verb. act.* (garnir de frange.) *To fringe.*

FRANGER, *ſ. m.* une Frangere, *ſ. f.* (qui fait de la frange.) *A fringe-maker.*

FRANQUETTE †, *Ex.* A la franquette, *adv.* (franchement, ingénument.) *Frankly, freely, openly, plainly.*

Frappant, te, *adj. Ex.* Voici le précis de ce qu'il y a de plus frappant dans cet ouvrage. *Here's the ſubſtance of what ſhines moſt*, (or *of what's moſt eſſential*) *in that book.*

Un bon eſprit ſaiſit d'abord tout ce qu'il y a de plus frappant dans un écrit, à peu près de même qu'un connoiſſeur attache ſa vue à la figure principale d'un groupe dans un tableau. *A man of juſt diſcernment catches immediately the moſt material part of a writing much like a good judge in painting, who fixes his eye on the principal figure of a group in a picture.*

FRAPPE, *ſ. f.* (action de frapper la monnoie.) *Stamping.*

Frappé, ée, *adj. Struck, ſmitten.*

Frappé du tonnerre. *Thunder-ſtruck.*

* Frappé d'étonnement. *Amazed, aſtoniſhed.*

* Avoir l'eſprit frappé d'une opinion, (y être aheurté.) *To be obſtinate*, or *ſtiff in an opinion, to be wedded to it.*

FRAPPE-MAIN, *ſ. m.* (ſorte de jeu d'enfant.) *Hot-cockles.*

FRAPPEMENT, *ſ. m. Ex.* Frappement de mains, (applaudiſſement.) *Clapping.*

FRAPPER, *verb. act.* (battre, donner un *ou* pluſieurs coups.) *To ſtrike, ſmite*, or *beat.*

☞ Frapper à la porte. *To knock at the door.*

☞ Frapper de la monnoie, (imprimer la marque.) *To ſtamp money.*

☞ Frapper dans la main, pour conclurre un marché.) *To ſhake hands, in order to ſtrike a bargain.*

☞ Frapper des mains, (pour applaudir.) *To clap.*

* Frapper, (faire impreſſion ſur les ſens, *ou* ſur l'eſprit.) *To ſtrike.*

* Une grande lumiere me frappa la vue. *A great light did ſtrike my ſight.*

* Frapper d'étonnement, (étonner.) *To ſtrike with wonder* or *amazement, to amaze* or *aſtonish.*

FRASE, *ſ. f. ou* fraiſe, (outil de Serrurier pour percer le fer.) *A drill* or *thrill.*

FRASER, *verb. act.* (terme de Serrurier, pour percer.) *To drill* or *thrill.*

FRASQUE †, *ſ. f.* (mauvais tour.) *A trick.*

Ex. Il m'a fait une fraſque. *He has play'd me a trick.*

FRASSINELLE, *ſ. f.* (ſorte d'herbe.) *Fraxinella, baſtard dittany.*

FRATERNEL, le, *adj.* (qui eſt de frere, ou qui y a du rapport.) *Brotherly, fraternal, of a brother.*

Fraternellement, *adv.* (en frere.) *Brotherly, fraternally, lovingly, kindly.*

FRATERNISER, *verb. neut.* (vivre enſemble d'une maniere fraternelle.) *To live together like two brothers.*

FRATERNITÉ, *ſ. f.* (terme dogmatique, relation de frere à frere.) *Fraternity, brotherhood.*

☞ Fraternité, (amitié fraternelle.) *Brotherly love.*

☞ Fraternité, (ſociété.) *Fraternity, brotherhood, ſociety.*

FRATRICIDE †, *ſ. m.* (meurtre d'un frere.) *Fratricide, the murdering of one's own brother.*

☞ Fratricide, (qui a tué ſon frere.) *Fratricide*, or *killer of his brother.*

FRAUDE, *ſ. f.* (tromperie.) *Fraud, cheat, deceit, cozenage.*

Fraudé, ée, *adj. Cheated*, &c.

FRAUDER ‡, *v. a.* (tromper.) *To cheat.*

☞ Frauder, (fruſtrer par quelque fraude.) *To defraud, to cheat*, or *deprive of* by a trick.

Frauduleuſement, *adv.* (avec fraude.) *Fraudulently, deceitfully, by a trick.*

Frauduleux, ſe, *adj.* (enclin à tromper.) *Fraudulent, fraudulous, deceitful, crafty.*

☞ Frauduleux, (fait avec fraude.) *Fraudulous.*

FRAXINELLE, V. Fraſſinelle.

FRAY, *ſ. m.* (action de frayer du poiſſon.) *The ſpawning of fiſhes.*

☞ Fray, (œufs de poiſſon.) *Fry*, or *ſpawn of fiſhes.*

☞ Fray, (fretin, petit poiſſon.) *Fry, young fiſh.*

Frayé, ée, *adj. Beaten.*

Ex. Chemin frayé. *A beaten way.*

FRAYER, *verb. neut.* (il ſe dit des poiſſons quand ils s'approchent pour la génération.) *To ſpawn*, as fiſhes do.

FRAYER, *verb. act.* (marquer, tracer) le chemin. *To ſhew, open*, or *clear the way.*

☞ Frayer, (frotter) contre quelque choſe. *To rub againſt a thing.*

FRAYEUR, *ſ. f.* (peur, crainte.) *Fright, dread, fear, terror.*
Donner de la frayeur. *To fright.*
Être ſaiſi de frayeur. *To be frighted.*
FREDAINE †, *ſ. f.* (emportement de jeuneſſe.) *Prank, mad prank, frolick.*
FREDON, *ſ. m.* (trois cartes de même eſpéce, comme trois rois, trois dix, *&c.*) *A gleek.*
FREDON, *ſ. m.* (roulement & tremblement de voix.) *A trilling, ſhake,* or *quavering* in muſick.
FREDONNER, *verb. neut.* (faire des fredons.) *To trill, to ſhake,* or *quaver.*
FREGATE, *ſ. f.* (ſorte de vaiſſeau leger.) *A frigat.*
FREGATON, *ſ. m.* (vaiſſeau *Vénitien.*) *A* Venetian *frigat.*
FREIN, *ſ. m.* (mors.) *Bit, horſe-bit.*
* Frein, (tout ce qui retient dans le devoir.) *Bridle, curb.*
* Mettre un frein à ſa langue. *To bridle one's tongue.*
Il faut donner un frein à ſa cruauté. *His cruelty muſt be curbed.*
* † Prendre le frein aux dents, (prendre une bonne réſolution & l'effectuer.) *To be earneſt in a buſineſs, to purſue a reſolution.*
* Ronger ſon frein, (retenir en ſoi-même ſon dépit & ſa colere.) *To fret within one's ſelf.*
Frelaté, ée, *adj. Sophiſticated, adulterated.*
FRELATER, *verb. act.* (alterer le vin.) *To ſophiſticate,* or *adulterate.*
FRELATERIE, *ſ. f. Sophiſtication, adulteration.*
FRÊLE, *adj.* (fragile.) *Brittle, frail.*
Frêle, (foible.) *Faint, weak.*
FRÊLON, *ſ. m.* (groſſe mouche, guêpe.) *A hornet.*
FRELUCHE, *ſ. f.* (petite houppe de ſoie ſortant d'un bouton, d'une gance, *&c.*) *A tuft.*
Boutons à freluche. *Tufted buttons.*
FRELUCHES, V. Filandres.
FRELUQUET †, *ſ. m.* (un jeune égrillard.) *A prig, a ſpark.*
† Un freluquet d'Abbé. *A priggiſh Abbat.*
FREMIR, *verb. neut.* (être ému par la crainte.) *To quake* or *tremble.*
Frémir de rage, de colere. *To chafe, fret,* or *fume.*
Son nom ſeul fait frémir, (*ou* donne de la terreur.) *His name alone ſtrikes a terror.*
Je ne ſaurois y penſer, ſans frémir, (*ou* ſans horreur.) *I can't think on't without horror.*
Cette liqueur ne bout pas encore, elle ne fait que frémir. *That liquor does not boil yet, it does but ſimmer.*
La mer commence à frémir, (*ou* à s'agiter.) *The ſea begins to roar.*
FREMISSEMENT, *ſ. m.* (tremblement.) *A quaking* or *trembling.*
Frémiſſement, (bourdonnement des cloches après qu'elles ont ſonné.) *The din* or *humming of a bell for ſome time after it has done ringing.*
FRÊNE, *ſ. m.* (ſorte d'arbre.) *An aſh-tree.*
FRENESIE, *ſ. f.* (égarement, aliénation d'eſprit.) *Frenſy, madneſs.*
Frénétique, *adj.* (atteint de frénéſie, furieux.) *Frantick, mad.*
Une ardeur frénétique, (*ou* violente.) *A violent, vehement paſſion.*
FRENETIQUE, *ſ. m. A frantick,* or *mad man.*
FRENETIQUE, *ſ. f. A frantick,* or *mad woman.*

Fréquemment, *adv.* (ſouvent.) *Frequently, often, oftentimes.*
FREQUENT, *adj.* (qui arrive ſouvent, commun.) *Frequent, uſual, common, ordinary.*
Pouls fréquent, (*ou* qui bat plus vîte qu'à l'ordinaire.) *A quick pulſe.*
FREQUENTATIF, *adj. ou ſ. m.* (terme de Grammaire.) *Frequentative,* a term uſed in Grammar.
FREQUENTATION, *ſ. f.* (hantiſe, communication avec d'autres perſonnes.) *Haunting, frequenting, converſing, keeping company.*
La fréquentation, (*ou* l'uſage fréquent) des Sacremens. *The frequenting,* or *frequent uſe of the Sacraments.*
Fréquenté, ée, *adj.* (en parlant d'un lieu.) *Frequented, reſorted to.*
FREQUENTER, *verb. act.* (aller ſouvent à un lieu.) *To frequent* or *haunt, to go* or *reſort often to.*
Fréquenter la mer. *To uſe the ſea.*
Fréquenter quelqu'un, (être ſouvent avec lui.) *To frequent* or *haunt one, to converſe, keep company,* or *ſociety with him.*
Fréquenter, *verb. neut.* (faire de fréquentes viſites.) *To uſe a place, to go* or *be often there.*
FRERE, *ſ. m.* (degré de parenté.) *Brother.*
Demi-frere, frere de pere. *Half brother, brother by the father's ſide.*
Demi-frere, frere de mere, *ou* frere uterin. *Brother by the mother's ſide.*
Frere de lait. *Foſter brother.*
Frere, (*ou* Religieux qui n'eſt pas Prêtre.) *Friar, Monk.*
* † Bon frere, frere de la jubilation. *A good companion.*
FRERIE, V. Frairie.
FRESAIE, *ſ. f.* (eſpéce de chat-huant.) *A ſcritch-owl.*
FRESLE, freſlon, freſne. *See them ſpelt without* S.
FRESQUE, (peinture faite ſur un enduit de muraille qui eſt encore frais, avec des couleurs détrempées dans de l'eau.) *Freſco, a painting on walls newly plaiſtered.*
Peindre à freſque. *To paint in freſco.*
FRESSURE, *ſ. f.* (entrailles de certains animaux, comme de bœuf, de veau, de brebis, *&c.*) *Pinck.*
Freſſure de cochon. *A hog's haſlet.*
FRET, *ſ. m.* (terme de marine; louage d'un navire.) *Freight, the hiring,* or *hire of a ſhip.*
FRETE, V. Frette.
Freté, ée, *adj. Hired.*
FRETEMENT, *ſ. m. Hiring* or *freighting.*
FRETER, *verb. act.* (louer un vaiſſeau, le donner à louage.) *To hire a ſhip, to freight her.*
FRETEUR, *ſ. m.* (propriétaire d'un vaiſſeau qui le donne à louage.) *The owner of a ſhip, that lets her to hire.*
Fretillant, ante, *adj. Wagging, ſtirring, fluttering, friſking, fridging.*
FRETILLE †, *ſ. f.* (paille.) *Straw. Ex.* Coucher ſur la fretille. *To lie upon the ſtraw.*
FRETILLEMENT, *ſ. m. Friſking, fluttering,* or *fridging about.*
FRÉTILLER, *verb. neut.* (ſe démener, s'agiter.) *To flutter, to friſk* or *leap, to fridge about.*
FRETIN, *ſ. m.* (petit poiſſon.) *Fry,* or *young fiſh.*
FRETTE, *ſ. f.* (lien de fer.) *A ferril,* or *verril.*
Fretté, *adj. m.* (terme de blaſon.) *Frettes,* in heraldry.

FRIABLE, *adj.* (facile à être réduit en poudre.) *Friable, apt to crumble.*
FRIAND, de, *adj.* (qui aime les bons morceaux.) *Dainty-mouthed, that loves tid-bits, lickerish.*
Friand, (délicat, en parlant des viandes.) *Dainty,* or *delicate.*
Goût friand, (*ou* délicat.) *A nice taſte* or *palate.*
* † Friand de louanges. *Greedy of praiſe.*
† Raſoir friand, (*ou* bien affilé.) *A ſharp razor.*
FRIAND †, *ſ. m.* friande, *ſ. f. A dainty-mouthed,* or *lickerish man* or *woman,* † *a ſweet-tooth.*
FRIANDISE, *ſ. f.* (amour des bons morceaux.) *Daintineſs, lickerishneſs.*
* † Friandiſe de louanges. *Greedineſs of praiſe.*
* † Un œil tourné à la friandiſe. *A roguiſh eye.*
Friandiſes, (*ou* viandes friandes.) *Dainties, kick-ſhaws, tid-bits, delicacies.*
FRIBUSTIER, V. Flibuſtier.
FRICANDEAU, *ſ. m.* (tranche de veau qu'on ſert aux entrées.) *Scotch-collop.*
Fricaſſé, ée, *adj. Fry'd.*
* † Tout eſt fricaſſé, (il a dépenſé tout ſon bien.) *All is gone, he has ſquandered all away.*
FRICASSÉE, *ſ. f.* (viande fricaſſée dans la poële.) *A fricaſſy.*
FRICASSER, *verb. act.* (faire cuire dans la poële.) *To fry.*
* † Fricaſſer, (dépenſer, manger) tout ſon bien. *So ſpend,* or *ſquander all away, to waſte riotouſly in eating and drinking.*
FRICASSEUR, *ſ. m.* (méchant Cuiſinier.) *A paltry Cook.*
FRICHE, *ſ. f.* (une terre qu'on a laiſſé quelque tems ſans culture.) *Fallow ground, land untilled, overgrown with weeds.*
En friche, *adv. Ex.* Laiſſer une terre en friche. *To let a piece of ground lie fallow, to leave a piece of ground untilled.*
FRICTION, *ſubſt. f.* (action de frotter.) *Friction,* or *rubbing.*
FRILLEUX, ſe, *adj.* (ſenſible au froid.) *Chilly.*
FRIMAS, *ſ. m.* (greſil, brouillard épais qui ſe glace en tombant.) *A hoar-froſt, rime.*
FRIME †, *ſ. f.* (ſemblant.) *Ex.* Il n'en a fait que la frime. *He only made a ſhew of it, he only pretended,* or *made as if.*
FRINGANT, te, *adj.* (fort alerte, fort vif, fort éveillé.) *Mettleſome, full of mettle, briſk, airy, gameſome.*
Fringué, ée, *adj. Waſhed, rinſed.*
FRINGUER, *verb. act.* (rincer un verre.) *To waſh, to rinſe.*
† Fringuer, *verb. neut.* V. Fretiller.
Fripé, ée, *adj. Fumbled,* &c. V. Friper.
* † Tout eſt fripé (*ou* mangé.) *All is gone* or *ſquandered away.*
FRIPER, *verb. act.* (chifonner.) *To fumble, rumple,* or *ruffle.*
Friper un livre, (le gâter.) *To ſpoil* or *abuſe a book.*
Friper (uſer) un habit. *To wear, out a ſuit to rags.*
† Friper, (manger goulument.) *To gobble down eat greedily, to devour.*
* † Friper, (conſumer en débauches.) *To ſpend, conſume,* or *waſte riotouſly.*
* † Friper les claſſes, (ne pas aller en claſſe.) *To play the truant.*
* † Friper un diſcours, *ou* une penſée d'un auteur, (les dérober.) *To play the plagiary, to ſteal a diſcourſe* or *thought.*

FRIPERIE, *ſ. f.* (métier de Fripier.) *A Broker's trade, brokage.*

☞ Friperie, (lieu où demeurent les Fripiers. *Brokers-ſtreet*, as *long-lane.*

Acheter un habit à la friperie. *To buy a ſuit at the Brokers.*

☞ Friperie, (habits, meubles fripés ou uſés.) *Frippery, long-lane ſtuff, old clothes.*

* † Se jetter ſur la friperie de quelqu'un, (le bien battre.) *To fall upon one's bones* or *jacket, to belabour one's bones.*

* † Se jetter ſur ſa friperie, (le railler.) *To fall jeering of one, to fall foul upon him.*

FRIPE-SAUCE †, *ſ. m.* (goinfre, goulu.) *A good fellow*, or *greedy gut.*

FRIPEUR, *ſ. m. Waſter. Ex.* Un grand fripeur d'habits. *A great waſter of clothes.*

FRIPIER, *ſ. m.* Fripiere, *ſ. f.* (qui achete & vend de vieux habits.) *A broker.*

☞ Fripier ſuivant la Cour, (qui vend des habits neufs tout faits.) *A ſales-man.*

* Fripier d'écrits, (plagiaire.) *A plagiary, a pirate.*

FRIPON, *ſ. m.* (fourbe, coquin.) *A knave, a cheat, a rogue.*

Une action de fripon. *A knavish, a cheating trick.*

* † Petit fripon, (jeune libertin.) *An idle boy.*

* † Fripon, (terme de galanterie pour dire badin.) *Rogue*, in a jocular ſenſe.

Fripon, ne, *adj. Roguiſh, wanton.*

Des yeux fripons. *Roguiſh, wanton eyes.*

FRIPONNE, *ſ. f.* (une fourbe.) *A knavish woman, a cheat.*

* † Friponne, (libertine.) *An idle girl.*

* † Friponne, (terme de careſſe.) *Rogue, dear rogue.*

FRIPONNER, *verb. act.* (eſcroquer, attraper par fourberie.) *To cheat, cozen*, or *ſteal away, to trick out of a thing.*

Friponner, *verb. neut.* (faire le libertin.) *To play the truant.*

FRIPONNERIE, *ſ. f.* (action de fripon.) *A cheat, a knavish trick, a roguery.*

FRIQUET, *ſ. m.* (ſorte de moineau.) *A kind of ſparrow.*

☞ Friquet, (utenſile qui ſert à tirer les fritures de la poële.) *A kitchin ſlice.*

* † Friquet, (galant mince qui n'a que du caquet.) *A prig.*

Friquet, te, *adj.* (vif, éveillé.) *Brisk, airy, full of life.*

FRIRE, *verb. act.* (fricaſſer.) *To fry.*

* † N'avoir pas de quoi frire, (être pauvre.) *To have little*, or *nothing to depend upon.*

* † Il n'y a pas dequoi frire, *ou* rien à frire, (*ou* à gagner.) *There's nothing to be got by it.*

FRISE, *ſ. f.* (piéce d'architecture.) *Frize* in architecture.

☞ Friſe, (ſorte d'étoffe.) *Frize*, a ſort of ſtuff.

☞ Cheval de friſe, (inſtrument de guerre.) *Cheval-de-friſe.*

Friſé, ée, *adj. Curled, criſped*, &c.

FRISER, *verb. act.* (crêper, boucler.) *To curl* or *criſp.*

* Le vent friſe l'eau, (*ou* en agite la ſuperficie.) *The wind ruffles the water.*

☞ Friſer une ſerviette, (la plier en maniere d'onde.) *To ruffle a napkin.*

☞ Friſer un drap. *To nap a cloth.*

* Friſer, (raſer, toucher ſuperficiellement.) *To touch lightly, to graze, to glance upon.*

☞ Friſer la corde, (au jeu de paume.) *To twiſt the cord with the ball.*

☞ Friſer une bille, (en terme de jeu de billard.) *To cut a ball.*

☞ La voile friſe, (*ou* barbeye, en terme de mer.) *The ſail ſhivers in the wind.*

FRISOIR, *ſ. m.* (ſorte d'aiguille de tête.) *A bodkin* to part the hair with.

FRISON, *ſ. m.* (jupe de deſſous.) *An underpetticoat.*

FRISOTER, *verb. act.* (friſer menu.) *To criſp* or *curl.*

FRISQUETTE, *ſ. f.* (chaſſis qu'on met ſur le timpan de la preſſe d'Imprimerie.) *The friſket* of a Printer's preſs.

FRISSON, *ſ. m.* (tremblement cauſé par le froid qui précéde la fievre.) *A ſhivering* or *cold fit.*

* Friſſon, (tremblement de peur.) *Shivering, quaking.*

FRISSONNEMENT, *ſ. m.* (petit friſſon.) *Shiver*, or *ſhivering.*

FRISSONNER, *verb. neut.* (trembler de froid *ou* de peur.) *To ſhiver, quake*, or *tremble.*

FRISURE, *ſ. f.* (façon de friſer.) *Curl* or *curling.*

FRIT, frite, *adj. from* frire.

* † Tout eſt frit, (tout eſt perdu.) *All's gone to pot, there's nothing left.*

FRITURE, *ſ. f.* (tout ce qui ſert à frire.) *Any thing that ſerves to fry withal.*

☞ Friture, (action de frire.) *Frying.*

☞ Friture, (poiſſon frit.) *Fry'd fiſh.*

FRIVOLE, *adj.* (vain, leger.) *Frivolous, vain, ſlight, ſorry, trifling.*

FRIZE, V. Friſe, *and its derivatives accordingly.*

FROC, *ſ. m.* (habit de moine.) *A munk's habit.*

* Quitter le froc, jetter le froc aux orties, (quitter l'habit & le monaſtere.) *To forſake one's monkly order.*

FROID, de, (le contraire du chaud.) *Cold, frigid.*

Eau froide. *Cold water.*

Zone froide. *The frigid zone.*

* Faire froid à quelqu'un, le recevoir d'une maniere froide. *To receive one coldly, to make him a cold entertainment.*

* Froid, (ſérieux, poſé, moderé, reſervé.) *Grave, cloſe*, or *reſerved.*

Froid, (qui n'agit pas avec ardeur.) *Cold, ſlack, loth, remiſs, indifferent, backward, unwilling.*

Froid, (plat, qui ne pique point.) *Frigid, bald, ſilly, poor, weak, dull.*

* Un homme froid dans ſes diſcours, (qui parle peu.) *A man that ſpeaks but little.*

☞ Il dit cela d'une maniere ſi froide. *He ſpoke it ſo very coldly.*

FROID, *ſ. m.* (une des quatre premieres qualités qui eſt oppoſée au chaud.) *Cold*, the contrary of heat.

J'ai froid. *I am cold.*

Je géle de froid. *I am e'en ſtarved with cold.*

P. Souffler le chaud & le froid, (parler pour & contre.) *To blow hot and cold.*

* Froid, (l'air ſerieux, compoſé.) *Reſervedneſs, gravity.*

Froidement, *adv.* (étant expoſé au froid.) *In a cold place* or *condition.*

* Froidement, (foiblement.) *Weakly, faintly.*

* Froidement, (d'une maniere reſervée.) *Coldly.*

FROIDEUR, *ſ. f.* (qualité froide.) *Coldneſs, frigidity.*

* Froideur, (froid accueil, indifference.) *Coldneſs, cold reception, indifferency.*

Recevoir quelqu'un avec froideur. *To give one a cold reception, to receive him but coldly.*

Parler d'une perſonne avec froideur. *To ſpeak of one with indifferency.*

FROIDIR, *verb. neut.* ſe froidir, *recip.* (devenir froid.) *To grow cold.*

FROIDURE, *ſ. f.* (tems froid.) *Cold*, or *cold weather.*

Froidureux, euſe, *adj.* (frileux.) *Chilly.*

Froiſſé, ée, *adj. Bruiſed*, or *broken*, &c. V. *the verb.*

FROISSEMENT, *ſ. m. Bruiſing, daſhing againſt, colliſion.*

FROISSER, *verb. act.* (meurtrir par une impreſſion violente.) *To bruiſe.*

☞ Froiſſer, (chifonner.) *To fumble, rumple*, or *ruffle.*

☞ Froiſſer, (briſer, rompre en pieces.) *To break, tear*, or *dash to pieces.*

FROISSURE, *ſ. f.* (meurtriſſure.) *A bruiſe.*

FROLER, *verb. act.* (raſer, friſer, toucher légerement.) *To graze*, as a bullet doth.

FROMAGE, *ſ. m.* (laitage caillé & égouté.) *Cheeſe.*

FROMAGER, D †, *ſ. m.* Fromagere, *ſ. f.* (qui vend des fromages.) *A cheeſe-monger.*

FROMAGERIE, *ſ. f.* (marché où l'on vend les fromages.) *Cheeſe-market.*

FROMENT, *ſ. m.* (la meilleure eſpéce de bled.) *Wheat.*

Pain de froment. *Wheaten bread.*

Un pain de froment. *A wheaten loaf.*

FROMENTÉE, *ſ. f.* (farine de froment; *ou* froment émondé dont on fait une eſpece de bouillie.) *Furmety*, or *frumenty.*

Froncé, ée, *adj. Gathered*, &c.

FRONCER, *verb. act.* (pliſſer.) *To gather.*

* Froncer, (rider) le ſourcil. *To bend, knit*, or *contract one's brow.*

FRONCIS, *ſ. m.* (plis) *The gathers*, or *gathering.*

FRONCLE, *ſ. m.* (tumeur avec inflammation.) *An ancome, fellon*, or *bile.*

FRONDE, *ſ. f.* (tiſſu de corde pour jetter des pierres.) *A ſling.*

FRONDER, *verb. act.* (jetter avec une fronde, *ou* ſans fronde.) *To ſling* or *fling.*

* Fronder, (blâmer, condamner, critiquer hautement.) *To explode, to pelt* or *jeer, to turn into ridicule.*

FRONDEUR, *ſ. m.* (qui ſe ſert de la fronde pour jetter des pierres.) *Slinger.*

* Frondeur, (qui ſe déclare contre le gouvernement de l'Etat.) *A ſtickler* againſt the government.

FRONSER, V. Froncer.

FRONT, *ſ. m.* (partie de la tête.) *Fore-head.*

☞ Front, (étendue de ce qui préſente le front.) *Front.*

* Front, (impudence, trop grande hardieſſe.) *Face, boldneſs, confidence, impudence.*

Front d'airain. *Braſen-face.*

De quel front oſe-t-il s'oppoſer à ce que je veux? *How dares he be ſo bold as to oppoſe my will?*

☞ Un cheval qui a le front plat. *A mare-faced horſe.*

☞ Faire front de tous côtés. *To face every way.*

De front, *adv.* (côté à côté.) *A-breaſt.*

☞ De front, (par-devant.) *In the front.*

FRONTAL, *ou* fronteau, *ſ. m.* (bandeau qu'on met ſur le front.) *Frontlet.*

FRONTEAU, (partie de la têtiere qui paſſe au deſſus des yeux du cheval.) *The frontſtall of a bridle.*

FRONTEAU, V. Chamfrein.

FRONTIÈRE, *ſ. f.* (limites, confins d'un pays.) *Frontier, borders.*

Frontiere, *adj.* ville frontiere. *A frontier town.*

FRONTISPICE, *ſ. m.* (face principale d'un édifice.) *Front, frontiſpiece.*

Frontiſpice, (devant) d'un livre. *The frontiſpiece of a book.*

FRONTON, *ſ. m.* (ornement d'architecture.) *A pediment.*

FROTADE †, *ſ. m.* (raillerie.) *Rub, banter.*

* Donner une frotade à quelqu'un. *To give one a rub, to rub him up.*

FROTAGE, *ſ. m.* (travail de celui qui frote.) *Rubbing.*

Froté, ée, *adj. Rubbed*, &c.

FROTEMENT, *ſ. m.* (friction.) *Rubbing* or *friction.*

FROTER, *verb. act.* (toucher en paſſant pluſieurs fois par deſſus.) *To rub.*

☞ Froter, (oindre, enduire.) *To rub with, to anoint* or *do over.*

* † Froter, (battre, frapper.) *To bang* or *beat.*

FROTER, ſe froter, *verb. recip.* (avoir affaire.) *To meddle with.*

Ne vous y frotez pas. *Don't meddle* or *make.*

Il ne s'y faut pas froter. *It is not good meddling with it.*

* Se froter à quelqu'un, (le fréquenter.) *To keep company with one.*

FROTEUR, *ſ. m.* froteuſe, *ſ. f. A rubber, a man* or *woman employed in rubbing of rooms*, &c.

FROTOIR, *ſ. m.* (linge dont on ſe ſert pour froter.) *A rubbing cloth.*

☞ Frotoir de velours, (pour nettoyer les chapeaux.) *A rubber, a velours.*

FROYER, V. Frayer.

FRUCTIFIER, *verb. neut.* (produire un effet avantageux.) *To fructify, thrive* or *proſper.*

☞ Fructifier, (rapporter du fruit.) *To bring forth fruit, to be fruitful.*

Fructueuſement, *adv.* (utilement, avec progrès.) *Profitably, ſucceſsfully.*

Fructueux, ſe, *adj.* (utile, profitable.) *Profitable, advantageous, of ſome advantage.*

FRUGAL, ale, *adj.* (ſobre, épargnant.) *Frugal, thrifty, ſober, temperate.*

Frugalement, *adv.* (avec frugalité.) *Frugally, thriftily, ſoberly, temperately.*

FRUGALITÉ, *ſ. f.* (ſobriété, tempérance dans le boire & dans le manger.) *Frugality, thriftineſs, ſoberneſs, temperance.*

FRUIT, *ſ. m.* (ce que la terre, les arbres *ou* les plantes produiſent.) *Fruit.*

☞ Fruit, (enfant.) *Fruit of the womb, child.*

☞ Fruit, (deſſert.) *Fruit, deſart, laſt courſe.*

☞ Fruits, (revenus d'une terre, d'une charge, *&c.*) *Fruits, profits, rent, revenue.*

* Fruit, (utilité, profit, avantage.) *Fruit, beneſit, advantage.*

* Fruit, (progrès.) *Progreſs.*

* Il fait beaucoup de fruits par ſes ſermons. *He does a great deal of good by his ſermons.*

* Ce ſont pour moi des fruits nouveaux. *Theſe are rarities to me.*

* Fruit, (effet.) *Fruits, effect.*

FRUITAGE, *ſ. m.* (fruits en general.) *Fruit.*

FRUITERIE, *ſ. f.* (lieu où l'on garde le fruit.) *Fruitery* or *fruit-loft.*

Fruitier, *adj.* (qui porte du fruit.) *Fruit-bearing.*

Ex. Un arbre fruitier. *A fruit-bearing tree, a fruit-tree.*

Jardin fruitier, *ou* un fruitier, *ſ. m.* (un jardin à fruits.) *An orchard, a fruit-garden.*

FRUITIER, *ſ. m.* fruitiere, *ſ. f.* (qui vend des fruits.) *Fruiterer, a fruit man* or *woman.*

Fruſtré, ée, *adj. Fruſtrated, diſappointed*, &c.

FRUSTRER, *verb. act.* (tromper.) *To fruſtrate, to diſappoint.*

☞ Fruſtrer, (priver.) *To deprive of.*

F U

FUEILLE, V. feuille, *and its derivatives accordingly.*

FUGITIF, ve, *adj.* (qui a été contraint de s'enfuir.) *Fugitive.*

FUGITIF, *ſ. m.* Une fugitive, *ſ. f. A fugitive.*

FUGUE, *ſ. f.* (terme de muſique.) *A fugue* or *chace* in muſick.

Fui, ie, *adj. Fled, gone, run away.*

FUIR, *verb. act.* (courir pour éviter un danger.) *To fly* or *flee, to run, to fly* or *run away.*

* Fuir, differer, (tergiverſer.) *To delay, to put off, to ſhuffle* or *ſhift.*

* Cette ſucceſſion ne lui peut fuir, (*ou* manquer.) *That reverſion can never fail him.*

☞ Empêcher quelqu'un de fuir. *To hinder a man's flight.*

FUIR, *verb. act.* (éviter.) *To ſhun, avoid,* or *eſchew, to fly* or *flee from.*

☞ Cheval qui fuit les talons. *A horſe that fears* or *minds the ſpur.*

FUITE, *ſ. f.* (action de fuir.) *Flight, eſcape, running away.*

Prendre la fuite, (s'enfuir.) *To fly* or *run away.*

☞ Fuite, (action d'éviter.) *A ſhunning* or *avoiding.*

* Fuite, (délai, échapatoire, retardement.) *Evaſion, ſhift, ſubterfuge, ſhuffling.*

FULIGINEUX, euſe, *adj.* (terme dogmatique, qui a de la ſuie, groſſier.) *Fuliginous, ſooty.*

Fulminant, ante, *adj.* (qui fait grand bruit.) *Storming, mad.*

☞ Or fulminant, (terme de chymie, or calciné par l'eau forte.) *Aurum fulminans.*

FULMINATION, *ſ. f.* (terme de chymie.) *Fulmination.*

☞ Faire la fulmination d'une ſentence d'excommunication, (en terme d'Egliſe.) *To fulminate an excommunication.*

FULMINER, *verb. act.* (executer quelque écrit de la cour de Rome.) *To fulminate.*

Fulminer, *verb. neut.* (jetter feu & flame contre quelqu'un.) *To ſtorm, to be mad* or *deſperate angry, to chaſe, to fret and fume.*

Fumant, ante, *adj.* (qui fume.) *Smoking.*

* Fumant de colere. *Fuming, in a paſſion.*

Fumé, ée, *adj. Smoked*, &c. V. fumer.

FUMÉE, *ſ. f.* (vapeur qui ſort de ce qui brûle, *ou* qui eſt échauffé.) *Smoak* or *ſmoke.*

☞ Fumées, (vapeurs qui s'élevent de l'eſtomac au cerveau.) *Fumes* or *vapours.*

* Fumée, (choſe vaine & frivole. * *Smoke, air, wind, vain hopes.*

* S'en aller en fumée. *To come to nothing.*

☞ Fumées, (fiente de bête fauve.) *Fewmets, the dung,* or *excremens of deer.*

FUMER, *verb. act.* (mettre à la fumée.) *To ſmoak* or *ſmoke.*

☞ Fumer, (prendre du tabac en fumée.) *To ſmoke* or *take tobacco.*

☞ Fumer, (engraiſſer avec du fumier.) *To dung*, or *muck.*

FUMER, *verb. neut.* (jetter de la fumée.) *To ſmoke.*

* Fumer de colere. *To fret and fume, to chaſe.*

FUMET, *ſ. m.* (certaine petite vapeur, *ou* fumée, qui ſort du vin, & des viandes, qui chatouille l'odorat, auſſi bien que le goût quand on boit, *ou* quand on mange.) *Flavour.*

Les gourmets eſtiment le vin qui a un fumet agréable. *Wine-conners ſet a value upon wine that has a flavour.*

FUMETERRE, *ſ. f.* (plante.) *Fumitery*, a plant.

FUMEUR, *ſ. m.* (qui prend du tabac en fumée.) *Smoker.*

Fumeux, ſe, *adj.* (qui envoie des vapeurs à la tête.) *Fumy, that ſends fumes into one's head, heady.*

Vin fumeux. *Fumy* or *heady wine.*

FUMIER, *ſ. m.* (fiente des animaux mêlée avec leur litiere.) *Dung* or *muck.*

☞ Fumier, (*ou* monceau de fumier.) *Dung-hill.*

P. Mourir ſur un fumier, (*ou* miſerable.) *To die in a ditch.*

FUMIGATION, *ſ. f.* (terme de chymie.) *Fumigation.*

FUMIGER, *verb. act.* (terme de chymie.) *To fumigate* in chymiſtry.

FUNÉ, ée, *adj. Rigged*, &c. V. funer.

FUNÉBRE, *adj.* (qui concerne les funerailles.) *Funeral.*

Une oraiſon funebre. *A funeral ſermon.*

FUNER, *verb. act.* (terme de mer, garnir de cordage, de funin.) *To rig.*

Funer les mâts. *To rig the maſts.*

FUNERAILLES, *ſ. f.* (obſeques, derniers devoirs.) *A funeral obſequies.*

Funéraire, *adj. Ex.* frais funéraires. *Funerary expenſes.*

FUNESTE, *adj.* (fatal, malheureux.) *Fatal, unlucky.*

Funeſtement, *adv. Fatally, in a fatal manner.*

Cela arriva le plus funeſtement du monde. *That happened by the greateſt fatality in the world.*

FUNIN, *ſ. m.* (cordage de navire.) *Rigging* of a ſhip.

FUR, (au) *adv.* (à meſure, auſſi-tôt que.) *As faſt, as ſoon, proportionably.*

Ex. Vous m'enverrez mon argent, au fur & à meſure que vous le recevrez. *You will ſend me my money as faſt* or *as ſoon as you receive it.*

FURET, *ſ. m.* (ſorte de petit animal.) *A ferret.*

FURETER, *verb. neut.* (chaſſer au furet.) *To catch with a ferret.*

Fureté, ée, *adj. Ferretted, ſearched.*

FURETER, *verb. act.* (chercher avec empreſſement.) *To ferret, to ſearch.*

FURETEUR, *ſ. m.* * Un fureteur de nouvelles. *A news-monger.*

FUREUR, *ſ. f.* (rage, frenefie.) *Fury, rage, madneſs, frenſy.*

* Fureur, (tranſport de colere.) *Fury, paſſion, rage.*

* Fureur divine, (*ou* zele divin.) *A holy zeal.*

* Fureur, (tranſport de l'eſprit.) *Rage, heat, tranſport, rapture.*

* La fureur (la paſſion) d'amaſſer des richeſſes a ruiné une infinité de gens. *The eagerneſs of amaſſing* or *hoarding up riches has ruined abundance of people.*

Furibond, de, *adj. ou ſubſt.* (furieux.)

Furious, raging, mad.

FURIE *ſ. f.* (divinité payenne.) *Fury.*

☞ Furie, (emportement de colere.) *Fury, paſſion.*

☞ Furie, (impétuoſité de courage.) *Fury, fierceneſs.*

☞ Furie, (état le plus violent d'une choſe.) *Heat.*

Furieuſement, *adv.* (prodigieuſement, extrêmement.) *Extremely, mightily, very much, deadly, prodigiouſly.*

FURIEUX, ſe, *adj.* (qui eſt en furie.) *Furious, raging, mad, frantick.*

☞ Furieux, (violent, impétueux.) *Furious, fierce.*

☞ Furieux, (exceſſif, extraordinaire.) *Great, exceeding, extravagant, prodigious.*

FURTIF, ive, *adj.* (fait à la dérobée.) *Done by ſtealth, ſtolen, ſecret.*

Furtivement, *adv.* en cachette. *By ſtealth, ſecretly, in hugger-mugger.*

FUSAIN, *ſ. m.* (ſorte d'arbriſſeau.) *The ſpindle-tree* or *prick-wood*, a ſhrub.

FUSÉ, V. Fuſer.

FUSEAU, *ſ. m.* (inſtrument pour filer.) *A ſpindle.*

Jambes de fuſeau, (*ou* fort menues.) *Spindle-ſhanks.*

☞ Fuſeau à dentelles. *Bones* for bone-lace.

FUSÉE, *ſ. f.* (fil qui eſt autour du fuſeau.) *A ſpindle-full.*

* Ma fuſée eſt achevée, (mes jours ſont finis.) *My life is ſpent* or *come to an end.*

* Demêler une fuſée, (*ou* une intrigue.) *To clear an intricate buſineſs.*

☞ Fuſée, (feu d'artifice.) *A ſquib.*

☞ Fuſée volante. *A rocket.*

☞ Fuſée, (pour mettre le feu à une bombe, *&c.*) *Fuſee.*

☞ Fuſée d'une montre. *The fuſee of a watch.*

☞ Fuſée d'un tourne-broche. *The barrel of a kitchin-jack.*

☞ Fuſée, (en architecture.) *A fillet.*

FUSELIER, V. Fuſilier.

FUSER, *verb. act. To ſlake.*

Fuſer la chaux. *To ſlake lime.*

FUSIL, *ſ. m.* (piéce d'acier pour tirer du feu d'un caillou.) *Steel.*

☞ Pierre à fuſil. *A flint.*

☞ Fuſil, (ſorte d'arquebuſe.) *A fuſee* or *light gun.*

Fuſil, (partie du fuſil où eſt la pierre.) *Fire-lock.*

FUSILE, *adj.* (qui peut être fondu.) *Fuſile*, or *fuſible, that may be melted.*

FUSILIER, *ſ. m.* (ſoldat qui a pour armes un fuſil.) *A fuſileer.*

FUSION, *ſ. f.* (fonte des métaux.) *Fuſion* or *melting.*

FUSTE, *ſ. f.* (vaiſſeau de bas bord à voiles & à rames.) *Foiſt*, a kind of galley.

FUSTIGATION, *ſ. f.* (action de fuſtiger.) *Whipping, flogging.*

Fuſtigé, ée, *adj. Whipt.*

FUSTIGER, *verb. act.* (battre à coups de fouet.) *To whip* or *laſh.*

FUT, *ſ. m.* (bois ſur lequel eſt monté un fuſil, un piſtolet.) *The ſtock of a gun* or *piſtol.*

☞ Fût, (*ou* bois) d'une caiſſe *ou* tambour. *The barrel of a drum.*

☞ Le fût d'une halebarde. *The ſtaf of a halbard.*

☞ Fût, (*ou* fûtaille.) *Caſk.*

Vin qui ſent le fût, (*ou* qui a le goût de fûtaille.) *Wine that has a taſte of the caſk.*

☞ Le fût d'une colonne, (la partie qui eſt entre la baſe & le chapiteau.) *The ſhaft* or *ſhank of a pillard* between the chapiter and the pedeſtal.

FUTAIE, *ſ. f.* (bois *ou* forêt de grands arbres.) *A wood* or *foreſt of high* or *lofty trees.*

FUTAILLE, *ſ. f.* (vaiſſeau de bois à mettre du vin.) *Caſk.*

FUTAINE, *ſ. f.* (étoffe de fil & de coton.) *Fuſtian, dimitty.*

FUTAINIER, *ſ. m.* (artiſan qui fait des futaines. *Fuſtian* or *dimitty weaver.*

FUTAYE, V. Futaie.

FUTÉ †, ée, *adj.* (fin, ruſé.) *Crafty, cunning.*

FUTILE, *adj.* (frivole.) *Frivolous, vain, trifling, whiffling.*

FUTILITÉ, *ſ. f. Futility, vanity.*

FUTUR, re, *adj.* (qui eſt à venir.) *Future, to come, that is to be.*

FUTUR, *ſ. m.* (terme de grammaire.) *Future* or *future tenſe* in grammar.

FUY, V. Fui.

FUYANT, ante, *adj.* (*from* fuir.) *Flying.*

☞ Couleur fuyante. *A fading colour.*

FUYANT, *ſ. m. Ex.* Un faux-fuyant, (ſubterfuge, échappatoire.) *A ſhift*, or *evaſion.*

Fuyard, arde, *adj.* (qui a accoûtumé de s'enfuir.) *Apt to run away, fearful.*

FUYARD, *ſ. m.* (qui s'enfuit du combat.) *A cowardly run-away, a coward.*

FUYE, *ſ. f.* (voliere pour nourrir des pigeons.) *A coop* for pigeons.

FY, V. Fi.

G

G *S. m. the ſeventh letter of the Alphabet, and the fifth of the conſonants, is generally ſounded in* French *as in* English.

G *is ſometimes mute at the end of a word, thoug the next word begin with a vowel.*

Ex. Un étang. *A pond.*

G *among the ancients was a numeral letter that ſtood for four hundred, according to this verſe.*

G Quadringentos demonſtrativa tenebit.

When this letter had a tittle on the top of it, then it was worth forty thouſand.

G A

GABAN, *ſ. m.* (manteau de feutre, à long poil, qu'on portoit contre la pluie.) *Gabarine, a felt cloke* formerly uſed in rainy weather.

GABARE, *ſ. f.* (bateau plat & large qui va à voiles & à rames.) *A lighter.*

GABARIER, *ſ. m. A lighter-man.*

GABARIT, *ſ. m.* terme de mer, (modéle d'un vaiſſeau.) *The draught of a ſhip.*

GABATINE †, *ſ. f. Ex.* donner de la gabatine, (en faire accroire.) * † *To give one the bag,* * † *to ſell him a bargain, to put upon him.*

* † Je crois qu'il me donne de la gabatine ſur votre ſujet, comme il m'en donne ſur le mien. *I believe he bamboozles*, or *funs me about you, as he does about myſelf.*

GABELER, *verb. act.* (faire reſſuyer du ſel dans le grenier.) *To let ſalt dry in the magazine.*

GABELEUR, *ſ. m.* (commis *ou* garde de gabelle.) *A gabel-man.*

GABELAGE, *ſ. m.* (tems que le ſel demeure dans le grenier pour le reſſui. *The drying of the ſalt in te magazine.*

GABELLE, *ſ. f.* (impôt ſur le ſel.) *Gabel, the exciſe upon ſalt.*

☞ Gabelle, (grenier du Roi où on eſt obligé d'acheter du ſel.) *The King's magazine of ſalt.*

☞ Gabelle, (impôt, en général.) *Exciſe, duty, tax.*

GABER ‡ *verb. act.* (gauſſer, moquer.) *To banter, to jeer, to flout.*

GABION, *ſ. m.* (panier qu'on remplit de terre.) *Gabion.*

GABIONNADE, *ſ. f.* (fortification de gabions.) *A gabionnado.*

GABIONNER, *verb. act.* (former de gabions.) *To ſtop* or *cover with gabions.*

GACHE, *ſ. f.* (partie de la ſerrure où entre le pêne.) *The ſtaple of a lock.*

☞ Gâche, (cercle de fer pour arrêter les tuyaux de plomb, *&c.* le long des murailles.) *A wall-hook.*

Gâché. *Plaſhed, beaten.*

GACHER, *verb. act.* (délayer du ciment.) *To plaſh* or *beat.*

Gâcher du plâtre. *To beat mortar.*

☞ Gâcher du linge, (le laver en grande eau.) *To rinſe linen.*

Gâcheux, ſe, *adj.* (rempli d'une boue liquide.) *Slabby, ſlappy, plaſhy.*

GACHIS †, *ſ. m.* (ſaleté cauſée ſur le plancher par quelque liqueur repandue.) *Slap, plaſh, ſlabbering.*

Faire un gâchis. *To make a ſlap, to wet a room.*

GADELLE, *ſ. f.* (ſorte de petit fruit.) *Corand.*

GADOUARD, GADOUE, } V. { Vuidangeur. Vuidanges.

GAGE, *ſ. m.* (ſalaire d'un domeſtique, d'un officier, *&c.*) *Wages, ſalary.*

* Il eſt caſſé aux gages, (on lui a ôté ſon emploi.) *He is turned out of his place.*

☞ Gage, (ce qu'on donne pour aſſurance d'une dette.) *Pawn, pledge*

* Gage, (toute ſorte d'aſſurance *ou* preuve d'une choſe.) *Pledge, badge, token, mark, proof*, or *teſtimony.*

GAGER, *verb. act.* (parier, faire une gageure.) *To lay, to bet.*

☞ Gager, (donner des gages *ou* des appointemens.) *To give wages, to hire*

GAGEUR, *ſ. m.* euſe, *ſ. f.* (qui fait des gageures.) *A better.*

GAGEURE, *ſ. f.* (pari.) *Wager, bet, lay.*

Faire une gageure. *To lay a wager, to bet* or *lay.*

* † Pouſſer la gageure trop loin. *To carry a jeſt* or *a thing too far.*

GAGISTE, *ſ. m.* (valet des Comédiens, comme portiers, ſouffleurs, décorateurs, *&c. A ſupernumerary* or *hired man in a play-houſe.*

GAGNAGES, *ſ. m.* (terme de chaſſe, terres labourées, où les beſtiaux & bêtes fauves vont viander.) *Plowed ground, where cattle and deer are uſed to feed.*

GAGNAGES, ☞, *ſ. m. ou* gagneries, *ſ. f.* (bleds en herbe, fruits des terres labourées.) *Gainage, gainery, graſs, ſtanding corn.*

GAGNANT, *ſ. m.* te, *ſ. f.* (qui gagne au jeu.) *Winner.*

Gagné, ée, *adj. Gotten*, &c. V. Gagner.

* Donner gagné, (confeſſer que l'on a du deſavantage.) *To own one's ſelf worſted,* * *to croſs the cudgels, to yield.*

GAGNE-DENIER, *ſ. m.* (crocheteur de port.) *A wharf-porter.*

GAGNE-PAIN, *ſ. m.* (ce qui fait ſubſiſter quelqu'un.) *Livelihood, that which one gets his livelihood by.*

GAGNE-PETIT, *ſ. m.* (celui qui aiguiſe des couteaux, *&c.*) *A grinder.*

GAGNER, *verb. act.* (profiter, faire du gain.) *To get* or *gain.*

☞ Gagner, (obtenir, remporter.) *To get, gain, win, obtain,* or *carry.*

☞ Gagner (s'emparer, ſe rendre maître de quelque poſte.) *To carry* or *make one's ſelf maſter of a poſt.*

* Gagner (acquerir) le cœur, l'amitié, la bienveillance de quelqu'un. *To get, gain,* or *win one's heart, friendſhip,* or *good-will.*

☞ Gagner (arriver à, parvenir à.) *To get* or *reach, to arrive at, to come to.*

☞ Gagner au jeu. *To get* or *win a play.*

* Gagner, (prendre) quelque mal. *To get* or *catch a diſtemper.*

Gagner du mal, (cela s'entend d'un mal honteux.) *To get a clap.*

☞ Gagner, (mériter.) *To deſerve.*

☞ Gagner, (mériter en travaillant.) *To earn* or *get.*

☞ Gagner quelqu'un, (le fléchir, le faire condeſcendre.) *To prevail upon* or *with one, to make make him yield.*

* Gagner quelqu'un, (l'attirer à ſon parti.) *To win one, to draw one in.*

☞ Gagner quelqu'un, (le corrompre.) *To practiſe upon one, to bribe him.*

* Gagner ſon procès. *To carry one's cauſe, to have judgment given on one's ſide, to caſt one's adverſary.*

☞ Gagner quelqu'un, (lui gagner une ou pluſieurs parties au jeu.) *To beat one at play, to get the better of him, to overcome him.*

☞ Gagner le vent, (ou prendre le deſſus du vent, en terme de mer.) *To get the wind* or *weather-gage.*

☞ Gagner pays, gagner chemin, (avancer.) *To get ground, to go forward.*

* † Gagner pays, gagner au pied, gagner la guerite, la colline, les champs, le haut, (s'enfuir.) *To run* or *ſcamper away, to betake one's ſelf to one's heels.*

* Gagner de la main, (prévenir.) *To get the ſtart, to be beforehand with one, to prevent him.*

Ils étoient ennemis irréconciliables, & ne pouvoient jamais gagner ſur eux de ſe rendre les devoirs les plus indiſpenſables. *They were irreconcilable enemies, and could never be prevailed with* (or *be brought*) *to pay one another the moſt indiſpenſable duties.*

GAGNER, ſe gagner, *verb. recip.* La peſte ſe gagne, ou ſe communique. *The plague is catching, the plague is an infectious diſeaſe.*

GAGNEUR †, *ſ. m. Ex.* Ce gagneur de tant de batailles. *That great conqueror.*

GAGUI †, *ſ. f.* (fille ou femme qui a beaucoup d'embonpoint & d'enjouement. *A jolly plump girl* or *woman.*

GAI, ie, *adj.* (joyeux.) *Gay, merry, pleaſant, chearful, frolick ſome.*

☞ Une couleur gaie. *A gay* or *lively colour.*

☞ Chambre gaie, (ou fort claire.) *A very light room.*

☞ Tems gai, (ou ſerein.) *A clear and ſerene weather.*

Gaiement, *adv.* (joyeuſement.) *Merrily, chearfully, willingly.*

GAIETÉ, *ſ. f.* (joie, allegreſſe, belle humeur.) *Gaiety, mirth, chearfulneſs, good humour, pleaſantneſs.*

☞ Gaieté, (gaillardiſe de jeuneſſe.) *Gaiety, frolick.*

☞ De gaieté de cœur, (de propos déliberé & ſans ſujet, exprès.) *Wantonly, in wanton ſport, on purpoſe, for the nonce.*

GAILLARD, de, *adj.* (gai, joyeux.) *Brisk, merry,* † *bliſh, jolly, pleaſant, light-hearted* or *chearful.*

☞ Gaillard, (ſain & délibéré.) *Brisk, jolly.*

☞ Gaillard, (demi-yvre.) *Merry, tipſy, half drunk.*

☞ Il s'eſt battu contre deux, le coup eſt gaillard, (ou hardi.) *He fought againſt two, that's a brisk, ſtout,* or *bold action.*

☞ Gaillard, (éveillé, amoureux.) *Wanton, amorous, roguish.*

☞ Le tour eſt gaillard, (ou joli.) *'Tis a pleaſant trick.*

☞ Vent gaillard, (ou frais.) *A cool wind.*

GAILLARD, *ſ. m.* (un éveillé ou égrillard.) *A jolly fellow, a jolly companion.*

GAILLARDE, *ſ. f.* (une éveillée.) *A brisk, jolly woman.*

☞ Gaillarde, (ſorte de danſe gaie.) *Galliard, the dance ſo called.*

Gaillardement, *adv.* (joyeuſement.) *Merrily.*

☞ Gaillardement, (hardiment, témérairement.) *Briskly, boldly, rashly.*

GAILLARDISE, *ſ. f.* (gaieté de jeuneſſe.) *Gaiety, frolick.*

GAIN, *ſ. m.* (profit, lucre.) *Gain, profit, lucre.*

Ne faire aucun gain, (ne gagner rien.) *To get nothing.*

☞ Le gain d'une partie au jeu. *The winning of a game, the beating of a man one game.*

☞ Le gain, (argent, &c. qu'on gagne au jeu.) *Winnings.*

☞ Avoir gain de cauſe, (gagner ſon procès.) *To carry the cauſe, to have judgment given on one's ſide, to caſt one's adverſary.*

☞ Gain de bataille, (victoire.) *The gaining of a battle, a victory, the winning* or *carrying of the day.*

GAINE, *ſ. f.* (étui de couteau.) *A sheath.*

GAINIER, *ſ. m.* (qui fait des gaines.) *A sheath* or *caſe-maker.*

GALAMMENT, *adv.* (d'une façon galante, de bonne grace.) *Genteely, handſomely finely, with a good grace.*

S'habiller galamment. *To go genteel, to go in a genteel garb.*

☞ Galamment, (en honnête homme.) *Gallantly, like a man of honour.*

☞ Galamment, (adroitement, finement.) *Wiſely, cunningly, finely.*

GALANGULE, *ſ. f.* (ſorte de jonc.) *Galingal, water-flag.*

GALANT, te, *adj.* (honnête, civil, ſociable, en parlant des perſonnes.) *Fine, civil, accomplished, genteel.*

☞ Galant, (fait ou dit de bonne grace, agréable, poli.) *Genteel, fine, brave, polite.*

☞ Un billet galant, (ou billet doux.) *A love-letter, a billet-doux.*

☞ Un homme galant, (qui cherche à plaire aux Dames.) *A courtier, a great gallant*; or *beau.*

☞ Une femme galante, (ou coquette.) *A coquet.*

GALANT, *ſ. m.* (amant, amoureux.) *A gallant* or *ſpark.*

☞ Faire le galant auprès des Dames, (leur conter fleurette.) *To court the Ladies.*

† Galant, (nœud de ruban.) *A favour* or *knot of ribbons.*

GALANTERIE, *ſ. f.* (qualité de celui qui eſt galant, gentilleſſe.) *Civility, civil behaviour, genteelneſs, genteel* or *courtly way.*

☞ Galanterie, (devoirs que l'on rend aux Dames.) *Galantry, courtſhip.*

☞ Galanterie, (ouvrage galant.) *A piece of galantry.*

☞ Galanterie, (commerce amoureux, amourette.) *Intrigue* or *amour.*

Avoir quelque galanterie. *To have an intrigue, to have a miſs in a corner.*

☞ Galanterie, (bagatelle.) *Trifle, a trifling buſineſs.*

† Galantiſé, ée, *adj. Courted.*

GALANTISER †, *verb. act.* (faire la cour aux Dames. *To court, to admire.*

GALBANUM, *ſ. f.* (ſorte de gomme.) *Galbaum,* a ſort of gum.

* † Donner du galbanum, (amuſer de promeſſes inutiles.) *To put a ſham upon one.*

* † *to lead into a fool's paradiſe.*

GALE, *ſ. f.* (puſtules qui viennent ſur la peau, & qui ſont ordinairement accompagnées de demangeaiſon.) *Scab, itch.*

☞ Gale de chien. *Mange.*

☞ Gale ou noix de gale, (dont on fait l'encre.) *A gall-nut.*

Galé, ée, *adj. Scratched, rubbed,* V. Galer.

GALEACE ou galéaſſe, *ſ. f.* (grand vaiſſeau ſemblable à une galere.) *A galeaſs.*

GALÉE, *ſ. f.* (outil d'Imprimeur.) *Gally,* a Printer's tool.

GALEFRETIER †, *ſ. m.* (un gueux.) *An idle vagabond, a poor ſcabby rogue, ſcoundrel.*

GALER, *verb. act.* (grater.) *To ſcratch* or *rub.*

GALERE, *ſ. f.* (vaiſſeau à rames.) *Galley.*

☞ Galere, (eſpéce de rabot.) *A molding plane* or *cornish plane.*

* † Vogue la galere, (arrive ce qu'il pourra.) *Hap, be lucky, let the world go how it will.*

GALERIE, *ſ. f.* (coridor, allée.) *A galery.*

GALERIEN, *ſ. m.* (forçat.) *A galley-ſlave.*

GALERNE, *ſ. m.* ou vent de galerne (le vent nord-eſt.) *A north-eaſterly wind.*

GALET, *ſ. m.* (ſorte de jeu.) *Shuffle-board.*

GALETAS, *ſ. m.* (logement au plus haut étage de la maiſon.) *The top of the houſe, a garret.*

GALETTE, *ſ. f.* (eſpéce de gâteau plat.) *A broad thin cake.*

GALEUSE, *ſ. f. A ſcabby girl* or *woman.*

GALEUX, euſe, *adj.* (qui a la gale.) *Scabby.*

GALEUX, *ſ. m. A ſcabby boy* or *man.*

GALIMAFRÉE, *ſ. f.* (fricaſſée de pluſieurs reſtes de viande.) *Gallimawfry* or *haſh.*

GALIMATHIAS, *ſ. m.* (diſcours embrouillé & confus.) *Nonſenſe, fuſtian, balderdash, a diſcourſe that no body knows what to make on't.*

GALION, *ſ. m.* (grand vaiſſeau de haut bord,) *A gallion* or *galeon.*

GALIOTE, *ſ. f.* (petite galere fort legere.) *A galliot.*

☞ Galiote à bombes. *A bomb-veſſel.*

Avertiſſement.

See with a ſingle l *thoſe words that are not to be found here with* ll.

GALLICAN, ane, *adj.* (François.) *Gallican.*

Ex. L'Egliſe Gallicane. *The Gallican Church.*

GALLICISME, *ſ. m.* (maniere de parler particuliere à la Langue françoiſe.) *A Galliciſm.*

GALLICO, (De) maniere de parler adverbiale priſe du Latin, bruſquement.) *Bluntly* or *briskly.*

Il attaqua de gallico. *He attacked him bluntly,* or *briskly.*

☞ Prendre de gallico, V. Prendre.

GALOCHE, *ſ. f.* (eſpéce de mule que l'on porte par deſſus les ſouliers.) *Galoshoe.*

GALON, *ſ. m.* (tiſſu d'or, d'argent, de ſoie, &c. *Galoon, lace.*

☞ Galon, (boîte ronde d'Épicier.) *A Grocer's round box.*

Galonné, ée, *adj. Laced.*

GALONNER, *verb. act.* (border *ou* orner de galon.) *To lace.*

GALOP, *ſ. m.* (allure de cheval qui court.) *Gallop.*

Grand galop. *Great gallop.*

Petit galop. *Hand gallop.*

* Aller grand galop à l'Hôpital, (courir à ſa ruine.) *To run full ſpeed to one's ruin.*

GALOPADE, *ſ. f.* (action de galoper.) *Gallop.*

GALOPER, *verb. neut.* (aller le galop.) *To gallop, to go a gallop.*

GALOPER, *verb. act.* (faire aller au galop.) *To gallop.*

* † Galoper, (pourſuivre) quelqu'un. *To hunt* or *purſue one.*

* † Galoper (chevaucher) une femme. *To ride, to ſwive a woman, to lie with her.*

GALOPIN, *ſ. m.* (marmiton.) *A cook's boy, a ſcullion.*

☞ Galopin, (garçon que l'on envoie deçà & delà.) *A boy.*

GALVAUDER, †, *verb. act.* (réprimander avec aigreur.) *To ſcold at, to check, to reprimand ſeverely.*

GAMACHES, *ſ. f.* (eſpéce de botines.) *Gambado's* or *ſpatterdashes.*

GAMBADE, *ſ. f.* (ſans art & ſans cadence.) *A gambol.*

* † Gambade, (moquerie, raillerie.) *Droll* or *jeſt.*

GAMBADER, *verb. neut.* (faire des gambades.) *To play* or *ſhew gambols.*

GAMBAGE, *ſ. m.* (ſorte d'exciſe, *ou* de droit que payent les Braſſeurs de bierre.) *A ſort of exciſe* or *malt-tax.*

GAMBILLER †, *verb. neut.* (remuer les jambes.) *To wag one's legs, to kick.*

GAME, *ſ. f.* (noms des notes de muſique diſpoſés par ordre.) *Gamut* in muſick.

* † On lui a bien chanté ſa game, (on l'a bien réprimandé, *ou* on lui a dit ſes vérités.) *He was ſoundly chid* or *reprimanded*, or *they told him his own.*

* † C'eſt du latin qui paſſe votre game, (c'eſt hors de votre portée.) *That's paſt your skill.*

GANACHE, *ſ. f.* (mâchoire inférieure du cheval.) *The nether jaw of a horſe.*

GANCE, GAND, GANGRENE, GANIF, *Voyez* Ganſe. Gant. Cangrene. Canif.

GANSE, *ſ. f.* (cordonnet de ſoie, d'or *ou* d'argent dont on fait une eſpéce de boutonniere.) *A loop.*

GANT, *ſ. f.* (ce qui ſert à couvrir la main.) *A glove.*

* Souple comme un gant, (facile, accommodant.) *As pliant as a willow, ſupple, eaſy.*

* † Il n'aura pas les gants, (il n'eſt pas le premier à faire la découverte.) *He is not the firſt.*

Ganté, ée, *adj. That has gloves on.*

GANTELÉE, *ſ. f.* (ſorte d'herbe.) *Fox-gloves, our ladies gloves*, an herb ſo called.

GANTELET, *ſ. m* (partie de l'armure d'un gendarme.) *A gantlet.*

GANTER, *verb. act.* (mettre les gants à quelqu'un.) *To help on with his gloves.*

☞ Gants qui gantent bien. *Gloves that fit very well.*

GANTER, ſe ganter, *verb. recip.* (mettre ſes gants.) *To put one's gloves.*

GANTERIE, *ſ. f.* (métier de gantier.) *Glove-making* or *glove-ſelling.*

GANTIER, *ſ. f.* gantiere, *ſ. f.* (qui fait & qui vend des gants.) *A glover.*

GARANCE, *ſ. f.* (ſorte d'herbe.) *Madder*, an herb.

GARANCER, *verb. act.* (teindre en garance.) *To dye with madder.*

GARAND, *ou* garant, *ſ. m.* (pleige, caution.) *Guarantee, ſurety.*

☞ J'en ſuis garand, (j'en réponds.) *I warrant you, i paſs my word*, or *i anſwer for it.*

☞ Garand, (auteur de ce qu'on dit.) *Author.*

GARANNE, *&c.* V. Garenne.

Garanti, ie, *adj. Warranted*, &c. V. Garantir.

GARANTIE, *ſ. f.* (obligation de garantir.) *Guaranty* or *warrant, a contract to make good.*

GARANTIR, *verb. act.* (ſe rendre garant, répondre d'une choſe.) *To warrant, to engage to make good.*

☞ Garantir, (dédommager, indemniſer. *To make good, to make amends, to indemnify, to ſave harmleſs.*

Garantir, (aſſurer, affermir.) *To warrant, avouch, aſſure*, or *maintain.*

☞ Garantir, (préſerver.) *To keep, defend*, or *ſecure.*

GARBE †, *ſ. f.* (mine.) *Looks, countenance.*

GARBE, D. *ſ. m. Ex.* Ils reconnurent au garbe du vaiſſeau, qu'il étoit *Turc* & de *Salé*, (*Mem. du Card. de Retz.*) *They perceived by the make and rigging of the ſhip, that he was a* Turk, *and a* Sallee *rover.*

GARCAILLER †, *écriv.* garçailler *verb. neut.* (hanter les garces.) *To whore, to wench.*

GARCE †, *ſ. f.* (putain.) *A wench* or *whore.*

GARCON, *ſ. m. pron. & écriv.* Garçon. (enfant mâle.) *Boy, lad*, or *youth.*

☞ Garçon, (celui qui n'eſt pas marié.) *A batchelor.*

☞ Garçon, (artiſan qui travaille ſous un maître.) *A journey-man*

☞ Garçon, (valet.) *Boy, man.*

☞ Garçon de la noce. *A bride-man.*

En *France* les garçons de la noce couchent l'épouſée, mais en *Angleterre* ce ſont les filles de la noce. *In* France *the bride-men put the bride to bed, but in* England *the bride-maids perform that office.*

☞ Les garçons de la chambre *ou* de la garderobe, (chez le Roi.) *Pages of the back ſtairs.*

* † Faire le mauvais garçon, (*ou* le brave.) *To hector it, to huff.*

GARCONNIERE, *pron. & écriv.* Garçonniere, *ſ. f.* (petite fille qui aime à hanter les garçons.) *A tom-boy, a romp, a rig*, or *tom-rig.*

GARDE, *ſ. f.* (terme militaire, guet, action par laquelle on obſerve ce qui ſe paſſe pour n'être point ſurpris des ennemis.) *Guard* or *gard.*

Monter la garde. *To mount the guard.*

Deſcendre la garde. *To come off the guard.*

Corps de garde. *Corps-de-guard* or *guard-houſe.*

☞ Garde, gens qui font la garde. *Guards.*

La Garde Écoſſoiſe. *The* Scotch *Guards.*

☞ Garde, guet d'une ville. *Watch.*

Corps de garde du guet, *The round-houſe* or *watch.*

☞ Garde, ſervice de quelques Officiers auprès d'un Prince. *Waiting.*

Ce Page eſt de garde. *That Page is in waiting.*

☞ Garde, protection, défenſe. *Guard, defence, protection.*

☞ Garde, ſoin qu'il faut apporter à garder quelque choſe. *Keeping, cuſtody, charge.*

Donner en garde. *To give to keep, to commit to one's keeping.*

Avoir en garde. *To have in one's keeping* or *cuſtody.*

☞ Chien de bonne garde. *A good houſe-dog.*

☞ Garde, femme qui ſert les malades. *A nurſe for ſick people.*

☞ Garde d'une épée. *The hilt of a ſword.*

☞ Garde, en terme d'eſcrime. *Guard.*

☞ Garde, durée. *Ex.* Un fruit de garde. *A fruit that keeps.*

Poire de garde. *A winter pear.*

☞ Gardes, *ou* reſſorts d'une ſerrure. *The wards of a lock.*

GARDE, (mot qui n'a ni genre ni déclinaiſon, ſoin, attention. *Heed, care.*

Prenez garde qu'il ne vous échappe. *Take heed*, or *have a care he does not run away from you.*

Se donner de garde qu'une choſe ne ſe faſſe. *To take heed* or *care that a thing do not come to paſs, to endeavour to prevent it.*

☞ Se donner de garde de quelqu'un. *To beware of one.*

☞ Prendre garde à quelque choſe, la conſidérer, y faire attention. *To regard* or *mind a thing, to have an eye upon it, to take notice of it.*

☞ S'il prend garde que je le cherche, s'il s'en apperçoit. *If he perceives that i look for him.*

☞ Tout cela ſe paſſa ſans qu'il y prît garde. *All that came to paſs, and he never the wiſer.*

☞ Il m'offenſe ſans y prendre garde, *ou* ſans avoir l'intention de m'offender. *He offends me when he does not mean it.*

☞ N'avoir garde, n'avoir pas la volonté, *ou* le pouvoir de faire une choſe, en être bien éloigné. *To take care not to — to be far from — not to be able.*

Je n'ai garde de commettre deſormais cette faute. *I ſhall take care never to commit ſuch a fault again.*

Il n'a garde de courir, il a une jambe rompue. *He cannot run*, or *how can he run when one of his legs is broken.*

☞ Je n'ai garde d'y aller, je ne ſuis pas ſi ſot que d'y aller. *I am not ſuch a fool as to go thither.*

☞ Il n'a garde d'être auſſi ſavant que ſon frere, il s'en faut beaucoup qu'il ne ſoit ſi ſavant. *He is far enough from being as good a ſcholar as his brother.*

GARDE, *ſ. m.* (celui qui eſt prépoſé pour garder certaines choſes.) *Keeper, warden.*

Garde des Sceaux. *The Keeper of the Seal, the Lord Keeper.*

Garde des monnoies, *ou* Juge-garde. *The warden of the mint.*

Garde d'un métier. *The warden of a company of tradeſmen.*

☞ Gardes des coffres. *A cofferer.*

☞ Garde, (Cavalier *ou* Fantaſſin d'un Régiment de Gardes.) *One of the Guards.*

Il n'avoit que cinq gardes. *He had but five guards.*

Garde-du-Corps. *A Life-Guard man.*

GARDÉ, ée, *adj. Guarded, kept*, &c. V. Garder.

GARDE-BOIS, *ſ. m. A foreſt-keeper.*
GARDE-BOURGEOISE, *ſ. m.* (terme de Pratique.) *The guardianſhip of a freeman's children.*
GARDE-BOUTIQUE, *ſ. m.* (étoffe dont un marchand ne ſe peut défaire.) *A flug, a commodity that ſticks by one, that will not go off.*
GARDE-CHASSE, *ſ. m. A game-keeper.*
GARDE-COTE, *ſ. m.* (vaiſſeau qui croiſe le long des côtes.) *A cruiſer.*
GARDE-FEU, *ſ. m.* (eſpéce de baluſtre de fer qu'on met devant le feu.) *Iron bars before a fire, to keep young children from falling into it.*
GARDE-FOUX, *ſ. m.* (baluſtres que l'on met à côté des ponts, des quais, &c.) *Rails on the outſide of bridges, keys, &c. to keep folks from falling.*
GARDE-MAGAZIN, *ſ. m. The keeper of a ſtore-houſe for ſhips.*
GARDE-MANGER, *ſ. m.* (dépenſe.) *A buttery.*
GARDE-MEUBLE, *ſ. m.* (lieu où l'on garde les meubles.) *Ward-robe.*
☞ Garde-meuble, celui qui garde les meubles d'un Prince. *A Yeoman of the ward-robe.*
GARDE-NAPE, *ſ. m.* (porte-aſſiette d'oſier.) *A wicker-ſtand.*
GARDE-NOBLE, *ſ. m.* (terme de Pratique.) *The guardianſhip of nobleman's children.*
GARDE-NOTE, *ſ. m.* (Notaire.) *A Notary.*
GARDER, *verb. act.* (conſerver.) *To keep* or *preſerve.*
☞ Garder, réſerver pour un temps. *To keep* or *lay up.*
☞ Vous ne ſavez pas ce que Dieu vous garde. *You know not what God has in ſtore for you.*
☞ En garder une à quelqu'un, *ou* la lui garder bonne. *To owe one a ſpite.*
☞ Garder, veiller à la conſervation de quelqu'un, de quelque choſe. *To guard, keep, defend,* or *to look to* or *after.*
☞ Garder une femme en couche *ou* un malade, en avoir ſoin. *To nurſe a woman that lies in,* or *a ſick body, to look after them.*
☞ Garder, obſerver, accomplir. *To keep* or *obſerve.*
☞ Garder, (tenir) parole. *To keep* (or *to be as good as*) *one's word* or *promiſe.*
☞ Garder la chambre, *ou* le lit, n'en pas ſortir. *To keep one's chamber* or *bed.*
☞ Garder ſon rang, s'y maintenir. *To keep* or *maintain one's rank.*
☞ Dieu nous en garde. *God forbid.*
☞ Garder bien le change, en ſuivant la bête, (terme de chaſſe.) *To avoid the change in hunting.*
☞ Garder un lavement, s'empêcher de le rendre. *To keep* or *hold a gliſter.*
* † Il a gardé la fiévre quarte deux ans. *He has had a quartan-ague two years together.*
☞ En donner à garder à quelqu'un, lui en faire accroire. *To bam* or *fun one, to put* or *to impoſe upon one.*
Garder, *verb. neut.* (prendre garde.) *To have a care* or *take heed.*
Gardez de tomber. *Have a care you don't fall.*
☞ Gardez bien de faire cela. *Be ſure not to do that.*
Se bien garder de faire une choſe, *verb. recip. To be ſure not to do a thing, forbear doing a thing, to keep* or *abſtain from it.*
☞ Gardez-vous (ôtez-vous) de-là. *Stand away, make room, ſtand out of the way.*
GARDEROBE, *ſ. f.* (chambre où l'on met les habits.) *Wardrobe.*
Maître de la garderobe du Roi. *The maſter of the King's wardrobe.*
Valet de garderobe. *A yeoman* or *groom of the wardrobe.*
☞ Garderobe, les lieux. *A houſe of office.*
☞ Garderobe, lieu où eſt la chaiſe percée. *A cloſe-ſtool cloſed.*
GARDEROBE, *ſ. m.* (fourreau d'habit. *A frock.*
GARDE-ROLLE, *ſ. m.* (Officier de la Chancellerie.) *The maſter of the Rolls.*
GARDE-VAISSELLE, *ſ. m.* (celui qui a la vaiſſelle du Roi en ſa garde.) *The Gentleman of the ewry,* or *elſe a yeoman of the ſcullery.*
GARDEUR, euſe, *ſubſt.* qui garde. *Ex.*
Gardeur de cochons. *A ſwine-herd.*
Gardeur de vaches. *A cow-herd.*
GARDIEN, *ſ. m.* (celui qui garde une choſe *ou* une perſonne.) *Keeper, guardian.*
Ange Gardien. *Guardian-Angel.*
☞ Gardien, *ou* ſequeſtre, en terme de Palais. *A ſequeſtree.*
☞ Gardien, Supérieur d'un couvent. *The Guardian* or *Superior of a Monaſtery, among ſome Orders of monks.*
GARDON, *ſ. m.* (petit poiſſon d'eau douce.) A ſort of *roach*, or *the freſh water mullet.*
P. Sain comme un gardon. P. *As ſound as a roach.*
GARE, *interj.* (prenez-garde, gardez-vous.) *Have a care, make way, ſtand out of the way.*
☞ Sans dire gare. *Without ſaying why* or *wherefore.*
GARENNE, *ſ. f.* (lieu où l'on conſerve des lapins.) *A warren.*
GARENNIER, *ſ. m.* (celui qui a une garenne en garde.) *A warenner.*
GARENT, *&c.* V. Garant, *&c.*
GARER, *verb. act.* (amarrer un bateau.) *To moor a boat.*
GARER, ſe garer, *verb. recip.* (ſe mettre à l'écart.) *To ſtand out of the way.*
Gargariſé, ée, *adj. Gargled, waſhed.*
GARGARISER, *verb. act.* (ſe laver la gorge.) *To gargle* or *waſh* the mouth.
GARGARISME, *ſ. m.* (action de gargariſer.) *Gargling.*
☞ Gargariſme, liqueur dont on ſe lave la gorge. *Gargariſm.*
GARGOTAGE, *ſ. m.* (repas ſale.) *Naſty meat.*
GARGOTE, *ſ. m.* (méchant petit cabaret.) *An eating houſe for the common ſort of people, a ſixpeny worth ordinary, a blind tippling-houſe.*
GARGOTER, *verb. neut.* (buvoter dans les gargotes.) *To ſot, to ſit ſotting, to tipple, to fuddle in a naſty tavern* or *ale-houſe.*
GARGOTIER, *ſ. m.* (celui qui tient une gargote.) *One that keeps a ſixpeny worth ordinary.*
☞ Gargotier, celui qui aime à gargoter.) *A tippler, a ſot.*
GARGOUILLE, *ſ. f.* (extrémité d'une goutiere par où l'eau ſort.) *The ſpout of a gutter.*
GARNEMENT, *ſ. m.* un méchant garnement, (un fripon, un vaurien.) *A rake, a wicked lewd fellow.*
GARNI, (ie) *adj. m.* (terme d'Architecture, le milieu de la maçonnerie garnie.) *The middle* of maſonry filled up in the middle.
Garni, ie, *adj. Furniſhed, trimmed,* &c. V. *the verb.*
☞ Maçonnerie garnie, remplie dans le milieu de pierres jettées à l'aventure. *Maſonry filled up in the middle.*
☞ Une perruque bien garnie, où il y a beaucoup de cheveux. *A very full periwig.*
GARNIR, *verb. act.* (pourvoir de ce qui eſt néceſſaire.) *To furniſh, to provide with.*
Garnir une chambre. *To furniſh a room.*
Garnir une place de toutes choſes néceſſaires. *To furniſh* or *provide a place with all neceſſaries.*
☞ Garnir des gans *ou* un chapeau. *To trim gloves* or *a hat.*
☞ Garnir, (*ou* aſſortir une boutique.) *To furniſh, ſtore,* or *ſtock a ſhop.*
☞ Garnir, (fortifier) un endroit foible. *To ſtrengthen* or *fortify a weak place.*
☞ Garnir, orner, enrichir. *To garniſh, adorn, ſet off,* or *enrich.*
☞ Garnir les poches d'un galon. *To bind,* or *to edge the pockets with a galloon.*
GARNIR, ſe garnir, *verb. recip.* (ſe ſaiſir.) *To ſeize.*
GARNISON, *ſ. f.* (gens de guerre pour la garde d'une place.) *A gariſon.*
Une ville où y a bonne garniſon. *A town well gariſoned.*
GARNISSEUR, *ſ. m.* (vendeur de chapeaux) *A Haberdaſher.*
GARNITURE, *ſ. f.* (ce qui eſt mis pour garnir une chambre.) *Furniture.*
☞ Garniture d'un habit. *Trimming.*
☞ Garniture, (aſſortiment complet de quelque choſe que ce ſoit.) *Set.*
☞ Garniture de toilette. *The things belonging to a toilet.*
GAROU, V. Loup-garou.
GAROUAGE, *ſ. m.* (lieu de débauche.) *Stews, bawdy-houſe, brothel.*
GARROT, *ſ. m.* (jonction des os des épaules d'un cheval.) *The withers* of a horſe.
☞ Garrot de jarçon. *The ſaddle-bow.*
☞ Garrot, (bâton court pour ſerrer les cordes qui lient un fardeau.) *A packing-ſtick.*
Garroté, ée, *adj. Ty'd, bound with cords.*
CARROTER, *verb. act.* (lier, attacher avec des cordes.) *To tie faſt, to bind with cords.*
GARS †, *ſ. m.* (un garçon.) *A lad, boy, youth,* or *ſtripling.*
GARS †, *ſ. m.* (un drôle.) *A fellow, a blade, a ſpark.*
GASCON, ne, *ſ.* (hableur, fanfaron.) *A great boaſter, a cracker, a pretender to great matters.*
GASCONADE, *ſ. f.* (fanfaronade, vanterie.) *Boaſting* or *cracking, a bravado* or *oſtentation.*
Faire des gaſconades. *To boaſt, crack,* or *brag.*
GASCONISME, *ſ. m.* (façon de parler gaſconne.) *Gaſconiſme.*
GASCONNER, *v. act.* (voler adroitement.) *To filch,* or *pilfer, to ſteal privately.*
GASON, } V. { Gazon.
GASOUILLER, } { Gazouiller.
GASPILLER †, *verb. act.* (perdre, diſſiper.) *To lavish* or *ſquandler away, to waſte* or *conſume.*
☞ Gaſpiller, gâter, mettre en déſordre. *To ſpoil, to put out of order.*
GASPILLEUR †, *ſ. m.* (prodigue.) *A laviſher, a ſpend-thrift.*
GATÉ, ée, *adj. Spoiled,* &c. V. Gâter.

☞ Voilà bien du papier gâté. *There is a great deal of waſte paper.*

GATEAU, *ſ. m.* (eſpéce de pâtiſſerie.) *A cake.*

☞ Gâteau, *ou* rayon de miel. *An honey-comb.*

* † Trouver la féve au gâteau, (rencontrer, deviner.) *To hit the nail on the head.*

* † Avoir part au gâteau, avoir part à quelque affaire.) *To have a hand in a buſineſs.*

* † Partager le gâteau, (*ou* le profit.) *To share the profit, † to go ſnacks.*

GATE-METIER, *ſ. m. One that underſells his goods,* or *under-values his labour.*

GATER, *verb. act.* (mettre en mauvais état.) *To ſpoil.*

☞ Gâter, écrire beaucoup de papier. *To waſte a great deal of paper.*

* Gâter quelqu'un, lui être trop indulgent. *To ſpoil one, to indulge him too much.*

☞ Gâter, ſalir, tacher. *To ſpoil, ſoil* or *ſpot.*

* Gâter, corrompre. *To ſpoil, mar, corrupt, deprave,* or *debauch.*

GATER, ſe gâter, *verb. recip.* (ſe corrompre, en parlant de la viande.) *To taint* as meat does.

☞ Se gâter, en parlant du vin, des confitures, *&c.*) *To be ſpoiled.*

* Se gâter dans le monde, ſe décrier. *To get an ill name in the world.*

☞ Gâter le métier, donner ſes marchandiſes *ou* ſes peines à trop bon marché. *To under-ſel one's goods,* or *under-value one's labour.*

GATEUR, *ſ. m. Ex.* Gâteur de papier. *A waſter of paper.*

GAVACHE, *ſ. m.* (coquin, miſérable.) *A pitiful fellow, a ſcoundrel.*

GAUCHE, *adj.* (qui eſt oppoſé à droit.) *Left.*

* Gauche, mal tourné, mal fait. *Untoward, ill-contrived.*

* Gauche, ridicule, ſot. *Silly, ridiculous.*

GAUCHE, (la) *ſ. f.* la main gauche, *ou* le côté gauche.) *The left-hand* or *left-ſide.*

Gaucher, ere, *adj.* (qui ſe ſert de la main gauche au lieu de la droite.) *Left-handed.*

GAUCHER, *ſ. m. A left-handed man* or *boy.*

GAUCHERE, *ſ. f. A left-handed woman* or *girl.*

GAUCHIR, *verb. neut.* (détourner tant ſoit peu le corps pour éviter quelque coup.) *To ſhrink back* or *turn aſide.*

* Gauchir dans une affaire, n'y aller pas franchement.) *To double, to uſe ſhifts, to dodge in a buſineſs, to play faſt and looſe.*

* Gauchir aux difficultés, tâcher de les éluder, de les éviter. *To ſhun, decline,* or *wave difficulties.*

GAUDE, *ſ. f.* (plante dont ſe ſervent les Teinturiers.) *Dyers* or *greening weed.*

GAUDEAMUS, *ſ. m.* (mot pris du latin,) A crampt latin word for *merry-making, merry-bout, drinking-bout.*

GAUDERON *ou* Gaudron, *&c.* V. Goudron, *&c.*

GAUDERONNER, *verb. act.* (faire de gros plis avec le doigt ſur une toile empeſée.) *To plait* with great plaits, as a ruff.

Gauderonné, *adj. Plaited.*

GAUDIR †, *verb. act.* vieux mot; on dit encore d'une maniere baſſe, gaudir le papat, (être à ſon aiſe.) *To live in clover.*

GAUFRE, *&c.* V. Gofre, *&c.*

GAVION †, *ſ. m.* (goſier.) *Throat.*

GAULE, *ſ. f.* (houſſine.) *A ſwitch.*

☞ Gaule, longue perche. *A great rod, a long pole.*

* † Gaulé, ée, *adj.* (ruiné, déſolé.) *Ruined* or *laid waſte.*

GAULER, *verb. act.* (abbatre avec une longue perche.) *To beat down with a long pole* or *rod.*

GAULIS, *ſ. m.* (terme de chaſſe; rejetton *ou* branche d'arbre.) *A long ſprig* or *ſmall branch.*

GAULOIS, Gauloiſe, *adj.* (habitant de l'ancienne Gaule.) *Gaul* or *Gallick.*

La Nation Gauloiſe, (les Gaulois.) *The* Gauls, *the ancient* Gauls.

☞ Façon de parler gauloiſe, (expreſſion qui a vieilli.) *An old obſolete expreſſion.*

GAULOIS, *ſ. m.* ſe, *ſ. f. An ancient* Gaul.

* † C'eſt un bon gaulois, *ou* un vieux gaulois, (c'eſt un homme franc & droit.) *He is a plain honeſt man, he means no harm.*

C'eſt du gaulois, (c'eſt une vieille façon de parler.) *That's old* French.

GAVOTE, *ſ. f.* (ſorte de danſe gaie.) *Gavot*, a ſort of merry dance.

GAUPE, *ſ. f.* (femme mal-propre & ſale.) *A ſlut.*

GAUSSER, ſe gauſſer, *verb. recip.* (ſe moquer, railler.) *To jeer, to be jeering of, to banter.*

Il fut gauſſé de tout le monde. *He was jeered,* or *bantered by every body.*

Il ſe fit gauſſer de toute la compagnie. *He was the jeſt,* or *laughing-ſtock of all the company.*

GAUSSERIE †, *ſ. f.* (moquerie, raillerie.) *Jeering, jeſt, banter.*

GAUSSEUR †, *ſ. m.* gauſſeuſe, *ſ. f.* (qui a accoutumé de ſe gauſſer des autres.) *Jeerer, a jeering man* or *woman.*

GAY, *&c.* V. Gai, *&c.*

GAZE, *ſ. f.* (eſpéce d'étoffe fort claire.) *Gawze.*

GAZELLE, *ſ. f.* (animal d'Orient de la grandeur & de la couleur d'un daim.) *Antilope*, a ſort of wild beaſt.

GAZETIER, *ſ. m.* (celui qui compoſe la gazette.) *Gazeteer.*

☞ Gazetier, (celui qui crie la gazette dans les rues.) *A hawker*, or *crier of gazettes.*

GAZETTE, *ſ. f.* (feuille volante qui contient les nouvelles de divers pays.) *Gazette, news-book.*

* † Gazette, (perſonne qui eſt curieuſe d'apprendre des nouvelles & qui les va publier par-tout.) *A news-monger, an intelligencer, a blab.*

GAZON, *ſ. m.* (motte de terre couverte d'herbe.) *Turf, a green turf.*

Parterre de gazon. *A green plot.*

GAZONNEMENT, *ſ. m* (l'action de gazonner.) *The covering with turf.*

GAZONNER, *verb. act.*) Revêtir de gazon.) *To line*, or *cover with turf.*

GAZOUILLEMENT, *ou* gazouillis, *ſ. m.* (petit ramage des oiſeaux.) *The chirping, warbling, ſinging*, or *chattering* of birds.

* Le gazouillement, le gazouillis, (*ou* le doux murmure) d'un ruiſſeau. *The purling, gurgling*, or *ſoft murmur of a brook* or *ſtream.*

GAZOUILLER, *verb. neut.* (en parlant des oiſeaux.) *To chirp, warble, ſing*, or *chatter.*

* Gazouiller, (en parlant d'un ruiſſeau.) *To purle, to warble*, or *gurgle* as a brook or ſtream.

GAZOUILLIS, V. Gazouillement.

G E

GEAI, *ſ. m.* (ſorte d'oiſeau.) *A jay*, or *jack-daw.*

GEANNE, V. Géante.

GÉANT, *ſ. m.* (homme d'une ſtature extraordinaire.) *A giant.*

GÉANTE, *ſ. f.* (femme d'une grandeur extraordinaire.) *A ſhe-giant, a gianteſs.*

GEAY, V. Geai.

GEHENNE, V. Gêne.

GEINDRE, *verb. neut.* (gémir, ſe plaindre.) *To whine, to whimper, to pule, to gruntle, to complain, to be ailing ſomething.*

GEINDRE, *ſ. m.* (maitre garçon de Boulanger.) *A Baker's man.*

Gelé, ée, *adj. Frozen.*

* † Avoir le bec gelé, ne dire mot. *To be tongue-tied.*

GELÉE, *ſ. f.* (froid qui gele.) *Froſt, froſty, weather.*

☞ Gelée, ſuc de viandes *ou* de fruits gelés. *A jelly.*

GELER, *verb. act.* (glacer, endurcir par le froid.) *To freeze.*

GELER, *neut. ou* ſe geler, *recip. To freeze* or *be frozen.*

Il gele, *imp. It freezes.*

Geler, avoir extrêmement froid. *To freeze, to be extremely cold, to be e'en ſtarved with cold.*

GELINOTE, *ſ. f.* (poule de bois.) *A wood-hen.*

☞ Gelinote, jeune poule engraiſſée. *A good fat pullet.*

☞ Gelinote d'eau. *A water-quail.*

GEMEAUX, *ſ. m.* (Signe du Zodiaque.) *Gemeni*, one of the twelve Celeſtial Signs.

GEMIR, *verb. neut.* (exprimer ſa peine d'une voix plaintive.) *To groan* or *lament.*

☞ Gémir, en parlant des tourterelles. *To coo.*

Gémiſſant, ante, *adj. Groaning, lamenting.*

GEMISSEMENT, *ſ. m.* (plainte douloureuſe.) *Groan* or *groaning, lamentation.*

GEMME, *adj. m.* ſel gemme, *ou* ſel foſſile. *Mineral ſalt.*

GÊNANT, ante, *adj.* (*from* gêner, qui contraint, qui incommode.) *Troubleſome, uneaſy.*

GENCIVE, *ſ. m.* (chair où les dents ſont enchaſſées.) *The gum* wherein the teeth are ſet.

GENDARME, *ſ. m.* (homme d'armes d'une compagnie d'ordonnance.) *A gendarme, a horſeman in compleat armour.*

☞ Gendarmes, ſoldats en général. *Soldiers.*

* † Cette femme eſt un vrai gendarme, (elle eſt grande & puiſſante, c'eſt une femme pleine de cœur. *She's a virago*, or *a termagant.*

* Gendarmes, bluettes qui ſortent du feu. *Sparks of fire.*

* Gendarmes d'un diamant, points qui en diminuent l'éclat. *Flaws in a diamond.*

GENDARMER, ſe gendarmer †, *verb. recip.* (ſe fâcher.) *To bluſter, to take pet, to fall into a paſſion.*

* Se gendarmer, ſe tourmenter, ſe donner de l'inquiétude. *To diſquiet one's ſelf, to keep a heavy do.*

GENDARMERIE, *ſ. f.* (toute la cavalerie de la Maiſon du Roi.) *The horſe of the houſhold, the gendarmery.*

GENDRE, *ſ. m.* (celui qui a épouſé la fille de quelqu'un.) *A ſon-in-law.*

GÊNE, *ſ. f.* (queſtion, torture.) *Rack, torture.*

☞ Gêne, (tourment.) *Torment, pain.*

* Gêne, peine, tourment d'eſprit.) *Rack, torture, pain, torment.*

* Se donner la gêne, ſe mettre l'eſprit à

la gêne pour quelque choſe. *To put one's brains upon the rack, to rack* or *beat one's brains about ſomething.*

*Gêne, contrainte. *Conſtraint.*

Gêné, ée, *adj. Conſtrained,* &c. V. Gêner.

☞ Gêné par le terrein. *Straitened for want of room, that eas not room enough.*

GENÉALOGIE, *ſ. f.* (dénombrement des ancêtres.) *Pedigree, genealogy.*

Généalogique, *adj. Genealogical.*

Arbre généalogique. *A tree of conſanguinity.*

GENÉALOGISTE, *ſ. m.* (qui dreſſe les généalogies.) *Genealogiſt.*

GENER, *verb. act.* (*from* gêne, contraindre.) *To confine, to conſtrain, to put out of one's bias.*

Gêner, incommoder. *To trouble* or *be troubleſome, to clog.*

GENER, ſe gêner, *verb. recip.* (ſe contraindre.) *To conſtrain one's ſelf.*

GENERAL, le, *adj.* (univerſel.) *General, univerſal.*

GENERAL, *ſ. m.* (chef.) *A General* or *chief, he that commands in chief.*

☞ Général d'un Ordre Religieux. *The General of a Religious Order.*

☞ Le général, en parlant d'un grand nombre comparé à un petit. *The generality.*

En général, *adv.* (généralement.) *In general, generally.*

☞ Le peuple en général. *The generality of the people.*

GENERALAT, *ſ. m.* (dignité de Général.) *Generalſhip, chief command.*

GENERALE, *ſ. f.* (terme de guerre, ſorte de battement de tambour.) *The general,* a ſort of beat of drum.

Généralement, *adv.* (univerſellement.) *Generally, univerſally.*

☞ Généralement, en général. *Generally, in general.*

Généralement parlant, (d'ordinaire.) *Generally, commonly.*

GENERALISSIME, *ſ. m.* (celui qui commande les Généraux même.) *A Generaliſſimo.*

GENERALITÉ, *ſ. f.* (étendue de la Juriſdiction d'un bureau de Thréſorier de *France.*) *Generalité, diſtrict,* or *precinct* of the publick office of the Treaſurers of *France.*

Génératif, ive, *adj. Generative.*

GENERATION, *ſ. f.* (action d'engendrer, production.) *Generation, propagation, production.*

☞ Génération, poſtérité, deſcendans. *Generation, progeny.*

☞ Génération, chaque filiation depuis un homme juſqu'à quelqu'un de ſes deſcendans.) *Generation, deſcent.*

Généreuſement, *adv.* (d'une maniere noble & généreuſe.) *Generouſly, nobly.*

☞ Généreuſement, vaillamment. *Valiantly, ſtoutly, bravely.*

GENEREUX, ſe, *adj.* (magnanime, de nature noble.) *Generous, noble.*

☞ Généreux, vaillant, hardi. *Valiant, ſtout, brave.*

☞ Généreux, (libéral.) *Generous, liberal, free.*

GENERIQUE, *adj.* (terme de Logique.) *Generical.*

GENEROSITÉ, *ſ. f.* (magnanimité, grandeur d'ame.) *Generoſity, greatneſs of ſoul.*

☞ Générosité, action généreuſe. *A generous act, a piece of generoſity.*

GENESE, *ſ. f.* (le premier livre de la Bible.) *Geneſis.*

GENÊT, *ſ. m.* (ſorte d'arbuſte.) *Broom.*

Genêt épineux. *Way-thorn, furr.*

GENET, *ſ. m.* (ſorte de cheval d'*Eſpagne.*) *Genet,* a kind of *Spaniſh* horſe.

GENETTE, *ſ. f.* (ſorte de mors de cheval.) *A kind of bit* or *ſnaffle.*

☞ Porter les jambes à la genette, aller les étriers extrêmement courts.) *To ride ſhort.*

GENEVRE, *ou* geniévre, *ſ. m.* (graine de genevrier.) *Juniper-berry.*

GENEVRIER, *ou* GENIEVRE, *ſ. m.* (arbuſte odoriférant.) *A juniper-tree.*

GENIE, *ſ. m.* (eſprit *ou* démon.) *Genius, familiar.*

☞ Génie, humeur. *Genius, humour, temper.*

☞ Génie, diſpoſition naturelle, talent. *Genius, wit, talent, parts.*

GENISSE, *ſ. f.* (jeune vache qui n'a point porté.) *A heifer.*

GENITAL, ale, *adj.* (qui ſert à la génération.) *Genital, generative, ſerving to generation.*

GÉNITIF, *ſ. m.* (terme de grammaire, le ſecond cas des noms.) *Genitive, the genitive caſe.*

GENITOIRES, *ſ. f.* (parties qui ſervent à la génération.) *Genitals, privy-parts.*

GÉNITURE †, *ſ. f.* (enfant.) *Child.*

GENOU, *ou* genouil, *ſ. m.* (partie du corps de l'animal.) *Knee.*

☞ Genou, terme de marine, piéce de bois courbe. *Knee,* a crooked piece of timber.

GENOUILLERE, *ſ. f.* (partie de la botte qui couvre le genou.) *The top of a boot.*

☞ Genouillere, partie de l'armure qui couvre le genou. *Pully-piece,* an armour for the knee.

Genouilleux, ſe, *adj.* (qui a des fibres & des racines épaiſſes, en parlant des plantes.) *Kneed, knotty.*

GENRE, *ſ. m.* (ce qui eſt commun à diverſes eſpéces.) *Kind* or *genus.*

☞ Genre, eſpéce, ſorte. *Kind, ſpecies, ſort.*

☞ Genre, (terme de grammaire.) *Gender.*

☞ Genre, ſtile, maniere d'écrire. *Stile, way* or *manner of writing, ſtrain.*

Le genre ſublime. *The ſublime way of writing.*

☞ Genre, ſorte, maniere. *Kind, way, courſe, manner.*

Cela eſt excellent en ſon genre. *This is excellent in its kind.*

Un genre de vie. *A courſe* or *manner of life.*

GENS, *ſ. m. & f.* (perſonnes.) *Men, people, folks.*

☞ Gens, (domeſtiques, ſuite.) *Men, ſervants, attendants, domeſticks.*

☞ Les gens de lettres, (les ſavans.) *The learned* or *ſcholars.*

☞ Les gens du Roi, les Procureurs & Avocats du Roi. *The King's Council.*

‡ Gent, *adj.* (propre & net.) *Gent, neat,* or *ſpruce.*

GENT, *ſ. f.* (terme poëtique, nation.) *People* or *nation.*

Le droit des gens. *The law of nations.*

GENTIL, ile, *adj.* (payen, idolâtre.) *Gentile, heathen, pagan.*

Les Gentils. *The Gentils, the Pagans,* or *Heathens.*

Gentil, lle, *adj.* (joli, agréable, mignon, gracieux.) *Pretty, genteel, neat, handſome, fine.*

☞ Faucon gentil, (terme de fauconnerie.) *A tercel-gentle.*

GENTILHOMME, *ſ. m.* (noble de race.) *Gentleman, one nobly deſcended.*

☞ Gentilhomme, titre de charge. *Gentleman,* by one's place.

GENTILHOMMERIE, † *ſ. f.* (qualité de Gentilhomme.) *Gentility.*

GENTILHOMMERIE †, *ſ. f.* (petite maiſon de Gentilhomme à la campagne.) *A country-houſe that looks a Gentleman's.*

GENTILITÉ, *ſ. f.* (les nations payennes.) *The gentiles, the heathens.*

GENTILLATRE, *ſ. m.* (Gentilhomme dont on fait peu de cas.) *A poor Gentleman, a ſquire.*

GENTILESSE, *ſ. f.* (grace, agrément.) *A pretty way,* or *genteel carriage, grace.*

☞ Gentilleſſe, tour de paſſe-paſſe *ou* de ſoupleſſe. *Legerdemain, a pretty trick.*

☞ Gentilleſſe, petits ouvrages délicats & curieux.) *A pretty toy* or *knack.*

☞ Gentilleſſe, trait d'eſprit agréable. *A pretty, witty,* or *merry conceit.*

Gentiment, *adv.* (joliment, adroitement.) *Prettily, neatly, handſomely, cleverly.*

GENUFLEXION, *ſ. f.* (action de fléchir les genoux.) *Genuflexion, kneeling.*

GÉOGRAPHE, *ſ. m.* (qui ſait la géographie, *ou* qui en traite.) *Geographer.*

GÉOGRAPHIE, *ſ. f.* (deſcription & connoiſſance des parties de la terre.) *Geography.*

Géographique, *adj. Geographical.*

☞ Carte géographique. *A map.*

GEOLAGE, *ſ. m.* (droit du Geolier.) *The jailor's fee, carcellage.*

GEOLE, *ſ. f.* (priſon.) *Gaol,* or *jail, priſon.*

GEOLIER, *ſ. m.* (concierge de la priſon.) *A jailor.*

GEOLIERE, *ſ. f.* (femme du Geolier.) *A Jailor's wife.*

GÉOMANCE, *ſ. f.* (art de deviner par des points marqués au hazard ſur la terre *ou* ſur le papier.) *Geomancy.*

Géométral, *adj. m. Ex.* Plan géométral. *Geometrical plan* or *draught, the ground-plot.*

GÉOMETRE, *ſ. m.* (qui ſait la Géométrie.) *A Geometrician* or *Geometer.*

GÉOMETRIE, *ſ. f.* (ſcience qui a pour objet tout ce qui eſt meſurable.) *Geometry.*

Géométrique, *adj. Geometrical.*

Géométriquement, *adv. Geometrically.*

GEORGIQUES, *ſ. f.* (livres de *Virgile* de l'agriculture.) *Georgicks, Virgil's* books of husbandry.

GERANION, ſorte de fleur. *Stork-bill,* a ſort of flower.

GERBE, *ſ. f.* (faiſceau de bled coupé.) *A ſheaf.*

GERBÉE, *ſ. f.* (botte de paille où il reſte encore quelque grain.) *A bundle of ſtraw* wherein ſome grains of corn remain.

GERBER, *verb. act.* (mettre en gerbes.) *To make up into ſheaves.*

GERCE, *ou* Cloporte, *ſ. f.* (petite vermine.) *A wood-louſe.*

Gercé, ée, *adj.* (fendu.) *Chapp'd,* &c.

GERCER, *verb. act.* (faire de petites fentes à la peau.) *To chap.*

Le froid gerce les lévres. *Cold weather chaps the lips.*

GERCER, *verb. neut.* ſe gercer, *recip.* (en parlant de la peau.) *To chap.*

☞ Se gercer, en parlant des murs, du bois, des métaux. *To chap, chink, crack,* or *flaw.*

GERCEURE, *ſ. f.* (de la peau.) *Chap.*

☞ Gerceure, crevaſſe de mur, de bois,

de métal.) *A chap, a cleft, chink, crack, flaw*, or *crevice.*

GERER, *verb. act.* (terme de Palais, conduire, adminiſtrer.) *To manage.*

Ex. Gérer le bien d'un mineur. *To manage the eſtate of one under age.*

GERFAUT, *ſ. m.* (oiſeau de volerie.) *A gerfalcon.*

GERMAIN, aine, *adj.* (frere *ou* ſœur du côté du pere & de la mere.) *A brother* or *ſiſter by the ſame father and mother.*

☞ Couſin germain. *Couſin german, firſt couſin.*

☞ Couſin iſſu de germain. *Second couſin.*

GERMANDRÉE, *ſ. f.* (ſorte d'herbe.) *Germander*, or English *treacle*, a ſort of herb.

GERME, *ſ. m.* (partie de la ſemence d'où ſe forme la plante.) *A burgeon, a young bud* or *ſhoot.*

☞ Germe d'œuf, ſemence d'où ſe forme le poulet.) *The ſperm of an egg.*

☞ Un œuf ſans germe. *An addle-egg.*

☞ Germe de féve, marque qui vient dans le creux des coins d'un cheval. *The mark in a horſe's mouth.*

☞ Faux germe, matiere informe provenant d'une conception défectueuſe. *A falſe conception, a moon-calf.*

GERMER, *verb. neut.* (pouſſer un germe.) *To burgeon, to come* or *ſhoot up, to ſpring out, to bud.*

GERMINATION, *ſ. f.* (terme de Phyſique.) *Germination.*

GÉRONDIF, *ſ. m.* (terme de grammaire.) *A gerund.*

GERSE, *&c.* V. Gerce, *&c.*

GESIER, *ſ. m.* (ſecond ventricule de certains oiſeaux.) *The giſern* of a bird.

GESIR †, *verb. neut.* (être couché.) *To lie.*

Cy-git, formule d'épitaphe. *Here lies.*

*Tout git, *ou* conſiſte en cela. *The whole buſineſs lies in that point*, or *depends upon it.*

GÉSNE, V. Gêne, *and its derivatives accordingly.*

GESSES, *ſ. f.* (ſorte de légume.) *Little ciches.*

GESTE, *ſ. m.* (action, mouvement du corps qui accompagne le diſcours.) *Action, geſture*, or *way of delivery.*

GESTES, *ſ. m. plur.* (grandes, belles actions militaires.) *Geſts, exploits, atchievements. R.* This *French* word begins to grow obſolete.

Les geſtes des *Romains. The geſts of the* Romans.

GESTICULATEUR, *ſ. m.* (qui geſticule.) *A man too full of action when he ſpeaks.*

GESTICULATION, *ſ. f.* (trop de geſtes dans les diſcours.) *Geſticulation, too much action.*

GESTICULER, *verb. neut.* (faire trop de geſtes.) *To uſe too much geſture, to be too full of action.*

GESTION, *ſ. f.* (terme de pratique, *from* gérer.) *Management, adminiſtration, conduct.*

Rechercher la geſtion des Intendans. *To call the Intendants to an account, to inquire into the adminiſtration* or *conduct of the Intendants.*

G I

GIBBEUX, euſe, *adj.* (terme de médecine, boſſu & élevé.) *Gibbous, bunching out.*

GIBECIERE, *ſ. f.* (eſpéce de bource large & plate que l'on portoit autrefois.) *A pouch, bag, poke*, or *ſcrip.*

☞ Faire des tours de (jouer de la) gibeciere, jouer des gobelets. *To ſhew juggling tricks, to play tricks by virtue of hocus-pocus, to play tricks of legerdemain.*

GIBELET, *ſ. m.* (eſpéce de petit forêt.) *A gimlet.*

GIBET, *ſ. m.* (potence, fourches patibulaires.) *Gallows, gibbet.*

GIBIER, *ſ. m.* (ce qu'on prend à la chaſſe & qui eſt bon à manger.) *Game.*

* † Gibier, (garce.) * † *Game, a wench.*

* † Cela n'eſt pas de votre gibier, cela n'eſt pas de votre poſſeſſion *ou* de votre talent. *That's none of your buſineſs*, or *that's above your ſkill.*

GIBOULÉE †, *ſ. f.* (pluie ſubite & de peu de durée.) *A ſhower.*

GIBOYER †, *verb. act.* (Chaſſer avec l'arquebuze.) *To fowl.*

Arquebuze à giboyer. *A fowling piece.*

GIBOYER ☞, (chaſſer avec l'oiſeau.) *To hawk.*

GIBOYEUR, *ſ. m. A fowler.*

GIGANTESQUE, *adj.* (qui tient du géant.) *Gigantick.*

GIGOT, *ſ. m.* (*ou* membre de mouton.) *A leg of mutton.*

Gigot de veau. *A leg of veal.*

† Étendre ſes gigots, ſes jambes *ou* ſes cuiſſes. *To ſtretch one's legs.*

Gigoté, ée, *adj.* (terme de manége, qui a les cuiſſes fournies.) *Truſſed.*

Ex. Un cheval bien gigoté. *A horſe well truſſed.*

GIGUE †, *ſ. f.* (jeune fille grandelette qui ſaute, qui gambade.) *A romp.*

GIGUE ☞, (ouvrage de muſique, & une eſpéce de danſe.) *A jig*, a tune and dance ſo called.

GIGUER †, *verb. neut.* (ſauter, danſer, gambader.) *To romp, to play wanton tricks, to play gambols, to friſk about.*

GILLE †, *ſ. Ex.* Il a fait gille, il s'eſt retiré, *ou* enfui.) *He is gone, he is run away, he has ſcampered away.*

GIMBELETTE, *ſ. f.* (petite pâtiſſerie ronde, dure & ſéche.) *Gimbel.*

GINGEMBRE, *ſ. m.* (ſorte d'épice.) *Ginger.*

GINGUET, *ſ. m.* (méchant petit vin verd.) *Small, ſorry, tart wine.*

Il y a quelques vignes en *Angleterre*, mais elles ne produiſent que du ginguet. *There are ſome vineyards in* England, *but they produce* or *yield only ſmall tart wines.*

† Ginguet, *adj. Ex.* Habit ginguet, habit trop court & trop étroit. *A ſcanty ſuit of clothes.*

GIRANDOLE, *ſ. f.* (chandelier à pluſieurs branches.) *A branch* or *branched candleſtick, a chandelier.*

GIRASOL, *ſ. m.* (pierre précieuſe.) *Giraſol, a kind of opal.*

GIROFLE, *ſ. f.* (ſorte d'épice.) *Cloves.*

Un clou de girofle. *A clove.*

CIROFLÉE, *ſ. f.* (ſorte de fleur odoriférante, dont il y a pluſieurs eſpéces.) *Stock-gilly flower.*

GIROFLIER, *ſ. m.* (plante qui porte les giroflées.) *Stock, a ſtock-gilly-flower, plant.*

Giroflier double. *A double-ſtock.*

GIRON, *ſ. m.* (partie de la perſonne aſſiſe, depuis la ceinture juſqu'aux genoux.) *Lap.*

* Le Giron, (*ou* la Communion) de l'Égliſe. *The Boſom* or *Pale of the Church.*

☞ Giron, terme de blaſon. *Giron* in heraldry.

Gironné, ée, *adj.* (arrondi.) *Rounded.*

☞ Gironné, en terme de blaſon. *Girance* in heraldry.

GIRONNER, *verb. act.* (terme d'Orfévre, arrondir.) *To round.*

GIROUETTE, *ſ. f.* (ce qui ſert à connoître d'où vient le vent.) *A fane* or *weather-cock.*

☞ Girouette de navire. *A weather-flag.*

GISANT †, ante, *adj.* (*from* geſir, couché.) *Lying.*

GISANT, *ſ. m. Ex.* Le giſant de la meule d'un moulin, la meule d'en-bas. *The bed* or *nether mill-ſtone.*

GISEMENT, *ſ. m.* (ſituation des côtes, & parages de la mer, les unes à l'égard des autres.) *Bearing* of a ſea-coaſt.

GIT, V. Geſir.

GITE, *ſ. m.* (lieu où le liévre ſe retire.) *The form of a hare.*

☞ Gîte, (lieu où l'on couche en voyage.) *The place where one lies at night upon a journey.*

Payer ſon gîte, *ou* ſa couchée. *To pay for one's night's lodging.*

☞ Gîte, demeure. *Lodging.*

GITER †, *verb. neut.* (coucher.) *To lie.*

GIVRE, *ſ. m.* (eſpéce de frimat qui s'attache aux arbres.) *Hoar froſt* or *rime.*

G L

GLACE, *ſ. f.* (eau congelée & endurcie par le froid.) *Ice.*

Ferré à glace, V. Ferré.

Chandelle de glace. *Iſicle.*

* Rompre la glace, être le premier à tenter une choſe périlleuſe. * *To break the ice.*

☞ Glace, plaque de criſtal *ou* de verre. *Glaſs.*

GLACE, *ſ. m.* (brocard tiſſu d'or *ou* d'argent glacé.) *A brocade, a gold* or *ſilver brocade.*

Glacé, ée, *adj. Frozen, frozen up, congealed*, &c. V. Glacer.

☞ Un taffetas glacé. *A glazed ſilk.*

Gants glacés. *Glazed gloves.*

☞ Les boiſſons glacées tuent beaucoup de gens. *Drinking with ice kills a world of people.*

* Un amant glacé, (*ou* froid.) *A cold lover.*

GLACER, *verb. act.* (geler, endurcir par le froid.) *To freeze, congeal*, or *turn into ice.*

☞ Glacer, (des confitures.) *To ice*, as they do preſerves, and the like.

☞ Glacer une doublure, (la bien coudre avec l'étoffe.) *To ſtitch down a lining.*

* Glacer, (le ſang, l'eſprit.) *To chill* or *damp.*

* Cet Auteur-là me glace, (il n'a rien qui me touche.) *That Author does not affect me in the leaſt.*

GLACER, *neut.* ſe glacer, *recip. To freeze*, or *be frozen, to chill.*

Glacial, ale, *adj.* (glacé.) *Frozen.*

Ex. La mer glaciale. *The frozen ſea, the nothern Ocean.*

GLACIERE, *ſ. f.* (lieu où l'on conſerve de la glace & de la neige.) *An ice-houſe.*

GLACIS, *ſ. m.* (talut, pente douce & unie.) *Slope* or *glacis.*

Le glacis d'une contreſcarpe. *The glacis of the counterſcarpe.*

GLACON, *écriv.* glaçon, *ſ. m.* (morceau de glace.) *Ice, a piece of ice.*

Un gros glaçon. *A flake of ice.*

GLADIATEUR, *ſ. m.* (celui qui ſe battoit en public pour le divertiſſement du peuple chez les *Romains.*) *A gladiator*, or *ſword-player* among the *Romans.*

☞ Gladiateur, (celui qui fait profeſſion de ſe battre en duel.) *A prize-fighter.*

GLAIRE, *ſ. f.* (blanc d'un œuf qui n'eſt pas cuit.) *Glear, the white of an egg.*

☞ Glaire, (humeur viſqueuſe.) *A ſlimy, or ropy matter.*

Glaireux, ſe, *adj.* (viſqueux *ou* plein de glaire.) *Slimy*, or *ropy, full of ſlimy matter.*

GLAIS, *ſ. m.* (ſon d'une cloche qu'on tinte pour une perſonne qui vient d'expirer.) *Knell.*

GLAISE *ou* glaize, *ſ. f. ou* terre glaiſe, *adj.* (terre de Potier.) *Potter's earth, clay.*

Glaiſé, ée, *adj. Done over with clay.*

GLAISER, *verb. act.* (enduire de terre glaiſe.) *To do over with clay.*

GLAIVE †, *ſ. m.* (coutelas, épée tranchante.) *Glaive* or *ſword.*

* Le Souverain a la puiſſance du glaive, (*ou* de vie & de mort.) *The Sovereign has the power of the ſword*, or *of life and death.*

GLAND, *ſ. m.* (fruit de chêne.) *Acorn, maſt.*

☞ Gland, du ſau & de quelques autres arbres. *Maſt.*

☞ Gland, le bout de la verge de l'homme. *Glans*, or *head*, or *nut* of a man's yard.

☞ Gland, (ouvrage de fil) de colet. *Band-ſtring.*

☞ Gland de mouchoir. *A handkerchief-button.*

☞ Glands de cravate. *Neck-cloth, taſſels.*

GLANDE, *ſ. f.* (partie ſpongieuſe du corps.) *A kernel*, a fleshy and porous ſubſtance growing between the flesh and skin.

☞ Glandes au col, ſorte d'inflammation. *The mumps* or *tonſils*, an inflammation about the jaws.

Glandé, ée, *adj.* (il ſe dit d'un cheval qui a les glandes enflées.) *That has the glanders*, ſpeaking of a horſe *or* mare.

GLANDÉE, *ſ. f.* (recolte de gland.) *The maſt*, or *maſtage of a foreſt.*

Une bonne glandée. *A good ſtore of maſt, a good year for maſt.*

GLANDULE, *ſ. f.* (petite glandule.) *Glandule*, or *little kernel.*

Glanduleux, euſe, *adj.* (compoſé de glandes.) *Glandulous, kernelly, full of kernels.*

GLANE, *ſ. f.* (poignée d'épics amaſſés par celui qui glane.) *Gleaning, ears of corn glaned.*

Faire glane. *To glean.*

☞ Glane d'oignons, attachés à une torche de paille. *A rope of onions.*

☞ Glane de poires. *A cluſter of pears.*

GLANER, *verb. act.* (ramaſſer des épics de bled après qu'on a lié les gerbes.) *To glean* or *leaſe, to gather ears of corn.*

GLANEUR, *ſ. m.* glaneuſe, *ſ. f.* (celui *ou* celle qui glane.) *A gleaner.*

GLAPIER, V. Clapier.

GLAPIR, *verb. neut.* (jetter un cri aigre, comme les renards & les petits chiens.) *To yelp, bark*, or *whilk.*

* Glapir, crier, hauſſer la voix d'un ton aigre. *Squeak.*

Glapiſſant, ante, *adj.* (aigre.) *Squeaking, ſhrill.*

Ex. Une voix glapiſſante. *A ſqueaking*, or *ſhrill voice.*

GLAPISSEMENT, *ſ. m.* (cri des renards.) *A yelping* or *barking.*

☞ Glapiſſement, voix aiguë. *Squeaking.*

GLAS, V. Glais.

GLATTERON, *ſ. m.* (herbe portant de petits boutons barbus qui s'attachent aux paſſans.) *Burdock* or *clot-bur.*

GLAYEUL, *ſ. m. ou* flambe, (ſorte de fleur & d'herbe.) *Flag* or *glader, ſword-graſs.*

GLÉBE, (terme de chymie; motte de terre qui enferme quelque métal *ou* minéral.) *Oar.*

☞ Glebe, (terme de droit, ſol d'un héritage.) *Glebe, land, ground.*

Ex. L'homme ſerf eſt attaché à la glebe. *The vaſſal is tied* or *bound to the glebe.*

GLENÉ, V. Glane.

GLISSADE, *ſ. f.* (action de gliſſer.) *A ſlip* or *ſlipping, a ſliding.*

Faire une gliſſade. *To ſlip* or *to ſlide.*

* Faire une gliſſade avec la pique, la mouvoir en avant *ou* en arriere. *To move the pike forward* or *backward.*

Gliſſant, ante, *adj.* (ſur quoi l'on ne peut ſe tenir ferme; il ſe dit au propre & au figuré.) *Slippery.*

GLISSER, *verb. neut.* (couler.) *To ſlip* or *ſlide.*

☞ Gliſſer, par divertiſſement & exprès. *To ſlide.*

* Comment avez-vous laiſſé gliſſer cette mépriſe? comment vous eſt-elle échapée? *How came you to overſee that miſtake? how did that miſtake eſcape you?*

* Gliſſer, *ou* paſſer légerement ſur quelque choſe. *To glance upon a thing, to touch it lightly.*

GLISSER, *verb. act.* (mettre, couler adroitement.) *To ſlip, to convey.*

Il gliſſa ſa main dans ma poche. *He ſlipt his hand into my pocket.*

Gliſſer quelque choſe dans un diſcours. *To bring in a thing in a diſcourſe.*

GLISSER, ſe gliſſer, *verb. recip. To ſlip* or *creep in* or *into, to inſinuate one's* or *it ſelf.*

☞ Les fautes qui ſe ſont gliſſées dans l'impreſſion. *The faults that have eſcaped the Preſs.*

GLISSEUR, *ſ. m.* (celui qui gliſſe.) *A ſlider.*

GLISSOIRE, *ſ. f.* (chemin glacé ſur quoi on gliſſe.) *A ſlide.*

GLOBE, *ſ. m.* (corps ſphérique.) *A globe.*

GLOBULE, *ſ. m.* (petit corps rond.) *Globule.*

GLOIRE, *ſ. f.* (honneur, louange, eſtime, réputation.) *Glory, honour, praiſe, eſteem, name, fame, reputation.*

☞ Gloire, orgueil, ſotte vanité. *Pride, vanity, vain-glory.*

Faire gloire de quelque choſe, en tirer vanité. *To glory in a thing, to take a pride* or *to pride in it, to value one's ſelf upon it.*

☞ Vaine gloire, trop bonne opinion de ſoi-même. *Vain-glory, conceit*, or *conceitedneſs.*

Aimer la vaine gloire. *To be vain-glorious* or *conceited.*

☞ Il eſt la gloire, (*ou* l'ornement) de notre ſociété. *He is the ornament*, or *honour of our ſociety.*

☞ La gloire, (*ou* la béatitude) du Paradis. *The bleſſedneſs of heaven.*

☞ Gloire, (en terme de Peinture, rayons alentour de la tête d'un Saint, *ou* la repréſentation du Ciel ouvert avec des perſonnes divines.) *A glory* in Painting.

☞ Gloire, (l'endroit élevé dans les Opera, & dans les Comédies où l'on repréſente le Ciel ouvert, & les Divinités fabuleuſes.) *A Glory* or *Heaven*, in an Opera *or* Play.

GLORIEUSE, *ſ. f. A proud woman*, &c.

Glorieuſement, *adv.* (d'une maniere glorieuſe.) *Gloriouſly, honourably, with honour.*

Glorieux, ſe, *adj.* (illuſtre, honorable.) *Glorious, illuſtrious, famous, honourable.*

☞ Glorieux, orgueilleux, plein de vanité. *Proud, haughty, vain-glorious, conceited.*

☞ Glorieux, bienheureux. *Bleſſed, glorified.*

GLORIEUX, *ſ. m.* (*ou* orgueilleux.) *A vain-glorious, conceited*, or *proud man.*

GLORIFICATION, *ſ. f. Glorification.*

Glorifié, ée, *adj. Glorify'd.*

GLORIFIER, *verb. act.* (rendre honneur & gloire.) *To glorify, to give glory to, to praiſe.*

☞ Glorifier, (rendre participant de la béatitude éternelle.) *To glorify, to put among the bleſſed.*

GLORIFIER, ſe glorifier de quelque choſe, *verb. recip.* (en tirer vanité.) *To be proud of, to take a pride in a thing, to pride* or *glory in it, to boaſt*, or *brag of it.*

GLOSATEUR, V. Gloſſateur.

GLOSE, *ſ. f.* (explication, commentaire, interprétation.) *Gloſs, comment, expoſition, interpretation.*

Gloſé, ée, *adj. Gloſſed*, or *commented upon, expounded, interpreted.*

GLOSER, *verb. act.* (interpréter par une gloſe.) *To gloſs*, or *comment upon, to expound* or *interpret.*

Gloſer ſur quelque choſe, *verb. neut.* (la cenſurer, la critiquer.) *To carp, cenſure*, or *criticize a thing, to find fault with it.*

GLOSEUR, *ſ. m.* (critique qui cenſure les actions d'un autre.) *A fault-finder, a cenſor* or *cenſurer.*

GLOSSAIRE, *ſ. m.* (Dictionnaire qui explique les mots difficiles.) *A gloſſary*, or *a Dictionary* for hard words.

GLOSSATEUR, *ſ. m.* (Auteur qui a gloſé un livre.) *Gloſſer, interpreter.*

GLOUGLOU †, *ſ. m.* (mot imaginé pour exprimer le bruit que fait une liqueur qui ſort d'une bouteille.) *The gugling of a narrow mouth'd pot*, or *ſtrait neck'd bottle, when it is emptying.*

GLOUSSEMENT, *ſ. m.* (cri de la poule qui glouſſe.) *A clucking.*

GLOUSSER, *verb. neut.* (comme fait la poule qui a des pouſſins.) *To cluck.*

Poule qui glouſſe. *A clucking hen.*

GLOUTERON, V. Glatteron.

GLOUTON, ne, *adj.* (gourmand.) *Greedy.*

GLOUTON, *ſ. m.* gloutonne, *ſ. f. A glutton, a great eater, a greedy gut.*

Gloutonnement, *adv.* (avec gourmandiſe.) *Greedily.*

GLOUTONNIE, *ſ. f.* (gourmandiſe.) *Gluttony, greedy feeding.*

GLU, *ſ. f.* (compoſition viſqueuſe pour prendre les oiſeaux.) *Bird-lime.*

Gluant, ante, *adj.* (viſqueux.) *Clammy, gluiſh, viſcous.*

GLUAU, *ſ. m.* (petite branche frottée de glu.) *A lime-twig.*

Glué, ée, *adj. Done over with bird-lime.*

GLUER, *verb. act.* (enduire de glu.) *To do over with bird-lime.*

☞ Gluer, (empâter, tenir comme la glu.) *To glue.*

Glutineux, euſe, *adj.* (gluant, viſqueux,) *Glutinous, gluiſh, clammy, viſcous.*

G N

GNOMONIQUE, *ſ. f.* (ſcience qui apprend à conſtruire des cadrans.) *Gnomonicks* or *dialling.*

G O

GOBE, *ſ. f.* (morceau empoiſonné.) *A poiſonned gob* or *gobbet.*

GOBÉ †, *ſ. m.* (mot très-bas, du peuple de Paris, friandiſe, choſe bonne à manger.) *Dainty, dainty bit.*

GOBELET, *ſ. m.* (vaſe à boire.) *Goblet, or a cup, a drinking-cup.*

☞ Gobelet, de joueur de paſſe-paſſe. *A jugler's box.*

Un joueur de gobelets, un fourbe. *A jugler, one that plays faſt and looſe, a cheat.*

☞ Gobelet, (office pour le pain, le vin, l'eau & le linge du Roi.) *The King's buttery.*

GOBELOTER †, *verb. neut.* (buvoter.) *To guzzle or tipple.*

GOBELIN, *ſ. m.* (lutin, eſprit folet.) *Hobgoblin.*

GOBER †, *verb. act.* (avaler avidement.) *To ſlap up, to gulp down.*

* † Il gobe (*ou* croit) tout ce qu'on lui dit. *He believes every thing one ſays to him.*

GOBERGER †, ſe goberger, *verb. recip.* (ſe choyer.) *To make much of one's ſelf.*

Il ne ſonge qu'à ſe goberger. *He minds nothing but his pleaſure.*

GOBERGES, *ſ. f.* (*ou* fond de lit fait de petites planches.) *A boarded bottom of a bed-ſtead.*

GOBET. *Ex* Prendre un homme au gobet, *ou* lorſqu'il y penſe le moins. *To take one napping.*

GOBIN, *ſ. m.* (un boſſu.) *A bunche-back or hunch-back.*

GODAILLE, *ſ. f.* (piquette, méchant petit vin.) *Small, thin, paltry wine.*

GODELUREAU †, *ſ. m.* (jeune homme qui fait le galant auprès des femmes.) *A beau, a ſpark, a fop.*

GODEMICHI, *ſ. m.* (*mentula artificialis*, pour le divertiſſement du ſexe.) *A dildoe.*

GODENOT, *ſ. m.* (figure de petit homme dont ſe ſervent les Charlatans.) *A Jugler's puppet, jack in a box.*

* † C'eſt un franc godenot, *ou* un folâtre. *He is a merry-andrew.*

GODERON, V. Godron, *and its derivatives accordingly.*

GODET, *ſ. m.* (ſorte de vaſe à boire.) *Cup or mug.*

☞ Godet de fleur, ce qui la contient.) *The cup of a flower.*

GODIVEAU, *ſ. m.* (*ou* pâté de godiveau.) *A ſort of pie.*

GODRON, *ſ. m.* (eſpéce de pli, comme celui qu'on faiſoit autrefois aux fraiſes.) *Puff, ruffle*, or *fold.*

Godronné, ée, *adj. Set ruffling*, &c.

GODRONNER, *verb. act.* (faire des godrons.) *To ſet ruffling, to make into puffs.*

GOFFE, *adj.* (mal-fait, mal-bâti.) *Awkward, ill-ſhaped, ill-contrived.*

GOFFE, *ſ. m.* (argot de la canaille de *Paris.*) *Pariſian cant* or *gibberiſh.*

Goffement, *adv.* (lourdement.) *Awkwardly.*

GOFRE, *ſ. f.* (piéce de pâtiſſerie fort mince.) *Wafer.*

☞ Gôfre, (pâte feuilletée avec quoi l'on enferme de petites tranches de fromage fin.) *A kind of puff-paſte, with thin ſlices of fine cheeſe in it.*

☞ Gôfre, (rayon de miel.) *A honey-comb.*

Gôfré, ée, *adj. Figured.*

GOFRER, *verb. act.* (imprimer des figures à certaines étoffes.) *To figure.*

Gôfrer du velours. *To figure velvet.*

GOFREUR, *ſ. m. One that figures ſtuffs.*

GOFRIER, *ſ. m.* (fer où l'on fait cuire les gôfres.) *A wafer-iron.*

GOFRURE, *ſ. f. Figuring.*

GOGAILLE †, *Ex.* Faire gogaille, ſe réjouir. *To be*, or *make merry, to drink merrily.*

GOGO †, *Ex.* Vivre à gogo. *To live in clover.*

GOGUELU †, ue, *adj.* (qui aime à ſe réjouir.) *That loves to make merry, that is a good companion.*

GOGUENARD †, de, *adj.* (qui aime à rire.) *Pleaſant, jocoſe, chearful, merry.*

GOGUENARD, goguenarde, *ſubſt. A merry, jovial, chearful man* or *woman, a droll, a banterer.*

GOGUENARDER †, *verb. neut.* (rire, folâtrer, plaiſanter.) *To be merry in company, to droll* or *banter.*

GOGUER, ſe goguer, *verb. recip.* (ſe réjouir.) *To be* or *make merry.*

GOGUES †, *ſ. f.* (être dans ſes gogues, (*ou* dans ſa bonne humeur.) *To be in a merry mood, pin, cue*, or *humour.*

GOGUETTES †, *ſ. f.* (plaiſanterie, bonne humeur.) *Merry mood* or *merry humour.*

Il eſt en ſes goguettes. *He is in a merry pin*, or *merry humour, he is in his altitudes.*

☞ Conter des goguettes, des ſornettes. *To tell merry ſtories.*

☞ Elle lui a chanté goguettes, *ou* dit des injures. *She railed at him*, or *ſhe raſtled him moſt bitterly.*

GOINFRE, *ſ. m.* (celui qui met tout ſon plaiſir dans la débauche de table.) *A good fellow, a toſs pot, an old toaſt.*

GOINFRER, *verb. act.* (faire débauche à table.) *To play the good fellow, to make merry.*

GOINFRERIE, *ſ. f.* (débauche de table.) *Merry-making, good fellowſhip.*

GOITRE, *ſ. m. ou ſ.* (tumeur groſſe & ſpongieuſe qui vient à la gorge.) *A great ſwelling* or *wen, like a bag under the throat*, or *the hernia gutturis.*

Goîtreux, euſe, *adj.* (qui a le goître.) *Throat-burſten.*

GOLFE, *ſ. m.* (mer qui avance dans les terres.) *A gulf* or *bay.*

GOMME, *ſ. f.* (ſuc gluant de certains arbres.) *Gum.*

Gommé, ée, *adj. Gummed, ſtiff*, or *ſtiffened with gum.*

GOMMER, *verb. act.* (enduire de gomme.) *To gum, to ſtiffen with gum.*

Gommeux, euſe, *adj.* (qui a de la gomme, en parlant d'un arbre.) *Gummy, full of gum.*

☞ Gommeux, gommé. *Gummed, ſtiff with gum.*

GOND, *ſ. m.* (pivot ſur quoi une porte tourne.) *Hinge.*

* † Faire ſortir, *ou* mettre quelqu'un hors des gonds, (le fâcher.) *To put one off the hinges, to anger one.*

GONDOLE, *ſ. f.* (petit bateau dont on ſe ſert particuliérement à *Veniſe.*) *Gondola*, a *Venetian* boat.

☞ Gondole, petit vaiſſeau à boire. *A kind of drinking cup.*

GONDOLIER, *ſ. m.* (Batelier qui ſert à mener les gondoles.) *Gondolier*, a *Veniſe* Waterman.

GONFLER, *verb. act.* (enfler, en parlant des enflures cauſées par des flatuoſités.) *To ſwell* or *puff, to fill with wind.*

GONFLER, ſe gonfler, *verb. recip. To ſwell.*

Se gonfler, être plein de vanité & d'orgueil.) *To ſwell* or *puff, to be puffed up.*

GONNE, *ſ. f.* (terme de mer, futaille.) *A cask, a ſea cask.*

GONORRHÉE, *ſ. f.* (terme de médecine, flux de ſémence involontaire.) *Gonorrhea, the running of the rein, a claps.*

GORE †, *ſ. f.* (truie.) *A ſow.*

GORET, *ſ. f.* (premier compagnon d'un Cordonnier.) *A Shoemaker's head journeyman.*

☞ Un petit goret, *ou* cochon. *A pig* or *young hog.*

GORGE, *ſ. f.* (partie du col au-deſſous du menton.) *Neck* or *throat.*

☞ Gorge, goſier. *Throat, gorge*, or *gullet.*

Gorge d'un oiſeau de chaſſe. *The gorge of a hawk.*

☞ Gorge, le col & le ſein d'une femme.) *A woman's neck* or *breaſt.*

☞ Gorge de montagnes, détroit, paſſage étroit entre deux montagnes.) *Streighes* or *narrow paſſages* between hills.

☞ Gorge de baſſin à barbe. *The neck of a Barber's baſon.*

☞ Gorge de pot. *The mouth and neck of a pot.*

☞ Gorge de baſtion, (en terme de fortification.) *The gorge*, or *breaſt of a baſtion.*

☞ Gorge de colomne, (la partie la plus étroite du chapiteau dorique.) *Gorge, gule*, or *neck, the narroweſt part of the dorick capital.*

* Cette affaire m'a coupé la gorge, (elle m'a ruiné.) *That buſineſs broke my neck*, or *has been the ruin of me.*

* Il coupe la gorge à bien des gens qui ne lui ont point fait de mal, (il leur fait beaucoup de tort.) *He does a world of injury to a great many people that never did him any.*

Coupe-gorge, V. Coupegorge.

* Il lui tient le pied ſur la gorge, (il a le deſſus ſur lui.) *He has the wip hand of him.*

* Il nous met le pied ſur la gorge. *He tramples upon us, he uſes us like ſlaves.*

* Son ris ne paſſe pas le nœud de la gorge, (c'eſt un ris forcé.) *He laughs but from the teeth outward.*

☞ Rendre gorge, vomir. *To caſt up, to ſpue* or *vomit.*

* Rendre gorge, (rendre ce qu'on a pris injuſtement.) *To refund.*

☞ Rire à gorge déployée, (*ou* de toute ſa force.) *To laugh, to break out into laughter.*

* † Il a dit des paroles offenſantes, mais on les lui fera rentrer dans la gorge. *He has been abuſive, but we ſhall make him eat his words.*

Gorgé, ée, *adj. Full, gorged.*

GORGÉE, *ſ. f.* (la gorge pleine.) *A mouthful, a gulp.*

GORGER, *verb. act.* (donner à manger avec excès.) *To gorge, cram*, or *ſtuff.*

* Gorger (combler, remplir) de richeſſes. *To fill with riches.*

GORGER, ſe gorger, *verb. neut.* (ſe farcir la panſe.) *To glut one's ſelf, to fill, ſtuff*, or *cram one's belli* or *guts.*

* Se gorger d'or & d'argent. *To heap up gold and ſilver.*

GORGERETTE *ou* gorgette, *ſ. f.* (eſpéce de collerette.) *A gorget*, or *neck-cloth for women.*

GORGERIN, *ſ. m.* (partie de l'armure qui couvre la gorge.) *A neck-piece.*

GOSIER, *ſ. m.* (éſophage, partie intérieure

de la gorge.) *Throat, gullet, or weazand.*
GOTHIQUE, *adj.* (fait à la maniere des Goths.) *Gothick.*
☞ Lettre gothique. *Black letter.*
GOUDRON, *ſ. m.* (eſpéce de gomme & de poix.) *Pitch and tar.*
Goudronné, ée, *adj. Tarr'd, done over with pitch and tar.*
GOUDRONNER, *verb. act.* (enduire de goudron.) *To tar, to do over with pitch and tar.*
GOUFFRE, *ſ. m.* (abime, creux ſans fond.) *Gulf, whirl-pool, pit, abyſs,* or *ſwallow.*
* Un gouffre, un grand diſſipateur. *A ſpendthrift, a riotous ſpender.*
GOUGE, *ſ. f.* (outil de pluſieurs artiſans.) *A googe,* a ſort of tool.
☞ Une franche gouge, *ou* putain. *A common whore, a camp whore.*
GOUJAT, *ſ. m.* (valet de cavalier, *ou* de fantaſſin.) *A ſoldier's boy, a black-guard.*
☞ Goujat, *ou* valet de maçon. *A maſon or bricklayer's tray man,* he that carries the mortar.
GOUJE *ou* GOUINE †, *ſ. f.* (coureuſe, créature de mauvaiſe vie.) *A whore, a crack, a flirt, a trull, a wench.*
GOUJON, *ſ. m.* (ſorte de poiſſon.) *A gudgeon.*
☞ Goujon, cheville de fer. *An iron pin.*
GOULÉE, *ſ. f.* (ce qu'on avale ſans reprendre haleine.) *Gulp.*
GOULET *ou* Goulot, *ſ. m.* (cou de certains vaſes.) *Gullet* or *neck.*
GOULIAFRE, *adj.* & *ſ.* (goulu.) *Greedy, greedy gut, glutton, gully-gut.*
GOULU, ue, *adj.* (qui mange trop avidement.) *Greedy, that eats greedily.*
☞ Pois goulus. *Sugar-peaſe.*
GOULU, *ſ. m.* (un glouton.) *A glutton, a gully-gut, a greedy man* or *greedy gut.*
☞ Goulu, animal ſauvage. *A ſhark,* a wild and greedy beaſt bred in *Lapland* and *Muſcovy.*
GOULUE, *ſ. f. A greedy woman, a greedy gut.*
Goulument, *adv.* (avidement.) *Greedily.*
GOUPIL †, *ſ. m.* (petit renard.) *A young fox.*
GOUPILLE, *ſ. f.* (petite vis *ou* cheville.) *A pin.*
GOUPILLON, *ſ. m.* (pour nettoyer les pots.) *Bottle-brush.*
☞ Goupillon, *ou* aſpergès. *A holy water-ſprinkle.*
† Goupillonné, ée, *adj. Cleanſed with a bottle-brush.*
GOUPILLONNER †, *verb. act.* (nettoyer les pots avec un goupillon.) *To cleanſe* or *make clean with a bottle-brush.*
GOURD, de, *adj.* (qui eſt devenu comme perclus par le froid.) *Numb, ſtiff with cold.*
GOURDE, *ſ. f.* (calebaſſe, courge vuidée pour porter quelque liqueur.) *A gourd-bottle.*
GOURDIN, *ſ. m.* (gros bâton court.) *A cudgel.*
† Gourdiné, ée, *adj. Cudgelled.*
GOURDINER †, *verb. act.* (donner des coups de gourdin.) *To cudgel.*
GOURGANDINE, *ſ. f.* (gouine, coureuſe, garce.) *A flirt, a trull, a quean, a crack.*
☞ Gourgandine, corſet de femme ouvert par devant. *Jumps.*
Devant de gourgandine. *Stomacher.*

GOURGANES, *ſ. f.* (féves de marais.) *A ſort of little wild beans.*
GOURMADE, *ſ. f.* (coup de poing.) *A cuff* or *fifty-cuff.*
GOURMAND, de, *adj.* (glouton, goulu.) *Greedy, ravenous.*
GOURMAND, *ſ. m.* (un goulu.) *A greedy man, a greedy gut, a glutton,* or *gully-gut.*
Gourmandé, ée, *adj. Abuſed,* V. *the verb.*
GOURMANDER, *verb. act.* (traiter rudement de paroles.) *To abuſe, to check, to rattle, to ſcold at, to ſnub, to ſnap up.*
* Gourmander le vice. *To reprove* or *check vice.*
* Gourmander ſes paſſions, les tenir aſſujetties. *To maſter one's paſſions, to curb them* or *keep them under.*
Se laiſſer gourmander. *To ſuffer one's ſelf to be abuſed, to truckle under one.*
GOURMANDISE, *ſ. f.* (gloutonnie.) *Gluttony, gormandizing, immoderate eating and drinking.*
GOURME, *ſ. f.* (mauvaiſes humeurs qui ſurviennent aux jeunes chevaux.) *The ſtrangles,* a horſe diſeaſe.
* † Cet enfant jette ſa gourme, *ou* a la gale. *That child has the ſcab* or *itch.*
* † Jetter ſa gourme, (faire des gaillardiſes & des extravagances de jeuneſſe.) *To ſow one's wild oats.*
Gourmé, ée, *adj. Curbed,* &c. V. *the Verb.*
GOURMER, *verb. act.* (mettre la gourmette à un cheval.) *To curb.*
† Gourmer, battre à coups de poing. *To cuff* or *box.*
Ils ſe ſont gourmés comme il faut. *They cuffed one another briskly.*
GOURMET, *ſ. m.* (celui qui ſait bien connoître & goûter le vin.) *A wine-conner.*
GOURMETTE, *ſ. f.* (chaînette de mors de cheval.) *A curb.*
GOUSSE, *ſ. f.* (*ou* coſſe de légumes.) *Cod, huſk,* or *ſhell* of pulſe.
☞ Gouſſe, *ou* tête d'ail. *A clove of garlick.*
GOUSSET, *ſ. m.* (petite bourſe qu'on attache à la culotte.) *Fob.*
☞ Gouſſet, piéce de toile qu'on met à une chemiſe à l'endroit de l'aiſſelle. *Guſſet.*
☞ Gouſſet, piéce de bois échancrée & attachée contre la muraille pour ſoutenir quelque planche. *Bracket.*
☞ Gouſſet, aiſſelle. *Arm-pit,* or *arm-hole.*
Sentir le gouſſet. *To ſmall rank under the armpit.*
GOÛT, *ſ. m.* (l'un des cinq ſens de nature.) *Taſt,* or *taſte.*
☞ Goût, l'endroit où ſe fait la ſenſation du goût. *Taſte, palate.*
Avoir le goût dépravé. *To have one's mouth out of taſte.*
☞ Viande de haut goût, trop ſalée *ou* épicée. *Meat high ſeaſoned.*
Viande qui a bon *ou* mauvais goût. *Well-taſted* or *ill-taſted meat, ſavoury* or *unſavoury meat.*
* Goût, diſcernement, fineſſe de jugement. *Taſte, palate, guſto, diſcerning faculty, judgment, parts, skill.*
* Avoir le goût bon, aimer ce qui eſt bon. *To love good things, to love that which is good.*
* Il n'a point de goût, *ou* de ſenſibilité pour la muſique. *He does not relish muſick, he is not affected with muſick.*
* Trouver une choſe à ſon goût, *ou* à ſa fantaiſie. *To relish a thing, to like* or *fancy it.*
* Je ne crois pas que cela ſoit à votre goût. *I don't think that will pleaſe you,* or *ſuit your palate.*
* Goût, maniere dont un ouvrage eſt fait. *Contrivance, way, fancy.*
Son habit eſt de la derniere magnificence, & du meilleur goût. *His clothes are extreme magnificent, and of the beſt fancy.*
* Goût, caractere d'un Auteur, d'un Peintre, *ou* même d'un ſiécle. *Taſte, way, genius.*
* Se faire le goût à quelque choſe, s'y accommoder. *To bring one's humours to a thing.*
* Donner du goût à un ouvrage, le polir, l'achever. *To finish a piece of work, to improve it to the beſt advantage.*
☞ Ouvrage de grand goût, en terme de peinture. *A noble deſign.*
GOUTE, *ſ. f.* (petite partie d'une liqueur.) *Drop.*
☞ Goute, quantité peu conſidérable. *A drop, a ſmall quantity.*
* Dans tout ſon diſcours, il n'y a pas une goute de bon ſens. *In all his diſcourſes there's not a jot* or *whit of ſenſe.*
☞ Du vin de la premiere goûte, *ou* mere goûte, vin qui coule avant qu'on ait foulé le raiſin. *Unpreſſed wine,* that which comes firſt of itſelf from the grapes without preſſing.
☞ Je n'entends goute, *ou* point du tout. *I don't hear at all, i am quite deaf.*
Je ne vois goute. *I ſee nothing, i don't ſee at all.*
* Je ne vois goute en tout cela. *'Tis all a myſtery to me.*
Goutte à goutte, *adv. By drops, drop by drop.*
GOUTTE, *ſ. f.* (fluxion âcre qui tombe ordinairement ſur les jointures.) *Gout.*
☞ Goutte crampe, goutte ſubite & qui dure peu. *The cramp.*
GOUTÉ, *ſ. m.* V. goûter *ſubſt.*
GOUTÉ, ée, *adj. Taſted,* &c. V. Goûter.
GOUTELETTE, *ſ. f.* (petite goutte.) *Small* or *little drop.*
GOUTER, *ſ. m.* (collation, repas entre le dîner & le ſouper.) *Afternooning,* or *afternoons nuncion, beaver, collation.*
GOUTER, *verb. act.* (ſentir & diſcerner par le goût.) *To taſte* or *relish.*
☞ Goûter, tâter. *To taſte, to try,* or *have a taſte of.*
* goûter, approuver, trouver bon. *To relish, like,* or *approve.*
* Goûter, prendre plaiſir à. *To relish, to delight,* or *take delight in, to pleaſe one's ſelf with.*
GOUTER, *verb. neut.* (faire collation.) *To make a collation, to eat one's beaver* or *afternooning.*
GOUTEUX, euſe, *adj.* (qui a la goutte.) *Gouty, troubled with,* or *ſubject to the gout.*
GOUTEUX, *ſ. m. A gouty man.*
GOUTIERE, *ſ. f.* (petit canal par où les eaux de la pluie coulent de deſſus les toits.) *Gutter.*
☞ Goutiere de caroſſe, en terme de caroſſier. *The cornish of a coach.*
GOUVERNAIL, *ſ. m.* (timon qui ſert à gouverner un navire.) *The rudder* of a ship, or *the helm.*
* Tenir le gouvernail, gouverner un État. * *To ſit at the helm,* or *to govern a ſtate.*
GOUVERNANTE, *ſ. f.* (femme d'un Gouverneur de Province.) *A Governor's Lady.*
☞ Gouvernante, celle qui a ſoin de l'é-

ducation des enfans. *A governeſs or governante.*

☞ Gouvernante des filles d'honneur chez une Princeſſe. *The mother of the maids.*

Gouverné, ée, *adj.* *Ruled, guided, governed*, &c. *according to the verb.*

GOUVERNEMENT, *ſ. m.* (maniere de gouverner, *ou* charge de Gouverneur, *ou* ville & pays qui lui eſt ſujet.) *Government.*

☞ Avoir quelque choſe en ſon gouvernement, en avoir le ſoin *ou* l'adminiſtration. *To have the management of a thing, to have it in charge.*

☞ Gouvernement d'un vaiſſeau. *The ſteerage of a ship.*

GOUVERNER, *verb. act.* (régir, conduire avec autorité.) *To govern or rule.*

* Gouverner, avoir l'adminiſtration & la conduite de quelque choſe. *To govern, manage, look to*, or *take care of.*

☞ Gouverner, conduire un vaiſſeau. *To ſteer a ship.*

☞ Gouverner, ménager avec épargne. *To husband.*

☞ Gouverner quelqu'un, avoir grand pouvoir ſur ſon eſprit. *To govern* or *manage one, to do what one pleaſes with him.*

GOUVERNER, ſe gouverner, *verb. recip.* (tenir une conduite bonne *ou* mauvaiſe.) *To carry, govern*, or *behave one's ſelf.*

GOUVERNEUR, *ſ. m.* (d'une Ville *ou* d'une Province.) *A Governor.*

☞ Gouverneur, d'un jeune homme de qualité. *A governor or tutor.*

G R

GRABAT ‡, *ſ. m.* (méchant lit.) *A little bed or couch.*

GRABUGE †, *ſ. m.* (querelle, différend, noiſe.) *Quarrel, debate, ſquabble, wrangling.*

GRACE, *ſ. f.* (aide & ſecours que Dieu donne aux hommes.) *Grace.*

☞ Grace à Dieu, *ou* graces à Dieu. *Thank God, God be thanked.*

☞ Grace, faveur, bon office. *Favour, kindneſs, courteſy.*

☞ Faire grace à quelqu'un, lui accorder ce qu'il ne pouvoit pas demander avec juſtice. *To favour one.*

☞ Grace à votre bonté, grace à cette Dame. *Thanks to your goodneſs, thanks to that Lady.*

☞ Grace expectative, V. Expectative.

☞ Etre en grace auprès de quelqu'un. *To be in favour with one.*

☞ De grace, dites-moi ce que c'eſt. *Pray, be ſo kind as to tell me what it is.*

☞ Je vous fais grace de la moitié des dépens, je vous les quitte. *I forgive you half the charges.*

☞ Dieu m'en faſſe la grace. *God grant I may.*

☞ Grace, agrément, ce qui plaît. *Grace, agreeableneſs.*

Bonne grace. *Good grace, handſom, genteel, graceful way*, or *gracefulneſs, comlineſs.*

☞ Mauvaiſe grace. *Ungenteel way, ankwardneſs.*

☞ S'habiller de bonne grace. *To dreſs genteely.*

☞ Grace, ce qui eſt conforme à la bienſéance, à la raiſon.

Ex. Vous avez mauvaiſe grace de vous plaindre de cela. *There's no reaſon for you to complain of that.*

Vraiement, vous avez bonne grace de croire que je veuille y conſentir. *Truly you are a pretty man to think that i would conſent to it.*

N'aurois-je pas bonne grace de le dire? *Would it not become me well to ſay it?*

☞ Un diſcours qui a de la grace. *A neat, handſom*, or *graceful diſcourſe.*

☞ L'action donne de la grace au diſcours. *Action ſets out, action gives life to a diſcourſe.*

☞ Il eſt bien couvert, mais avec tout cela il a mauvaiſe grace. *He is well in clothes, but he has an aukward way with him.*

☞ L'an de grace 1699. *The year of our lord* 1699.

☞ Grace, pardon que le Prince accorde. *Pardon.*

☞ Bonne grace, petit rideau à côté du chevet du lit. *A head-curtain.*

Graces, au pluriel, trois Déeſſes payennes. *Graces*, three Goddeſſes among the heathens.

☞ Les graces, *ou* beautés d'une langue. *The beauties of a language.*

☞ Graces infuſes, dons infus. *Infuſed gifts* or *parts.*

☞ Bonnes-graces, bienveillance. *Favour, benevolence.*

☞ Graces *ou* grace, remerciment. *Thanks, acknowledgment.*

☞ Graces, prieres après le repas. *Grace.*

Dire graces. *To ſay grace.*

Graciable, *adj.* (rémiſſible.) *Pardonable.*

Gracieuſement, *adv.* (d'une maniere gracieuſe.) *Graciouſly, kindly.*

GRACIEUSER quelqu'un, *verb. act.* (lui faire des démonſtrations d'amitié.) *To ſhew a great kindneſs to one.*

GRACIEUSETÉ, *ſ. f.* (gratification.) *Gratification, gift, preſent.*

☞ Gracieuſeté, civilité, honnêteté. *Kindneſs, civility.*

Gracieux, euſe, *adj.* (agréable, qui a de l'agrément.) *Graceful, agreeable, pleaſant, fine, delicate, genteel.*

☞ Gracieux, doux, civil. *Gracious, kind, civil, courteous.*

GRACILITÉ, *ſ. f.* (qualité d'une voix grêle.) *Shrilneſs, ſlenderneſs.*

GRADATION, *ſ. f.* (figure de Rhétorique par laquelle on monte de degré en degré.) *Gradation, climax*, a Rhetorical figure.

GRADE, *ſ. m.* (Dignité, degré d'honneur.) *Degree.*

GRADIN, *ſ. m.* (petit degré qu'on met ſur les Autels.) *The ſteps of the Altar whereon the candleſtick ſtands.*

Gradué, ée, *adj.* *Graduate, that has taken a degree in an univerſity.*

☞ Carte graduée, où les degrés de latitude & de longitude ſont marqués. *A map wherein the degrees of longitude and latitude are marked.*

☞ Feu gradué, en terme de Chymie. *A gradual fire.*

GRADUÉ, *ſ. m.* (celui qui a pris les degrés dans les Arts.) *A graduate.*

Graduel, elle, *adj.* (qui va par degrés.) *Gradual.*

Pſeaumes graduels. *Gradual pſalms.*

Graduel, *ſ. m.* (verſet qui ſe chante à la Meſſe, entre l'Épitre & l'Évangile.) *Gradual*, part of the Maſs ſung between the Epiſtle and Goſpel.

GRADUER, *verb. act.* (conférer les degrés.) *To give the degrees.*

Se faire graduer. *To take one's degrees.*

GRAILLONS, *ſ. m.* (reſtes d'un repas.) *Remnants, ſcraps.*

GRAIN, *ſ. m.* (toute ſorte de bled, & toute ſorte de fruit de l'épi.) *Grain or corn.*

☞ Grain, partie de certains amas. *Corn, grain.*

Un grain de ſel. *A grain* or *corn of ſalt.*

☞ Grain, fruit de certains arbriſſeaux & de certaines plantes. *Stone, kernel, berry, grain, bead.*

Grain de grenade. *The kernel of a pomgranate.*

Grain de lierre. *Ivy-berry.*

Grain de moutarde. *A grain of muſtard-ſeed.*

Grain de coral. *A bead of coral.*

Grain de chapelet. *A patre-noſter bead.*

☞ Grain de raiſin. *A grape.*

☞ Grain de petite vérole. *A pimple of the ſmall-pox.*

☞ Un grain de grêle. *A hail-ſtone.*

☞ Grain de cuir. *The grain of leathers.*

☞ Futaine à grain d'orge. *A napped fuſtian.*

Futaine à gros grain. *A big-napped fuſtian.*

* Avoir un petit grain de folie, être un peu fou. *To be a little foolish* or *crack-brained.*

* Il n'a pas un grain de bon ſens. *He has not a grain of ſenſe.*

☞ Grains de vent, tourbillons qui ſe forment tout à coup. *A guſt of wind.*

☞ Grain, ſorte de poids. *Grain*, a weight.

GRAINE, *ſ. f.* (ſemence des plantes.) *Seed, plant-ſeed.*

☞ Graine d'arbriſſeaux *ou* d'arbres. *Kernel*, or *ſtone.*

☞ Graine de ver à ſoie. *The eggs of a ſilk-worm.*

GRAIS, V. Grès.

GRAISSE, *ſ. f.* (partie onctueuſe & aiſée à fondre de l'animal.) *Fat.*

☞ Graiſſe fondue. *Greaſe.*

Tâché de graiſſe. *Greaſy.*

☞ Graiſſe de rôt, ce qui dégoute dans la léchefrite. *The drippings of roaſt meat.*

Graiſſé, ée, *adj.* *Greaſed, liquored*, &c. V. Graiſſer.

GRAISSER, *verb. act.* (oindre de graiſſe.) *To greaſe.*

* † Graiſſer la patte à quelqu'un, lui donner de l'argent pour le corrompre. * † *To greaſe one in the fiſt, to daub* or *tamper with him*, * *to tip one's hand.*

☞ Graiſſer des bottes & des ſouliers. *To liquor boots and ſhoes.*

GRAISSET, *ſ. m.* (grenouille qui vit ſur terre & parmi les buiſſons.) *A ruddock, a kind of frog.*

Graiſſeux, ſe, *adj.* (rempli de graiſſe.) *Greaſy.*

GRAMEN, *ſ. m.* (ſorte d'herbe.) *Cow-graſs, quick-graſs, dogs-graſs.*

GRAMMAIRE, *ſ. f.* (art d'écrire & de parler correctement.) *Grammar.*

GRAMMAIRIEN, *ſ. m.* (celui qui ſait *ou* qui enſeigne la grammaire.) *Grammarian.*

Grammatical, ale, *adj.* *Grammatical.*

Grammaticalement, *adv.* *Grammatically.*

GRAND, de, *adj.* (qui a une grande étendue.) *Great, big, vaſt, huge*, or *large.*

☞ Grand, *ou* haut. *Great, tall*, or *high.*

☞ Grand, *ou* long. *Great* or *long.*

☞ Grand, qui ſurpaſſe une choſe de même genre. *Great.*

* Grand, important, principal, extraordinaire. *Great, grand, chief, extraordinary.*

* Grand, conſidérable, illuſtre. *Great, excellent, eminent.*

* Grand, élevé, noble. *Great, noble, generous.*

☞ Il eſt grand jour. *It is broad day-light.*

☞ Grand-pere. *Grandfather, grandſire.*
Grand-mere. *Grandmother*, † *grandame.*
☞ Le grand reſſort. *The maſter ſpring.*
☞ Une grand-meſſe. *A high maſs.*
☞ Les grands jours, ſorte de Cour extraordinaire. *A general and extraordinary ſeſſions.*
☞ A grand-peine. *With much ado.*

GRAND, *ſubſt. Ex.* Faire le grand. *To carry it high* or *ſtately.*
☞ Il y a du grand, *ou* du ſublime dans tous ſes écrits. *There's a ſublimity in all his writings.*
☞ Les Grands d'un Royaume. *The Grandees* or *great men of a Kingdom.*
Les Grands d'*Eſpagne. The Grandees of* Spain.
☞ Monſieur le Grand, c'eſt-à-dire, le grand Écuyer du Roi. *The Maſter of the Horſe to his Majeſty.*
En grand, *adv. Ex.* Peindre en grand *ou* de grandeur naturelle. *To draw in full length.*
☞ Faire quelque choſe en grand. *To do a thing in great.*

GRANDAT *ou* Grandeſſe, *ſ. f.* (qualité d'un Grand d'*Eſpagne.*) *The quality of a Grandee of* Spain.

GRAND-CROIX, *ſ. m.* (une des principales dignités de l'Ordre des Chevaliers de *Malthe.*) *One of the chief Dignities of the Knights of* Maltha.
† Grandelet, te, *adj.* (qui eſt déja grand.) *Pretty big.*
Grandement, *adv.* (beaucoup, extrêmement.) *Greatly, very much, extremely.*

GRANDESSE, V. Grandat.

GRANDEUR, *ſ. f.* (étendue de ce qui eſt grand.) *Hugeneſs, bigneſs*, or *ſize.*
° Grandeur, (excellence, ſublimité, dignité.) *Greatneſs, grandeur, excellency, dignity, nobleneſs, ſublimity.*
° Grandeur, (*ou* énormité) d'un crime. *The greatneſs* or *enormity of a crime.*
° La grandeur, (*ou* l'importance d'un deſſein.) *The greatneſs* or *importance of a deſign.*
° Grandeur, (titre qu'on donne à quelques grands Seigneurs.) *Lordſhip.*
° Grandeur, (titre qu'on donne à un Duc.) *Grace.*

GRANDIR, *verb. neut.* (devenir grand.) *To grow big* or *tall.*
† Grandiſſime, *adj.* (fort grand.) *Very great.*

GRAND-MAITRE, *ſ. m.* (Officier chez le Roi.) *The Lord ſteward of the King's houſhold.*
☞ Grand-Maître des Cérémonies. *The chief Maſter of the Ceremonies.*
Grand-Maître de la Garderobe, de l'Artillerie, de *Malthe. The great Maſter of the Warderobe, of the Ordnance, of* Maltha.
☞ Grand-Maître de Collége. *The head Maſter of a College.*

GRAND-MAITRISE, *ſ. m.* V. Maîtriſe.

GRAND-MERCI, *ſ. m.* (remerciment.) *Gramercy, thanks.*

GRAND-MERCI, *ſ. m.* (je vous rends graces.) *I thank you*, † *gramercy.*

GRANGE, *ſ. f.* (lieu où l'on ſerre le bled en gerbe.) *A barn.*

GRANGIER, *ſ. m.* (métayer.) *A farmer.*
† Grangiere, *ſ. f.* (métayere.) *A Farmer's wife.*

GRAPE de raiſin, *ſ. f.* (amas de pluſieurs grains.) *A bouch* or *cluſter of grapes.*
Grape de lierre. *A bunch* or *cluſter of ivy-berries.*
° † Mordre à la grape, (*ou* à l'hameçon, donner dans le panneau.) ° *To bite at the hook.*

GRAPILLER, *verb. neut.* (cueillir ce qui reſte de raiſins dans une vigne.) *To glean after vintage.*
Grapiller, *verb. act.* (faire quelque petit gain.) *To ſcrape up, to get ſome little thing.*

GRAPILLEUR, *ſ. m.* Grapilleuſe, *ſ. f. A grape-gleaner.*

GRAPILLON, *ſ. m.* (petite grape.) *A little cluſter* or *bunch.*

GRAPIN, *ſ. m.* (grapin à main, inſtrument de fer à pluſieurs pointes pour accrocher un vaiſſeau.) *A graple* or *grapling-iron.*
☞ Grapin de vaiſſeau de bas bord, (ancre à quatre bras.) *A ſort of anchor for ſmall veſſels.*

GRAS, graſſe, *adj.* (qui a beaucoup de graiſſe.) *Fat, full of fat.*
☞ Gras, (imbu de graiſſe.) *Greaſy.*
☞ Du vin gras. *Oily wine.*
☞ Gras, (fertile, abondant.) *Fat fertile, fruitful.*
° Gras, (ſale, obſcéne, licentieux.) *Bawdy, obſcene, ſmutty.*
☞ Terre graſſe, (argile.) *Clay* or *fuller's earth.*
☞ Du ſon gras, (où il reſte de la farine.) *Fine bran, that has ſome meal amongſt it.*
☞ Mortier trop gras, (où il y a trop de chaux.) *Mortar that has too much lime in it.*
° Avoir la langue graſſe, (graſſeyer.) *To liſp*, or *ſpeak thick.*
☞ Les joints de cette piéce de bois ſont trop gras (*ou* trop épais.) *The joints of this piece of wood are too thick.*
Encre graſſe, (*ou* épaiſſe.) *Thick ink.*
☞ Jour gras, (jour où l'on mange de la viande.) *A flesh-day.*
Manger *ou* faire gras. *To eat flesh.*
☞ Mardi-gras. *Shrove tueſday.*
☞ Cheval gras fondu, (à qui la graiſſe eſt fondue dans le corps par l'excès du travail.) *A horſe that has got the molten graſſe.*
° † Dormir la graſſe matinée, (*ou* bien avant dans le jour.) *To ſleep very late, to overſleep one's ſelf.*
° † Il en fait ſes choux gras. *He gets well by it.*
° Vous en êtes bien plus gras d'avoir fait cela? *What have you got by doing of that? What are you the better for it?*

GRAS, *ſ. m. Fat, a fat piece.*
☞ Faire gras, (manger de la viande aux jours qu'elle eſt défendue.) *To eat flesh* or *meat againſt the Church ordinance.*
☞ Le gras de la jambe. *The calf of the leg.*
Parler gras, *adv.* (dire des ſaletés.) *To ſpeak bawdy* or *ſmutty.*
☞ Parler gras, (graſſeyer.) *To liſp* or *ſpeak thick.*

GRAS-FONDU, V. Gras, *adj.*

GRAS-FONDURE, *ſ. f.* (maladie du cheval qui eſt gras-fondu.) *Molten greaſe*, a horſe diſeaſe.
Graſſe. *'Tis the ſeminine of* gras.
Graſſement, *adv. Ex.* Vivre graſſement, (commodément, à ſon aiſe.) *To live plentifully, to live in clover.*
☞ Récompenſer graſſement, (*ou* largement.) *To give large* or *ample rewards.*
† Graſſet, ſſete, *adj.* (un peu gras.) *Pretty fat, pretty plumb, in pretty good liking.*

GRASSEYEMENT, *ſ. m. Liſping.*

GRASSEYER, *verb. neut.* (parler gras.) *To liſp, to ſpeak thick.*
† Graſſouillet, ette, *adj.* (potelé.) *Plump.*

GRAT, *ſ. m.* (endroit où les poules gratent.) *A ſcraping place.*
° † Envoyer quelqu'un au grat, (le chaſſer.) ° † *To ſend one a grazing, to turn him away.*
Graté, tée, *adj. Scratched*, &c. V. grater.

GRATE-CUL, *ſ. m.* (fruit de l'églantier, *ou* bouton de roſe lorſque les feuilles ſont tombées.) *Heps* or *hips.*

GRATELLE, *ſ. f.* (menue gale.) *Itch.*
Grateleux, leuſe, *adj. That has got the itch.*

GRATER, *verb. act.* (frotter avec les ongles *ou* autrement.) *To ſcratch, rub*, or *claw.*
☞ Grater la terre, en parlant de certains oiſeaux. *To ſcrape the ground.*
☞ Grater, ratiſſer. *To ſcrape* or *rake off.*
☞ Grater le papier, écrire vite & mal. *To ſcrawl, to write faſt and ill.*
☞ Grater une rentraiture, en terme de tailleur. *To ſmooth down with the nail.*

GRATIFICATION, *ſ. f.* (don, libéralité qu'on fait à quelqu'un.) *Gratification* or *gratuity, bounty, liberality, preſent.*
Gratifié, fiée, *act. Gratify'd.*

GRATIFIER, *verb. act.* (favoriſer quelqu'un en lui faiſant quelque grace.) *To gratify, to recompenſe* or *preſent.*

GRATIN, *ſ. m.* (ce qui demeure au fond d'un poilon, &c. où on a cuit quelque choſe.) *Any ſtuff that is burnt to, and ſticks to the bottom of a skillet*, &c. *wherein any thing was boiled.*

GRATIS, *adv.* (ſans qu'il en coûte rien.) *Gratis, for nothing.*

GRATITUDE, *ſ. f.* (reconnoiſſance d'un bienfait, reçu.) *Gratitude, thankfulneſs, gratefulneſs, acknowledgment.*
☞ Avoir de la gratitude. *To be thankful* or *grateful.*
Je vous témoignerai ma gratitude. *I ſhall ſhew my ſelf grateful* or *thankful to you.*

GRATUIT, tuite, *adj.* (qui ſe donne ſans qu'on y ſoit tenu. (*Gratuitous, free*, or *freely given.*
Un don gratuit. *Free gift.*

GRATUITÉ, *ſ. f.* (terme de l'Écriture Sainte, miſéricorde, bonté.) *Mercy, goodneſs.*
Gratuitement, *adv.* (d'une maniere gratuite.) *Freely, frankly, gratis, for nothing.*

GRAVE, *adj.* (terme dogmatique; peſant.) *Heavy.*
° Grave, (ſérieux.) *Grave, ſerious, ſober.*
☞ Grave, important, de conſéquence. *Weighty, of weight* or *importance.*
☞ Accent-grave, terme de grammaire. *The accent grave, the grave.*
☞ Son grave, *ou* ſourd. *A dull* or *hollow ſound.*

GRAVE, *ſ. m.* (*ou* gravité.) *Gravity.*
Je ſuis dégoûté du grave & du ſérieux. *I am weary of gravity.*
Gravé, vée, *adj. Ingraved* or *ingraven, imprinted*, &c. V. Graver.
☞ Avoir le nez gravé de la petite vérole. *To have one's noſe pitted with the ſmall pox to have pock-holes on one's noſe.*

GRAVELÉE *ſ. f.* (lie de vin ſéche & propre à brûler.) *Tartar*, old lees of wine.
Graveleux, leuſe, *adj.* (ſujet à la gravelle.) *Troubled with the gravel.*
☞ Fruit graveleux. *Stony fruit.*
☞ Pain graveleux. *Gritty bread.*
☞ Urine graveleuſe. *Urine full of gravel, ſandy urine.*

GRAVELLE, *ſ. f.* (maladie cauſée par du ſable.) *Gravel* or *ſtone.*

GRAVEMENT °, *adv.* (d'une maniere

grave & compoſée.) *Gravely, ſeriouſly, ſoberly.*

GRAVER, *verb. act.* (imprimer quelque trait ou figure avec un burin, *&c.*) *To ingrave* or *grave.*

☞ Graver à l'eau forte. *To etch.*

* Graver quelque choſe, la mettre fortement, dans ſon eſprit. *To imprint a thing in one's mind.*

GRAVEUR, *ſ. m.* (ouvrier qui grave.) *An ingraver.*

Graveur, ou Graveur à l'eau forte. *An ingraver.*

Les Curieux en Peinture & en Eſtampes, admirent l'habileté des Graveurs, qui ſavent conſerver par-tout l'eſprit, le feu, la fineſſe & l'élegance du deſſein; les airs de tête, la nobleſſe des contours, & ce je ne ſais quoi de galant, de vif & de vrai, qui pique ſi agréablement les gens de goût, & qui caractériſe les ouvrages des excellens Peintres. *The Curious in Painting and Prints, admire the skill of Ingravers, who know how to preſerve throughout, the ſpirit, fire, fineſs and elegance of the deſign; the harmony or diſpoſition of the features; the nobleneſs of the contours* (or *out-lines*) *and that genteel, lively, and genuine air, which ſo agreeably ſtrikes and affects the Connoiſſeurs, and characteriſes the works of excellent Painters.*

GRAVIER, *ſ. m.* (gros ſable.) *Gravel.*

☞ Couvrir de gravier une allée. *To gravel a walk.*

☞ Urine où il y a beaucoup de gravier, urine graveleuſe. *Sandy urine.*

GRAVIR, *verb. neut.* (grimper, monter avec peine.) *To climb* or *clamber up.*

Ex. Gravir au haut d'une montagne. *To climb up a hill.*

GRAVITÉ, *ſ. f. from* grave, (qualité de ce qui eſt ſérieux.) *Gravity, ſoberneſs, ſeriouſneſs.*

☞ Gravité, terme dogmatique. Peſanteur. *Grawity, heavineſs.*

☞ Gravité de ſon. *Deepneſs of ſound.*

GRAVOIS, *ſ. m.* (la partie la plus groſſiere du plâtre, ou menus débris d'une muraille.) *Rubble, rubbish, ſhards.*

☞ Gravois, la partie la plus groſſiere du ſable après qu'on l'a paſſé. *Coarſe gravel.*

GRAVURE, *ſ. f.* (art de graver, ou l'ouvrage du Graveur.) *Ingraving.*

GRÉ, *ſ. m.* (bonne, franche volonté.) *Will, accord, conſent.*

Il y eſt allé de ſon gré, ou de ſon bon gré. *He went of his own accord.*

Contre mon gré. *Againſt my will.*

L'Empire qui ne peut ſe ſoutenir par la force, doit être maintenu de bon gré. *Dominion that can't be maintain'd by the ſword, muſt be maintain'd by conſent.*

Les Juges ſavent toujours accommoder les formalités de la Juſtice au gré de ceux qui gouvernent. *Judges ever know how to adjuſt the forms of law to the will and pleaſure of thoſe that govern.*

* Se laiſſer aller au gré des flots. *To commit one's ſelf to the waves.*

☞ Gré, fantaiſie. *Fancy.*

L'un des Ambaſſadeurs de *Pologne* prit en gré de faire la cérémonie du mariage. *The fancy took one of the* Polish *Ambaſſadors to perform the marriage ceremony.*

☞ Voilà qui eſt à mon gré ou ſelon mon gré. *That humours, that pleaſes me, i like it very well.*

Elle eſt aſſez à mon gré. *I like her well enough.*

☞ Savoir gré ou bon gré d'une choſe à quelqu'un, lui en être obligé. *To take a thing kindly of one, to be obliged to him for it.*

Lui en ſavoir mauvais gré. *To take it ill of him.*

Je m'en ſais mauvais gré. *I am angry with my ſelf for it.*

Il ſe ſavoit bon gré du conſeil qu'il avoit imaginé pour la ſéparer de ſon rival. *He hugg'd himſelf with the project he had contriv'd to part her from his rival.*

☞ Bon gré mal gré. *Will he nill he* or *whether one will* or *no.*

☞ Bon gré mal gré, vous y viendrez. *Whether you will* or *no, you ſhall come.*

GREC, cque, *adj. Ex.* La langue Grecque. *Greek tongue, greek.*

* † Il eſt grec là-deſſus, il y eſt fort habile. *He has a great talent that way.*

GREC, *ſ. m.* (natif de *Grece.*) *A* Greec or Grecian.

☞ Le Grec, (la langue grecque.) *Greek, the greke tongue.*

Un homme ſçavant en Grec. *A great, an able* Grecian.

☞ C'eſt du Grec pour moi, (cela me paſſe.) *This is Hebrew to me, i know not what to make on't.*

Grecque. *This te feminine of* Grec.

GREDIN, ne, *adj.* (gueux, meſquin.) *Beggarly, ſhabby.*

GREDIN, *ſ. m. A beggarly, a ſhabby, a ragged fellow, a tatter-demallion.*

GREDINE, *ſ. f. A beggarly, a ſhabby wench* or *woman.*

GREDINERIE, *ſ. f.* (gueuſerie, meſquinerie.) *Beggarlineſs, ſhabbineſs.*

GREFFE, *ſ. m.* (lieu où ſe gardent les Regiſtres.) *The place where Regiſters are kept, the rolls.*

GREFFE, *ſ. f.* (petit ſion ou œil que l'on ente.) *A graft* or *graff.*

Greffé, ée, *adj. Grafted*, &c.

GREFFER, *verb. act.* (enter.) *To graff* or *graft.* V. Enter.

GREFFIER, *ſ. m.* (Officier qui tient un Greffe.) *A Regiſter.*

GREFFOIR, *ſ. m.* prononcez greffoi, (petit couteau pour greffer.) *A Grafting-knife.*

GRÉGEOIS, *adj. m. Ex.* Feu grégeois. *Wild-fire.*

GREGUES ‡, *ſ. f.* (eſpéce de culotte.) *Gregs*, a ſort of antick breeches.

* † Tirer ſes gregues, (s'enfuir.) *To run* or *ſcamper away.*

GRÉGUER, V. Empocher.

GRÊLE, *ſ. f.* (ſorte de météore.) *Hail.*

Un grain de grêle. *A hail-ſtone.*

Une grêle de fléches. *A ſhower of arrows.*

GRÊLE, *adj.* (long & menu.) *Slim, thin, ſlender, lank.*

☞ Voix grêle, (voix aiguë & foible.) *A ſhrill ſqueaking voice.*

Grêlé, ée, *adj.* (gâté par la grêle.) *Spoiled with hail.*

* Il a le viſage grêlé, ou marqué de la petite vérole. *He has pock-holes in his face.*

* † Il eſt un peu grêlé, (il eſt mal dans ſes affaires.) *He is low in the world.*

GRÊLER, *verb. imperſ.* (en parlant de la grêle qui tombe.) *To hail.*

GRÊLER, *verb. act.* (gâter par la grêle.) *To ſpoil* or *ruin.*

GRÊLON, *ſ. m.* (gros grain de grêle.) *A large hail-ſtone.*

GRELOT, *ſ. m.* (ſonnette.) *A little bell.*

GRELOTER †, *verb. neut.* (trembler de froid.) *To ſhiver, to quake.*

GREMIL, *ſ. m.* (ſorte de plante.) *Graymil, grummel*, or *ſtone-crop*, a ſort of herb.

GRENADE, *ſ. f.* (ſorte de fruit.) *Pomgranate.*

☞ Grenade, (boulet de fer creux.) *A granado.*

GRENADIER, *ſ. m.* (arbre.) *The pomgranate tree.*

☞ Grenadier, (ſoldat qui jette des grenades.) *A Grenadier.*

GRENADIERE, *ſ. f.* (gibeciere de Grenadier.) *Grenado-pouch.*

GRENAT, *ſ. m.* (pierre précieuſe qui approche du rubis.) *Granate*, a ſort of precious ſtone.

Grené, ée, *adj.* (qui a de la graine.) *Seeded.*

GRENER, *verb. neut.* (produire de la graine.) *To ſeed.*

GRENETERIE, *ſ. f.* (commerce en graine.) *Corn-trade.*

GRENETIER, *ſ. m.* (regratier qui vend des graines & des grains.) *Corn-Marchant, Regrater*, or *Huckſter.*

☞ Grenetier, (Officier au grenier à ſel.) *A Comptroller of the King's magazine of ſalt.*

GRENETIERE, *ſ. f.* (marchande de grains.) *A woman that trades in corn.*

GRENETIS, *ſ. m.* (grains relevés en boſſe autour des monnoies.) *The ingrail'd ring* round a piece of coin, the milling.

GRENIER, *ſ. m.* (logement en haut où l'on ſerre les grains.) *Corn-loft* or *corn-houſe.*

* La *Sicile* eſt le grenier de l'*Italie.* Sicily *is the granary of* Italy.

☞ Grenier, le plus haut étage d'une maiſon. *A garret.*

☞ Grenier au foin. *A hay-loft.*

☞ Grenier à ſel. *A magazine of ſalt.*

☞ Embarquer du poivre en grenier. *To ſhip pepper unpackt.*

☞ Grenier, marchand de grains, V. Grenetier.

GRENOUILLE, *ſ. m.* (ſorte d'inſecte.) *Frog.*

GRENOUILLER, *verb. neut.* (yvrogner.) *To guzzle* or *tipple.*

GRENOUILLERE, *ſ. f.* (lieu où il y a beaucoup de grenouilles.) *A place full of frogs.*

GRENU, ue, *adj.* (qui a beaucoup de grain, en parlant du froment, du ſeigle, *&c.*) *Full of corn.*

☞ Marbre grenu. *Granate-marble.*

☞ Cuir grenu. *Leather that has a good grain.*

☞ Huile grenue. *Clotted oil.*

GRÈS, *ſ. m.* (pierre dure & griſe.) *A ſort of brown free-ſtone.*

☞ Bouteille de grès. *Stone-bottle.*

GRESIL, *ſ. m.* (brouée qui brûle & qui gâte les vignes.) *A ſort of rime* or *hoar-froſt that blaſts the vines.*

GRESILLEMENT, *ſ. m.* (action de ſe greſiller.) *Shrivelling, wrinkling*, as parchment does in the fire.

GRESILLER, *verb. neut. & imperſ.* il gréſille. *It is rimy weather, it is a hoar-froſt, there's a rime.*

GRESILLER, ſe gréſiller, *verb. recip.* (ſe rétrecir au feu comme du parchemin.) *To wrinkle, to ſhrivel.*

GRESSERIE, *ſ. f.* (grès mis en œuvre.) *Stone-ware, brown free-ſtone.*

☞ Greſſerie, pots, cruches faites de grès. *Stone-ware, ſtone-bottles.*

† Grevé, ée, *adj.* (lezé.) *Aggrieved.*

GREVE, *ſ. f.* (lieu uni & plein de gravier

ſur le bord de la mer *ou* d'une riviere.) *A ſandy ſtrand* or *ſhore.*

☞ Greve, gras de la jambe. *The calf of the leg.*

GREVE, *ſ. f.* (la place où l'on exécute les criminels à *Paris*, & qui répond au lieu qu'on nomme *Tyburn* à *Londres.*) Envoyer en greve. *To ſend to* Tyburn, *or to the gallows.*

GREVER †, *verb. act.* (léſer, faire tort.) *To aggrieve* or *wrong.*

☞ Grever, fouler une Province. *To oppreſs a Province.*

GRÉZ, V. Grès.

☞ Grezé, qui a une deſcente. *Broken belly'd, rupture.*

GRIBANE, *ſ. f.* (petit bâtiment de mer.) *A kind of ſmall veſſel.*

GRIBLETTE, *ſ. f.* V. Riblette.

GRIBOUILLETTE, *ſ. f.* (jeu par lequel on jette quelque choſe parmi pluſieurs perſonnes, l'abandonnant à celui qui l'attrapera.) *Scramble* or *ſcrambling, the throwing of a thing amongſt ſeveral people to make them ſcramble for it.*

GRIECHE, *adj. Speckled.*

Ex. Pie-grièche. *A ſpeckled magpy, a wary-angly.*

☞ Ortie-grièche. *The male, roman,* or *greek nettle.*

GRIEF, ve, *adj.* (fâcheux.) *Grievous.*

☞ Grief, énorme. *Grievous, enormous.*

La pénitence qu'on lui impoſa étoit trop legere pour un péché ſi grief. *They impoſed upon him too light a penance for ſo enormous a ſin.*

GRIEF, *ſ. m.* (tort, lézion.) *Grievance, wrong, injury.*

Griévement, *adv.* (d'une maniere griéve.) *Grievouſly, extremely.*

GRIEVETÉ, *ſ. f.* (énormité.) *Grievouſneſs, enormity.*

GRIFFE, *ſ. f.* (ongle crochu de certains animaux, *ou* d'un oiſeau de proie.) *Claw* or *clutch.*

* Se tirer des griffes des ſergens. *To get out of the ſergeant's clutches.*

GRIFFON, *ſ. m.* (eſpéce d'oiſeau de proie, *ou* un animal fabuleux.) *A griffin.*

GRIFFONNAGE, *ſ. m.* (écriture mal formée.) *A ſcribling* or *ſcrawling, a ſcrawl.*

Griffonné, ée, *adj. Scrawled, writ faſt and ill.*

GRIFFONNER, *verb. act.* (écrire mal.) *To ſcribble* or *ſcrawl.*

☞ Griffonner, deſſiner groſſierement. *To draw roughly, to ſketch.*

GRIGNON, *ſ. m.* (morceau de croûte de pain.) *A piece of cruſt.*

Grignoté, ée, *adj. Nibbled.*

GRIGNOTER, *verb. act.* (manger doucement en rongeant.) *To nibble.*

GRIGOU, *ſ. m.* (gredin, miſérable.) *A ſhabby* or *beggarly fellow.*

☞ Grigou, celui qui vit d'une maniere ſordide. *A ſordid miſer.*

GRIL, *ſ. m.* (uſtenſile de cuiſine.) *Gridiron.*

GRILLADE, *ſ. f.* (viande grillée.) *Broiled meat,* D † *a grillade.*

Faire une grillade d'une cuiſſe de chapon. *To broil a leg of a capon.*

☞ Grillade de châtaignes. *Roaſted cheſnuts.*

†GRILLANT, ante, *adj.* (gliſſant.) *Slippery.*

GRILLE, *ſ. f.* (barreaux de fer *ou* de bois qui ſe traverſent.) *Grate.*

☞ Grille de tripot. *The grill* or *hazard at tennis.*

Faire un coup de grille. *To ſtrike a ball into the grill.*

Grillé, ée, *adj. Broiled,* &c. V. Griller.

GRILLER, *verb. act.* (faire cuire ſur le gril.) *To broil.*

☞ Griller, brûler en approchant trop du feu. *To burn.*

* La chaleur du ſoleil a grillé toutes les herbes. *The heat of the ſun has parcht* or *burnt up all the graſs.*

☞ Griller, fermer avec une grille. *To grate up.*

GRILLON, *ſ. m.* (eſpéce de cigale.) *A cricket.*

GRIMACE, *ſ. f.* (contorſion de viſage.) *Grimace, a face* or *wry face, wry mouth* or *crabbed look.*

* Grimace, feinte, diſſimulation. *Grimace, diſſimulation, ſhew.*

* Faire la grimace à quelqu'un, lui faire mauvaiſe mine. *To look ſour, gruff,* or *grim upon one.*

GRIMACER, *verb. neut.* (faire des grimaces.) *To make faces, to make wry faces, to wry the mouth, to grin.*

GRIMACIER †, *ſ. m.* Grimaciere, *ſ. f.* (qui fait ordinairement des grimaces.) *One that makes mouths* or *grimaces, a prim* or *preciſe man* or *woman.*

* Grimacier, hypocrite. *A hypocrite.*

GRIMAUD *ou* grimelin †, *ſ. m.* (écolier des baſſes claſſes.) *A young ſchool-boy, a raw ſcholar.*

GRIMELIN †, *ſ. m.* (terme de mépris, petit garçon.) *A ſhit-breech, boy, a young boy, a grammar ſchool-boy.*

☞ Grimelin, joueur qui joue fort petit jeu. *A gameſter that plays for a trifle.*

GRIMELINAGE, *ſ. m.* (petit jeu.) *Playing for a trifle, a trifling play.*

☞ Grimelinage, petit gain. *Small trifling gains.*

GRIMELINER, *verb. neut.* (jouer meſquinement & petit jeu.) *To play for a trifle.*

GRIMELINER, *verb. act. & neut.* (faire quelque petit gain, *ou* ménager quelque petit intérêt.) *To make ſome ſmall gains,* or *to ſtand upon trifles.*

GRIMOIRE, *ſ. m.* (livre de magie.) *A conjuring book.*

GRIMPEMENT, *ſ. m. A clambering* or *climbing up.*

GRIMPER, *verb. neut.* (gravir.) *To climb, to climb* or *clamber up, to ſwarm up.*

GRIMPEREAU, *ſ. m.* (oiſeau.) *A woodpecker.*

GRIMPEUR, *ſ. m. A climber.*

GRINCEMENT, *ſ. m. A grinding* or *gnaſhing of teeth.*

GRINCER, *verb. act. Ex.* Grincer les dents. *To grind* or *gnaſh the teeth.*

GRINGOTTER, *verb. act.* (fredonner à baſſe note en parlant des oiſeaux.) *To chatter, to warble* as birds do.

GRINGUENAUDE, *ſ. f.* (ordure qui s'attache aux émonctoires.) *Fartle-berry.*

GRINGUENOTTER, *verb. neut* (ſe dit du ramage du roſſignol.) *To warble* or *to quaver* as a nightingale.

GRIOTE, *ſ. f.* (eſpéce de ceriſe.) *Agriot, the red* or *ſour cherry.*

Gripé, ée, *adj. Griped,* &c.

GRIPER †, *verb. act.* (attraper, ravir ſubtilement.) *To gripe, to catch, to lay hold of.*

GRIS, ſe, *adj.* (qui eſt de couleur mêlée de blanc & de noir.) *Gray* or *grey.*

*† Être gris *ou* un peu gris, être demi-yvre. *To be tipſy,* or *a little fluſtered.*

☞ Caſſonade griſe. *Brown ſugar.*

☞ Lettre griſe, (lettre capitale & figurée en Imprimerie.) *A flouriſhed letter.*

* Tems gris, tems couvert & froid. *Cold, gloomy weather, raw weather.*

GRIS, *ſ. m.* (couleur griſe.) *Gray, gray colour.*

Être habillé de gris. *To wear gray clothes.*

Gris de fer. *Iron gray.*

Gris tané, *ou* enfumé, de couleur minime. *Puke-colour.*

☞ Gris de lin. *Gridelin.*

☞ Vert de gris. *Verdegreaſe.*

GRISAILLE, *ſ. f.* (peinture où l'on n'emploie que le blanc & le noir.) *Dawbing.*

GRISAILLER, *verb. neut. To dawb.*

Griſâtre, *adj.* (un peu gris.) *Grayiſh.*

GRISETTE, *ſ. f.* (jeune fille *ou* femme de baſſe condition.) *A tradeſman's daughter* or *wife, a plain girl* or *wench,* ſome uſe the word *Griſet.*

Une jolie griſette. *A pretty plain girl.*

GRISON, ne, *adj.* (gris, en parlant du poil.) *Gray.*

☞ Griſon, tout griſon, qui a des cheveux gris. *Gray-haired, hoary.*

GRISON, *ſ. m. A gray-haired man.*

†Un griſon, un âne. *A griſſle, an aſs.*

*† Griſon, eſpion. *A ſpy.*

GRISONNER, *verb. neut.* (devenir griſon.) *To grow gray-haired* or *hoary, to begin to have gray hairs.*

GRIVE, *ſ. f.* (ſorte d'oiſeau.) *A trush.*

GRIVELÉ, ée, *adj.* (tacheté de gris & de blanc.) *Dapple, ſpeckled.*

GRIVELÉE, *ſ. f.* Grivelerie, (action de griveler.) *A robbing* or *cheating, an extortion.*

GRIVELER, *verb. act.* (faire des profits illicites dans un emploi.) *To pill and poll, to plunder, rob,* or *cheat the publick.*

GRIVELERIE, *ſ. f.* (action de griveler.) *Extention, pilling and polling, embezzlement, plunder.*

GRIVELEUR, *ſ. m. A robber of the publick, an extortioner.*

GRIVOIS, *ſ. m.* (un bon drôle, un bon compagnon.) *A merry blade* or *companion, a rake.*

GRIVOISE, *ſ. f.* (rape pour le tabac.) *A tobacco grater.*

GROGNE, *ſ. f. Ex.* Faire la grogne, gronder, murmurer. *To pout, to grumble, to look gruff.*

GROGNER, *verb. neut. from* groin, (il ſe dit du cri du cochon.) *To grunt* or *grunſle.*

*† Grogner, *ou* gronder, murmurer. *To growl, to grumble,* or *grunſle.*

GROGNEUR, *ſ. m.* Grogneuſe, *ſ. m. Grumbler, a grumbling man* or *woman, a mutterer, a pouter.*

GROIN, *ſ. m.* (muſeau de cochon.) *The ſnout of a hog.*

☞ Il lui a donné ſur le groin, il lui a donné un ſoufflet. *He have him a ſlap on the chops.*

GROISELLE & groiſelier, V. Groſelle, groſelier.

GROLLE, *ſ. m.* (ſorte d'oiſeau.) *A rook.*

GROMMELER, *verb. neut.* (murmurer entre ſes dents.) *To grumble* or *mutter.*

GROMMELEUX, V. Grumeleux.

Grondé, ée, *adj. Chid, ſcolded at, ſnubb'd, raſtled.*

GRONDEMENT, *ſ. m.* (bruit ſourd.) *A rumbling* or *grumbling noiſe.*

GRONDER, *verb. neut.* (murmurer.) *To grumble, mutter,* or *growl.*

* L'orage gronde, *ou* fait un bruit ſourd. *The wind roars.*

Le tonnerre gronde. *The thunder roars, makes a hollow noiſe*, or *rumbles.*

GRONDER, *verb. act.* (réprimander, gourmander.) *To chide, to ſcold at, to reprimand, to ſnub* or *rattle.*

Vous ſerez grondé. *You'll have anger.*

Elle a été grondée de ſa maitreſſe. *She had anger from her miſtreſs*, or *her miſtreſs ſcolded at her.*

GRONDERIE, *ſ. f.* (criaillerie, réprimande.) *Scolding, chiding, reprimand.*

Grondeur, euſe, *adj.* (fâcheux.) *Grumbling, peevish, moroſe.*

GRONDEUR, *ſ. m.* euſe, *ſ. f.* (qui murmure.) *A grumbler.*

☞ Grondeur, qui aime à réprimander. *A ſcolding man.*

Grondeuſe, qui aime à criailler. *A ſcold, a ſcolding woman, a ſhrew.*

GROS, oſſe, *adj.* (qui a beaucoup de circonférence, grand.) *Big, great, huge.*

* Parler des groſſes dents à quelqu'un. *To rattle one.*

* Faire le gros dos, s'enorgueillir. *To look, big, to take ſtate upon one.*

* Avoir le cœur gros de quelque injure, en avoir du dépit. *To ſtomach an injury to resent it.*

☞ Gros, *ou* épais. *Thick, coarſe.*

Gros drap. *A thick* or *coarſe cloth.*

Groſſe viande, viande de boucherie. *Coarſe meat, butchers meat.*

Groſſe ſoie. *Coarſe* or *ſticking ſilk.*

☞ Une femme groſſe, *ou* enceinte. *A woman big* or *great with child, a big-bell'y'd woman.*

Groſſe de trois mois. *That has gone three months with child.*

Elle eſt groſſe d'un tel, il lui a fait un enfant. *Such a one has got her with child.*

Elle eſt groſſe de deux enfans. *She goes with twins.*

Envie de femme groſſe. *A woman's longing.*

* Etre gros de ſavoir, de dire, de faire quelque choſe, en avoir grande envie. *To long mightily to know, to ſay* or *do any thing, to be big with the deſire of knowing*, &c. *to have a great longing* or *deſire to know.*

☞ Un gros animal, une groſſe tête, un gros lourdaud, (homme fort ſtupide.) *A blockhead, a dunce, a dull pated* or *awkward fellow.*

Ils ſe ſont dit de groſſes paroles. *There paſſed ſome hard words betwixt them.*

* Gros tems, (tems orageux, en terme de mer.) *Stormy weather, foul weather.*

* La groſſe faim, la faim la plus preſſante. *The edge of one's ſtomach.*

GROS, *ſ. m. Ex.* Le gros (*ou* le tronc) d'un arbre. *The trunk* or *body of a tree.*

☞ Le gros d'une armée, (la principale partie d'une armée.) *The body of an army.*

Un gros de cavalerie. *A body of horſe.*

☞ Le gros du monde, la plûpart des gens. *The generality of men.*

☞ Le gros, (le principal) d'une affaire. *The general, principal, main* or *chief points of a buſineſs.*

☞ Gros de Naples, étoffe. *Grogran.*

☞ Gros, (*ou* drachme, la huitieme partie d'une once.) *A dram*, the eighth part of an ounce.

GROS, *adv. Ex.* Il grêle fort gros. *It hails very big.*

☞ Gros, beaucoup. *Much.*

☞ Vendre en gros. *To ſell by wholeſale*, or *by the great.*

☞ Je ſai l'affaire en gros. *I know the buſineſs in general.*

Il m'a dit la choſe en gros. *He told me the thing in general terms.*

☞ Il n'y a que deux perſonnes tout en gros, (*ou* ſeulement.) *There are but two perſons in all.*

GROSEILLE, *ſ. f.* (eſpéce de fruit.) *Gooſeberry.*

☞ Groſeilles rouges. *Currants.*

GROSELIER, *ſ. m.* (arbriſſeau qui porte des groſeilles.) *A gooſeberry tree.*

☞ Groſelier, arbriſſeau qui porte des groſeilles rouges. *A currant tree.*

Groſſe. *'Tis the feminine of* gros.

GROSSE, *ſ. f.* (douze douzaines.) *A groſs*, or *twelve dozen.*

☞ Groſſe, (expédition en parchemin d'un acte public.) *An ingroſſed copy of* a publick deed *or* inſtrument.

GROSSESSE, *ſ. f.* (état d'une femme groſſe.) *A great belly, the being with child.*

Achever ſa groſſeſſe. *To go out her time.*

Il prit cette groſſeſſe ſur ſon compte. *He father'd that child.*

GROSSEUR, *ſ. f.* (volume de ce qui eſt gros.) *Bigneſs, ſize.*

☞ Prendre la groſſeur d'un homme, (en terme de Tailleur, lui prendre meſure.) *To take meaſure of one.*

☞ Groſſeur, tumeur. *Swelling.*

Groſſi, ie, *adj. Grown bigger*, &c. V. Groſſir.

GROSSIER, iere, *adj.* (épais, qui n'eſt pas délié, qui n'eſt pas délicat.) *Coarſe, thick.*

☞ Groſſier, en parlant des ouvrages. *Coarſe, rough, homely, unwrought.*

* Groſſier, rude, mal poli, peu civiliſé. *Coarſe, clownish, ruſtical, raw, unpoliſhed, not polite, rude.*

* Une erreur groſſiere, *ou* palpable. *A groſs* or *palpable miſtake* or *error.*

☞ Marchand-groſſier, qui vend en gros. *A wholeſale man.*

Groſſierement, *adv.* (d'une maniere groſſiere.) *Coarſely, groſsly, in a coarſe* or *groſs manner.*

* Groſſierement, ruſtiquement. *Coarſely, clownishly.*

GROSSIÉRETÉ, *ſ. f.* (qualité de ce qui eſt groſſier.) *Coarſeneſs.*

☞ Groſſiereté, rudeſſe. *Coarſeneſs, rudeneſs, clownishneſs*, or *clownery.*

GROSSIR, *verb. act.* (augmenter.) *To enLarge* or *ſwell, to make greater, thicker*, or *bigger, to magnify, to increaſe.*

Groſſir un livre. *To enlarge* or *ſwell a book.*

Groſſir les choſes. *To magnify things, to make them greater, than they are.*

Ce miroir groſſit les objets. *This looking-glaſs magnifies the objects.*

Les pluies ont groſſi la riviere. *The rain has ſwell'd up the river.*

Votre habit vous groſſit. *Your ſuit makes you look thicker than you uſed to be.*

GROSSIR, *verb. neut.* ſe groſſir, *verb. rec.* (croître en groſſeur.) *To grow big* or *thick.*

☞ Groſſir, en parlant d'une riviere. *To ſwell.*

☞ Groſſir, s'augmenter. *To increaſe.*

Groſſoyé, ée, *adj. Ingroſſed.*

GROSSOYER, *verb. act.* (expédier un acte en parchemin.) *To ingroſs.*

GROTESQUE, *adj.* (ridicule, bizarre, extravagant.) *Comical, pleaſant, apt to make one laugh, ridiculous.*

☞ Figures groteſques, *ou* groteſques, *ſ. f.* (figures imaginées par le caprice du Peintre.) *Groteſks, groteſk-works, anticks.*

* † Groteſques, imaginations folles. *Fooliſh, idle fancies.*

Groteſquement, *adv.* (d'une maniere plaiſante *ou* ridicule.) *Pleaſantly, comically, ridiculouſly.*

GROTTE, *ſ. f.* (antre, caverne naturelle *ou* artificielle.) *Grot* or *grotto, a cave.*

GROUETEUX, euſe, *adj.* (pierreux, en parlant d'un fond.) *Stony, gravelly.*

Grouillant, te, *adj.* (qui ſe remue.) *Stirring.*

☞ Tout grouillant (*ou* tout couvert) de fourmis. *Crawling with ants.*

GROUILLER †, *verb. neut.* (ſe remuer.) *To turn* or *ſtir about.*

☞ La tête lui grouille, *ou* tout tremble. *His head ſhakes again.*

☞ Grouiller de vers, de fourmis, (en être plein.) *To crawl with worms* or *ants.*

GROUPADE, V. Croupade.

GROUPE, *ſ. m.* (terme de peinture & de ſculpture, aſſemblage de pluſieurs corps les uns auprès des autres.) *Group, a piece of painting* or *ſculpture, conſiſting of ſeveral figures, a complication* or *knot of figures.*

Groupé, ée, *adj. Grouped.*

GROUPER, *verb. act.* (faire quelque groupe.) *To group* or *make a group, to make a complication of figures.*

GRUAU, *ſ. m.* (farine d'avoine mondée.) *Oat-meal.*

☞ Gruau, bouillie de gruau. *Gruel, water gruel.*

☞ Gruau, pain bis. *Coarſe* or *brown bread.*

☞ Gruau, *ou* grue pour enlever des fardeaux.) *A crane*, to heave up heavy things withal.

☞ Gruau, (le petit de l'oiſeau qu'on appelle grue.) *A young crane.*

GRUE, *ſ. f.* (gros oiſeau.) *A crane*, a ſort of bird.

☞ Un coup de grue, coup long & grêle. *A long neck.*

* † Faire le pied de grue, attendre longtems ſur ſes pieds. *To dance attendance, to wait.*

* † Une grue, un ſot, un niais, une dupe. *A fool, a bubble.*

Le monde n'eſt pas grue. *The world is cunning, now a-days.*

GRUE, *ſ. f.* (machine avec quoi l'on leve les fardeaux.) *A crane.*

GRUERIE, *ſ. f.* (juriſdiction du Gruyer.) *The court of the juſtice in eyre of the foreſt.*

GRUGER, *verb. act.* (croquer, briſer avec les dents.) *To cr[illegible] crunch.*

Gruger, manger. [illegible] *eat.*

GRUMEAU, *ſ. m. Lump, clod*, or *clot.*

Grumeau de ſang. *A clod of blood.*

Grumeau de lait. *A lump of milk.*

Se mettre en grumeaux. *To clod* or *clot.*

Grumeleux, euſe, *adj.* (qui a des inégalités dures.) *Rugged*, or *that feels rugged.*

GRUYER, te, *adj. Ex.* Faucon gruyer. *A hawk made for the crane.*

Phayſan gruyer. *A pheaſant like a crane.*

GRUYER, *ſ. m.* (Officier qui garde les forêts du Prince.) *A Chief foreſter* or *warden of a foreſt, a juſtice in eyre.*

GRUYERE, *ſ. m.* (ſorte de fromage.) *A ſort of cheeſe* from *Gruyere* in Switzerland.

G U

GUAHEX, *ſ. m.* (vache ſauvage.) *A wild cow.*

GUÉ, *ſ. m.* (endroit d'une riviere où on la peut paſſer ſans nager.) *A ford.*

☞ Paſſer la riviere à gué. *To ford the river.*

* Sonder

* Sonder le gué, (faire quelque tentative ſous main dans une affaire.) *To ſound a buſineſs, to ſee whether a thing be feaſible.*

Guéable, *adj.* (que l'on peut paſſer à gué.) *Fordable, that may be forded.*

GUEDE, *ſ. f.* (*ou* paſtel, ſorte d'herbe.) *Woad, dyers woad.*

GUEDER, *verb. act.* (préparer avec de la guede.) *To woad.*

GUEDER, *verb. act.* (ſoûler, faire manger avec excès.) *To cram.*

GUÉER, *v. act.* (paſſer à gué.) *To ford.*

☞ Guéer un cheval, (le laver & le rafraîchir dans une riviere.) *To waſh a horſe in a river.*

Guéer du linge. *To waſh linnen.*

GUENILLE, *ſ. f.* (haillon, chiffon.) *A rag or tatter.*

☞ Guenilles, vieilles hardes uſées. *Rags, tatters, old clothes.*

Refaire ſes guenilles. *To patch up one's old clothes.*

GUENILLON, *ſ. m.* (petite guenille.) *Rag.*

GUENIPE, *ſ. f.* (mauſſade, femme malpropre.) *A ſlut.*

☞ Guenipe, une coureuſe. *A crack, a wench of the town.*

GUENON, *ſ. f.* (eſpéce de ſinge.) *An ape or monkey.*

* † Guenon, laide femme. *A homely puſs.*

GUENUCHE †, *ſ. f.* (petite guenon.) *A young ape* or *monkey.*

GUÊPE, *ſ. f.* (groſſe mouche.) *A waſp.*

GUERDON ‡, *ſ. m.* (ſalaire, récompenſe.) *Reward.*

‡ Guerdonné, ée, *adj. Rewarded.*

GUERDONNER ‡, *verb. act.* (récompenſer.) *To reward.*

GUÈRE, *ou* guères, *adv.* (pas beaucoup, peu.) *But little, not much, not very, not long.*

N'avoir guère d'argent. *To have but little money.*

Il ne s'en faut guère. *It wants but little, it does not want much.*

Je ne me porte guère bien. *I am not very well.*

Il n'eſt guère ſavant. *He is not very learned.*

Il ne demeurera guère à venir. *He will not be long a coming, it will not be long before he comes.*

☞ Il n'y a guère (*ou* il n'y a preſque) que les Rois qui puiſſent, *&c. There are few but Kings, there are none but Kings that may,* &c.

GUERET, *ſ. m.* (terre labourée & non enſemencée.) *Fallow-ground.*

☞ Guerets, (en poëſie, ſe prend quelquefois pour toutes ſortes de terres.) *Fields.*

Guéri, *adj. Cured, healed,* &c. V. Guérir.

GUÉRIDON, *ſ. m.* (meuble qui ſert à porter des chandeliers.) *A ſtand* for a candleſtick.

GUÉRIR, *verb. act.* (délivrer de maladie, redonner la ſanté.) *To cure* or *heal.*

Cela guérit la fiévre, *ou* cela guérit de la fiévre. *That cures an ague.*

Guérir une bleſſure. *To cure* or *heal a wound.*

* Guérir une paſſion. *To cure a paſſion, to reclaim one from it.*

* Guérir d'une erreur, *ou* d'une opinion, deſabuſer. *To work off from an error,* or *out of one's conceit, to undeceive* or *diſabuſe.*

* Guérir la douleur *ou* les ennuis de quelqu'un. *To cure, eaſe,* or *ſoften one's grief.*

GUÉRIR, *verb. neut.* ſe guérir, *verb. recip.* (en parlant des maladies.) *To be cured* or *healed, to heal.*

☞ Guérir *ou* ſe guérir, recouvrer la ſanté, en parlant des perſonnes. *To mend, to recover one's health,* or only *to recover.*

GUÉRISON, *ſ. f.* (recouvrement de la ſanté.) *Cure, recovery, healing.*

Guériſſable, *adj.* (qu'on peut guérir.) *That may be cured* or *healed, curable.*

Qui n'eſt pas guériſſable. *Incurable.*

GUÉRITE, *ſ. f.* (loge de ſentinelle.) *A centry-box.*

☞ Guérite, (petit cabinet ouvert de tous côtés qu'on fait au haut d'une maiſon.) *A lanthorn.*

GUERRE, *ſ. f.* (querelle entre deux Princes *ou* États, qui ſe pourſuit par les armes.) *War.*

Faire la guerre. *To wage* or *make war.*

☞ J'ai vu la guerre. *I have been a ſoldier.*

☞ La guerre, l'art *ou* la ſcience militaire. *War* or *warfare.*

Des gens de guerre. *Soldiers, military men.*

☞ Aller à la petite guerre, *ou* en parti contre les ennemis. *To go upon a party, to go plundering about.*

* Il eſt en guerre contre le beau ſexe. *He is at war,* or *at open defiance with all the fair ſex.*

* Il y a guerre perpétuelle entre les ſens & la raiſon. *There's a continual war* or *conflict betwixt the ſenſes and reaſon.*

* Faire la guerre à ſes paſſions. *To ſtruggle with one's paſſions.*

* Faire la guerre au vice. *To declare one's ſelf an enemy to vice.*

Les auteurs ſe font une guerre d'eſprit. *Authors contend for wit.*

* Faire la guerre à l'œil, (prendre garde à ce qui ſe paſſe dans une affaire pour ſe conduire ſelon les occaſions.) *To take one's meaſures according to the emergency of affairs.*

* Faire la guerre à quelqu'un d'une choſe, (l'enrailler.) *To teaze, rally,* or *banter one about a thing.*

Elle prit occaſion d'en faire la guerre au Chevalier de *Grammont. She took occaſion to banter the Chevalier de* Grammont *about it.*

* De bonne guerre, (ſans ſurpriſe, ſans mauvaiſe foi.) *Fairly, by fair play, upon the ſquare.*

☞ Nom de guerre, (ſobriquet.) *Nickname.*

☞ Place de guerre. *A ſtrong place* or *hold, a fortify'd town.*

Guerrier, re, *adj.* (belliqueux.) *Warlick* or *warlike, martial, warfaring.*

GUERRIER, re, *ſubſt.* (qui ſe plaît à la guerre.) *A warrior, a warlike man* or *woman, a martialiſt.*

GUERROYER ‡, *verb. neut.* (faire la guerre.) *To war, to make war.*

GUERROYEUR, ‡ *ſ. m. Warrior.*

GUESPE, GUESTRES, { V. } Guêpe. Gamaches.

GUET, *ſ. m.* (action d'obſerver, *ou* la garde de nuit dans une Ville.) *Watch.*

Avoir l'œil au guet. *To watch, to look about one, to look every way.*

* Un courtiſan doit avoir l'œil au guet, *ou* doit être alerte, & épier les occaſions de s'avancer. *A courtier muſt look out ſharp, and watch all opportunities to advance himſelf.*

La maiſon du guet. *The round-houſe.*

☞ Paſſer des marchandiſes à faux guet, (pour frauder la Douane.) *To ſmuggle goods* or *commodities.*

GUET-A-PENS, *ſ. m.* (embûches dreſſées pour ſurprendre quelqu'un.) *An ambuſh* or *ambuſcado.*

De guet-à-pens, (exprès.) *On ſet purpoſe, wilfully.*

Meurtre commis de guet-à-pens. *A wilful murder.*

GUETRES, V. Gamaches.

GUETTER, *verb. act.* (épier, obſerver à deſſein de ſurprendre.) *To watch, to wait for, to dog.*

GUETTEUR, *ſ. m.* (voleur qui eſt au guet pour détrouſſer les paſſans.) *A foot-pad that lies lurking.*

GUEULE, *ſ. f.* (la bouche de la plûpart des animaux, & de certains poiſſons, & de l'homme par mépris.) *Mouth.*

La gueule d'un four. *The mouth of an oven.*

* Avoir la gueule morte, (ne ſçavoir plus que dire.) *To be down in the mouth.*

* † Il n'a que de la gueule, (*ou* de la hablerie.) *He has nothing but talk.*

* † Gueule, (gourmandiſe.) *Belly, gluttony.*

* † Une femme trop forte en gueule. *A woman that has an ill tongue.*

☞ Mots de gueule, (ſaletés.) *Bawdy expreſſions, bawdry.*

☞ Gueule droite, (terme d'Architecture.) *Caſemate.*

☞ Gueules, (en terme de Blaſon, c'eſt la couleur rouge.) *Gules,* in Heraldry.

GUEULER, *verb. neut.* (parler beaucoup, & fort haut.) *To bawl.*

GUEUSAILLE, *ſ. f.* (canaille, multitude de gueux.) *A company of beggars.*

GUEUSAILLER, *verb. neut.* (faire métier de gueuſer.) *To beg, to be a lazy beggar, to mump.*

Gueſant, te, *adj. Ex.* Un gueux gueuſant. *A ſtreet beggar, a mumper.*

GUEUSE, *ſ. f.* (groſſe & longue piéce de fer.) *A ſow,* a great lump *of* melted *iron.*

GUEUSE ☞, (Putain.) *A whore* or *crack, a ſlumpet.*

GUEUSER, *verb. neut.* (faire métier de demander l'aumône.) *To beg, to mump.*

GUEUSERIE, *ſ. f.* (indigence, miſere.) *Beggary, poverty, miſery.*

☞ Gueuſerie, (choſe vile & de peu de prix.) *Sorry, pitiful ſtuff, trash, riffraff.*

GUEUX, ſe, *adj.* (indigent, néceſſiteux.) *Beggarly, poor.*

GUEUX, *ſ. m.* Gueuſe, *ſ. f.* (mendiant.) *A beggar, a poor man* or *woman.*

☞ Un gueux revêtu, (homme de néant qui a fait fortune.) *An upſtart, a beggar grown rich.*

GUI, *ſ. m.* (ſorte d'arbuſte qui naît ſur les branches de certains arbres.) *Miſſeldine, miſſeltoe,* or *miſſletoe,* a ſort of ſhrub growing on ſome trees, ſuch as oaks, appletrees, *&c.*

GUICHET, *ſ. m.* (petite porte dans une grande.) *Wicket.*

☞ Armoire à ſix guichets, (*ou* portes,) *A cup-board with ſix doors.*

* † Paſſer le guichet (mourir.) *To kick up.*

☞ Guichet, (terme de menuiſier ; volet de fenêtre.) *A ſhutter.*

GUICHETIER, *ſ. m.* (valet de geolier.) *A turn-key* or *door keeper* of a priſon.

GUIDE, *ſ. m. & f.* (celui *ou* celle qui conduit.) *A guide* or *leader.*

* Guide, (dans les mœurs.) *Guide, tutor.*

GUIDE, *ſ. f.* (conduite.) *Guidance, guide, conduct.*

☞ Guide, (longue rêne attachée à la bride d'un cheval attelé.) *A rein.*

Guidé, ée, *adj. Guided, led, conducted.*

GUIDER, *verb. act.* (conduire, au propre & au figuré.) *To guide, bring, lead,* or *conduct.*

GUIDON, *ſ. m.* (Drapeau d'une Compagnie de Gendarmes.) *Guidon, the Standard of a Company of Gendarmes.*

☞ Guidon, (Officier qui porte le guidon.) *A Guidon, the ſtandard-bearer of ſuch a Company.*

☞ Guidon, (bouton qui eſt au bout d'une arme à feu.) *The ſight of a gun.*

GUIGNE, *ſ. f.* (eſpéce de ceriſe.) *The hard cherry.*

GUIGNER, *verb. act. & neut.* (fermer à demi les yeux en regardant du coin de l'œil.) *To leer, to peer* or *peer at, to ſleer* or *blink.*

* Guigner, (former un deſſein ſur) une charge. * *To have an eye* or *deſign upon a place, to have it in one's eye.*

GUIGNIER, *ſ. m.* (arbre qui porte les guignes.) *The hard cherry-tree.*

GUIGNON †, *ſ. m.* (malheur.) *Ill luck.*

GUILÉE, *ſ. f.* (ondée.) *A ſhower.*

Ex. Une petite guilée. *A ſmall ſhower.*

GUILLEDIN, *ſ. m.* (cheval *anglois* qui va l'amble.) *An* engliſh *gelding* or *nag.*

GUILLEDOU, *ſ. m.* courir le guilledou, *ou* le bordel. *To haunt bawdy-houſes* or *ſtews, to whore.*

GUILLEMETS, *ſ. m.* (terme d'Imprimeur; virgules doubles qu'on met en la marge.) *Commas turn'd in a margent, to ſhew that the thing ſaid is of another author.*

GUILLOT, *ſ. m.* (ver de fromage.) *A cheeſe-maggot.*

GUIMAUVE, *ſ. f.* (eſpéce de mauve.) *A ſort of mallows.*

GUIMPE, *ſ. f.* (toile dont les Religieuſes ſe couvrent la gorge.) *A neck-handkerchief, a ſtomacher.*

GUINDAGE, *ſ. m.* (mouvement des fardeaux qu'on hauſſe & baiſſe.) *A hoiſing up.*

☞ Guindage (décharge) d'un vaiſſeau. *The unloading of a ſhip.*

☞ Guindage (la charge) d'un vaiſſeau. *The loading of a ſhip.*

Guindé, ée, *adj. Hoiſed, hoiſed up.*

Guindé, (contraint, affecté.) *Starched, afficted, over-ſtrained.*

* Stile guindé, (*ou* trop élevé, enflé, ampoulé.) *A high ſtrain of ſpeech, fuſtian* or *bombaſtick ſtile.*

GUINDER, *verb. act.* (hauſſer, lever en haut.) *To hoiſe* or *hoiſt up.*

* Guinder, (en parlant de l'eſprit *ou* des choſes d'eſprit où l'on affecte trop d'élevation.) *To ſtrain high,* or *too high, to over-ſtrain.*

GUINDER, ſe guinder, *verb. recip. To ſoar up.*

GUINGUETTE, *ſ. f.* (petit Cabaret des environs de *Paris*, de *Londres*, *ou* de quelque autre grande Ville, où le peuple & les Artiſans vont ſe divertir.) *A publick houſe, a houſe of entertainment.*

☞ Guinguette (petite maiſon propre d'un Particulier aux environs d'une grande Ville.) *A ſmall country houſe, a country box, a little ſnug houſe in the country.*

GUINGUOIS, *ſ. m.* (travers.) *Wrineſs, crookedneſs, overthwartneſs.*

* Il y a un guinguois dans ſon eſprit. *He is a croſs-grained man.*

De guinguois, *adv. All awry, crookedly, overthwartly, croſsly.*

☞ Marcher tout de guinguois. *To skue or walk skuing, to waddle,* † *to go fidle-fidle.*

Guipé, ée, *adj. Guimped, covered,* or *whipt about with ſilk.*

GUIPER, *verb. act.* (paſſer un brin de ſoie ſur ce qui eſt déja tors.) *To guimp, to cover* or *whip about with ſilk.*

GUIPURE, *ſ. f.* (eſpéce de dentelle où il y a de la cartiſane.) *Guimp* or *vellum-lace.*

GUIRLANDE, *ſ. f.* (Couronne.) *Garland.*

GUISE, *ſ. f.* (maniere, façon.) *Way.*

☞ Guiſe, (fantaiſie.) *Humour, way, fancy.*

En guiſe, *adv.* (à la façon.) *Like.*

GUITARRE, *ſ. f.* (inſtrument de muſique.) *A guitar*, a muſical inſtrument.

GULPES, *ſ. m.* (terme de Blaſon; tourteaux de pourpre.) *Golpes* in Heraldry.

GUSES, (terme de Blaſon; tourteaux de couleur ſanguine.) *Guſes* in Heraldry.

GUTTURAL, ale, *adj.* (qui ſe prononce du goſier.) *Guttural.*

Ex. Une lettre gutturale. *A guttural letter, a letter pronounced in the throat.*

GUY, V. Gui.

GYMNASTIQUE, *ſ. f.* (partie de la Phyſique, qui traite des régles qu'il faut obſerver dans tous les exercices du corps, pour ſe conſerver la ſanté.) *Gymnaſticks.*

Gymnaſtique, *adj.* (qui regarde les exercices du corps.) *Gymnaſtick.*

GYMOSOPHISTE, *ſ. m.* (Philoſophe *Indien* qui marchoit nud.) *Gymnoſophiſt*, an *Indian* Philoſopher that uſed to go naked.

GYP, *ſ. m.* (pierre de plâtre cru.) *Parget-ſtone.*

H.

H, *S. f. the eighth letter of the* French *Alphabet, is ſometimes pronounced and ſometimes mute.*

I. *It is pronounced with aſpiration in thoſe words that are not derived from the* Latin.

Ex. Habler, hanter, hanche, *and alſo in thoſe words that come from the* Latin, *that have no* h *in their primitives.*

Ex. { Haut, / Huit, } *from* { Altus. / Octo.

II. *This letter is mute in thoſe words that derive from the* Latin, *and have an* h *in that language.*

Ex. { Habile, / Homme, } *from* { Habilis. / Homo.

Except thoſe words, Héros, Harpie, Hargne, Haleter, Hennir, Herſe, Héſiter.

R. *To the end you may know where* H *is to be aſpirated, and where mute, i have marked the firſt with an aſterisk before it.*

III. Ph *in* French, *as well as in* English, *ſtands for* F.

IV. Ch *is ſometimes pronounced like* k, *as in* Chaos, Cherſoneſe, *and generally like* ſh, *as in* Charité, *&c.*

W. H *before*, or *after all the other Conſonants is ever mute.*

Ex. Thrace, Thréſor, Autheur.

H *Among the Anciens was a numeral letter worth two hundred, according to the following verſe.*

H quoque ducentos per ſe deſignat habendos.

And when it was marked with a tittle on the top, it ſtood for two hundred thouſand.

H A

* Ha! *ou* ah! *interj.* (de ſurpriſe & d'étonnement.) *Oh! ha!*

Ha! je te tiens, fripon. *Now i hold thee faſt, you rogue.*

HABILE, *adj.* (propre, capable.) *Fit, able.*

☞ Habile, (alerte, expéditif, prompt à faire une choſe.) *Nimble, active, quick.*

☞ Habile, (capable, intelligent, adroit, ſçavant.) *Clever, ſkilful, ingenious, excellent, learned.*

Habilement, *adv.* (avec adreſſe, avec intelligence.) *Cunningly, ingeniouſly, cleverly.*

☞ Habilement, (promptement.) *Nimbly, quickly.*

HABILETÉ, (adreſſe.) *Ability, addreſs, cunning.*

☞ Habileté, (capacité, intelligence.) *Ability, art, ſkill, ingenuity, parts.*

† Habiliſſime, *adj.* (très-habile.) *Very able* or *ſkilful.*

Habilité, ée, *adj. Incapacitated.*

HABILITER, *verb. act.* (rendre quelqu'un capable de faire quelque choſe.) *To incapacitate.*

Habillé, ée, *adj.* (qui a mis ſes habits.) *Dreſſed.*

☞ Habillé, (vêtu.) *Clad* or *cloathed.*

Il eſt habillé tout de neuf de pié en cap. *He has got new clothes on from top to toe.*

HABILLEMENT, *ſ. m.* (habit, vêtement.) *Apparel, clothes, clothing, raiment, garb, attire.*

☞ Habillement de tête, (caſque.) *A head-piece.*

HABILLER, *verb. act.* (vêtir, garnir d'habits.) *To cloths.*

☞ Habiller (mettre un habit à) quelqu'un. *To dreſs one, to put on his clothes.*

☞ Habiller, (faire un habit à) quelqu'un. *To work* or *make clothes for one.*

☞ Habiller (donner les habits néceſſaires.) *To clothe*, or *find clothes.*

☞ Cette étoffe habille bien. *That ſtuff fits one very well.*

☞ Habiller du chanvre, (le paſſer par le ſeran.) *To dreſs* or *hatchel hemp.*

☞ Habiller, (vuider, accommoder) la volaille. *To draw fowls.*

☞ Habiller, (écorcher) un veau. *To skin* or *flay a calf.*

* Souvent j'habille en Vers une Proſe maligne. *I often make a biting piece of Proſe into Verſes.*

HABILLER, s'habiller, *verb. recip.* (mettre ſes habits.) *To dreſs one's ſelf*, or *put on one's clothes.*

☞ S'habiller bien, (ſe fournir d'habits.) *To clothe one's ſelf, to get one's clothes.*

☞ S'habiller (*ou* ſe mettre) bien. *To dreſs to the beſt advantage.*

HABIT, *ſ. m.* (vêtement, ce qui ſert à couvrir le corps humain.) *Suit, clothes,* or *a ſuit of clothes.*

☞ Habit, (maniere dont on eſt vêtu.) *Habit, garb, dreſs, attire, garment,* or *weeds.*

* Prendre l'habit, (ſe faire Moine *ou* Religieux.) *To take the Religious habit, to go into a Monaſtery.*

P. L'habit ne fait pas le moine. *P. A tatter'd cloke may cover a good drinker. Men are not to be judged of by outward appearance.*

Habitable, *adj.* (qui peut être habité.) *Habitable* or *inhabitable, which may be inhabited.*

☞ La terre habitable. *The land of the living, the world.*

HABITACLE, *ſ. m.* (terme de mer; l'endroit où l'on met la bouſſole.) *Viatacle.*

† Habitacle, (méchante habitation, ou demeure.) *A poor habitation* or *dwelling.*

Habitant, ante, *adj.* (demeurant.) *Inhabiting, living, dwelling.*

HABITANT, *ſ. m. Inhabitant, dweller.*
HABITATION, *ſ. f.* (demeure.) *Habitation, abode, houſe, dwelling,* or *dwelling-place, lodging.*

☞ Habitation, (établiſſement nouveau dans un pays éloigné.) *Plantation.*

☞ Avoir habitation avec une femme. *To cohabit with a woman, to know her carnally.*

☞ Elle demanda la caſſation d'un mariage qui n'avoit pu être conſommé pendant près de quinze mois d'habitation. *She ſued for a diſſolution of the marriage, which had not been conſummated in near fifteen months cohabitation.*

Habité, ée, *adj. Inhabited.*
HABITER, *verb. act. & neut.* (faire ſa demeure *ou* ſon ſéjour en quelque lieu.) *To habit, to live,* or *dwell in.*

☞ Habiter avec une femme, (avoir ſa compagnie charnelle.) *To cohabit with a woman, to know her carnally.*
HABITUDE, *ſ. f.* (coutume, accoutumance.) *Habit, uſe, cuſtom.*

☞ Habitude (complexion, diſpoſition) du corps. *The habit, temper,* or *conſtitution of the body.*

☞ Habitude, (connoiſſance, fréquentation, accès auprès de quelqu'un.) *Acquaintance, fellowship, correſpondance, commerce, ſociety.*

☞ Un Prêtre qui a une habitude dans une Paroiſſe, (qui a permiſſion d'y faire quelques fonctions eccléſiaſtiques.) *A Prieſt that has leave of the incumbent to officiate with him.*

Habitué, ée, *adj. Uſed, accuſtomed,* &c.

☞ Habitué, (établi.) *Habituated, ſettled.*

☞ Un Prêtre habitué, *ou* un Habitué, *ſ. m.* (qui a une habitude dans une Paroiſſe.) *A Prieſt, that has leave of the incumbent to officiate with him.*

Habituel, le, *adj.* (qui eſt paſſé en habitude.) *Habitual.*

Habituellement, *adv. Habitually, by habit.*
HABITUER, *verb. act.* (accoutumer.) *To uſe,* or *accuſtom,* or *enure.*
HABITUER, s'habituer, *verb. recip.* (s'accoutumer.) *To uſe,* or *accuſtom one's ſelf, to get an habit.*

☞ S'habituer en quelque lieu, (y établir ſa demeure.) *To habituate, to ſettle,* or *ſettle one's ſelf in a place.*

* Habler, *verb. neut.* (parler beaucoup & avec exagération & menterie.) *To romance, to tell lies* or *ſtories.*
HABLERIE, *ſ. f.* (diſcours plein de menſonge.) *Romancing, lies.*
* HABLEUR, *ſ. m.* Hableuſe, *ſ. f.* (qui hable.) *A romancer, a liar.*
* HACHE, *ſ. f.* (inſtrument de fer.) *An axe* or *hatchet.*

Hache d'armes. *Battel axe.*

* † Avoir un coup de hache, (être un peu fou.) *To be a little crack-brained.*

Haché, ée, *adj. Minced* &c.
* HACHER, *verb. act.* (couper en petits morceaux.) *To mince.*

☞ Hacher, (avec la plume, le crayon, le burin.) *To hatch.*

☞ Hacher, (couper en faiſant des eſtafilades.) *To hack and hew, to cut.*
* HACHIS, *ſ. m.* (mets faits avec de la viande hachée.) *Minced meat, a diſh of minced-meat, a haſh* or *haſhie.*
* HACHOIR, *ſ. m.* (table où l'on hache la viande.) *A chopping board.*
* HAGARD, de, *adj.* (farouche, rude, en parlant des yeux, de la mine.) *Fierce, wild* or *haggard.*

* Un eſprit hagard, (rude, qui n'eſt pas ſociable.) *A wild, ſavage, unſociable man.*

☞ Faucon hagard, (en terme de fauconnerie.) *A haggard-hawk.*
* HAI, *interj. Hey.*
* HAI, ie, *adj.* (*from* (haïr.) *Hated, odious.*

☞ Digne d'être haï, (digne de haine.) *Hateful.*
* HAILLON, *ſ. m.* (guenille, guenillon.) *Rag, tatter, tattered clothes.*

J'ai vu le tems qu'il n'avoit que des haillons. *I remember him when he was all in tatters.*
* HAINE, *ſ. f.* (mauvaiſe volonté que l'on a contre quelqu'un.) *Hatred, grudge, ſpleen, ill-will, ſpite.*

☞ Haine, (averſion.) *Hatred, averſion.*

☞ Avoir de la haine pour, *ou* avoir en haine, (haïr.) *To hate.*

En haine, *adv.* (par reſſentiment, par vengeance.) *Out of ſpite.*

Haineux, euſe, *adj.* (porté à la haine.) *Full of hatred, malicious.*
* HAIR, *verb. act.* (vouloir mal à quelqu'un.) *To hate, to have a ſpite* or *ill-will againſt one.*

Se faire haïr de tout le monde. *To be hated of all the world, to make one's ſelf hated by every body.*

☞ Haïr, (abhorrer, déteſter.) *To hate, to abhor, to deteſt, not to be able to endure.*
* HAIRE, *ſ. f.* (petite chemiſe de crin *ou* de poil de chevre.) *Hair-cloth* or *a hair ſhirt, a penitential ſhirt.*

☞ Un pauvre haire (c'eſt-à-dire, un malheureux.) *A poor wretch.*
* HAIREUX, *adj. m. Ex.* Tems haireux, (tems froid, humide & accompagné de frimats.) *Hazy, cold, gloomy, rimy, weather.*
* HAISSABLE, *adj.* (*from* haïr.) *Hateful, odious, that deſerves to be hated.*
* HALAGE, *ſ. f.* (action de tirer un vaiſſeau.) *Towage, towing,* drawing of a ſhip.
HALBRAN, V. Halebran.
* HALBREDA, *ſ. m. & f.* (homme mal bâti.) *Halebrede, a ſlouch* or *lubberly fellow.*

Une halbreda, *ſ. f. A very pundle.*
* HALE, *ſ. m.* (vent qui deſſéche.) *Drying wind* or *weather,*

Il fait un grand hâle, (*ou* le hâle eſt fort grand, il fait grand chaud.) *It is extreme hot weather.*

☞ Elle ne ſort point à cauſe du hâle. *She does not ſtir out for fear of being ſunburnt.*

* Hâlé, ée, *adj.* (noirci par le hâle.) *Tann'd, ſun-burnt, of a ſwarthy* or *tawny complexion.*
* HALEBARDE, *ſ. f.* (ſorte d'arme.) *Halberd* or *halbard.*
* HALEBARDIER, *ſ. m.* (ſoldat qui porte la halebarde.) *An halberdeer.*
* HALE-BOULINE, *ſ. m.* (nouveau matelot.) *Haleboling, a raw ſea-man.*
† HALEBRAN, *ſ. m.* (jeune canard ſauvage.) *A young wild duck.*
HALEBREDA, V. Halbreda.
* HALECRET ‡, *ſ. m.* (eſpéce de corſelet.) *A corſlet.*
* HALEINE, *ſ. f.* (ſouffle, reſpiration.) *Breath.*

Courte haleine, (aſthme.) *Shortneſs of breath, aſthma.*

Courir à perte d'haleine. *To run one's ſelf out of breath.*

* Tout d'une haleine, (ſans intermiſſion.) *Of a ſtretch, at one bout, without intermiſſion.*

* Faire *ou* tenir des diſcours à perte d'haleine. *To make long winded,* or *tedious ſpeeches.*

* Haleine, (petit, doux ſouffle) de vent. *A breath of wind, a gentle gale, a breeze.*

☞ Oppreſſion d'haleine. *A ſtoppage,* ſuch as hinders the reſpiration.

* Ouvrage de longue haleine. *A long winded piece of work.*

☞ Tenir en haleine, (*ou* en exercice.) *To keep in exerciſe* or *in uſe.*

* Tenir quelqu'un en haleine, le tenir en exercice *ou* en eſpérance. *To keep one in play* or *at a bay.*
HALENÉE, *ſ. f.* (ſouffle & odeur qui vient de la reſpiration.) *Breath, breathing.*

Jetter une halenée de vin à quelqu'un. *To breathe upon one a ſtrong ſmell of wine.*
* HALENER, *verb. act.* (ſentir l'haleine de quelqu'un.) *To ſmell one's breath.*

* † Halener quelqu'un, (découvrir ce qu'il a dans l'ame.) *To ſmell one, to diſcover* or *find out his weak ſide.*
* HALER, *verb. act.* (rendre le teint noir.) *To tan, to make tawny* or *of a ſwarthy complexion.*
* HALER, ſe hâler, *verb. recip. To be ſunburnt.*
* HALER, *verb. act.* (tirer un bateau.) *To tow* or *hale.*

☞ Haler, (terme de marine, tirer à ſoi.) *To hale.*

☞ Haler, (ſe dit à la rencontre de deux vaiſſeaux qui ſe demandent le qui vive.) *To hale* or hail.

☞ Haler, (*ou* exciter des chiens après quelqu'un.) *To loo* or *ſet dogs at one, upon one,* or *on one.*

Haletant, te, *adj.* (hors d'haleine.) *Out of breath, panting.*
* HALETER, *verb. neut.* (reſpirer comme quand on eſt hors d'haleine.) *To pant, to fetch one's breath ſhort and faſt, to breathe ſhort.*
* HALIER, *ſ. m.* (buiſſon fort & épais.) *A thicket, a thick buſh.*
* HALLE, *ſ. f.* (place publique couverte.) *A hall, a market-hall.*

☞ Langage des halles. *Billing ſgate rhetorick.*
HALLEBREDA, V. Halbreda.
* HALTE, *ſ. f.* (pauſe des ſoldats qui marchent.) *Halt.*
* HAMEAU, *ſ. m.* (petit nombre de maiſons écartées, du lieu où eſt la Paroiſſe.) *Hamlet.*
HAMEÇON, *dériv.* hameçon, *ſ. m.* (crochet pour prendre du poiſſon.) *Hook, a fiſh hook.*

* Mordre à l'hameçon. *To bite at the hook.*
* HAMPE, ou Hante, *ſ. f.* (manche d'une halebarde, d'un épieu, *&c.*) *The ſtaff* or *ſhaft of a halbert* or *javelin.*
* HANAP †, *ſ. m.* (grande taſſe à boire.) *A ſort of drinking cup, a bowl.*
* HANCHE, *ſ. f.* (partie du corps.) *The haunch* or *hip.*

Hanche de hautbois, V. Anche.
* HANETON, *ſ. m.* (ſorte d'inſecte.) *A may-bug.*
* HANGAR, *ſ. m.* (remiſe pour des charrettes *ou* des carroſſes.) *A cart-houſe* or *coach-houſe.*
HANICROCHE, *ſ. f.* (accroche, difficulté

empêchement.) *Stop, rub, hinderance.*

HANSE, *ou* ANSE, *ſ. f.* ce mot ſignifioit autrefois une ſociété & compagnie de Marchands, mais il ne ſe dit plus qu'en cette phraſe.

La hanſe téutonique (ſociété de pluſieurs villes libres & commerçantes d'Allemagne.) *The teutonique hans.*

Hanſéatique, *ou* anſéatique, *adj. Ex. Lubec* eſt la premiere des villes *hanſéatiques.* Lubeck *is the firſt of the* hans *towns.*

* HANSIERE, *ſ. f.* (gros cordage qui ſert à remorquer les vaiſſeaux.) *A halſer* or *hawſer.*

HANTE, V. Hampe.

Hanté, ée, *adj. Haunted, frequented,* &c.

* HANTER, *verb. act. & neut.* (fréquenter quelqu'un.) *To haunt* or *to frequent, to converſe* or *keep company with.*

Hanter, (fréquenter) un lieu. *To haunt,* or *frequent a place, to go* or *reſort often to it.*

* HANTISE †, *ſ. f.* (fréquentation.) *The keeping company, fellowship, ſociety.*

* HAPPE-CHAIR †, *ſ. m.* (c'eſt-à-dire, un ſergent.) *A bailiff, a bum-bailiff.*

* HAPPELOPIN †, *ſ. m.* (fripon qui guette les morceaux pour les avaler.) *A catch-bit.*

* HAPPELOURDE †, *ſ. f.* (pierre fauſſe.) *A falſe ſtone* or *counterfeit jewel.*

* † Happelourde, (un ſot qui a un bel extérieur.) *An empty fop, a ſilly fellow.*

Happé, ée, *adj. Snapt.*

* HAPPER †, *verb. act.* (prendre, attraper avidement.) *To ſnap.*

* HAQUENÉE, *ſ. f.* (cheval *ou* cavale qui va le pas *ou* l'amble.) *Pacing horſe* or *mare,* or *ambling nag* or *pad, a pad.*

☞ La haquenée que le Roi d'*Eſpagne* préſente tous les ans au Pape. *A* Spanish *genet which the King of* Spain *preſents yearly to the Pope.*

☞ La haquenée du gobelet. *A ſumpter horſe* or *mare, that carries proviſions for the King upon a progreſs.*

☞ Haquenée des Cordeliers, (un bâton.) *A ſtick* or *ſtuff.*

* † Il eſt venu ſur la haquenée des Cordeliers, (*ou* à pied.) *He trudged it,* or, *he came on foot.*

HAQUET, *ſ. m.* (charrette qui n'a point de ridelles.) *A dray, an open cart.*

HAQUETIER, *ſ. m.* (celui qui conduit un haquet.) *A dray-man.*

* HARANG, *ſ. m. ou* hareng, (ſorte de petit poiſſon de mer.) *A herring.*

* HARANGEAISON, *ſ. f.* (la ſaiſon où l'on pêche les harangs.) *The herring ſeaſon.*

HARANGERE, *ſ. f.* (femme qui vend toute ſorte de poiſſon.) *A fiſh-woman* or *one that ſells fiſh.*

☞ Harangere, (femme qui ſe plaît à dire des injures.) *A billingſgate ſcold.*

* HARANGUE, *ſ. f.* (diſcours public.) *Speech, oration, harangue.*

* † Harangue, (diſcours ennuyeux.) *A long tedious ſpeech* or *ſtory, preaching.*

Harangué, ée, *adj. Harangued,* &c.

* HARANGUER, *verb. act. & neut.* (prononcer une harangue en public.) *To haranguе, to make a ſpeech.*

* † Haranguer, (parler beaucoup & avec emphaſe, faire des remontrances.) * † *To preach.*

* HARANGUEUR †, *ſ. m.* (qui harangue ſouvent.) *A ſpeech-maker.*

* HARAS, *ſ. m.* (troupe de jumens avec leur étalon.) *A ſtud, a race,* or *breed of horſes.*

Haraſſé, ée, *adj. Haraſſed, tired, fatigued.*

* HARASSER, *verb. act.* (laſſer, fatiguer.) *To haraſs, tire* or *fatigue.*

Harcelé, ée, *adj. Tired,* &c.

HARCELER, *verb. act.* (fatiguer, haraſſer.) *To tire* or *haraſs.*

☞ Harceler, incommoder, agacer, provoquer. *To teaze, provoke* or *vex.*

* HARDE, *ſ. f.* (troupe de bêtes fauves.) *A herd of fallow deer.*

* HARDER ‡, *verb. act.* (troquer.) *To ſwap* or *change.*

* HARDES, *ſ. f. plur.* (tout ce qui ſert à l'habillement d'une perſonne.) *Clothes, goods, things.*

☞ Il y a de belles hardes, (*ou* de beaux meubles, dans cette maiſon.) *There is very fine houſhold-ſtuff in that houſe.*

* HARDI, ie, *adj.* (courageux, aſſuré.) *Bold, courageous, daring, ſtout.*

☞ Hardi, inſolent, impudent. *Bold, confident, impudent.*

* Hardi, (noble, élevé, en parlant des penſées, du ſtile, &c.) *Bold, noble, high, elevated.*

* Hardi, (en parlant d'un Peintre *ou* d'un Écrivain, & de leurs ouvrages.) *Bold, free, noble.*

* HARDIESSE, *ſ. f.* (courage, aſſurance.) *Boldneſs, confidence, courage, aſſurance, daringneſs.*

☞ Hardieſſe, (inſolence, impudence.) *Boldneſs, confidence, aſſurance, impudence.*

☞ Hardieſſe *ou* liberté à parler. *Boldneſs* or *freedom of ſpeech.*

☞ J'ai pris la hardieſſe de vous écrire. *I make bold to write to you.*

* Hardieſſe, *ou* nobleſſe d'un deſſein. *The boldneſs* or *nobleneſs of a deſign.*

Hardiment, *adv.* (avec hardieſſe.) *Boldly, ſtoutly, couragiouſly, confidently,* with an aſſurance.

☞ Hardiment, librement, ſans barguigner. *Boldly, plainly, roundly, freely.*

HARENG, V. Harang, *and its derivatives accordingly.*

* HARGNEUX, ſe, *adj.* (chagrin, fâcheux.) *Peevish, moroſe, croſs.*

* HARICOT, *ſ. m.* (ſorte de ragoût.) *A ſort of french ragoo.*

☞ Des haricots, *ou* féves de haricot. *French beans.*

* HARIDELLE, *ſ. f.* (une roſſe.) *A jade, a tit, a ſorry horſe* or *mare.*

* HARLEQUIN, *ſ. m.* (un bouffon.) *Harlequin, a buffoon, a jeſter, a merry-andrew, a jack-pudding.*

HARMONIE, *ſ. f.* (concert & accord de divers ſons.) *Harmony, conſort,* or *agreement of ſounds.*

Harmonie, (mélodie d'une voix, d'un inſtrument.) *Harmony, melody.*

* Harmonie, (accord, correſpondance de pluſieurs parties.) *Harmony, agreement, due proportion, conſonance.*

☞ Harmonie, (accord) des parties d'un tableau, d'un deſſein, &c. *The keeping,* or *harmony of the parts of a picture, draught,* &c.

L'harmonie des couleurs. *The harmony of colours.*

† Harmonieuſement, *adv.* (avec harmonie.) *Harmoniouſly, melodiouſly, muſically.*

Harmonieux, ſe, *adj.* (mélodieux.) *Harmonious, melodious, muſical.*

Harnaché, ée, *adj. Harnaſſed.*

* HARNACHEMENT, *ſ. m. Harneſs* or *harneſſing.*

* HARNACHER, *verb. act.* (mettre le harnois.) *To harneſs.*

* HARNACHEUR, *ſ. m.* (qui fait les harnois.) *A harneſs-maker.*

* HARNOIS, *ſ. m.* (équipage de cheval.) *Harneſs, horſe-trappings.*

☞ Harnois, (haquet, chariot ſans ridelles.) *A dray, a kind of cart without rakes.*

† Harnois, (armure d'un homme d'armes.) *Harneſs, armour.*

* † Il s'échauffe en ſon harnois, il s'emporte. *He falls into a paſſion.*

* HARO, (cri que l'on fait ſur une perſonne *ou* ſur ſon cheval, &c.) *A hue and cry.*

Faire hâro ſur quelqu'un. *To make a hue and cry after one.*

* HARPE, *ſ. f.* (inſtrument de muſique.) *A harp.*

* † Jouer de la harpe, dérober. *To pilfer* or *ſteal.*

* HARPEAU, *ſ. m.* (terme de marine, grapin.) *A grappling iron.*

* HARPER, *verb. neut.* (jouer de la harpe.) *To harp,* or *to play upon the harp.*

* HARPER, *verb. act.* (prendre & ſerrer des mains avec violence.) *To gripe* or *grapple.*

HARPES, *ſ. f.* (pierres d'attente) V. Attente.

* HARPIE, *ſ. f.* (oiſeau fabuleux.) *Harpy.*

* Harpie, (méchante femme, criarde.) *A ſcold, a ſhrew.*

* HARPIGNER, ſe harpigner, *verb. recip.* (ſe battre.) *To fight, to ſcuffle.*

* HARPON, *ſ. m.* (main de fer.) *A harping-iron, a grapple, a cramp-iron.*

* HARPONNER, *verb. act.* (accrocher avec un harpon.) *To grapple, to ſtrike with a harping-iron.*

* HARPONNEUR, *ſ. m. Harponnier.*

* HART, *ſ. f.* (lien de fagot.) *A band of a fagot.*

☞ Hart, terme de pratique, corde dont on pend les criminels. *Rope, halter.*

HASARD, V. Hazard, *and its derivatives accordingly.*

* HASE, *ſ. f.* (femelle d'un liévre *ou* d'un lapin.) *A doe-hare* or *doe-coney.*

HASLE, HASTE, *and their derivatives, ſee them ſpelt without* S.

* HATE, *ſ. f.* (diligence, promptitude.) *Haſte, ſpeed, expedition.*

Avoir hâte. *To be in haſte.*

Avec hâte, (en hâte, avec diligence.) *In haſte, with ſpeed,* or *expedition.*

☞ A la hâte, avec précipitation. *In haſte, in a hurry, in a huddle.*

* HATER, *verb. act.* (preſſer, diligenter.) *To haſten* or *quicken, to preſs* or *puſh on.*

☞ Hâter le pas. *To mend one's pace, to go faſt* or *make haſte.*

☞ Hâter, (avancer.) *To haſten* or *forward.*

* HATER, ſe hâter, *verb. recip.* (ſe dépêcher.) *To haſte, to make haſte.*

Se hâter de faire ſon coup. *To haſten the execution of one's deſign.*

* HATEUR, *ſ. m.* (officier de cuiſine du Roi qui a ſoin du rôt.) *The overſeer of the roaſt meat in the King's houſhold.*

* HATIER, *ſ. m.* (*ou* contre-hâtier.) *A rack* to turn the ſpit on.

* HATIF, ve, *adj.* (avancé, précoce.) *Haſty, forward, untimely.*

Fruits hâtifs. *Haſty, forward fruits, haſtings.*

* Eſprit hâtif. *A forward wit.*

* HATIVEAU, *ſ. m.* (poire précoce.) *A ſort of forward* or *haſty pear.*

Hativement, *adj.* (devant le tems ordi-

naire.) *Before the ſeaſon.*

*HATIVETÉ, *ſ. f.* (en parlant des fruits & des plantes.) *Forwardneſs.*

HAUBANS, *ſ. m.* (cordages d'un vaiſſeau pour affermir les mâts.) *The ſhrouds of a ship.*

HAUBERGEON, *ſ. m.* (petit haubert, ou cottes d'armes.) *Habergeon*, or *ſmall coat of mail.*

*HAUBERT, *ſ. m.* (cotte de maille.) *Coat of mail.*

Fief de haubert. *A tenure by knight's ſervice, an inheritance whoſe owner is bound to ſerve on horſeback in compleat armour.*

*HAUBOIS, V. Haut-bois.

*HAVE, *adj.* (maigre, pâle & défiguré.) *Pale, wan.*

☞ Have, hideux, affreux. *Ghaſtly, diſmal, dreadful.*

†Havi, ie, *adj. Burnt.*

*HAVIR, *verb. neut.* (être brûlé à un grand feu ſans être bien cuit.) *Ex.* Le trop grand feu fait havir la viande. *Too great a fire burns the meat.*

*HAVRE, *ſ. m.* (port de mer.) *Harbour, haven, ſea-port.*

*HAVRE-SAC, *ſ. m.* (ſac de ſoldat.) *A ſoldier's knap-ſack.*

*HAUSSE, *ſ. f.* (terme de cordonnier, piéce de cuir qui ſert à hauſſer.) *The piece of leather that underlays the ſhoe.*

Hauſſé, ée, *adj. Raiſed, lifted up*, &c.

*HAUSSE-COL, *ou* Hauſſe-cou, *ſ. m. A neck-piece* or *a gorget.*

*HAUSSER, *verb. act.* (élever, rendre plus haut.) *To raiſe.*

Hauſſer, lever en haut. *To lift* or *heave up.*

*† Hauſſer le coude, hauſſer le tems, (boire en débauche.) *To drink hard.*

*Hauſſer, augmenter. *To raiſe, increaſe, heighten*, or *inhance.*

*Hauſſer le cœur, enorgueillir. *To raiſe one's ſpirits, to flush, to make proud.*

*Hauſſer le cœur ou le courage, animer. *To raiſe* or *heighten one's ſpirits, to incourage.*

Hauſſer un ſoulier, y mettre une hauſſe. *To underlay a shoe.*

☞ Hauſſer les épaules. *To ſhrug up one's ſhoulders.*

*HAUSSER, ſe hauſſer, *verb. recip.* (s'élever ſur les bouts des pieds.) *To ſtand a tip-toe, to ſtand upon one's toes.*

*Se hauſſer, (s'éclaircir, en parlant du tems.) *To clear up.*

Hauſſer, *verb. neut. Ex.* Cela hauſſe trop. *That's too high.*

La riviere a bien hauſſé. *The river is ſwelled very high.*

Le prix du bled a hauſſé. *The price of corn is riſen.*

*HAUT, te, *adj.* élevé, (eu égard à ce qui eſt plus bas.) *High, tall.*

☞ Haut, profond. *High, deep.*

☞ La marée eſt haute. *'Tis high water.*

☞ La haute, *ou* pleine mer. *The high ſea, the main.*

☞ Hautes marées. *Spring-tides.*

☞ Le haut bout, (l'endroit le plus honorable.) *The upper end.*

*† Tenir la bride haute à quelqu'un, le tenir de court. *To keep one ſhort, to keep a ſtrict hand over him.*

☞ Haut, éclatant, en parlant des ſons. *High.*

☞ La Chambre haute, (du Parlement d'*Angleterre.*) *The upper Houſe, the Houſe of Lords.*

☞ Haut, en parlant des pays, *High, higher, upper.*

*Haut, (grand, excellent, ſublime.) *High, great, excellent, eminent, ſublime, lofty.*

☞ Chien de haut nez. *A well ſcented dog.*

☞ Être haut en couleur. *To have a great colour.*

☞ Tapiſſerie de haute-lice. *A ſuit of tapeſtry hangings.*

☞ Haut à la main, (prompt.) *Haſty, with whom there is but a word and a blow.*

☞ De haute lutte, V. Lutte.

☞ Le haut mal. *The falling ſickneſs.*

*HAUT, *ſ. m.* (hauteur, élevation.) *Height, elevation.*

☞ Haut, (ſommet, faîte.) *Height, top.*

☞ Le haut d'une riviere. *The head of a river.*

Au haut de la riviere. *Up the river.*

*Tomber de ſon haut, (avoir une grande ſurpriſe.) *To be in a maze, to be much ſurpriſed.*

*Il penſa tomber de ſon haut, en apprenant ſon deſſein. *He was ſtruck all on a heap*, or *he was ſtruck with wonder and aſtonishment, when he learnt his deſign.*

☞ Un mur de cent pieds de haut. *A wall a hundred foot high.*

☞ Un haut de chauſſe, (culotte.) *Breeches, a pair of breeches.*

*Il y a du haut & du bas dans la vie, (il y a des biens & des peines.) *There are ups and downs in our life.*

☞ Les hauts & les bas d'un vaiſſeau. *The parts of a ship which are above and below deck.*

*HAUT, *adv.* (hautement.) *High.*

☞ Parler haut, *ou* avec arrogance. *To ſpeak big.*

☞ La dépenſe monte haut. *The expences come to a great deal of money.*

*† Faire haut le pied, gagner le haut, (s'enfuir.) *To run away, to betake one's ſelf to one's heels.*

☞ Haut le mouſquet, (commandement militaire.) *Weigh the muſquet.*

En haut. *Up, above.*

Par haut. *Upwards.*

☞ Traiter quelqu'un de haut en bas. *To uſe one with contempt.*

De plus haut. *Higher.*

☞ Un dévoiment par haut & par bas. *A voidings upwards and downwards, a vomiting and looſeneſs.*

Hautain, ne, *adj.* (fier, orgueilleux.) *Proud, high-flown, haughty, ſtately.*

Hautainement, *adv.* (d'une maniere hautaine.) *Haughtily, proudly.*

*HAUTE-CÔTES, *ſ. m.* (côtes d'un mouton.) *A coaſt* or *breaſt of mutton.*

*HAUTE-CONTRE, *ſ. m.* (partie de la muſique qui eſt entre le deſſus & la taille.) *The counter-tenor in muſick.*

*HAUTE-CONTRE, *ſ. m.* (celui qui chante la haute-contre.) *He that ſings the counter-tenor.*

Hautement, *adj.* (hardiment, librement.) *Boldly, plainly, openly.*

☞ Hautement, réſolument. *Bravely, ſtoutly.*

☞ Hautement, (avec vigueur, à force ouverte.) *With open force, briskly, vigorouſly.*

*HAUTESSE, *ſ. f.* (titre du grand Seigneur.) *Highneſs* or *loftineſs.*

Sa hauteſſe, le grand Seigneur. *His loftineſs* or *highneſs, the grand Seignior.*

*HAUTEUR, *ſ. f.* (étendue d'un corps en-tant qu'il eſt haut.) *Height.*

☞ Hauteur, (colline, éminence.) *A hill* or *riſing ground.*

☞ Hauteur, *ou* élevation du pole. *The height* or *elevation of the pole, the latitude.*

☞ Être à la hauteur d'une iſle, d'une ville, *&c.* (en terme de mer.) *To be off an iſland* or *a town.*

☞ Hauteur, profondeur. *Depth.*

*Hauteur, fermeté. *Boldneſs, aſſurance, confidence.*

*Hauteur, (force, autorité.) *Open* or *main force, authority.*

*Hauteur, (orgueil, fierté.) *Pride, haughtineſs, loftineſs, ſtatelineſs.*

☞ La hauteur, (le mépris) avec laquelle elle le refuſa. *The ſcorn with which ſhe refuſed him.*

Hauteur, (grandeur, excellence, perfection.) *Height, greatneſs, perfection, excellency, ſublimity.*

☞ Une ſtatue qui a 20 pieds de hauteur. *A ſtatue twenty foot high.*

☞ Un portrait du Roi de ſa hauteur, (ou en grand.) *A picture of the King drawn in full length.*

☞ Hauteur de bataillon. *The depth of a battalion.*

*Elle ſe moque de la hauteur de leurs ſpéculations. *She laughs at their high ſpeculations.*

HAUTURIER, *ſ. m. ou adj. Ex.* Pilote hauturier, (qui ſait manier l'aſtrolabe.) *A pilot that underſtands the uſe of the aſtrolabe.*

*HAYE, *ou* Haie, *ſ. f.* (clôture de champ, de jardin, *&c.*) *Hedge.*

☞ Se mettre *ou* ſe ranger en haie. *To make a lane.*

*HAYE, (cri des chartiers.) *Gee-ho.*

*HAZARD, *ſ. m.* (fortune, ſort.) *Chance, fortune.*

☞ Jeux de hazard, (les cartes & les dez.) *Games of chance, cards, and dice.*

☞ Il prit les armes que le hazard lui préſentoit. *He took ſuch weapons as were next at hand.*

☞ Hazard, péril, riſque. *Hazard, peril, danger.*

S'expoſer, mettre ſa vie au hazard. *To venture one's life.*

Au hazard de paſſer pour téméraire. *Though i ſhould be counted a rash man for it.*

Par hazard, *adv.* (fortuitement.) *By chance.*

Hazard, à tout hazard, *adj.* (quoi qu'il en puiſſe arriver.) *Let the worſt come to the worſt.*

Hazardé, ée, *adj. Ventured, hazarded.*

☞ Viande un peu hazardée. *Meat a little touch'd, a little tainted.*

*Un mot hazardé, une expreſſion hazardée. *A bold expreſſion.*

*HAZARDER, *verb. act.* (riſquer.) *To venture, to hazard, to run the hazard, to lay at ſtake.*

*HAZARDER, ſe hazarder, *verb. recip. To venture.*

Hazardeuſement, *adv.* (avec péril.) *Hazardouſly.*

D. Hazardeuſement, *adv.* (mot hazardé par M. de Sevigny, lettre V. pour dire, par hazard.) *By chance.*

Hazardeux, ſe, *adj.* (hardi, qui riſque aiſément.) *Ventureſom, bold.*

☞ Hazardeux, dangereux. *Dangerous, hazardous, perillous.*

HAZE, V. Haſe.

H E

*HÉ, (interjection.) *Eh! hoe!*

*HEAUME ‡ *ſ. m.* (caſque.) *Helm, helmet.*

* HEAUMIER, *ſ. m.* (armurier.) *An armourer* or *helmet-maker.*

HEBDOMADAIRE, *adj. Ex.* Nouvelles hebdomadaires. *Weekly news.*

† Hébergé, ée, *adj. Lodged, harboured.*

* HEBERGER, *verb. act.* (loger, recevoir chez ſoi.) *To lodge, to harbour.*

Hébêté, ée, *adj. Beſotted, grown dull* or *heavy.*

HEBÊTÉ, *ſ. m. A dunce, a block-head.*

HEBÊTER, *verb. act.* (rendre ſtupide.) *To beſot, to dull, to make dull* or *heavy.*

Hébraïque, *adj.* (qui eſt hébreux.) *Hebrew.*

La Langue hébraïque, l'hébreux. *The hebrew tongue.*

HÉBRAISME, *ſ. m.* (maniere de parler hébraïque.) *An hebraiſm.*

HEBREU, *adj.* (Juif.) *Hebrew.*

Le peuple hébreu. *The hebrews, the jews.*

HEBREU, *ſ. m.* (la Langue hébraïque.) *The hebrew*, or *the hebrew tongue.*

☞ Les Hébreux, les Juifs. *The Hebrews, the Jews.*

HECATOMBE, *ſ. f.* (ſacrifice de cent bœufs.) *An hecatomb.*

HEGIRE, *ſ. f.* (l'époque des *Turcs.*) *Hegira*, the epoch of the *Turks.*

HELAS, *interj.* (de plainte.) *Alas.*

HELAS, *ſ. m. Ex.* Un hélas bien paſſionné. *A very pathetic alas.*

HELIOTROPE, *ſ. m.* (tourneſol, ſorte de fleur.) *A turn-ſol.*

HELLEBORE, V. Ellébore.

* HEM, (ſorte d'interjection pour appeller.) *Hem.*

HEMEROCALLE, *ſ. m.* (ſorte de plante & de fleur.) *A day-lily.*

HEMICICLE, *ſ. m.* (demi-cercle.) *Hemicycle*, or *half-circle.*

HEMISPHERE, *ſ. f.* (la moitié d'une ſphere ou d'un globe.) *An hemiſphere.*

HEMISTICHE, *ſ. m.* (moitié d'un vers héroïque ou alexandrin.) *Hemiſtick*, or *halfverſe.*

HEMORRAGIE, *ſ. f.* (perte de ſang.) *Hemorrhage, a bleeding, a bloody-flux.*

Hémorrhoïdale, *adj. f.* veine hémorrhoïdale. *Hemorrhoidal vein*, a ſmall branch of the meſenterick, ending at the colon and ſtrait gut.

HEMORRHOIDES, *ſ. f.* (maladie qui vient au fondement.) *The emrods* or *piles.*

HEMORRHOISSE, *ſ. f.* (femme qui a une perte de ſang par les hémorrhoïdes.) *A woman troubled with the bloody flux.*

* HENNIR, *verb. act.* (il ſe dit du cri du cheval.) *To neigh.*

HENNISSEMENT, *ſ. m.* (cri ordinaire du cheval.) *Neighing.*

HEPATIQUE, *adj.* (qui appartient au foie.) *Hepatical* or *hepatick, belonging to the liver.*

HEPATIQUE, *ſ. f.* (plante bonne pour le foie.) *Liver-wort.*

HEPTAGONE, *ſ. m.* (terme de Géométrie, figure qui a ſept angles.) *An heptagon* or *figure of ſeven angles.*

HERALDIQUE, *adj.* la ſcience ou l'art héraldique, (ou du blaſon.) *Heraldry*, or *the art of blazoning.*

* HERAUT, *ſ. m.* (Officier d'un Prince ou d'un Etat ſouverain.) *An Herald.*

HERBAGE, *ſ. m.* (toutes ſortes d'herbes, de pâturage.) *Graſs, paſture, herbage.*

☞ Herbage, pré, pâturage. *Paſture*, or *paſture-ground.*

HERBE, *ſ. f.* (l'herbe en général.) *Graſs.*

☞ L'herbe, (en parlant des plantes médicinales ou bonnes à manger.) *Herb.*

☞ Mauvaiſes herbes, herbes ſauvages. *Weeds.*

☞ Ce cheval aura 4 ans aux herbes, (ou au printems.) *That horſe will be four years old in the ſpring.*

* † Être cocu en herbe, être taillé pour être cocu. *To be cut out for a cuckold.*

* † Manger ſon bled en herbe. *To ſpend one's revenue before it comes in.*

* † Couper l'herbe ſous les pieds à quelqu'un, (le ſupplanter.) * † *To trip up one's heels, to ſupplant him.*

* † Il a marché ſur quelque mauvaiſe herbe, (il eſt de mauvaiſe humeur.) * † *He has piſt upon a nettle.*

HERBETTE, *ſ. f.* (petite herbe.) *Graſs.*

HERBIERE, *ſ. f.* (vendeuſe d'herbes.) *An herb-woman.*

HERBORISER, *verb. neut.* (aller reconnoître & cueillir des herbes.) *To go a ſimpling, to go about gathering of phyſical herbs.*

HERBORISTE, *ſ. m.* (celui qui connoît les ſimples, ou qui les vend.) *An herbaliſt* or *botaniſt.*

Herbu, ue, *adj.* (couvert d'herbe.) *Graſſy, full of graſs.*

* HERCE, *ſ. f.* (porte couliſſe ou ſarrafine.) *Port-cullis.*

☞ Herce, (eſpéce de râteau de laboureur.) *A harrow.*

☞ Herces, (barrieres qu'on met devant les logis.) *Rails.*

Hercé, ée, *adj. Harrowed.*

* HERCER, *verb. act.* (paſſer la herce dans un champ.) *To harrow.*

* HERCEUR, *ſ. m.* (celui qui herce.) *Harrower.*

HERE, hereux, V. Haire, haireux.

HEREDITAIRE, *adj.* (qui vient par ſucceſſion.) *Hereditary, of inheritance.*

Héréditairement, *adv.* (par droit d'hérédité.) *Hereditarily, by inheritance* or *ſucceſſion.*

HÉREDITÉ, *ſ. f.* (terme de Pratique, héritage, ſucceſſion.) *Inheritance, heritage, ſucceſſion.*

HERESIARQUE, *ſ. m.* (inventeur d'une héréſie.) *An hereſiarch, an arch-heretick, a broacher of an hereſy.*

HERESIE, *ſ. f.* (erreur en matiere de religion.) *Hereſy.*

Hérétique, *adj.* (qui appartient à l'héréſie.) *Heretical.*

HERETIQUE, *ſ. An heretick.*

* HERGNE, herne ou hernie, *ſ. f.* (deſcente de boyau.) *Burſtenneſs* or *burſtneſs, rupture* or *broken belly, the ſwelling of the cods.*

Hériſſé, ée, *adj.* (en parlant des cheveux.) *Whoſe hair* or *briſtles ſtand up on end* or *ſtare, briſtling.*

☞ Cheval hériſſé ou qui a le poil hériſſé. *A rough coated horſe.*

* Un pédant hériſſé de grec & de latin. * *A pedant briſtling with greek and latin.*

* Un bataillon hériſſé de piques. *A battalion briſtling* or *thick ſet with pikes.*

* Un port hériſſé de mâts de navires. *A port thick ſet with ſhip-maſts*, or *that looks like a wood.*

* HERISSER, *verb. neut.* ſe hériſſer, *recip.* (ſe dreſſer, en parlant des cheveux & du poil.) *To ſtand on end, to ſtare.*

* HERISSON, *ſ. m.* (petit animal.) *A hedgehog* or *urchin.*

☞ Hériſſon, (égoutoir pour faire égouter la vaiſſelle.) *A drainer.*

☞ Hériſſon, (défenſe qu'on met aux portes & aux barrieres.) *A turning bar with iron ſpikes.*

☞ Hériſſon, (roue dentée dont les dents ſont poſées obliquement.) *A canting wheel.*

HERITAGE, *ſ. m.* (biens d'une ſucceſſion.) *Inheritance* or *heritage.*

☞ Héritage, (patrimoine.) *Patrimony, eſtate.*

☞ Héritage, (fonds de terre.) *A piece of ground.*

Hérité, ée, *adj. Inherited.*

HERITER, *verb. act. & neut.* (recueillir une ſucceſſion.) *To inherit, to get by inheritance* or *ſucceſſion, to be one's heir.*

Il a hérité de grands biens. *He has inherited a great eſtate, a great eſtate his fallen to him.*

J'ai hérité de mon oncle. *I am my uncle's heir, my uncle made me his heir*, or *has left me his eſtate.*

* Hériter les vertus de ſes ancêtres. *To inherit one's predeceſſor's virtues.*

HERITIER, *ſ. m.* (celui qui recueille une ſucceſſion.) *Heir* or *inheriter.*

HERITIERE, *ſ. f.* (celle qui recueille une ſucceſſion.) *Heireſs* or *inheritrix.*

☞ Heritiere, (fille unique qui doit hériter d'une grande ſucceſſion.) *An heireſs* or *fortune.*

HERMAPHRODITE, *ſ. m.* (celui qui a les deux ſexes.) *Hermaphrodite, one of both ſexes, man and woman.*

Hermaphrodite, *adj. Hermaphrodite.*

HERMETIQUE, *adj. Ex.* La ſcience hermétique, (la chymie.) *The hermetical ſcience, chymiſtry.*

Hermétiquement, *adv. Hermetically, chymically.*

HERMINE, *ſ. f.* (petit animal.) *An ermine.*

☞ Hermine, (une des fourrures du blaſon.) *Ermine* in heraldry.

Herminé, ée, *adj.* (terme de blaſon.) *Ermin'd.*

HERMITAGE, *ſ. m.* (lieu deſert où demeure l'hermite.) *Hermitage.*

* Hermitage, ſolitude. *Solitude, deſart.*

HERMITE, *ſ. m.* (ſolitaire, anachorete.) *Hermit, anchoret.*

HERNIE, V. Hergne.

Hernieux, euſe, *adj.* (qui eſt incommodé d'une hernie.) *Burſten, who has a rupture* or *broken belly, broken belly'd.*

* HEROINE, *ſ. f.* (femme qui a les qualités d'un héros.) *An heroin, an heroical-woman.*

Héroïque, *adj.* (qui appartient aux Héros.) *Heroic* or *heroical.*

* HEROIQUE, *ſ. m.* (le ſublime, le ſtile élevé.) *The ſublime, the loftſy* or *heroick ſtile.*

Héroïquement, *adv.* (en héros.) *Heroically.*

* HEROISME, *ſ. m.* (ce qui fait le héros.) *Heroiſm.*

* HERON, *ſ. m.* (eſpéce de grand oiſeau.) *Hern* or *heron.*

* HERONNEAU, *ſ. m.* (petit héron.) *A young hern.*

* HERONNIERE, *ſ. f.* (lieu où les hérons font leurs petits.) *A hern-ſhaw.*

Héronniere, *adj. Ex.* Peau ou cuiſſe héronniere, (ou rude.) *A rugged ſkin* or *thigh.*

* HEROS, *ſ. m.* (homme qui fait des actions de valeur extraordinaire.) *An hero* or *heroe.*

HERSE, *&c.* V. Herce, *&c.*

HESITATION, *ſ. f.* (action d'héſiter.) *Heſitation, heſitancy.*

HESITER, *verb. neut.* (s'arrêter en parlant, ne parler pas hardiment.) *To heſitate, ſtammer, or to hum and haw, to faulter, to be at a ſtand, to ſtop.*

☞ Héſiter, (être irréſolu ou incertain.) *To waver, to be in ſuſpence*, or *in a quandary, to demur, to ſtick in the briers, to be at a ſtand* or *ſtay.*

Sans héſiter. *Readily, freely, without any more ado.*

HESTRE, V. Hêtre.

HETEROCLITE, *adj.* (terme de grammaire, irrégulier.) *Heteroclite, irregular.*

* Être un peu hétéroclite (ſingulier ou bizarre) dans ſes manieres. *To be a little ſingular in one's way of living.*

HETERODOXE, *adj.* (contraire aux ſentimens de la véritable religion.) *Heterodox.*

HETEROGENE, *adj.* (de différente eſpéce, nature ou qualité.) *Heterogeneous, of another kind, nature* or *quality.*

HETEROSCIENS, *ſ. m.* (terme de Géographie.) *Heteroſcii*, a term uſed in Geography.

HÊTRE, *ſ. m.* (ſorte d'arbre; on l'appelle auſſi fau ou fouteau.) *Beech, the beech-tree.*

Bois d'hêtre. *Beech.*

HEU, *ſ. m.* (ſorte de bâtiment de mer.) *A hoy*, a ſort of ſhip.

HEUR, *ſ. m.* (bonne fortune.) *Luck, happineſs, good fortune.*

HEURE, *ſ. f.* (eſpace de tems qui fait la 24 partie du jour naturel.) *Hour.*

J'y ſerai dans une heure. *I will be there with in an hour.*

☞ Quelle heure eſt-il? *What's a clock?*

Il eſt ſept heures. *It is ſeven a clock*, or *of the clock.*

☞ Heure, (tems.) *Hour, time.*

A quelle heure ſerez-vous là? *At what hour* or *time will you be there?*

A l'heure qu'il faut. *In due* or *good time, at the time appointed.*

Faire quelque choſe dans ſes heures perdues, ou dans ſes heures de loiſir. *To do a thing at one's leiſure hours*, or *ſpare time.*

☞ L'heure du berger, (le moment favorable auprès d'une belle.) *The critical minute, the happy moment, the happy minute, the yielding minute.*

* Derniere heure, heure derniere, (la mort.) *Laſt hour, dying hour.*

☞ A cette heure, *adv.* (préſentement.) *At this hour* or *time, at this preſent time, at preſent, now.*

☞ Tout à l'heure, tout à cette heure, (dans un moment.) *Forthwith, by and by, preſently, juſt now, in a moment.*

D'heure en heure. *Hourly, every hour.*

☞ A l'heure même. *At that very inſtant.*

☞ Sur l'heure, tout ſur l'heure, (incontinent.) *Forthwith, incontinently, immediately.*

☞ Il eſt de bonne heure, il n'eſt pas tard. *It is betimes, it is not late.*

De bonne heure. *Betimes.*

A l'heure qu'il faloit. *In the very nick of time.*

De meilleure heure. *Sooner* or *earlier.*

De trop bonne heure. *Too ſoon, too early.*

Se retirer à heure indue ou à des heures indues, ou fort tard. *To keep unſeaſonable, or bad hours.*

☞ A la bonne heure, (hé bien ſoit, voilà qui eſt bien.) *In good time, well and good, in God's name, in the name of God.*

☞ S'en eſt-il allé? à la bonne heure! *Is he gone? God ſpeed him well!*

☞ S'il eſt riche, à la bonne heure. *If he be rich, i am glad on't.*

☞ Sa femme eſt accouchée d'un fils, à la bonne heure. *His wife is brought to bed of a ſon, i wiſh him for it*, or *much good may it do him.*

☞ A la bonne heure pour lui. *So much the better for him.*

☞ A la bonne heure, heureuſement. *In a good hour* or *time, fortunately.*

☞ A la male-heure, (malheureuſement.) *Unluckily, unfortunately.*

☞ A la male-heure, (ſorte d'imprécation.) *With a vengeance.*

☞ Citer un Auteur à toute heure. *To quote an Author at every turn.*

HEURES, *ſ. f. pl.* (livre de prieres.) *A primer*, a prayer book among Papiſts.

HEUREUSEMENT, *adv.* (d'une maniere heureuſe.) *Happily, luckily, fortunately.*

☞ Heureuſement, par bonheur. *By good luck, chance* or *fortune.*

☞ Il eſt arrivé heureuſement, (ou ſain & ſauf.) *He is come home ſafe.*

☞ Tout lui réuſſit heureuſement. *Every thing ſucceeds* or *proſpers with him.*

☞ Il imagine heureuſement les choſes, (il a l'imagination heureuſe.) *He has a happy fancy.*

☞ Rimer heureuſement. *To be happy in one's rhimes.*

HEUREUX, ſe, *adj.* (qui poſſéde la félicité ou qui contribue à la félicité.) *Happy, bleſſed.*

☞ Heureux, (qui a de la bonne fortune.) *Lucky* or *fortunate.*

☞ Vivre heureux & content. *To live happily and contentedly.*

☞ Heureux, (favorable, avantageux.) *Happy, lucky, fortunate, favourable, kind, advantageous.*

☞ Heureux, (ou excellent, en parlant du génie, de la mémoire, &c.) *Happy, excellent.*

☞ La Reine *Marie* d'heureuſe mémoire, (dont la mémoire eſt en vénération.) *Queen Mary of bleſſed memory.*

Tems heureux. *Bleak, hazy weather.*

HEURLER, &c. V. Hurler, &c.

* HEURT, *ſ. m.* (choc.) *Knock, a knocking* or *dashing one againſt another.*

Heurté, ée, *adj. Knocked*, &c. V. *the verb.*

* HEURTER, *verb. act. & neut.* (choquer, frapper.) *To knock, hit, dash*, or *run againſt.*

Les boucs heurtent de leurs têtes l'un contre l'autre. *The goats run full but with their heads one againſt another*, or *the goats but at one another.*

*Cela heurte le ſens commun. *That's contrary to common ſenſe, that clashes with* or *ſhocks reaſon.*

* Vous ne ſauriez faire cela ſans heurter (offenſer ou deſobliger) force gens. *You can never do that without offending* or *diſobliging a great many.*

Heurter, (frapper à la porte.) *To knock at the door.*

* HEURTER, ſe heurter ou s'entre-heurter, *verb. recip.* (ſe choquer en ſe rencontrant.) *To hit, knock*, or *dash one another.*

☞ On ſe heurte toujours où l'on a mal. *That part is moſt apt to be hurt which is ſore already.*

* HEURTOIR, *ſ. m.* (marteau d'une porte.) *A knocker.*

HEXAGONE, *ſ. m.* (figure de ſix angles, & de ſix côtés.) *An hexagon.*

Hexagone, *adj. Hexagonal.*

HEXAMETRE, *adj.* (qui a ſix pieds, en parlant de certains vers.) *Hexameter.*

HEXAMETRE, *ſ. m. An hexameter.*

Advertiſement.

See with Hy *thoſe words that you don't find ſpelt under this head with* Hi.

H I

HIATUS, *ſ. m.* (terme latin que les Poëtes ont rendu françois.) *Gap.*

* HIBOU, *ſ. m.* (oiſeau nocturne.) *Owl, the great owl.*

Hideuſement, *adv. Hideouſly, dreadfully, frightfully.*

* HIDEUX, ſe, *adj.* (horrible à voir, affreux.) *Hideous, dreadful, ghaſtly, frightful.*

* HIE, *ſ. f.* (ou demoiſelle, inſtrument pour battre le pavé.) *A rammer, a paver's beetle.*

HIEBLE, *ſ. f.* (ſorte de plante.) *Wallwort, dane-wort*, or *dwarf-elder.*

* HIER, *verb. act.* (enfoncer avec la hie.) *To ram in, to beat* or *drive in with a rammer.*

HIER, *adv.* (de tems.) *Yeſterday.*

Hier au ſoir. *Yeſternight.*

* HIERARCHIE, *ſ. f.* (Gouvernement Eccléſiaſtique.) *Hierarchy, Church-Government.*

Hiérarchique, *adj. Hierarchical.*

Hiérarchiquement, *adv. Hierarchically.*

HIEROGLYPHE, *ou* Hieroglyphique, *ſ. m.* (Symbole myſtérieux.) *An hieroglyphick, myſtical character* or *image.*

Hiéroglyphique, *adj. Hieroglyphick* or *hieroglyphical.*

Hiéroglyphiquement, *adv. Hieroglyphically.*

HIPOCRAS, *ſ. m.* (boiſſon compoſée.) *Hipocras*, a ſort of compounded wine.

HIPODROME, *ou* HIPPODROME, *ſ. f.* (lieu où ſe faiſoient les courſes des chevaux.) *A hippodrom*, or *place for horſe-races*, or *horſemens exerciſes, a riding houſe.*

HIPPOGRIFE, *ſ. m.* (monſtre fabuleux.) *Hippogriph, a feigned monſter, half horſe and half griffin.*

HIPPOPOTAME, *ſ. m.* (cheval marin ou de riviere.) *A ſea-horſe.*

HIRONDELLE, *ſ. f.* (oiſeau de paſſage.) *A ſwallow.*

HISTOIRE, *ſ. f.* (narration des actions ou des choſes dignes de mémoire.) *Hiſtory, ſtory.*

* † Voilà bien des hiſtoires, (voilà bien des façons que vous faites.) *What a world of compliments* or *ceremonies you make.*

Hiſtorial, ale, *adj. Hiſtorical.*

Hiſtorié, riée, *adj.* (enjolivé.) *Imbelliſhed, ſet out with ſmall figures.*

HISTORIEN, *ſ. m.* (qui écrit une hiſtoire.) *An hiſtorian.*

HISTORIER, *verb. act.* (enjoliver.) *To imbellish* or *ſet out with ſmall figures.*

HISTORIETTE †, *ſ. f.* (conte mêlé de galanterie, ou de plaiſanterie.) *A pretty ſtory, a novel.*

HISTORIOGRAPHE, *ſ. m.* (celui qui a la charge d'écrire l'hiſtoire.) *Hiſtoriographer.*

Hiſtorique, *adj.* (qui appartient à l'hiſtoire.) *Hiſtorical.*

☞ Cela eſt hiſtorique, (*ou* très-vrai.) *That's matter of fact, it is certainly ſo.*

Hiſtoriquement, *adv. Hiſtorically.*

HISTRION, *ſ. m.* (bâteleur, bouffon.) *A jack-puding* or *buffon.*

HIVER, *ſ. m.* (ſaiſon de l'année.) *Winter.*

* Nos derniers hivers, (la vieilleſſe.) *Our latter years* or *old age.*

Hivernal, nale, *adj. Ex.* Fleur hivernale, (*ou* d'hiver.) *A winter-flower.*

HIVERNER, *verb. neut.* (paſſer l'hiver.) *To winter.*

HIVERNER, s'hiverner, (s'endurcir au froid,) *verb. recip. To grow hardy, to enure one's ſelf to cold.*

H O

HO, V. Oh!

HOBEREAU, *ou* hobreau, *ſ. m.* (ſorte d'oiſeau de leurre.) *A hobby.*

☞ Hobereau, (Gentilhomme de campagne.) *A country-Gentleman, a country ſquire, a ſquire* in a burleſque ſenſe.

* HOC, *ſ. m.* (ſorte de jeu de cartes.) *Hoca,* a game at cards.

* † Cela m'eſt hoc, (*ou* aſſuré.) *I am ſure of that, that's as ſure as a gun.*

HOCHE, *ſ. f.* (coche, entaillure.) *Notch.*

Hoché, chée, *adj. Jogged,* &c. V. Hocher.

* HOCHEMENT, *ſ. m. Ex.* Hochement de tête. *A ſhaking, jogging,* or *wagging of the head.*

* HOCHEPOT, *ſ. m.* (eſpéce de ragoût.) *Hotch-potch, mingle-mangle.*

* HOCHE-QUEUE, *ſ. m.* (*ou* bergeronnette, ſorte d'oiſeau.) *A wagtail.*

* HOCHER, *verb. act.* (ſecouer, branler.) *To ſhake, jog, wag* or *toſs.*

* HOCHET, *ſ. m.* (jouet d'enfant à la mammelle.) *A coral.*

HOIR, *ſ. m.* (terme de Pratique, héritier.) *An heir.*

HOIRIE, *ſ. f.* (héritage.) *Inheritance.*

* HOLA, *interj.* (pour appeller.) *Hoe there!*

Hola, *adv.* (tout beau, c'eſt aſſez.) *Hold. no more, enough.*

* HOLA, *ſubſt. Ex.* mettre le hola. *To part the fray.*

* HOLLANDE, *ſ. f. ou* toile de Hollande. *Holland.*

Demie-Hollande, (ſorte de toile.) *Iſingham Holland, garlick-Holland.*

☞ Porcelaine de Hollande. *Fine dutch ware.*

Hollandé, dée, *adj. Ex.* Plume hollandée. *A dutch quill.*

* HOLLANDER une plume, *verb. act. To rub a quill at the fire, to make a dutch quill.*

HOLOCAUSTE, *ſ. m. & f.* (ſorte de Sacrifice parmi les Juifs.) *A burnt Sacrifice, a burnt Offering.*

HOLOGRAPHE, *adj.* terme de Palais. *Ex.* un teſtament holographe, (qui eſt tout écrit de la main du teſtament.) *A will all written with the teſtator's own hand.*

* HOMARD, *ſ. m.* (groſſe écreviſſe de mer.) *A great lobſter.*

HOMELIE, *ſ. f.* (diſcours pour expliquer au peuple les matieres de la Religion.) *An Homily,* or *Homely.*

HOMICIDE, *ſ. m.* (meurtre.) *An homicide, a murder.*

☞ Homicide involontaire. *Man-ſlaughter.*

☞ Homicide (un meurtrier.) *A homicide, a murderer.*

Homicide, *adj. Murdering,* or *murderer.*

HOMILIE, V. Homélie.

HOMMAGE, *ſ. m.* (devoir que le vaſſal eſt tenu de rendre au Seigneur du fief.) *Homage.*

* Hommage, (reſpect, ſoumiſſion, déférence.) *Homage, duty, reſpect, devoir.*

HOMMAGER, *ſ. m.* (qui doit hommage.) *Homager.*

HOMMASSE, *adj.* (qui tient de l'homme.) *Manly* or *manlike.*

Elle eſt hommaſſe. *She is a manly woman, she is a virago.*

HOMME, *ſ. m.* (animal raiſonnable, toute l'eſpéce humaine *ou* le ſexe maſculin en particulier.) *Man.*

Il ne ſe croyoit deſtiné à la grandeur ſuprême, que pour être l'homme des peuples, pour les rendre bons & heureux. *He thought himſelf deſtin'd to ſovereignty for no other purpoſe, than to be the man of the people, and to make them good and happy.*

Un homme de guerre. *A man of war, a ſoldier, a martialiſt.*

☞ Un combat d'homme à homme. *A ſingle fight.*

☞ D'homme d'honneur, (*ou* ſur mon honneur.) *Upon my honour,* or *faith.*

☞ Les bons hommes, V. Minimes.

* HOMOGENE, *ou* homogenée, *adj.* (qui eſt de même nature.) *Homogeneal, homogeneous, of one kind* or *ſubſtance.*

HOMOLOGATION, *ſ. f.* (terme de Palais, approbation, confirmation.) *Allowance, approbation, confirmation.*

Homologué, guée, *adj. Allowed, approved of, confirmed, authorized.*

* HOMOLOGUER, *verb. act.* (terme de Pratique, aprouver, autoriſer.) *To allow, approve of, confirm,* or *authorize.*

Homologuer un compte. *To paſſer an account,* a term uſed at the exchequer.

HOMONYME, *adj.* (terme de Logique, qui a même nom.) *Homonymous.*

HOMOPLATE, *ſ. f. Homoplate, the ſhoulder-blade.*

* † On lui a roſſé les homoplates. *He was ſoundly banged.*

* HONGRE, *ſ. m. ou* cheval hongre, (cheval châtré.) *A gelding.*

Hongré, *adj. m. Gelt.*

* HONGRER, *verb. act.* (châtrer.) *To geld. Ex.* Hongrer un cheval. *To geld a horſe.*

* HONI †. *Ex.* Honi ſoit qui mal y penſe. *Evil to him that evil-thinks.*

HONNÊTE, *adj.* (vertueux.) *Honeſt, good, virtuous.*

HONNÊTE ☞, (convenable à la raiſon, bien-ſéant.) *Decent, handſome, fine.*

HONNÊTE ☞, (honorable.) *Honourable* or *creditable.*

☞ Prétexte *ou* excuſe honnête, (plauſible, ſpécieuſe.) *A fair pretence,* or *excuſe.*

Un honnête préſent. *A handſome preſent.*

☞ Prix honnête, (*ou* moderé.) *A moderate,* or *reaſonable price.*

☞ Une famille honnête. *A good family.*

Il eſt d'une naiſſance honnête. *He is of good parentage.*

☞ Un habit honnête. *A creditable ſuit.*

☞ Honnête, (civil, courtois, poli.) *Honeſt, civil, courteous, obliging, kind, genteel.*

Un honnête homme, (un homme d'honneur & de probité.) *An honeſt,* or *good man, a man of honour.*

Un honnête, *ou* galant homme. *A gentleman.*

En honnête homme, galamment. *Genteely, in a genteel manner.*

☞ Je rencontrai un honnête homme qui me le dit. *I met a gentleman who told me of it.*

☞ Une femme honnête, *ou* chaſte. *An honeſt, modeſt, virtuous,* or *chaſte woman.*

☞ Une honnête débauche. *An innocent merry-making* or *mirth.*

HONNÊTE, *ſ. m.* (ce qui eſt honnête & vertueux.) *Honeſt.*

Joindre l'utile avec l'honnête. *To join profitable and honeſt together.*

Honnêtement, *adv.* (d'une maniere vertueuſe.) *Honeſtly, in an honeſt way, like a man of honour.*

☞ Honnêtement, bien, comme il faut. *Handſomely, decently, finely, well.*

☞ Honnêtement, paſſablement. *Pretty well, ſufficiently.*

☞ Honnêtement, civilement. *Civilly, genteely, kindly.*

HONNETETÉ, *ſ. f.* (l'honneur, la probité.) *Honeſty, honour.*

☞ Honnêteté, chaſteté, pudeur. *Honeſty, chaſtity, modeſty.*

☞ Honnêteté, civilité. *Civility, a civil* or *handſom, carriage, courteſy, kindneſs.*

☞ Faire une honnêteté, *ou* un préſent à quelqu'un. *To make one a preſent.*

HONNEUR, *ſ. m.* (marque extérieure de reſpect, de vénération.) *Honour, reſpect, worship, reverence.*

☞ Honneur, (gloire, réputation, eſtime.) *Honour, reputation, glory, fame, credit, eſteem.*

☞ Honneur, gloire, ornement. *Honour, glory, credit, ornament.*

Il eſt l'honneur de notre Société. *He is the honour,* or *ornament, of our Society.*

Il vous fait beaucoup d'honneur. *He does you a great deal of credit.*

☞ Honneur, probité, vertu. *Honour, honeſty, virtue.*

☞ Honneur, pudicité, chaſteté. *Honour; honeſty, chaſtity, modeſty.*

Faire les choſes avec honneur. *To do things handſomly* or *honourably.*

☞ Agir en homme d'honneur. *To act like an honeſt man,* or *like a man of honour.*

Une femme d'honneur. *An honeſt woman.*

☞ J'ai l'honneur de ſes bonnes graces, il me fait l'honneur de m'aimer. *I have the honour* or *happineſs to be in his favour, he is pleaſed to love me.*

Je me donnerai l'honneur de vous aller voir. *I ſhall do my ſelf the honour to wait on you.*

☞ Se faire honneur d'une choſe. *To make a pride of a thing, to take a pride,* or *to glory in it.*

† Sauf votre honneur. *Under correction.*

☞ Honneurs, (piéces qui ſervent à la cérémonie du Sacre du Roi, &c.) *Regalia.*

☞ Honneurs, dignités, charges. *Honours, dignities.*

☞ Honneurs funébres, cérémonies funebres. *Funeral ſolemnities.*

☞ Faire les honneurs de la maiſon, en faire les cérémonies. *To receive and entertain the gueſts.*

HONIR, V. Honi.

Honorable, *adj.* (digne d'être honoré.) *Honourable, worthy of honour.*

Honorable, qui attire de l'honneur. *Honourable, creditable.*

☞ Honorable, ſplendide, magnifique. *Honourable, noble, magnificent, ſumptuous, ſplendid.*

Amende honorable, V. Amende.

Honorablement, *adv.* (d'une maniere honorable.) *Honourably, with honour.*

☞ Honorablement, magnifiquement. *Honourably, nobly, magnificently, ſumptuouſly, ſplendidly.*

Honoraire, *adj.* (titulaire.) *Honorary, titular.*

HONORAIRE, *ſ. m.* (ſalaire d'un Avocat.) *A lawyer's fee.*

Honoré, rée, *adj. Honoured, reſpected, &c.*

HONORER, *verb. act.* (rendre honneur & reſpect.)

respect.) *To honour, respect*, or *reverence.*

☞ Honorer, estimer, faire cas. *To honour, respect, value*, or *esteem.*

☞ Honorer, faire honneur. *To do credit, to be the honour*, or *ornament of.*

☞ Honorer, favoriser. *To honour*, or *favour.*

Honorifique, *adj.* (honoraire.) *Honorary, titular, honorifical.*

* HONTE, *s. f.* (confusion.) *Shame, confusion.*

Avoir honte. *To be ashamed.*

Rougir de honte. *To blush.*

☞ Honte, pudeur. *Shame, modesty.*

☞ Honte, (opprobre, ignominie, infamie.) *Shame, disgrace, infamy, reproach, ignominy.*

Faire honte à quelqu'un. *To shame*, or *disgrace one.*

☞ Témoigner de la honte. *To shew that one is ashamed.*

Une chose qui doit donner de la honte. *A thing to be ashamed of.*

Honteusement, *adv.* (avec honte & ignominie.) *Shamefully, disgracefully, ignominiously.*

Honteux, se, *adj.* (qui a de la honte.) *Bashful, shamefaced, ashamed.*

☞ Honteux, (qui cause de la honte.) *Shameful, to be ashamed of, disgraceful, ignominious, infamous.*

☞ Les parties honteuses. *The privy*, or *secret parts, the pudenda.*

☞ Manger le morceau honteux, (ou le dernier qui reste dans le plat.) *To leave manners in the dish.*

HOPITAL, *s. m.* (maison fondée pour recevoir les pauvres, les malades, *&c.*) *An hospital, an alms-house.*

* Envoyer à l'hôpital, (ruiner.) *To beggar, to ruin.*

* HOQUET, *s. m.* (mouvement convulsif de l'estomac.) *Hiccock*, or *hicket*, or *hickup*, or *hickough.*

* HOQUETON, *s. m.* (sorte de casaque.) *A coat, a particular sort of coat.*

☞ Un hoqueton, *ou* archer. *A sort of sergeant.*

HORAIRE, *adj.* (*from* heure. C'est un terme de Gnomonique.) *Horary.*

Ex. Cercle horaire. *An horary circle.*

* HORION †, *s. m.* (coup rude.) *A great blow*, or *stroke.*

HORISON, *s. m.* (cercle de la sphere.) *Horizon.*

HORIZONTAL, ale, *adj.* (parallele à l'horizon.) *Horizontal.*

Horizontalement, *adv. Horizontally.*

HORLOGE, *s. f.* (machine qui marque & sonne les heures.) *A clock.*

☞ Horloge solaire *ou* au soleil. *A dial*, or *Sun-dial.*

☞ Horloge de sable, *ou* sable. *An hour-glass.*

HORLOGER, *ou* Horlogeur, *s. m.* (celui qui fait des horloges & des montres.) *A clock-maker*, or *watch-maker.*

HORLOGERE, *s. f.* (femme d'horloger.) *A clock-maker's* or *watch-maker's wife.*

HORLOGERIE, *s. f.* (art de faire des horloges.) *Clock-making*, or *watch-making.*

HORLOGEUR, V. Horloger.

HORMIS, (*from* hors) *prep.* (Excepté.) *But, saving, except, excepting.*

HOROSCOPE, *s. m.* (observation de l'état du ciel au point de la naissance de quelqu'un.) *Horoscope, nativity.*

Faire *ou* tirer l'horoscope de quelqu'un. *To calculate* or *cast one's nativity.*

HORREUR, *s. f.* (effet de la crainte.) *Horror, dread*, or *trembling for fear, fright, awe.*

☞ Horreur (abomination, détestation, haine.) *Horror, detestation, aversion, hatred, antipathy.*

☞ Horreur, (objet d'horreur, desordre confusion, désolation.) *Horror, confusion, desolation.*

J'ai horreur de le dire. *I dread to speak it.*

J'ai horreur d'y penser. *I hate to think on't, i quake with horroor when i think on't.*

Avoir quelque chose en horreur. *To abominate, detest* or *abhor a thing, to hate it.*

☞ Horreur, (énormité d'une mauvaise action.) *Grievousness, enormity, hainousness.*

Horrible, *adj.* (qui fait horreur.) *Horrid, horrible, fearful, ghastly, dreadful, hideous, frightful.*

☞ Horrible, (extrême excessif.) *Horrid, exceeding great, extreme.*

☞ Horrible, (atroce.) *Horrid, grievous, hainous.*

Horriblement, *adv.* (d'une maniere horrible.) *Horribly, fearfully.*

Elle est horriblement laide. *She is fearful ugly, she's as ugly as a scare-crow.*

☞ Horriblement, extrêmement. *Extremely, strangely.*

HORS, *prep.* (le contraire de, dans.) *Out.*

Hors de la Ville. *Out of town.*

Hors de saison. *Out of season.*

Il est hors de condition. *He is out of place.*

☞ Hors de doute. *Without question.*

☞ Hors de raison. *Unreasonable.*

☞ Hors de blâme & de soupçon. *Free from blame and suspicion.*

Hors de prix. *Extreamly dear.*

Hors d'heure, trop tard. *Beyond the hour, late, unseasonably.*

☞ Hors, *ou* hormis, excepté. *But, saving*, or *save, except* or *excepting.*

HORTOLAN, V. Ortolan.

HOSPICE, *s. m.* (maison destinée pour retirer les Religieux.) *A sort of Hospital for Monks.*

HOSPITAL, V. Hôpital.

Hospitalier, liere, *adj.* (qui loge volontiers les étrangers.) *Hospitable, using hospitality.*

☞ Hospitalier, liere, (Religieux *ou* Religieuse qui fait vœu d'assister les pauvres, les passans, *&c.*) *Hospitaler.*

HOSPITALITÉ, *s. f.* (bonté, liberalité qu'on exerce à l'égard des étrangers.) *Hospitality, kind entertainment of strangers.*

HOSTAGE, V. Otage.

HOSTE, hostel, *and their derivatives. See them spelt without* S.

HOSTIE, *s. f.* (victime que l'on offroit en sacrifice.) *Victim.*

☞ Hostie, dont on se sert à dire la Messe. *Host.*

Hostilement, *adv.* (avec hostilité.) *In an hostile manner, like an enemy.*

HOSTILITÉ, *s. f.* (acte d'ennemi.) *Hostility.*

HOTE, *s. m.* le maître de la maison *ou* de la chambre où on loge. *Landlord.*

Hôte, *ou* hôtelier. *Host, inn-keeper.*

P. Compter sans son hôte. *To reckon without one's host.*

☞ Hôte, celui qui est reçu & logé dans une maison. *Guest* or *lodger.*

HOTEL, *s. m.* (grande maison d'un Prince, d'un grand Seigneur.) *House, a great man's house, an hotel*, or *a palace.*

☞ L'Hôtel-Dieu, *ou* l'hôpital. *The hospital.*

☞ L'Hôtel de Ville. *Town-house, Guild-hall.*

☞ Un maître d'hôtel. *A steward.*

HOTELERIE, *s. f.* (maison où on loge en payant.) *An inn.*

HOTELIER, *s. m.* (celui qui tient l'hôtelerie.) *An inn-keeper, the host.*

HOTELIERE, *s. f.* (l'hôtesse.) *An inn-keeper's wife*, or *widow, the hostess.*

HOTESSE, *s. f.* (celle qui loue une chambre *ou* une maison.) *A landlady.*

☞ Hôtesse, (hôteliere.) *Hostess.*

* HOTTE, *s. f.* (sorte de panier.) *A scuttle, a dosser*, a sort of great basket.

* HOTTÉE, *s. f.* (plein une hotte.) *A dosser-full.*

* HOTTER, *verb. neut.* (porter la hotte.) *To carry the dosser.*

* HOTTEREAU, *s. m.* (paniers de gros osiers.) *A pricket.*

* HOTTEUR, *s. m.* (qui porte la hotte.) *He that carries a dosser upon his back.*

* HOUAGE, *s. m.* (terme de mer, c'est le sillage *ou* la trace du vaisseau.) *The rake, run*, or *wake of a ship.*

* HOUBLON, *s. m.* (sorte de plante.) *Hops.*

* HOUBLONNER, *verb. act.* (assaisonner avec du houblon, en parlant de la biere.) *To put hops in.*

* HOUBLONNIERE, *s. f. Hop-field.*

HOUERE, V. Houerque.

* HOUE, *s. f.* (instrument pour bêcher la vigne.) *A grubbing ax*, or *how, such as they use in vineyards*; also *a spade.*

☞ Houe platte, (*ou* houlette.) *A setting stick*, or *dibble.*

* HOUER, *verb. act.* (bêcher.) *To dig.*

* HOULE, *s. f.* (lame, vague de mer.) *Surge, a rolling wave.*

☞ Houle, (marmite.) *A pot.*

* HOULETTE, *s. f.* (bâton de berger.) *Crook*, a shepherd's crooked stick. *A sheep-hook.*

☞ Houlette, (plantoir de jardinier.) *A setting* or *planting stick, a dibble.*

* HOUPE, *s. f.* (sorte de bouquet de laine, de soie, *&c.*) *A tuft.*

☞ Houpe de certains oiseaux. *A tuft* or *cop on the head of some birds.*

* Houpé, ée, *adj. Tufted.*

* HOUPELANDE, *s. f.* (sorte de grande casaque.) *A great coat.*

* HOUPER, *verb. act.* (faire en petites houpes.) *To tuft.*

HOURAGAN, V. Ouragan.

HOURDAGE, *s. m.* (maçonnerie grossiere.) *Rough wall*, or *walling.*

Hourdé, *adj.* mur hourdé (où il n'y a point d'endroit, rude & inégal.) *A rough wall.*

HOURDER, *verb. act. & neut.* (maçonner grossierement.) *To make rough wall.*

* HOURET, *s. m.* (mauvais chien de chasse.) *A kind of hunting-dog.*

* HOURQUE, *s. f.* (sorte de vaisseau de mer hollandois.) *An hulk*, or *great hoy.*

* HOUSÉ, ée, *adj.* (crotté, mouillé.) *Bedagged, dirty.*

* HOUSPILLER, *verb. act.* (tirailler, secouer quelqu'un. *To towse, tug, pull*, or *worry.*

* HOUSPILLON, *s. m.* (le par-dessus qu'on verse à un homme qui vient de boire.) *The wine which is filled to one to mend his draught.*

* HOUSSAYE, *s. f.* (lieu planté de houx.) *Holy-oak-grove.*

* HOUSSE, *s. f.* (couverture de meubles, de chaise, de lit, *&c.*) *Case for a bed* or *chair.*

☞ Lit à houſſe, (ou lit d'ange.) *An angel-bed.*

☞ Houſſe, (pour couvrir une ſelle.) *A leather caſe for a ſaddle.*

☞ Houſſe, (ornement de cheval qui lui couvre une partie de la croupe.) *A houſing, or horſe-cloth.*

☞ Houſſe de cheval de harnois. *A sheep or goat skin laid upon the coller of a team-horſe.*

☞ Houſſe de l'impériale d'un caroſſe. *A ſtately cover for the roof of a Prince's coach, upon ſolemn occaſions.*

Houſſé, ée, *adj. Swept.*

* Houſſer, *verb. act.* (nettoyer avec un balai à long manche.) *To ſweep with a hair-broom.*

Houſſer une tapiſſerie. *To ſweep hangings with a hair-broom.*

* HOUSSEUR, euſe, *ſ.* (celui, ou celle qui houſſe.) *Sweeper.*

* HOUSSIERES, *ſ. f.* (endroit plein d'arbriſſeaux.) *A nurſery of young trees.*

* HOUSSINE, *ſ. f.* (verge pour faire aller un cheval.) *A ſwitch.*

* HOUSSOIR, *ſ. m.* (balai à long manche.) *A hair-broom.*

* HOUX, *ſ. m.* (ſorte d'arbre.) *Holy-oak, holm.*

Le petit houx. *The knee-holm* or *petty-whin.*

* HOYAU, *ſ. m.* (ſorte de houe.) *A mattock.*

HU

* HUBER †, ſe huber, *verb. recip.* (s'accommoder comme on peut.) *To make ſhift.*

* HUCHE, *ſ. f.* (mais à pétrir.) *Trough, a kneading trough, a bunting hutch.*

☞ Huche, (coffre où l'on ſerre le pain dans la dépenſe.) *A hutch* or *bin* to keep bread in.

☞ Huche de moulin, (où tombe la farine.) *The meal-tub.*

☞ Huche (ou trémie) de moulin. *A mill-hopper.*

* HUCHER, *verb. act.* (appeller à haute voix ou en ſiflant.) *To hoop* or *hollow, to call to.*

HUCHET †, *ſ. m.* (cornet pour avertir de loin.) *A horn, a huntſman's* or *poſtboy's horn.*

* HUE, *interj.* (ou haye.) *Gee-ho!*

* HUÉE, *ſ. f.* (cri de pluſieurs perſonnes.) *A hollow* or *ſhouting.*

☞ Huée, (cri pour ſe moquer.) *Hooting.*

* HUER, *verb. act.* (Faire de longs cris pour ſe moquer.) *To hoot at.*

* HUETTE, V. Hulotte.

* HUGUENOT, *ſ. m.* (ſobriquet que les Papiſtes donnent aux Proteſtans de *France.*) *Huguenot*, a nick-name for a *French* Proteſtant.

Huguenot, te, *adj. Ex.* Un ſentiment huguenot. *An opinion entertained by huguenots.*

* HUGUENOTE, *ſ. f.* (Proteſtante Françoiſe.) *A She-huguenot.*

☞ Huguenote, (ſorte de marmite.) *A kind of kettle for a ſtove.*

☞ Huguenote, (fourneau de terre à faire bouillir le pot.) *An earthen ſtove for a pot to boil on.*

* HUGUENOTISME, *ſ. m.* (Religion des Huguenots.) *Huguenotiſm*, the Huguenots Religion.

HUICT, V. Huit, *and its derivatives accordingly.*

HUILE, *ſ. f.* (liqueur onctueuſe qu'on tire de pluſieurs choſes.) *Oil.*

* † Frotter quelqu'un d'huile de cotret, (le battre à coups de bâton.) *To bang one ſoundly with a ſtick, to cudgel him.*

Les ſaintes huiles. *The holy oil*, uſed by Papiſts in Baptiſm, Confirmation, and extreme Unction.

Huilé, ée, *adj. Oiled.*

HUILER, *verb. act.* (frotter avec de l'huile.) *To oil.*

Huileux, ſe, *adj.* (gras & de nature d'huile.) *Oily.*

Huilier, (Marchand qui vend de l'huile.) *An oil-man.*

HUIS †, *ſ. m.* (porte d'un logis.) *A door.*

☞ Plaider à huis clos. *To have a private hearing* or *trial.*

Cauſe plaidée à huis clos. *A cauſe tried privately.*

HUISSERIE, *ſ. f.* (ornement de bois autour d'une porte.) *Door-caſe.*

HUISSIER, *ſ. m.* (Officier qui ferme & ouvre la porte du cabinet ou de la chambre d'un Prince.) *Uſher* or *Door-keeper.*

Huiſſier, (dans une Cour de Juſtice.) *A Tip-ſtaff, a Summoner.*

☞ Huiſſier, (Sergent.) *A Sergeant* or *Bailiff.*

☞ Huiſſier, (Bedeau) d'Égliſe. *A Verger.*

HUISTRE, V. Huître.

* HUIT, *adj.* (nombre cardinal.) *Eight.*

* HUITAIN, *ſ. m.* (Poëſie qui contient huit vers.) *A ſtanza of eight verſes.*

* HUITAINE, *ſ. f.* (huit jours.) *Eight days.*

A la huitaine. *Eight days hence, within eight days.*

Huitante, *adj.* (ou octante, ou *plutôt*, quatre-vingt.) *Eighty, fourſcore.*

Huitantieme, *adj.* (nombre d'ordre.) *Eightieth.*

Huitiéme, *adj.* (nombre d'ordre.) *Eighth.*

☞ En huitiéme lieu. *Eighthly.*

* HUITIÉME, *ſ. m.* (le huitiéme jour du mois.) *The eighth*, or *eighth day.*

La Lettre eſt du huitiéme. *The Letter is dated the eighth inſtant.*

C'eſt aujourd'hui le huitiéme du mois. *This is the eighth of the month.*

☞ Il n'avoit qu'un huitiéme, (ou une huitiéme partie.) *He had but the eighth part.*

☞ Payer le huitiéme, (c'eſt un impôt ſur le vin.) *To pay the eighth peny.*

* HUITIÉME, *ſ. m.* (partie de l'aune.) *A nail, the eighth part of an ell.*

☞ Huitiéme, (huit cartes de même couleur qui ſe ſuivent au piquet.) *A huitieme*, at piquet.

Huitiémement, *adv.* (en huitiéme lieu.) *Eighthly.*

HUITRE, *ſ. f.* (poiſſon du genre des teſtacées.) *An oiſter.*

Écaille d'huître. *Oiſter-ſhell.*

* HULOTE, ou huette, *ſ. f.* (eſpéce de hibou.) *Madge howlet.*

HUMAIN, ne, *adj.* (qui eſt de l'homme, qui regarde l'homme.) *Human, belonging to man, worldly.*

Choſes humaines. *Human things* or *affairs.*

Moyens humains, voies humaines. *Human means* or *endeavours.*

Agir ſans aucun reſpect humain. *To act without any worldly reſpect, regard*, or *conſideration.*

Lettres humaines, (les humanités.) *Human learning.*

☞ Le genre humain. *Mankind.*

☞ Humain, (doux, affable, pitoyable, débonnaire.) *Human, mild, kind, courteous, gentle, friendly, obliging.*

HUMAINS, *ſ. m. plur.* (les hommes.) *Men, mankind.*

Humainement, *adv.* (ſuivant l'étendue de l'eſprit de l'homme.) *Humanly.*

Humainement, (avec douceur.) *Humanly, friendly, kindly, gently, courteouſly.*

Humaniſé, ée, *adj. civilized, tamed, grown gentle*, &c. V. Humaniſer.

HUMANISER, *verb. act.* (civiliſer, rendre humain ou traitable.) *To tame, to civilize, to make gentle, civil*, or *tractable.*

HUMANISER, s'humaniſer, *verb. recip. To grown gentle, civil, tractable*, or *ſociable, to civilize one's ſelf.*

HUMANISTE, *ſ. m.* (qui fait les humanités.) *Humaniſt.*

HUMANITÉ, *ſ. f.* (nature humaine.) *Humanity, human nature.*

☞ Humanité, (douceur, honnêteté, bonté.) *Humanity, courteſy, mildneſs, kindneſs, good nature, civility, friendlineſs.*

Traiter quelqu'un avec humanité. *To uſe one humanly* or *kindly.*

* † Il eſt allé égayer ſon humanité. *He is gone out to be merry.*

☞ Les Humanités, (ce qu'on apprend dans les Écoles juſqu'à la Philoſophie excluſivement.) *Human learning, liberal knowledge.*

HUMBLE, *adj.* (ſoumis, reſpectueux.) *Humble, modeſt, lowly, lowly-minded, ſubmiſſive, reſpectful.*

☞ Humble, (bas: dans ce ſens il n'a guere d'uſage qu'en Poëſie.) *Humble, low, lowly, mean.*

Humblement, *adv.* (avec ſoumiſſion, avec grand reſpect.) *Humbly, ſubmiſſively, reſpectfully, modeſtly.*

☞ Humblement, (d'une maniere baſſe.) *Humbly, lowly, meanly.*

HUMECTATION, *ſ. f.* (action d'humecter.) *Humectation* or *moiſtning.*

Humecté, ée, *adj. Moiſtned.*

HUMECTER, *verb. act.* (rendre humide, mouiller.) *To moiſten.*

* HUMÉ, ée, *adj. Supped up.*

* HUMER, *verb. act.* (avaler quelque choſe de liquide.) *To ſup up.*

☞ Humer l'air ou le vent. *To ſuck in the air* or *wind.*

HUMEUR, *ſ. f.* (ſubſtance fluide de quelque corps que ce ſoit.) *Humour, moiſture.*

Les humeurs du corps humain. *The humours in human bodies.*

☞ Humeur (diſpoſition d'eſprit naturelle ou accidentelle.) *Humour, temper, mood.*

Bonne humeur, belle humeur. *Good humour, merry pin.*

Humeur, (génie.) *Humour, genius, diſpoſition.*

☞ Être d'humeur à faire quelque choſe. *To be ready* or *willing to do a thing.*

☞ Humeur, (fantaiſie, caprice.) *Humour, fancy, whim*, or *whimſy.*

Humide, *adj.* (qui a de l'humeur, qui eſt moite.) *Moiſt, wet, damp, humid.*

HUMIDE, *ſ. m.* (une des quatre premieres qualités.) *Moiſture.*

L'humide radical. *The radical moiſture.*

Humidement, *adv. Ex.* Vous ſerez ici trop humidement. *This is too damp a place for you to be in.*

Être logé humidement. *To lodge in a damp place.*

HUMIDITÉ, *ſ. f.* (qualité de ce qui eſt humide.) *Moiſtneſs, dampneſs, humidity.*

Humiliant, ante, *adj.* (qui mortifie.) *Mortifying.*

HUMILIATION, *ſ. f.* (action par laquelle

ou s'humilie.) *Humbling* or *humiliation.*

☞ Humiliation, (action d'être humilié ou abbaiſſé.) *Humiliation, abaſing, mortification.*

Être dans l'humiliation. *To be in a ſtate of humiliation, to be humbled.*

Humilié, ée, *adj. Humbled, caſt down, dejected.*

HUMILIER, *verb. act.* (abbaiſſer, ſoumettre.) *To humble, to caſt down, to depreſs* or *abaſe, to bring low.*

☞ Humilier, (mortifier, donner de la confuſion.) *To humble*, or *mortify.*

HUMILIER, s'humilier, *verb. recip. To humble* or *abaſe one's ſelf.*

HUMILITÉ, *ſ. f.* (vertu chrétienne.) *Humility, lowlineſs.*

Avoir beaucoup d'humilité. *To be very humble.*

☞ Humilité, déférence, ſoumiſſion, abbaiſſement. *Humility, humbleneſs, ſubmiſſion, reſpect.*

*HUNE, *ſ. f.* (petite cage *ou* guérite ronde en ſaillie, poſée au haut du mât d'un navire.) *The ſcuttle of a maſt.*

* HUNIER, *ſ. m.* le grand hunier *ou* le grand mât de hune, (celui qui eſt au deſſus du grand mât.) *The main-top-maſt.*

☞ Grand hunier, voile qui ſe met au grand mât de hune. *Main-top-ſail.*

☞ Le petit hunier, (mât qui eſt porté par le mât de miſaine.) *The fore-top-maſt.*

☞ Petit hunier, (voile de petit mât de hune.) *The fore-top-ſail.*

* HUPPE, *ſ. f.* (ſorte d'oiſeau.) *Whoop* or *hoop, a lapwing* or *puet.*

☞ Huppe, (houpe *ou* touffe que portent certains oiſeaux.) *Tuft, cop*, or *creſt on the head of ſome birds.*

Huppé, ée, *adj.* (qui a une huppe.) *Tufted, creſted, copped.*

* † Huppé, (habile.) *Cunning.*

* † Des plus huppés *ou* des plus hauts huppés, (des plus conſidérables.) *Topping.*

* HURE, *ſ. f.* tête d'un ſanglier, d'un ours, d'un loup, &c. d'un brochet. *The head of a wild boar, or a bear, a wolf, &c. and of a great pike.*

☞ Hure, (*ou* tête) d'un ſaumon. *The joll of a ſalmon.*

* † Hure, (tête mal peignée, cheveux rudes & mal en ordre.) *Clotted, matted hair, a naſty head of hair.*

* HURLADE †, *ſ. f.* (grand cri.) *A great howling* or *crying out.*

* HURLEMENT, *ſ. m.* (cri du loup, *ou* du chien.) *A howling.*

* Hurlement, (grand cri de perſonnes.) *Howling* or *roaring.*

* HURLER, *verb. neut.* (faire des hurlemens, en parlant des loups & des chiens.) *To howl.*

* Hurler, (faire des cris horribles, en parlant des perſonnes.) *To howl* or *roar.*

* HUTE, *ſ. f.* (petite loge faite à la hâte.) *A hut.*

Hutté, ée, *adj. Lodged in a hut.*

* HUTER, ſe huter, *verb. recip.* (faire une hute pour ſe loger.) *To lodge in a hut, to make a hut.*

HUY †, *adv.* (d'huy en huit jours, terme de pratique.) *This day ſeven night.*

H Y.

HYACINTHE, *ſ. f.* (plante & fleur.) *Hyacinth*, a ſort of plant and flower. *The purple-flower.*

☞ Hyacinthe, (pierre précieuſe.) *Hyacinth*, a precious ſtone.

HYADES, *ſ. f. plur.* (terme d'aſtronomie. Ce ſont ſept étoiles dans la tête du *taureau*, fameuſes chez les Poëtes, & qui ſelon eux, amenent toujours la pluie.) *Hyades.*

HYDRAULIQUE, *Ex.* une machine hydraulique, *ou* pour faire jouer l'eau. *A water-engine.*

HYDRAULIQUES, *ſ. m. plur.* (ſcience de faire jouer les eaux.) *Hydraulicks, water-works.*

HYDRE, *ſ. f.* (ſerpent fabuleux.) *Hydra*, a fabulous ſerpent.

☞ Hydre, ſerpent d'eau. *An adder* or *water-ſerpent.*

HYDROCELE, *ſ. f.* (enflure aux bourſes cauſée par un amas d'eaux.) *A watry ſwelling of the cods*, or *of the membrane about the teſticles.*

HYDROGRAPHIE, *ſ. f.* (deſcription des mers, des rivieres, des lacs.) *Hydrography*, a deſcription of ſeas, rivers, lakes &c.

Hydrographique, *adj. Hydrographical.*

HYDROMANCIE, *ſ. f.* (divination par le moyen de l'eau.) *Hydromancy*, divination by water.

HYDROMEL, *ſ. m.* (breuvage fait d'eau & de miel.) *Mead* or *metheglin, hydromel.*

HYDROPIPER, *ſ. m.* (ſorte de plante.) *Water-pepper.*

Hydropique, *adj.* malade d'hydropiſie.) *Hydropick, dropſical, that has the dropſy.*

HYDROPIQUE, *ſ. m. An hydropick*, or *a dropſical man.*

HYDROPIQUE, *ſ. f. A dropſical woman.*

HYDROPISIE, *ſ. f.* (maladie qui fait enfler le corps par une eau qui ſe coule entre cuir & chair.) *Dropſy* or *hydropſy.*

HYDROPOTE, *ſ. m. & f.* (terme de médecine; buveur d'eau.) *Hydropotiſt, a drinker of water.*

HYGROMETRE, *ou* hygroſcrope, *ſ. m.* (inſtrument pour connoître la ſéchereſſe *ou* l'humidité de l'air.) *Hygroſcope*, an inſtrument to diſcern the watery volatile ſtreams in the air.

HYMEN, *ou* hymenée, *ſ. m.* (Divinité fabuleuſe qui préſidoit aux mariages.) *Hymen* or *hymenæus*, the God of marriage.

☞ L'hymen *ou* l'hymenée, le mariage. *Marriage, wedlock, matrimony.*

☞ Hymen, terme de médecine, la peau qui fait le pucelage des filles. *Hymen*, a thin film *or* membrane where a virgin's *maiden-head* lies.

HYMNE, *ſ. m. & f.* (Cantique de louange à Dieu.) *A Hymn* or *ſpiritual Song.*

HYPERBOLE, *ſ. f.* (exagération exceſſive.) *Hyperbole, an expreſſion beyond the truth.*

☞ Hyperbole, (terme de mathématique.) *Hyperbole*, in mathematicks.

Hyperbolique, *adj. Hyperbolical.*

Hyperboliquement, *adv. Hyperbolically.*

HYPERCRITIQUE, *ſ. m.* (critique *ou* cenſeur outré.) *Hypercritick, a maſter-critick, a night critick.*

HYPOCAUSTE, *ſ. m.* (fourneau qui ſert à échauffer les étuves.) *A ſtove.*

HYPOCONDRES, *ſ. m.* (les deux parties du ventre au deſſous des côtes.) *Hypocondria*, the ſides of the upper part of the belly about the ſhort ribs.

Hypocondre *ou* hypocondriaque, *adj.* (malade des fumées de la rate des hypocondres, cauſées par une bile noire.) *Hippiſh, ſplenetick, peeviſh, hypocondriack, troubled with the ſpleen* or *melancholy.*

☞ Hypocondre *ou* hypocondriaque, (viſionnaire, fou.) *Half mad* or *diſtracted, frantick.*

HYPOCRAS, V. Hipocras.

HYPOCRISIE, *ſ. f.* (piété *ou* probité feinte.) *Hypocriſy, counterfeit goodneſs, knavery cloked with a veil of religion.*

HYPOCRITE, *ſ. m. & f.* (faux dévot, *ou* faux honnête-homme.) *An hypocrite, a diſſembler, a counterfeit, a religious cheat.*

Hypocrite, *adj. Hypocritical, counterfeit.*

Il eſt extrêmement hypocrite. *He is a great hypocrite.*

HYPOSTASE, *ſ. f.* (terme de théologie, ſuppôt, perſonne.) *Hypoſtaſis, perſonality*, or *perſonal ſubſtance.*

☞ Hypoſtaſe, (terme de médecine, ſédiment d'urine.) *Sediment* in urine.

Hypoſtatique, *adj. Hypoſtatical.*

Ex. L'union hypoſtatique, l'union du Verbe avec la nature humaine. *The hypoſtatical union* of Chriſt's human nature with his divine Perſon.

Hypoſtatiquement, *adv. Hypoſtatically.*

Hypothécaire, *adj.* (qui concerne l'hypothéque.) *Hypothecary, belonging to a mort-gage.*

Hypothécairement, *adv.* (par une action hypothécaire.) *By an action of mortgage.*

HYPOTHÉNUSE, *ſ. f.* (terme de géométrie, le plus grand côté d'un triangle.) *Hypothenuſe*, or *hypothenuſal line.*

HYPOTHÉQUE, *ſ. f.* (droit acquis par un créancier ſur quelque immeuble de ſon débiteur.) *Mortgage.*

Hypothéqué, ée, *adj. Mortgaged.*

HYPOTHÉQUER, *verb. act.* (donner en hypothéque.) *To mortgage, to dip.*

☞ Celui qui hypothéque. *The mortgager.*

☞ Celui à qui l'on hypothéque. *The mortgagee.*

HYPOTHESE, *ſ. f.* (ſuppoſition.) *Hypotheſis, ſuppoſition.*

Hypothétique, *adj.* (qu'on ſuppoſe.) *Hypothetical, conditional.*

Hypothétiquement, *adv.* (par ſuppoſition.) *Hypothetically, by an hypotheſis* or *ſuppoſition.*

HYPOTYPOSE, *ſ. f.* (figure de rhétorique qui fait une vive deſcription d'une choſe.) *Hypotypoſis*, a rhetorical and moſt lively deſcription of a perſon *or* thing.

HYSSOPE, *ſ. f.* (plante aromatique.) *Hyſſope*, a plant.

HYSTÉRIQUE, *adj. f.* (terme de médecine. *Ex.* Femme hyſtérique, *ou* qui a le mal de mere.) *A woman troubled with hyſterick paſſions*, or *fits of the mother.*

I.

I *S. m. is the ninth letter of the* French *Alphabet, and the third of the vowels.* I *is ſometimes conſonant, and then its ſhape is produced with a tail downwards,* (*thus* j) *and in this caſe it ſounds like a* G *before* E *and* I.

Ex. Déja. *Already.* Juſte. *Juſt.*

I *being joined to other vowels ſerves to form diphthongs, as*, ai, ei, oi, ui, *&c.*

I *among the ancients was a numeral letter that ſtood for a hundred, according to this verſe.*

I. C. compar erit & centum ſignificabit.

J A.

JA †, *adv.* (déja.) *Already.*

† Ja n'avienne, (à Dieu ne plaiſe.) *God forbid.*

JABLE, *ſ. m.* (entaille d'une douve d'un tonneau.) *Croe* or *notch of a cask* where the headpieces come in.

JABLER, *verb. act.* (faire des jables.) *To croe.*

Ex. Jabler un tonneau. *To croe a cask.*

JABOT, *ſ. m.* (poche des oiſeaux où eſt reçue leur nourriture.) *The crop* or *craw of a bird.*

☞ Le jabot d'une chemiſe. *The boſom of a ſhirt.*

JACÉE, *ſ. f.* (ſorte de plante.) *Herb-trinity, hearts-eaſe.*

JACENT, ente, *adj.* (vacant, en parlant d'une ſucceſſion abandonnée.) *In abeyance.*

JACHERE, *ſ. f.* (terre qu'on laiſſe repoſer.) *A fallow-grownd, a lane, land laid up.*

JACINTHE, V. Hyacinthe.

JACOBIN, *ſ. m.* (Religieux de la régle de S. Dominique.) *A white friar, a Dominican.*

JACOBINE, *ſ. f.* (Religieuſe de S. Dominique.) *A Dominican Nun.*

JACOBITES, *ſ. m.* (ſorte de Chrétiens hérétiques.) *Jacobites.*

JACOBUS, *ſ. m.* (monnoie d'or d'*Angleterre.*) *A jacobus* or *broad-piece.*

‡ Jaçoit, *adv.* (combien que.) *Although.*

JACQUE ‡, *ſ. f.* (petite caſaque.) *A Jacket* or *coat.*

Jacque de mailles, (ſorte d'armure.) *Jacket* or *coat of mail.*

JACTANCE ‡ *ſ. f.* V. Vanterie.

JACULATOIRE, *adj. f.* (terme de dévotion.) *Ex.* Oraiſon jaculatoire, (*ou* pleine d'élans vers Dieu.) *A jaculatory* or *ejaculatory prayer*, a prayer full of pious ejaculations.

☞ Jaculatoire, (terme d'hydrauliques.) *Jaculatory.*

JADE, *ſ. m.* (pierre précieuſe verdâtre.) A *green ſort of precious ſtone.*

JADIS, *adv.* (au temps paſſé, il y a long-temps.) *Of old, in old time, in former ages, in times of yore.*

JAILLIR, *verb. neut.* (faillir, ſortir impétueuſement; en parlant d'une liqueur.) *To ſpout out* or *ſpurt up.*

☞ Jaillir, (en parlant de la boue, *&c.*) V. Réjaillir.

Jailliſſant, ante, *adj.* (il ne ſe dit que des eaux.) *Spouting out.*

JALET ‡, *ſ. m.* (petit caillou.) *A pebble.*

Arbalète à jalet. *A ſtone-bow.*

JALLON *ſ. m.* (perche *ou* bâton fiché en terre pour former des alignemens.) *A pole* or *ſtake* ſtuck in the ground, to draw or ſquare out by a line and level.

Jalouſé, (formé d'une jalouſie, *ou* treillis.) *Latticed.*

Une fenêtre jalouſée. *A lattice-window.*

JALOUSIE, (paſſion de la perſonne jalouſe.) *Jealouſy.*

* Tenir une place, un état en jalouſie, (les tenir dans la crainte ſi on les attaquera ou non.) *To keep a town* or *ſtate in awe, to keep them at a bay.*

☞ Jalouſie, (treillis de bois *ou* de fer.) *A lattice* or *grate.*

JALOUX, ſe, *adj.* (qui craint que quelque concurrent ne lui enleve un bien qu'il poſſede.) *Jealous.*

Il eſt jaloux de ſa femme. *He is jealous of his wife.*

* Jaloux de ſon honneur, de ſa réputation. *Jealous of his honour, and reputation.*

* Jaloux, (envieux, concurrent.) *A jealous* or *envious man, a competitor.*

☞ Un bâtiment jaloux, (expreſſion levantine; vaiſſeau qui roule.) *A rolling ſhip.*

JALOUX, *ſ. m. A jealous man.*

JALOUSE, *ſ. f. A jealous woman.*

JAMAIS, *adv.* (en aucun temps.) *Never.*

☞ Si jamais je deviens riche. *If ever I grow rich*

☞ A jamais, pour jamais, (*ou* toujours.) *For ever, always.*

JAMAIS, *ſ. m.* (un temps ſans fin.) *Ever.*

Ex. Pour un jamais. *For ever.*

JAMBAGE, *ſ. m.* (conſtruction de maçonnerie qui ſert à ſoutenir quelque partie d'un bâtiment.) *Piers, jambs* or *jaumbs, ſide-poſt* in Architecture.

Jambages, (montans de porte.) *The door-poſts.*

☞ Jambage, (ligne droite) de l'm, de l'n & de l'u. *A ſtroke of an* m, *an* n, *or an* u.

JAMBE, *ſ. f.* partie du corps de l'animal. *Leg, ſhank.*

☞ L'os de la jambe. *The ſhin-bone.*

☞ La jambe d'un compas. *The foot of a pair of compaſſes.*

☞ Donner le croc en jambe à quelqu'un. *To trip up one's heels, to give one a fall.*

* † Prendre les jambes à ſon cou, (fuir, s'en aller.) *To betake one's ſelf to one's heels.*

* † Faire jambes de vin, (boire du vin pour mieux cheminer.) *To drink briskly, in order to walk the better.*

Jambes de force, (en fait d'Architecture.) *A corbel* or *pier.*

JAMBETTE, *ſ. f.* (couteau pliant.) *A claſp-knife* or *folding-knife.*

* † Donner la jambette (*ou* le croc en jambe à quelqu'un.) *To trip up one's heels.*

JAMBETTES ☞, (en fait d'Architecture; piéces de charpenterie.) *Jaumbs* or *jambs.*

JAMBIERE *ſ. f.* (armure de jambe.) *Greave* or *leg-piece, an armour for the leg.*

JAMBON, *ſ. m.* (cuiſſe *ou* épaule d'un cochon.) *Gamon of bacon.*

Jambon de Weſtphalie. *Weſtphalia-ham.*

JAN † *ou* janin, *ſ. m.* (un cocu.) *A cukkold.*

JANISSAIRE, *ſ. m.* (fantaſſin *Turc.*) *A Janiſſary.*

JANSENISME, *ſ. m.* (doctrine de *Janſénius.*) *Janſeniſm.*

JANSENISTE, *ſ. m.* (celui qui eſt dans les ſentimens de *Janſénius.*) *A Janſeniſt.*

JANTE, *ſ. f.* (piéce courbe d'une roue.) *Jaunt, fellow.*

Ex. Les jantes d'une roue. *The jaunts* or *fellows of a wheel.*

JANVIER, *ſ. m.* (le premier mois de l'année.) *January.*

JAPPEMENT, *ſ. m. Barking.*

JAPPER, *verb. neut.* (abboyer, en parlant des petits chiens.) *To baugh, to cry bow-wow, to bark, to yelp.*

* Japer, (criailler) contre quelqu'un. *To ſcold at one.*

JAQUE, V. Jacque.

JAQUEMART, *ſ. m.* (figure de fer *ou* de bronze qui frape les heures dans un clocher.) *A jack* that ſtrikes the hour.

JAQUETTE, *ſ. f.* (robe de petit garçon.) *A child's coat.*

Enfant à la jaquette. *A child in coats.*

☞ Jaquette, (caſaque de payſan.) *Jacket.*

JAR, *ſ. m.* (le mâle de l'oie.) *A gander.*

JARDIN, *ſ. m.* (lieu découvert & entouré de quelque clôture où l'on ſeme des légumes, des fleurs, *&c.*) *A garden.*

Un jardin potager. *A kitchen-garden.*

Un jardin à fleurs. *A flower-garden.*

* † Jetter des pierres dans le jardin de quelqu'un. * † *To throw one a bone to pick.*

JARDINAGE, *ſ. m.* (art de cultiver les jardins.) *Gardening.*

☞ Jardinage, (pluſieurs jardins.) *Gardens.*

JARDINER, *verb. neut.* (cultiver un jardin.) *To dreſs a garden.*

☞ Jardiner, *act.* l'oiſeau, (terme de fauconnerie, l'expoſer au ſoleil.) *To weather a hawk.*

JARDINET †, *ſ. m.* (petit jardin.) *A little garden.*

JARDINIER, *ſ. m. A gardener.*

JARDINIERE, *ſ. f. The gardener's wife.*

JARGON, *ſubſt. m.* (langage corrompu.) *Jargon, gibberiſh, broken language, pedlar's* French.

☞ Jargon, (langage concerté.) *Cant*, or *canting language.*

JARGONNER † *verb. neut. & act.* (parler un langage barbare *ou* inintelligible.) *To talk gibberiſh, to jabber.*

JARRE, *ſ. f.* (futaille où tombe le ſon dans un moulin à eau.) *The veſſel of a water-mill, into which the bran falls.*

☞ Jarre, (terme de marine; cruche pour tenir l'eau douce.) *A jar to keep water in*, *&c.*

JARRET, *ſ. m.* (partie du corps qui eſt derriere le genou.) *Ham* or *hough.*

☞ Jarret de bœuf. *A ſhin of beef.*

☞ Jarret de veau. *A knuckle of veal.*

☞ Coupe-jarret, (un bréteur, un filou, un aſſaſſin.) *A bully, a rogue, a villain, a ruffian.*

☞ Il y a des jarrets, (c'eſt-à-dire, des inégalités) dans cette voûte. *This vault is not uniform.*

JARRETIERE, *ou* jartiere, *ſ. f. A garter.*

* † Donner des jarretieres à quelqu'un, (lui donner des coups de fouet ſur les jambes.) *To laſh one's legs.*

JARS, V. Jar.

JARSURE, *ſ. f.* (terme de jardinier.) *The ſcab* or *canker of a tree.*

JARTIERE, V. Jarretiere.

JASER † *verb. neut.* (cauſer, caquetter.) *To prate, to prattle, to twittle twattle, to gabble* or *babble, to chatter.*

JASEUR †, *ſ. m.* jaſeuſe, *ſ. f. A prattler, a twittle twattle, a babler, a blab.*

JASMIN, *ſ. m.* (arbuſte & fleur.) *Jaſmen* or *jeſſemin.*

JASPE, *ſ. m.* (pierre précieuſe.) *Jaſper.*

☞ Jaſpe, (verd & vermillon pour jaſper un livre.) *Green and vermilion to ſprinkle a book.*

Jaſpé, ée, *adj.* livre jaſpé. *A book ſprinkled.*

Marbre jaſpé. *Green marble.*

JASPER, *verb. act.* (bigarrer de diverſes couleurs en forme de jaſpe.) *To ſprinkle with green and vermilion*, as book-binders do the books.

☞ Jaſper un manteau de cheminée. *To vein a mantle-tree.*

JASPURE, *ſ. f.* (le jaſpe d'un livre.) *Sprinkling.*

JATTE, *ſ. f.* (vaſe de bois, de fayance, *&c.* qui eſt rond, tout d'une piéce & ſans rebord.) *Bowl.*

Un cul de jatte. *A cripple that walks with a bowl clapp'd to his breech.*

JATTÉE, *ſ. f.* (plein une jatte.) *A bowlfull.*

JAVART, *ſ. f.* (maladie de cheval.) *A ſwelling in the hollow of a horſe's paſtern.*

JAVELER, *verb. act.* (amaſſer les javelles.) *To gather the gavels.*

JAVELEUR, *ſ. m. One that gathers gavels, a gatherer of gavels.*

JAVELINE, *ſ. f.* (eſpéce de dard long & menu.) *A javelin, a ſhort ſpear.*

JAVELLE, *ſ. f.* (pluſieurs poignées de bled coupé.) *A gavel of corn.*

☞ Javelle, (*ou* faiſceau) de ſarment. *A faggot of vine-branches.*

JAVELOT, *ſ. m.* (*from* javeline, dard court & gros.) *A dart, a ſhort javelin.*

☞ Javelot, (*from* javelle; braſſée d'avoine.) *An armfull of oats newly cut down.*

JAUGE, *ſ. f.* (verge avec laquelle on meſure les futailles.) *A gage to meaſure caſks with.*

☞ Jauge, (art *ou* action de jauger.) *The art of gaging.*

☞ Jauge, (futaille qui ſert d'étalon.) *A ſtandard.*

Jaugé, ée, *adj. Gaged.*

JAUGEAGE, *ſubſt. m.* (action de jauger.) *Gaging.*

JAUGER, *verb. act.* (meſurer avec la jauge.) *To gage.*

JAUGEUR, *ſ. m. A gager.*

JAUNATRE, *adj.* (tirant ſur le jaune.) *Yellowiſh.*

JAUNE, *adj.* (qui eſt de couleur d'or, de citron, *&c.*) *Yellow.*

JAUNE, *ſ. m.* (couleur de ce qui eſt jaune.) *Yellow.*

☞ Un jaune d'œuf. *The yolk of an egg.*

JAUNET, *ſ. m.* (petite fleur jaune.) *A piſs-a-bed.*

JAUNETS, (piéces d'or.) *Yellow-boys.*

Jauni, ie, *adj. Made or grow yellow.*

JAUNIR, *verb. act.* (rendre jaune.) *To make or dye yellow.*

JAUNIR, *verb. neut.* (devenir jaune.) *To grow yellow, to take a yellow hue.*

JAUNISSE, *ſ. f.* (maladie cauſée par une bile répandue dans le corps.) *Jaundice*, or *yellow-jaundice.*

☞ Jauniſſe, (pales couleurs.) *The green-ſickneſs.*

JAYET, *ſubſt. m.* (jais, *ou* jaïet, ſorte de pierre noire & luiſante.) *Jete*, a ſort of black ſhining ſtone.

I C

ICELUI ‡, *pron. m.* (celui, lui.) *He, him.*

ICELLE ‡, *f.* (celle, elle.) *She, her.*

ICHNOGRAPHIE ‡, *ſ. f.* (plan d'une forteresſe, d'un bâtiment.) *Ichnography, the plan, platform*, or *ground-work* or a fortification *or* building.

ICI, (en ce lieu-ci.) *adv. Here, hither, in this place.*

D'ici, *Hence, from hence, from this place.*

Ici, *adv.* (de temps.) *Here, at this time.*

Ici commence le Regne de *Guillaume* III. *Here begins the Reign of* William *the third.*

Dans trois jours d'ici? *Three days hence?*

D'ici en avant, (à l'avenir.) *Henceforward, henceforth.*

Qui eſt le maitre d'ici? (*ou* de cet endroit.) *Who is maſter of this place?*

☞ Je ſuis d'ici, (je ſuis né ici.) *I was born here, this is my birth-place.*

☞ Je viens d'ici près. *I was but hard by.*

☞ D'ici là. *Thither.*

☞ Par ici. *This way.*

Juſqu'ici, (juſqu'à cet endroit.) *Hitherto, to this place.*

Juſqu'ici, (juſqu'à préſent.) *Hitherto, to this preſent time.*

☞ Cet homme-ici, (*ou* ci.) *This man.*

Cette maiſon ici. *This houſe.*

ICONOCLASTE, *ſ. m.* (briſe-image.) *Iconoclaſt* or *image-breaker.*

ICONOGRAPHIE, *ſ. f.* (deſcription des images.) *Iconography*, a deſcription of images.

ICONOLOGIE, *ſ. f.* (interprétation de pluſieurs images & emblêmes.) *Iconology*, an explication of images and emblems.

ICY, V. Ici.

I D

Idéal, ale, *adj.* (qui n'eſt qu'en idée.) *Ideal.*

IDÉE, *ſ. f.* (notion, image que l'eſprit ſe forme de quelque choſe.) *Idea, notion, form*, or *repreſentation* of any thing in the mind, *a hint.*

☞ Idée, (opinion, penſée.) *Conceit, opinion, thought, hint.*

J'en ai perdu l'idée. *I forgot it, 'tis quite out of my mind.*

* Idée, (viſion chimérique.) *Airy notion, conceit fancy.*

☞ Idée, (vue, deſſein, projet.) *Deſign, counſel, project.*

Cette idée ne fut pas miſe en exécution. *That counſel was not put in execution.*

Identique, *adj.* le même. *Identical, the ſame.*

IDENTITÉ, *ſ. f.* (terme dogmatique.) *Identity, ſameneſs.*

IDES, *ſ. f.* certain jour de mois chez les anciens Romains. *The ides of a month* amongſt the ancient Romans.

IDIOME, *ſ. m.* Dialecte. *Idiom* or *dialect.*

IDIOT, te, *adj.* (ignorant, ſtupide, imbécille.) *Idiot, ſilly, ſimple, foolish.*

Idiot, te, *ſubſt. An idiot, a fool*, or *natural fool, a ninny, a ſimpleton.*

IDIOTISME, *ſ. m.* (propriété, maniere de parler particuliere à une langue.) *Idiotiſm, propriety of ſpeech.*

IDOLATRE, *adj.* (qui adore les idoles.) *Idolatrous.*

* Idolâtre, qui aime exceſſivement. *Extremely fond.*

IDOLATRE, *ſ. m. An idolater*, or *worſhipper of idols.*

IDOLATRE, *ſ. f. An idolatreſs.*

IDOLATRER, *verb. neut.* (adorer les idoles.) *To worſhip idols.*

IDOLATRER, *verb. act.* (aimer avec trop de paſſion.) *To idolize, to be extremely fond of, to dote upon.*

IDOLATRIE, *ſ. f.* (adoration des idoles.) *Idolatry, worſhipping of idols*, or *idol worſhip.*

* Idolâtrie, (amour exceſſif.) *Extreme fondneſs, adoration.*

IDOLE, *ſ. f.* (ſtatue d'une fauſſe divinité.) *Idol.*

* Idole, (tout ce qu'on chérit plus qu'on ne doit.) *Idol, the object of one's fondneſs.*

* Idole, (perſonne qui n'a point d'activité.) *A ſtatue* or *poſt.*

Pourquoi vous tenez-vous là comme une idole? *What makes you ſtand there like a ſtatue*, or *like a poſt?*

IDYLLE, *ſ. m. & f.* (petit poëme paſtoral.) *Idyl.*

J E

JE *pronom* perſonnel, (ſinguliet de la premiere perſonne.) *I.*

JEAN, *Ex.* la S. Jean. *Midſummer-day.*

JESIER, V. Geſier.

JESUATES, *ſ. m.* ſorte de Religieux. *Jeſuati*, an order of white Friars.

JESUITE, *ſ. m.* (Religieux ſelon la régle d'Ignace Loyola.) *A Jeſuit.*

JESUS, *ſ. m.* (Nom vénérable du Sauveur du monde.) *Jeſus*, the venerable name of our Saviour.

JET, *ſ. m.* (action de jetter, *ou* longueur de l'eſpace qu'une choſe eſt jettée.) *Throw* or *caſt.*

☞ Jet d'eau, (eau jailliſſante.) *A water ſpout* or *fountain.*

☞ Jet, (ſion, bourgeon des arbres, des vignes.) *Shoot* or *ſprig.*

☞ Figure d'un beau jet, (en terme de fondeur.) *A figure of a fine caſt.*

☞ Jet, (nouvel eſſaim) d'abeilles. *A ſwarm of young bees.*

☞ Jet, (en terme de fauconnerie; entrave *ou* cep qu'on met aux pieds de l'oiſeau.) *Jeſſes* for hawks.

☞ Jet de voiles, (appareil complet de toutes les voiles.) *A ſet of ſails.*

☞ Jet, (calcul, ſupputation.) *Caſting up, computation.*

☞ Jet *ou* coup de filet. *The caſting of a net.*

☞ Faire le jet, en terme de mer, jetter dans la mer une partie de la charge du vaiſſeau. *To lighten a ſhip in a ſtorm.*

☞ Jet, (ce qu'on a jetté hors du vaiſſeau.) *Lagon* or *lagan.*

Jetté, ée, *adj. Thrown, caſt*, &c. *according to the verb.*

* Le dé, le ſort en eſt jetté, (la réſolution en eſt priſe.) *The thing is reſolved on*, or *put to the hazard.*

JETTÉE, *ſ. f.* (digue.) *A bank, a mole, a peer.*

JETTER, *verb. act.* (pouſſer, lancer loin de ſoi.) *To throw, ſling, ſhoot, caſt* or *hurl.*

* Jetter ſon bien par deſſus les maiſons, (faire de folles dépenſes.) *To throw one's money away, to make ducks and drakes with it.*

* † Jetter le manche après la coignée. *To throw the helve after the hatchet.*

* Jetter de la poudre aux yeux à quelqu'un, (le ſurpaſſer en quelque concurrence, le laiſſer loin derriere ſoi.) *To caſt* or *leave one's competitor behind.*

☞ Jetter, (jaillir, en parlant de l'eau.) *To ſpout.*

☞ Jetter, pouſſer en parlant des plantes & des arbres. *To ſhoot.*

☞ Le vent nous jetta à terre. *The wind drove us aſhore.*

☞ Jetter une ſomme, (la compter avec des jettons.) *To caſt a ſum, to compute it with counters.*

☞ Jetter quelqu'un hors de ſa maiſon. *To put* or *turn one out of one's houſe.*

* Jetter de profondes racines. *To take deep root.*

☞ Jetter, (en parlant des ulceres, des apoſtumes.) *To ſuppurate, to matter.*

Cette apoſtume jette beaucoup de pus. *That impoſtume ſuppurates much, there comes a great deal of matter out of it.*

* Jetter un cri. *To cry out.*

* Jetter au ſort. *To caſt lots.*

* Jetter des œillades. *To caſt ſheeps eyes.*

☞ Jetter, mettre hors de ſes mains. *To throw* or *fling away.*

* Jetter des larmes. *To ſhed tears.*

* Ce diamant jette un grand éclat. *This diamond caſts a great brightneſs.*

* Jetter des étincelles. *To ſparkle.*

* Jetter quelque choſe au nez de quelqu'un (la lui reprocher.) *To throw a thing in one's dish, to hit him in the teeth with it.*

* Jetter, lâcher une parole. *To let fly*, or *to drop a word.*

* Il jetta quelques propoſitions de paix pour amuſer l'ennemi. *He dropt, he let fall ſome propoſals of peace, to amuſe the enemy.*

* Jetter, (en parlant des mouches à miel, produire un eſſaim.) *To breed ſwarms.*

☞ Jetter par terre un bâtiment, le démolir. *To pull down* or *demolish a building.*

☞ Jetter, (faire couler du métal fondu) dans un moule. *To caſt in a mold.*

☞ Jetter des troupes *ou* des munitions dans une place, les y faire entrer promptement. *To throw a ſupply of men and ammunition into a place.*

☞ Jetter le faucon, le lâcher. *To caſt the hawk.*

* Jetter feu & flammes, (être fort en colere.) *To fret and fume.*

* Jetter ſon feu, (décharger ſa colere.) *To wreak* or *vent one's paſſion.*

* † Jetter ſon feu, (faire des gaillardiſes de jeuneſſe.) *To ſow one's wild oats.*

☞ Montagne qui jette *ou* vomit du feu *A mountain that caſts* or *vomits fire.*

☞ Jetter, pouſſer des ſoupirs. *To ſigh, to fetch ſighs.*

* Jetter de la poudre aux yeux, (éblouir par de fauſſes apparences.) *To caſt a miſt before one's eyes.*

* Jetter les yeux ſur quelqu'un pour un emploi. *To deſign one for a place.* V. Yeux.

JETTER, ſe jetter, *verb. recip.* (ſe lancer, ſe ruer.) *To caſt* or *throw one's ſelf, to run, to fall,* or *rush upon.*

Se jetter aux pieds de quelqu'un. *To caſt* or *throw one's ſelf at one's feet.*

Se jetter à corps perdu au milieu des ennemis. *To run headlong amongſt the enemies.*

Il ſe jetta ſur moi. *He fell* or *ruſht upon me.*

Se jetter ſur un diſcours. *To fall upon a diſcourſe.*

☞ Se jetter dans un lieu, (y entrer promptement.) *To get into a place.*

☞ Cap *ou* pointe qui ſe jette *ou* qui avance bien avant en mer. *A cape that ſhoots a great way into the ſea.*

* † Se jetter ſur la friperie de quelqu'un; V. Friperie.

JETTON, *ſ. m.* (pour jetter *ou* calculer.) *Counter.*

☞ Jetton, (*ou* rejetton.) *Sprig* or *young ſhoot.*

☞ Jetton *ou* jet d'abeilles. *A ſwarm of bees.*

JEU, *ſ. m.* récréation, paſſe-temps. *Game, play, ſport, diverſion, paſtime.*

☞ Jeu, (exercice de récréation où l'on joue ordinairement de l'argent.) *Play, game,* or *gaming,* where one plays for ſomething.

Jeux de hazard, les cartes & les dez. *Games of chance, cards and dice.*

Jeux d'adreſſe. *Games of cunning.*

Ex. Jeu des échecs, des dames, de la paume, *&c. Game at cheſs, at draughts, at tennis,* &c.

☞ Jeu, (l'endroit où l'on joue *ou* ce avec quoi l'on joue.) *Ex.*

Un jeu de mail. *A mall.*

Un jeu d'échecs. *Cheſs-men.*

Un jeu de paume, un tripot. *A tennis-court.*

Un jeu de billard. *A billiard-table.*

Un jeu de boule. *A bowling-green.*

Un jeu de quilles, (neuf quilles pour jouer.) *A ſet of pins* or *ninepins.*

☞ Jeu, comédie, lieu où l'on joue des comédies. *Play-houſe.*

☞ Jeu (dans une foire.) *Booth, ſhew,* in a fair.

☞ Jeu d'orgues. *The row of pipes of an organ.*

☞ Un jeu de cartes, (toutes les cartes qu'il faut pour jouer.) *A pack of cards.*

Le jeu n'eſt pas entier. *The cards are not all here, there want ſome cards.*

☞ Jeu, (dont pluſieurs ſont une partie.) *Game, part of a ſet.*

En combien de jeux va la partie? *How many games is up?*

☞ Tenir jeu, (continuer à jouer.) *To play on.*

☞ Tenir jeu, (donner à jouer chez ſoi.) *To keep a gaming-houſe,* or *ordinary.*

☞ Jouer le jeu, *ou* ſelon les régles du jeu. *To play fair* or *right.*

* C'eſt ſon jeu, *ou* ſa maniere. *That's his way.*

* De bon jeu, (de bonne guerre.) *Fairly, by fair play,* or *upon the ſquare.*

* Jeu, (raillerie.) *Jeſt,* or *jeſting.*

Prendre une choſe en jeu. *To take a thing in jeſt.*

☞ Mettre au jeu, mettre ſon enjeu. *To ſtake, to lay down one's ſtake.*

☞ Jouer beau, grand, *ou* gros jeu. *To play high.*

* Tirer ſon épingle du jeu, (ſe tirer d'une méchante affaire.) *To ſlip one's neck out of the collar* or *halter.*

* Jouer à jeu ſûr, (être aſſuré de réuſſir.) *To go upon ſure grounds.*

* Être à deux de jeu. *To be upon even terms.*

☞ Jeu, (maniere dont on touche les inſtrumens de muſique.) *Play,* or *way of playing on muſical inſtruments.*

☞ Je ſai ſon jeu, *ou* ſa maniere d'eſcrimer. *I know his way of fencing.*

☞ Avoir beau jeu, avoir de bonnes cartes. *To have good cards.*

☞ Avoir beau jeu, (avoir une occaſion favorable de faire ce qu'on veut.) *To have a fair game to play.*

Avoir mauvais jeu, *ou* de méchantes cartes. *To have bad cards.*

* Avoir mauvais jeu, (ſe trouver dans quelque embarras.) *To have a hard game to play.*

P. Faire bonne mine à mauvais jeu. P. *To ſet a good face on a bad game.*

Jeux, (au pluriel, ſpectacle public.) *Games, public games.*

☞ Jeux, repréſentations du théatre. *Plays.*

* Jeu d'eſprit, (galanterie, choſe d'eſprit.) *A witty conceit, a piece of wit, a witticiſm.*

* Jeu de paroles, jeu de mots, (alluſion, équivoque.) *A quibble, a playing upon words, a pun, a clench.*

* Couvrir ſon jeu, (cacher ſa conduite, *ou* ſes deſſeins.) *To do things cloſely,* or *underhand, to cover* or *diſguiſe one's deſigns.*

JEUDI, *ſ. m.* (jour de la ſemaine.) *Thurſday.*

P. La ſemaine des trois jeudis, (jamais.) P. *When two ſundays come together.*

Jeudi-Saint, *ou* le jeudi abſolu. *Maundy-Thurſday.*

JEUN, (à), *adv.* (être à jeun, ſans avoir mangé de la journée.) *To be faſting.*

Prendre quelque choſe à jeun. *To take a thing faſting.*

JEUNE, *adj.* (qui n'eſt pas vieux.) *Young.*

☞ Jeune, qui a de la vigueur & de la jeuneſſe. *Young, youthful, brisk.*

☞ Jeune, moins âgé qu'un autre. *Younger.*

* Jeune, (qui n'a pas le jugement mûr.) *Young, not ripe.*

Il y a des gens plus long-tems jeunes que d'autres. *Some ripen later than others.*

JEUNE, *ſ. m.* (abſtinence de manger.) *Faſt, faſting.*

JEUNER, *verb. neut.* (manger peu *ou* point du tout.) *To faſt.*

Jeûner au pain & à l'eau. *To keep one's faſt with bread and water.*

JEUNESSE, *ſ. f.* (âge de celui qui eſt jeune.) *Youth, young age, youthfull days.*

☞ Jeuneſſe, les jeunes gens. *Youth, young men,* or *young people.*

* Jeuneſſe, (folie de jeune homme.) *Folly, of youth, mad, prank, gaiety, frolick.*

Jeunet, te, *adj.* (qui eſt bien jeune.) *Very young.*

JEUNEUR, euſe, *ſ.* (qui jeûne beaucoup & ſouvent.) *A faſter.*

Ex. Un grand jeuneur. *A great faſter.*

I E

IEUSE, V. Yeuſe.

IF, *ſ. m.* (arbre toujours verd.) *Yew, the yew-tree.*

IGNARE, *adj.* (ignorant, non lettré.) *Ignorant, aſs no learning, illiterate.*

IGNÉE, *adj.* (terme dogmatique, qui eſt de feu.) *Ignited, fiery.*

Ex. Les metéores ignées. *The fiery meteors.*

IGNOBLE, *adj.* (bas, qui ſent le roturier.) *Ignoble, baſe, vile.*

IGNOMINIE, *ſ. f.* (grande honte, grand deshonneur.) *Ignominy, diſgrace, dishonour, infamy, ſhame, reproach, diſcredit.*

Ignominieuſement, *adv.* avec ignominie. *Ignominiouſly, diſgracefully, dishonourably, ſhamefully.*

Ignominieux, *adj.* (honteux.) *Ignominious, diſgraceful, ſhameful, dishonourable, infamous.*

Ignoramment, *adv.* (par mégarde.) *Ignorantly, unwittingly, by over ſight.*

IGNORANCE, *ſ. f.* (défaut de connoiſſance.) *Ignorance, want of knowledge.*

Faire une choſe par ignorance. *To do a thing ignorantly,* or *thro' ignorance.*

Prétendre cauſe d'ignorance. *To plead,* or *pretend ignorance.*

Ignorant, te, *adj.* (qui ne ſait rien.) *Ignorant, illiterate, unlearned.*

☞ Ignorant, qui ignore une affaire. *Ignorant,* or *that knows nothing of a thing, unacquainted with it.*

IGNORANT, *ſ. m.* une ignorante, *ſ. f. An ignorant man* or *woman, an ignoramus.*

Un ignorant fieffé. *A perfect dunce, a mere ignoramus.*

Un ignorant fier, *ou* entêté. *A proud coxcomb.*

† Ignorantiſſime, *adj.* (très-ignorant.) *Moſt ignorant.*

Ignoré, ée, *adj. That one is ignorant of, unknown.*

IGNORER, *verb. act.* (ne ſavoir pas.) *To be ignorant of, not to know, to be unacquainted with, to be a ſtranger to,* D † *to ignore.*

Je n'ignore pas que je l'offenſerai, ſi je le reprens. *I know he will take it ill, if I tell him of his faults.*

I L

IL, pronom perſonnel de la troiſiéme perſonne. *He, it.*

Il mange. *He eats.*

Il pleut. *It rains.*

Il y a. *There is, there be,* or *there are,* V. Avoir.

Ils, (au pluriel.) *They.*

ILIAQUE, *adj.* (terme dogmatique.) *Iliack.*

Ex. La paſſion iliaque, le miſerere. *The iliack paſſion, wind in the ſmall guts.*

ILLÉGITIME, *adj.* (qui eſt contraire aux loix.) *Illegal, unlawful.*

☞ Illégitime, bâtard. *Illegitimate, baſtardly.*

☞ Illégitime, injuſte, déraiſonnable. *Unjuſt,* or *unreaſonable.*

Illégitimement, *adv.* (d'une maniere illégitime, *ou* injuſtement.) *Illegally, unlawfully, againſt law, unjuſtly.*

ILLICITE, *adj.* (défendu par la loi.) *Illicit,* or *illicitous, unlawfull, not allowed of, unwarrantable.*

Illicitement, *adv.* (contre le droit.) *Unlawfully, illegally.*

ILLIMITÉ, ée, *adj.* (qui n'eſt pas limité.) *Unlimited, illimitate, unbounded.*

Illuminatif, ive, *adj.* (terme de dévotion.) *Illuminated.*

ILLUMINATION, *ſ. f.* (action d'illuminer.) *Illumination, inlightening.*

* Illumination, inſpiration. *Illumination, inſpiration.*

☞ Illumination, quantité de lumieres. *Illumination, lights.*

Illuminé, ée, *adj. Inlightned, illuminated.*

* Avoir l'eſprit extrêmement illuminé, ou être clair-voyant. *To have a clear mind, to be quick-ſighted.*

ILLUMINÉ, ée, *ſ.* (fanatique, viſionaire.) *Fanatick.*

ILLUMINER, *verb. act.* éclairer, (il ſe dit au propre & au figuré.) *To illuminate, to enlighten, to give light to.*

ILLUSION, *ſ. f.* (imagination chimérique.) *Illuſion*, or *fancy.*

☞ Illuſion, (apparence ou artifice pour tromper, tromperie.) *Illuſion, fallacy, cheat.*

Illuſoire, *adj.* (qui ſe fait avec illuſion.) *Illuſory, fallacious, deceitful.*

ILLUSTRATION, *ſ. f.* (action d'illuſtrer, éclairciſſement.) *Illuſtration, explanation.*

☞ Illuſtration divine, (en terme de piété.) *Divine illumination.*

ILLUSTRE, *adj.* (éclatant, célébre.) *Illuſtrious, eminent, noble, famous, noted, great, conſiderable.*

ILLUSTRE, *ſ. m. & f. An illuſtrious, famous*, or *noted man* or *woman.*

Illuſtré, ée, *adj. Illuſtrated, explained*, &c. V. *the Verb.*

ILLUSTRER, *verb. act.* (éclaircir, expliquer.) *To illuſtrate* or *explain.*

☞ Illuſtrer, (rendre illuſtre, donner de l'éclat.) *To make famous*, or *illuſtrious, to adorn*, or *ſet off.*

Illuſtriſſime, *adj.* (titre affecté aux Archevêques & Evêques, & à quelques autres Eccléſiaſtiques.) *Moſt reverend, right reverend.*

ILS, *the plural of* Il. *They.*

IMAGE, *ſ. f.* (repréſentation d'une choſe en ſculpture, peinture, gravure.) *Image, picture, repreſentation.*

☞ Image, eſtampe. *Cut, print.*

☞ Image, reſſemblance. *Image, reſemblance*, or *likeneſs.*

☞ Image, eſpéce qui repréſente les objets. *Image, form.*

IMAGER, *ſ. m.* Imagere, *ſ. f.* (qui fait des images.) *Image-maker.*

☞ Imager, qui vend des images. *Print-ſeller.*

Boutique d'imager. *Print-ſhop.*

Imaginable, *adj.* (qu'on peut imaginer.) *Imaginable, that can be imagined.*

Imaginaire, *adj.* (qui n'eſt que dans l'imagination.) *Imaginary, fantaſtical.*

☞ Le malade imaginaire. *The man ſick in conceit.*

Les eſpaces imaginaires, (qu'on ſuppoſe être au-delà des bornes de l'univers.) *Extramundane ſpace, terra incognita.*

Imaginatif, ve, *adj.* (qui imagine bien, inventif.) *That has a good imagination, full of invention*, or *device.*

Un homme imaginatif. *A man full of invention, a projecting head.*

☞ Faculté imaginative, ou l'imaginative, *ſ. f.* (l'imagination.) *Fancy, imagination.*

IMAGINATION, *ſ. f.* (faculté de l'ame qui imagine.) *Imagination, fancy, apprehenſion.*

☞ Imagination, invention. *Imagination, fancy, invention.*

☞ Imagination, penſée, conception. *A fancy, conceit, thought.*

☞ Imagination, créance, opinion. *Fancy, belief, opinion.*

Il n'eſt pas poſſible que je vive avec cette imagination. *I cannot live with theſe things in my head.*

☞ Imagination, fantaiſie bizarre. *Fancy, whim, crotchet.*

Imaginé, ée, *adj. Imagined, conceived*, &c.

IMAGINER, *verb. act.* (concevoir, former dans ſon idée.) *To fancy, imagine*, or *conceive.*

☞ Imaginer, inventer, trouver. *To imagine, deviſe, invent, contrive*, or *find out.*

IMAGINER, s'imaginer, *verb. recip.* (ſe repréſenter dans ſon eſprit.) *To imagine, fancy*, or *conceive.*

☞ S'imaginer, ſe perſuader, eſtimer, croire. *To imagine, fancy, think*, or *believe.*

Ma condition eſt meilleure qu'on ne s'imagine. *My condition is better than they imagine*, or *than 'tis thought of.*

IMBÉCILLE, *adj.* (foible, qui n'a point de force.) *Feeble, weak, faint, crazy, decay'd.*

* Imbécille, (en parlant de l'eſprit.) *Weak, crazy, ſilly, ſimple.*

IMBÉCILLE, *ſ. m.* (un niais, un idiot.) *An idiot, a ſilly* or *ſimple man, a ninny, a ſimpleton, a natural fool.*

IMBÉCILLITÉ, *ſ. f.* (foibleſſe.) *Imbecillity, weakneſs.*

Imbibé, ée, *adj. Soaked, imbibed.*

IMBIBER, *verb. act.* (abreuver.) *To imbibe, to ſoak.*

IMBIBER, s'imbiber, *verb. recip.* (s'abbreuver de quelque liqueur, ou pénétrer en parlant de la liqueur même.) *To imbibe, to ſoak*, or *drink in.*

IMBRIAQUE, *ſ. m.* (un yvrogne.) *A drunkard.*

Imbu, ue, *adj.* (inſtruit, informé, prévenu d'une choſe.) *Imbued, inſtructed, poſſeſſed.*

Imbu de quelque opinion. *Imbued* or *poſſeſſed with an opinion.*

IMITABLE, *adj.* (qui doit ou qui peut être imité.) *Imitable, to be imitated*, or *that can be imitated.*

IMITATEUR, *ſ. m.* (qui imite.) *Imitator, follower.*

IMITATION, *ſ. f.* (action ou effet de celui qui imite.) *Imitation.*

IMITATRICE, *ſ. f.* (celui qui imite.) *Imitatrix.*

Imité, ée, *adj. Imitated.*

IMITER, *verb. act.* (ſuivre, prendre pour modelle.) *To imitate, to follow.*

IMMACULÉ, ée, *adj.* (ſans tache de péché.) *Immaculate, unſpotted.*

IMMANCABLE ou immanquable, *adj.* (qui ne peut manquer d'arriver.) *Infallible, that cannot fail, certain.*

Immancablement, ou immanquablement, *adv.* (ſans manquer.) *Infallibly, without fail, certainly.*

IMMARCESSIBLE, D †, *adj.* (qui ne ſe flétrit jamais.) *Immarceſſible, neverfading.*

IMMATÉRIEL, le, *adj.* (qui eſt ſans matiere.) *Immaterial, without matter.*

IMMATRICULATION, *ſ. f.* (action d'immatriculer.) *Matriculation, regiſtring, entry* in a book.

IMMATRICULE, *ſ. f.* (enregiſtrement.) *Matriculation, the entering* in a book or regiſter.

Immatriculé, ée, *adj. Whoſe name is entered*, or *matriculated.*

IMMATRICULER, *verb. act.* (mettre dans la matricule.) *To matriculate, to enter one's name.*

Se faire immatriculer. *To get one's name entred.*

IMMATURITÉ, D †, *ſ. f.* (qualité de ce qui n'eſt pas mûr.) *Immaturity, unripeneſs.*

IMMÉDIAT, te, *adj.* (qui agit ſans moyen.) *Immediate.*

Immédiatement, *adv.* (d'une maniere immédiate.) *Immediately, without any thing between.*

☞ J'étois aſſis immédiatement après lui. *I ſat next to him.*

IMMÉMORIAL, *adj.* (qui eſt depuis ſi long-tems qu'on ne peut ſavoir quand il a commencé.) *Immemorial, out of mind.*

IMMENSE, *adj.* (ſans meſure, très-grand, exceſſif.) *Immenſe, vaſt, prodigious, huge, exceeding great.*

IMMENSITÉ, *ſ. f.* (grandeur, ou étendue immenſe.) *Immenſity, vaſtneſs.*

Immerſif, ive, *adj.* (qui plonge dans l'eau.) *Immerſive.*

IMMERSION, *ſ. f.* (action de plonger dans l'eau.) *Immerſion* or *dipping in.*

IMMEUBLE, *ſ. m.* (bien fonds ou qui tient lieu de fonds.) *Immoveable, immoveable goods, real eſtate.*

IMMINENT, te, (on prononce, éminent.) V. Éminent.

IMMISCER, s'immiſcer, *verb. recip.* (terme de palais, s'ingerer.) *To intermeddle* or *take upon one.*

IMMOBILE, *adj.* (qui ne ſe meut point.) *Unmoveable, immoveable, ſtill.*

Immobiliaire, *adj.* (en parlant d'un immeuble.) *Immoveable, real.*

IMMOBILITÉ, *ſ. f.* (état de ce qui ne ſe meut point.) *Immobility, unmoveableneſs.*

IMMODÉRATION, D †, *ſ. f.* (vice contraire à la modération.) *Immoderation, intemperance, exceſs.*

IMMODÉRÉ, ée, *adj.* (exceſſif, violent.) *Immoderate, intemperate, exceſſive, violent.*

Immodérément, *adv.* (avec exces & violence.) *Immoderately, intemperately, exceſſively.*

IMMODESTE, *adj.* (qui manque de modeſtie ou qui choque la modeſtie.) *Immodeſt, wanton, impudent.*

Immodeſtement, *adj.* (d'une maniere immodeſte.) *Immodeſtly, wantonly, impudently.*

IMMODESTIE, *ſ. f.* (vice contraire à la modeſtie.) *Immodeſty, wantonneſs, impudence.*

IMMOLATION, *ſ. f.* (action d'immoler.) *Immolation, ſacrifice.*

Immolé, ée, *adj. Sacrificed.*

IMMOLER, *verb. act.* (ſacrifier.) *To ſacrifice.*

IMMOLER, s'immoler, s'expoſer à la riſée publique. *To make one's ſelf a laughing ſtock.*

IMMONDE, *adj.* (ſale, impur. Il n'eſt guere uſité que dans la Ste. Ecriture.) *Unclean, foul.*

IMMONDICE, *ſ. m.* (ordure, boue, vilenie.) *Filth, dirt.*

☞ Les immondices, ou excrémens des chiens, en terme de chaſſeurs. *The dung* or *excrements of dogs.*

Immortaliſé, ée, *adj. Immortalized, eternized*, &c.

IMMORTALISER, *verb. act.* (rendre immortel, éterniſer.) *To immortalize, eternize* or *perpetuate.*

IMMORTALITÉ, *ſ. f.* (qualité de ce qui eſt immortel, ou durée perpétuelle.) *Im-*

mortality, eternity, everlaſtingneſs

IMMORTEL, le, *adj.* (qui n'eſt point ſujet à la mort *ou* qui doit durer toujours.) *Immortal, ever-living, eternal, everlaſting.*

IMMORTEL, *ſ. m.* (Dieu.) *The Eternal* or *immortal God, God, the Almighty.*

☞ Les immortels, en terme poétique, les faux Dieux. *The immortal Gods, the Gods.*

IMMORTELLE, *ſ. f.* (ſorte de fleur, qu'on nomme auſſi amaranthe.) *Everlaſting* or *amarinth*, a flower that never fadeth.

D † Immortifié, ée, *adj.* (terme de dévotion, (qui n'eſt pas mortifié.) *Unmortified.*

IMMUABLE, *adj.* (qui n'eſt point ſujet à changer.) *Immutable, unchangeable, unalterable, not ſubject to change, conſtant.*

D † Immuablement, *adv. Immutably, unchangeably.*

IMMUNITÉ, *ſ. f.* (exemption, privilége.) *Immunity, privilege, liberty.*

IMMUTABILITÉ, *ſ. f.* (état de ce qui eſt immuable.) *Immutability, unchangeableneſs.*

IMPAIR, *adj.* (qui n'eſt point pair.) *Odd. Ex.* Nombre impair. *An odd number.*

IMPALPABLE, *adj.* (qui ne ſe peut toucher.) *Impalpable, not to be felt.*

IMPANATION, *ſ. f.* (mot uſité en parlant de la Religion des Luthériens, qui croient que le corps de Jeſus-Chriſt ſubſiſte avec les eſpéces du pain dans le Sacrement.) *Impanation.*

Impané, *adj. m. In the bread.*

Ex. Les Luthériens croyent que *Jeſus-Chriſt* eſt impané. *The Lutherans believe* Chriſt *to be in the bread.*

IMPARDONNABLE, *adj.* (qui ne doit point ſe pardonner.) *Unpardonnable, not to be pardoned* or *forgiven.*

IMPARFAIT, te, *adj.* (qui n'eſt pas parfait *ou* achevé.) *Imperfect, unfiniſhed, defective, lame.*

Prétérit imparfait, (en terme de Grammaire.) *Præterimperfect.*

Imparfaitement, *adv.* (d'une maniere imparfaite.) *Imperfectly, lamely.*

Il nous en a fait le récit, mais aſſez imparfaitement. *He gave but an imperfect* or *lame account of it.*

IMPARTIAL, D †, le, *adj.* (déſintéreſſé.) *Impartial.*

IMPASSIBILITÉ. *ſ. f.* (qualité de ce qui eſt impaſſible.) *Impaſſibility.*

IMPASSIBLE, *adj.* (incapable de ſouffrir.) *Impaſſible, incapable of ſuffering.*

Impatiemment, *adv.* (avec impatience, avec chagrin.) *Impatiently, with impatience, hardly.*

IMPATIENCE, *ſ. f.* (manque de patience, inquiétude d'eſprit.) *Impatience, anxiety, unquietneſs.*

☞ Impatience, (colere.) *Impatience, haſtineſs* or *paſſion.*

Impatient, te, *adj.* (inquiet, qui manque de patience.) *Impatient, that has no patience, unquiet.*

☞ Impatient, (qui ſe fâche aiſément.) *Impatient, haſty* or *paſſionate.*

IMPATIENT, *ſ. m. A haſty man.*

IMPATIENTER, *verb. act.* (faire perdre patience.) *To tire out one's patience.*

IMPATIENTER, s'impatienter, *verb. recip.* (perdre patience.) *To be impatient.*

☞ S'impatienter, ſe fâcher. *To grow angry, to fret.*

IMPATRONISER, s'impatroniſer, *verb. recip.* (ſe rendre maître, s'emparer.) *To take poſſeſſion of.*

Le Duc de Mercœur s'étoit voulu impatroniſer de la Bretagne, ſur certaines prétentions. *The Duke of Mercœur had endeavour'd to get footing in Britany, upon certain pretenſions.*

IMPAYABLE, † *adj.* (ſans prix, admirable.) *Unvaluable, admirable.*

Un ſervice impayable. *An unvaluable piece of ſervice.*

Il a des ſaillies impayables. *He has admirable ſtarts of fancy.*

IMPECCABLE, *adj.* (qui ne peut pécher.) *Impeccable, that cannot ſin.*

☞ Impeccable, (infaillible.) *Infallible.*

IMPECCABILITÉ, *ſ. f.* (état de celui qui ne peut pécher.) *Impeccability.*

D † Impécunieux, ſe, *adj.* (qui n'a point d'argent.) *Moneyleſs, that has no money.*

IMPÉNÉTRABILITÉ, *ſ. f.* (qualité de ce qui eſt impénétrable.) *Impenetrability.*

IMPENETRABLE, *adj.* (qui ne peut être pénétré.) *Impenetrable, not to be penetrated.*

Impénétrable, caché, ſecret. *Impenetrable, ſecret, cloſe, not to be diſcover'd.*

Impénétrablement, *adv.* (d'une maniere impénétrable.) *Impenetrably, after an impenetrable manner.*

IMPENITENCE, *ſ. f.* (endurciſſement dans le péché.) *Impenitence,* or *impenitency, hardneſs of heart.*

IMPENITENT, te, *adj. & ſ.* (endurci dans le péché.) *Impenitent, hardned in ſin.*

IMPENSE, *ſ. f.* (terme de Pratique, dépenſe, frais.) *Impence, expence.*

IMPERATIF, *ſ. m.* (mode d'un verbe.) *Imperative*, a mood in a verb.

IMPERATOIRE, *ſ. f.* (ſorte de plante.) *Maſter-wort.*

IMPERATRICE, *ſ. f.* (Femme d'un Empereur, *ou* celle qui poſſéde un Empire.) *Empreſs.*

IMPERCEPTIBLE, *adj.* (qui ne peut être apperçu.) *Imperceptible, unperceivable, not to be perceived.*

Imperceptiblement, *adv.* (inſenſiblement.) *Imperceptibly, inſenſibly.*

IMPERFECTION, *ſ. f.* (*from* imparfait, défaut, manquement.) *Imperfection, defect.*

☞ Imperfection, (terme de Libraire, livre imparfait.) *An imperfect book.*

IMPERIAL, le, *adj.* (qui appartient à l'Empire.) *Imperial, of* or *belonging to the Empire* or *Emperor.*

Couronne Impériale, *ou* Impériale, *ſ. f.* (ſorte de fleur.) *The imperial lily.*

IMPERIALE ☞, *ſ. f.* (le deſſus d'un caroſſe.) *The roof of a coach.*

IMPERIAUX, *ſ. m.* (les troupes de l'Empereur.) *The Imperialiſts.*

Impérieuſement, *adv.* (avec orgueil, avec hauteur.) *Imperiouſly, ſurlily, haughtily, with command, magiſterially.*

IMPERIEUX, ſe, *adj.* (altier, hautain.) *Imperious, magiſterial, haughty, ſtately, ſurly.*

IMPERSONNEL, *adj. m.* (terme de Grammaire.) *Ex.* Verbe impersonnel. *A verb impersonal.*

Impersonnellement, *adv.* (d'une maniere impersonnelle.) *Impersonally.*

Impertinemment, *adv.* (ſottement, ſans jugement.) *Impertinently, ſillily, foolishly, nonſenſically.*

IMPERTINENCE, *ſ. f.* (ſottiſe.) *Impertinence, impertinency, ſillineſs, extravagance, folly.*

IMPERTINENT, te, *adj.* (qui eſt *ou* qui agit contre la raiſon & la bienſéance; il ſe dit des choſes & des perſonnes.) *Impertinent, abſurd, ſilly, foolish, nonſenſical.*

IMPERTINENT, te, *ſ. An impertinent, a ſilly* or *foolish man* or *woman.*

Impétrable, *adj.* (qui ſe peut impétrer.) *Impetrable, obtainable.*

IMPETRANT, te, *ſ.* (qui impétre.) *The grantee* or *patentee.*

IMPETRATION, *ſ. f.* (terme de Pratique, obtention.) *Impetration, a getting* or *obtaining of ſomething in a Court of judicature.*

Impétré, ée, *adj. Impetrated, got, obtained.*

IMPETRER, *verb. act.* (terme de Palais, obtenir.) *To impetrate, get* or *obtain.*

Impétueuſement, *adv.* (avec impétuoſité.) *Impetuouſly, violently, vehemently, furiouſly.*

IMPETUEUX, ſe, *adj.* (violent, véhément, rapide.) *Impetuous, violent, vehement, raging, boiſterous, furious, rapid.*

IMPETUOSITÉ, *ſ. f.* (violence, effort de ce qui eſt impétueux.) *Impetuouſneſs* or *impetuoſity, violence, vehemency, furiouſneſs, fury, rapidity.*

☞ Parler avec impétuoſité. *To ſpeak eagerly*, or *in a great heat.*

IMPIE, *adj.* (qui n'a point de piété, *ou* contraire à la piété.) *Impious, ungodly, wicked, irreligious, atheiſtical, profane.*

IMPIE, *ſ. m.* une impie, *ſ. f. An impious* or *ungodly man* or *woman.*

IMPIETÉ, *ſ. f.* (mépris pour toutes les choſes de la Religion.) *Impiety, ungodlineſs, wickedneſs, profaneneſs,* or *prophaneneſs, irreligion.*

☞ Impiété, (diſcours *ou* action impie.) *An impious, wicked* or *ungodly diſcourſe* or *act, a piece of ungodlineſs.*

IMPITEUX ☞, ſe, *adj.* (impitoyable.) *Mercileſs, cruel, barbarous.*

IMPITOYABLE, *adj.* (qui eſt ſans pitié, cruel.) *Mercileſs, unmerciful, pitileſs, incompaſſionate, that has no mercy, cruel, barbarous.*

Impitoyablement, *adv.* (ſans pitié.) *Unmercifully, without mercy, cruelly, barbarouſly.*

IMPLACABLE, *adj.* (qui ne ſe peut appaiſer.) *Implacable, unappeaſeable.*

IMPLICATION, *ſ. f.* (engagement dans une affaire criminelle.) *Implication, intangling, involving*, or *engaging.*

IMPLICITE, *adj.* (qui eſt contenu dans un diſcours, non en termes formels, mais ſeulement par conſéquence.) *Implicit.*

Implicitement, *adv.* (d'une maniere implicite.) *Implicitly.*

IMPLIQUER, *verb. act.* (envelopper, engager dans quelque crime.) *To engage, entangle* or *involve.*

☞ Impliquer contradiction *ou* ſeulement impliquer, *neut. To imply.*

Imploré, ée. *Implored*, &c.

IMPLORER, *verb. act.* (demander avec humilité & avec douleur.) *To implore, beg* or *requeſt.*

D † Importamment, *adv.* (d'une maniere importante.) *Importantly, greatly.*

IMPORTANCE, *ſ. f.* (conſéquence, ce qui fait qu'une choſe eſt importante.) *Importance, conſequence, moment, concernment, concern.*

☞ Un homme d'importance. *A man of note, an eminent man.*

☞ Faire l'homme d'importance, (vouloir paſſer pour un homme de crédit, de ſavoir, capable de grandes affaires.) *To pretend to great matters, to take ſtate upon one, to carry it high.*

Important, te, *adj.* (qui eſt de conſéquence,

quence, conſidérable.) *Important, material, main, of great concern* or *importance, of great conſequence, conſiderable.*

IMPORTANT, *ſ. m. Ex.* Faire l'important, (faire le néceſſaire *ou* l'homme de conſéquence.) *To be a buſy-body, to pretend to great matters, to take much upon one, to be impertinent.*

IMPORTER, *verb. neut. & imp.* (être de conſéquence, être avantageux.) *To concern, import, matter* or *ſignify.*

Il importe pour la ſureté publique. *It concerns the publick ſafety.*

Cela ne lui peut importer de rien. *That does not concern him in the leaſt, that's nothing* or *ſignifies nothing to him.*

Cela importe de beaucoup. *That imports, ſignifies* or *matters very much.*

* Il m'importe de la vie. *My life is concerned,* or *lies at ſtake.*

Qu'importe ? *What matter is it ? what of that, what ſignifies that ? what does it ſignify ?*

Que lui importe-t-il ? *What's that to him ?*

N'importe ? *That's nothing, 'tis no matter?*

Il ne m'importe de rien. *It is nothing to me.*

Il importe d'étudier pour être honnête homme. *Study is a great matter, is very neceſſary to make an accomplish'd Gentleman.*

IMPORTUN, ne, *adj.* (incommode, en parlant des choſes.) *Troubleſom, grievous, ſad.*

☞ Importun, (fâcheux, en parlant des perſonnes.) *Troubleſom, importunate, impertinent.*

Un demandeur importun. *A dun.*

IMPORTUN, une. *A troubleſome man* or *woman, an impertinent.*

Importuné, ée, *adj. Troubled, importuned.*

Importunément, *adv.* (d'une maniere importune.) *Importunately, in a troubleſom manner.*

☞ Il me preſſe importunément de le payer. *He duns me for his money.*

IMPORTUNER, *verb. act.* (être importun à quelqu'un.) *To trouble* or *be troubleſom to, to importune* or *to vex.*

☞ Importuner ſes débiteurs. *To dun one's debtors.*

IMPORTUNITÉ, *ſ. f.* (ennui, incommodité.) *Importunity* or *importunacy, trouble, dunning.*

Impoſé, ée, *adj. Impoſed, laid,* &c. V. *the verb.*

IMPOSER, *verb. act.* (mettre deſſus.) *To impoſe* or *lay on.*

☞ Impoſer, (en terme d'Imprimeur.) *To impoſe.*

☞ Impoſer, mettre une taxe ſur quelqu'un *ou* ſur quelque choſe. *To impoſe, to lay* or *ſet a tax upon one* or *a thing.*

☞ Impoſer (*ou* mettre) quelqu'un à la taille. *To make one liable to the land tax.*

☞ Impoſer le nom *ou* un nom, donner le nom. *To give the name.*

☞ Impoſer, enjoindre, ordonner, preſcrire. *To impoſe, lay,* or *injoin, to preſcribe* or *bid.*

☞ Impoſer, imputer un crime à quelqu'un. *To lay a crime to one, to charge him with it.*

☞ Impoſer à quelqu'un, (le tromper, lui en faire accroire.) *To impoſe upon one, to put upon him, to cheat him.*

☞ Impoſer, mentir. *To impoſe, to lye* or *romance.*

IMPOSITION, *ſ. f.* (action d'impoſer.) *Impoſition, a laying, ſetting,* or *putting on.*

☞ Impoſition, (droit impoſé, taxe.) *Impoſition* or *impoſt, a duty* or *tax.*

IMPOSSIBILITÉ, *ſ. f.* (qualité de ce qui ne ſe peut faire.) *Impoſſibility.*

IMPOSSIBLE, *adj.* (qui ne ſe peut faire *ou* qui paroît ne ſe pouvoir faire.) *Impoſſible.*

IMPOST, V. Impôt.

IMPOSTE, *ſ. f.* (terme d'Architecture.) *Impoſt,* in Architecture.

IMPOSTEUR, *ſ. m. from* impoſer, (tromperur, fourbe.) *An impoſter* or *cheat, a falſe pretender.*

☞ Impoſteur, calomniateur. *Calumniator, ſlanderer.*

IMPOSTURE, *ſ. f.* (fourberie, tromperie, illuſion.) *Impoſture, cheat, illuſion.*

☞ Impoſture, (calomnie.) *Calumny, ſlander.*

IMPOT, *écriv.* Impôt, *ſ. m.* (droit, taxe.) *Impoſt, impoſition, tax, duty, cuſtom.*

☞ Impôt ſur chaque tête, capitation. *Poll-money, poll-tax, capitation.*

☞ Impôt ſur chaque feu, *ou* feuage. *Chimney-money, hearth-money.*

IMPOTENT, te, *adj.* (eſtropié, qui eſt privé de l'uſage de quelque membre.) *Impotent, infirm, maimed, lame.*

IMPOURVU (à l'), V. à l'improviſte.

IMPRATICABLE, *adj.* (qui ne peut être pratiqué, dont on ne peut ſe ſervir.) *Impracticable, that cannot be uſed.*

Chemin impraticable, qu'on ne ſauroit paſſer. *Impracticable,* or *unpaſſable way* or *road.*

☞ Maiſon impraticable, (où l'on ne peut habiter.) *A houſe that no body can live in.*

☞ Un homme, un eſprit impraticable *ou* une humeur impraticable, avec qui on ne ſauroit vivre. *An unſociable* or *unconverſable man, an unſociable humour.*

IMPRECATION, *ſ. f.* (malédiction.) *Imprecation, curſe,* or *curſing.*

Faire des imprécations contre quelqu'un. *To imprecate* or *curſe.*

IMPRÉGNATION, *ſ. f.* (action de s'impregner.) *Impregnation.*

Impregné, ée, *adj. Impregnated, imbibed.*

IMPREGNER, s'impregner, *verb. recip.* (terme de Chymie, imbiber *ou* s'imbiber.) *To impregnate* or *imbibe.*

IMPRENABLE, *adj.* (qui ne peut être pris.) *Impregnable, not to be taken.*

IMPRESCRIPTIBILITÉ, *ſ. f. Impreſcriptibility.*

IMPRESCRIPTIBLE, *adj.* (qui ne peut preſcrire.) *Impreſcriptible, without the compaſs of preſcription.*

IMPRESSION, *ſ. f.* (action, maniere d'imprimer.) *Impreſſion, printing, print, ſtamping* or *ſtamp.*

Impreſſion, édition d'un livre. *Impreſſion, édition.*

* Impreſſion, (opinion, ſentiment qui s'imprime dans l'eſprit.) *Impreſſion.*

* Donner de mauvaiſes impreſſions de quelqu'un. *To give a bad character* or *opinion of one, to ſpeak to his diſadvantage.*

☞ Impreſſion, marque, qualité qui demeure imprimée. *Impreſſion, mark, print.*

☞ Impreſſion, perſuaſion, inſtigation, influence. *Influence, perſuaſion, ſuggeſtion.*

Il agit par l'impreſſion d'autrui, & non pas de ſon propre mouvement. *He acts by the influence* or *ſuggeſtion of others, and not of his own motion.*

IMPREVOYANCE, *ſ. f.* (manque de prévoyance.) *Improvidence, want of forecaſt.*

Imprévoyant, te, *adj.* (qui manque de prévoyance.) *Improvident.*

IMPREVU, ue, *adj.* (qu'on n'a point prévu.) *Unexpected, unthought of, unlooked for.*

Imprimé, ée, *adj. Printed, imprinted, in print.*

IMPRIMÉ, *ſ. m.* (un écrit imprimé.) *A pamphlet.*

IMPRIMER, *verb. act.* (faire l'impreſſion d'un livre.) *To print* or *imprint.*

* Imprimer quelqu'un, imprimer ſon ouvrage. *To put one in print.*

* Se faire imprimer, (ſe faire Auteur.) *To appear in print, to ſet up for an Author.*

☞ Imprimer, faire une empreinte ſur quelque choſe. *To print, impreſs,* or *ſtamp.*

☞ Imprimer une toile, (en terme de Peintre, coucher la premiere couleur.) *To prime the cloth,* in Painting.

☞ Imprimer, donner le mouvement à un corps. *To give the motion to a body, to move it.*

☞ Imprimer le cachet ſur la cire. *To ſet the ſeal to the wax.*

* Imprimer, faire une impreſſion dans l'eſprit, dans le cœur. *To imprint* or *engrave.*

Imprime dans nos cœurs un zéle ardent pour ta gloire. *Imprint in our hearts a fervent zeal for thy glory.*

* Imprimer une grande terreur. *To ſtrike with a great terror,* or *to ſtrike a great terror into.*

IMPRIMERIE, *ſ. f.* (Art d'imprimer les livres, les étoffes.) *Printing.*

☞ Imprimerie, (lieu où l'on imprime *ou* tout ce qui ſert à imprimer.) *Printing-houſe.*

IMPRIMEUR, *ſ. m.* (celui qui exerce l'Art de l'Imprimerie.) *A Printer.*

☞ Imprimeur, (Compagnon qui travaille à la Preſſe.) *A Preſs-man.*

IMPRIMURE, *ſ. f.* (terme de peinture, premiere couche ſur la toile.) *The priming* or *ground of a picture-cloth.*

IMPROBABLE, *adj.* (qui n'eſt pas vraiſemblable.) *Improbable, unlikely.*

IMPROBATION, D †, *ſ. f.* (action d'improuver.) *A diſproving* or *diſlike.*

IMPROMPTU, *ſ. m.* (petite poëſie faite ſur le champ.) *An impromptu, an extemporary.*

IMPROPRE, *adj.* (qui n'eſt pas juſte : il ne ſe dit que du langage.) *Improper.*

Improprement, *adv. Improperly.*

IMPROPRIETÉ, *ſ. f.* (qualité de ce qui eſt impropre.) *Impropriety.*

IMPROVISTE (à l'), *adj.* (ſubitement, au dépourvu.) *Unawares, on a ſudden, napping.*

Improuvé, ée, *adj. Diſapproved, diſallowed, diſliked, not approved of.*

IMPROUVER, *verb. act.* (déſaprouver.) *To diſapprove, diſallow,* or *diſlike, not to approve of.*

Imprudemment, *adv.* (avec imprudence.) *Imprudently, unwiſely, indiſcreetly, foolishly, unadviſedly.*

☞ Imprudemment, par inadvertence. *Imprudently, unwittingly.*

IMPRUDENCE, défaut de prudence. *Imprudence, foolineſs, indiſcretion, unadviſedneſs, improvidence.*

☞ Imprudence, inadvertence. *Imprudence, ignorance, inadvertency, heedleſneſs.*

IMPRUDENT, te, *adj.* (qui manque de prudence.) *Imprudent, unwiſe, foolish, indiſcreet, inconſiderate, unadviſed, improvident.*

IMPRUDENT, *ſ. m.* Une imprudente, *ſ. f. A fool, a foolish man* or *woman.*

Impudemment, *adv.* (effrontément.) *Impudently, ſaucily, malapertly.*

IMPUDENCE, *ſ. f.* (effronterie.) *Impudence, ſaucineſs, ſhamefacedneſs, malapertneſs.*

☞ Impudence, action ou paroles impudentes. *Impudent* or *ſaucy thing.*

IMPUDENT, te, *adj.* (effronté, qui n'a point de pudeur.) *Impudent, ſaucy, ſhameleſs, braſen-faced, malapert.*

☞ Impudent, contraire à la pudeur. *Impudent, bawdy.*

IMPUDENT, *ſ. m.* une impudente, *ſ. f. An impudent* or *ſaucy man* or *woman.*

IMPUDICITÉ, *ſ. f.* (diſſolution dans les mœurs, dans les paroles.) *Laſciviouſneſs, wantonneſs, unchaſtneſs, lewdneſs, obſcenity, immodeſty.*

IMPUDIQUE, *adj.* (diſſolu, il ſe dit des perſonnes & des choſes.) *Laſcivious, wanton, unchaſte, immodeſt, lewd, diſſolute, looſe, impure, obſcene.*

IMPUDIQUE, *ſ. m.* une impudique, *ſ. f. A laſcivious* or *lewd man* or *woman.*

Impudiquement, *adv.* (d'une maniere impudique.) *Laſciviouſly, wantonly, unchaſtly, obſcenely, lewdly, immodeſtly.*

Impugné, ée, *adj. Impugned, impoſed.*

IMPUGNER, *v. act.* (attaquer, combattre une propoſition, &c.) *To impugn*, or *oppoſe.*

IMPUISSANCE, *ſ. f.* (défaut naturel, qui empêche la génération.) *Impotence, impotency, frigidity, imbecillity, weakneſs, unability* to get children.

☞ Impuiſſance, manque de pouvoir, de moyens, ou de forces, pour faire quelque choſe. *Impotence, unability, want of ability, the not being able.*

Il eſt dans l'impuiſſance, (il eſt hors d'état ou de pouvoir) de ſervir ſes amis. *He is not able, he is not in a condition to ſerve his friends.*

Il eſt dans l'impuiſſance de payer. *He is unable to pay.*

IMPUISSANT, te, *adj.* (qui a un défaut qui l'empêche d'engendrer.) *Impotent, weak, frigid.*

☞ Impuiſſant, (qui a peu ou point de pouvoir.) *Impotent, unable, vain, fruitleſs.*

IMPULSIF, ive, *adj.* (qui pouſſe.) *Impulſive, driving*, or *thruſting forward.*

IMPULSION, *ſ. f.* (action de pouſſer en avant.) *Impulſion, driving* or *thruſting forward.*

* Impulſion, inſtigation. *Impulſe, perſuaſion, inſtigation.*

Impunément, *adv.* (ſans punition.) *With impunity, without puniſhment, unpuniſhed, D† impunely.*

Fera-t-il toujours ces deſordres impunément? *Shall he cauſe theſe troubles, and always go unpuniſhed?*

La Médecine eſt l'art de tuer les hommes impunément. *Phyſick is the art of killing men with impunity*, or *without ſuffering for't.*

IMPUNI, ie, *adj.* (qui demeure ſans punition.) *Unpuniſhed, free from puniſhment.*

IMPUNITÉ, *ſ. f.* (indulgence.) *Impunity, indulgence.*

☞ Impunité, exemption de peine. *Impunity, pardon.*

IMPUR, re, *adj.* (qui n'eſt pas pur.) *Impure, foul, filthy.*

* Impur, impudique. *Impure, lewd, obſcene, immodeſt.*

Impurement, *adv. Impurely, uncleanly, filthily.*

IMPURETÉ, *ſ. f.* (ordure.) *Impurity, filthineſs.*

* Impureté, impudicité. *Impurity, obſcenity, lewdneſs, laſciviouſneſs, uncleanneſs.*

IMPUTATION, *ſ. f.* (accuſation.) *Imputation* or *charge.*

☞ Imputation, terme de pratique, compenſation, deduction. *Deduction, compenſation.*

Imputé, ée, *adj. Imputed, laid*, or *laid to one's charge*, &c. V. *the verb.*

IMPUTER, *verb. act.* (attribuer à quelqu'un une choſe digne de blâme.) *To impute, to lay to one's charge.*

On vous imputera cela à blâme. *That will be laid to your charge, the blame of that will be laid at your door.*

Imputer à bien ou à mérite. *To aſcribe* or *attribute the merit to one, to commend him for a thing.*

☞ Elle dit qu'elle eſt groſſe, & vous impute le fait. *She ſays she's with child, and lays it to you*, or *and fathers it upon you.*

☞ Imputer les uſures au (ou ſur le) principal, les en déduire. *To deduct the uſuries from the principal.*

I N

INABORDABLE, D, *adj. Inacceſſible, uncomeatable.*

INACCESSIBLE, *adj.* (qu'on ne peut aborder.) *Inacceſſible, unapproachable, uncomeatable, that no man can approach to, not to be come at.*

INACCOSTABLE†, *adj.* (de difficile accès, fier.) *Unaccoſtable, unſociable, that will admit of no company.*

INACCOUTUMÉ, ée, *adj.* (qu'on n'a pas coutume de faire.) *Unaccuſtomed, unuſual, uncommon.*

INACTION, *ſ. f.* (terme de dévotion.) *State free from action.*

INADMISSIBLE, *adj.* (qui n'eſt point recevable.) *Inadmiſſible, not to be admitted.*

INADVERTENCE, *ſ. f.* (manque de ſoin, mépriſe.) *Inadvertence, inadvertency, overſight, heedleſneſs.*

INALIENABLE, *adj.* (qui ne ſe peut aliéner.) *Unalienable, not to be alienated.*

Inalliable, *adj.* (qui ne ſe peut allier, en parlant des métaux,) *That cannot be allayed* or *mix'd*, ſpeaking of mettle.

INAMISSIBILITÉ, *ſ. f. Inamiſſibility.*

INAMISSIBLE, qui ne ſe peut perdre. *Inamiſſible, that can never be loſt.*

INANIMÉ, ée, *adj.* (qui n'a point de ſentiment ou d'ame.) *Inanimate, without life* or *ſoul.*

INANITION, *ſ. f.* (foibleſſe cauſée par défaut de nourriture.) *Inanition, emptineſs.*

INAPPLICATION, *ſ. f.* (manque d'application.) *Heedleſneſs, want of application* or *attention.*

INAPPLIQUÉ, *adj.* (qui n'a point d'attention.) *Unmindful, careleſs, heedleſs.*

INATTENTION, *ſ. f.* (inapplication.) *Want of attention* or *application, heedleſneſs.*

INAUGURATION, *ſ. f.* (cérémonie au Sacre d'un Empereur, d'un Roi, d'un Prélat.) *Inauguration.*

INCAGUER, *verb. act.* (défier quelqu'un ſur quelque choſe.) *To defy, to challenge.*

INCANTATION, *ſ. f.* (charme.) *Incantation, charm, ſpell.*

INCAPABLE, *adj.* (qui n'eſt pas capable, qui n'eſt pas propre.) *Incapable, uncapable, unfit, not able, not capable.*

INCAPACITÉ, *ſ. f.* (inſuffiſance. *Incapacity, unability.*

☞ Incapacité, inhabilité. *Diſability, the being diſabled* or *diſqualified.*

Les Ligueurs oppoſoient au Titre du Roi de *Navarre*, ſon incapacité à cauſe de ſa prétendue héreſie. *Thoſe of the League diſputed the King of* Navarre's *Title, upon pretence of his diſability, by being a heretick.*

La fureur emporte incapacité de teſter. *Madneſs implies a diſability to make a will.*

De l'aveu de tous les Juriſconſultes politiques, il y a des incapacités phyſiques & morales, qui rendent un Prince inhabile au Gouvernement de certains Etats; & en ces cas-là, dans les Monarchies héréditaires mêmes, les Peuples rentrent dans leurs droits de ſe choiſir un Roi; dont on voit pluſieurs exemples non-ſeulement en *Angleterre*, mais auſſi en *France*, en *Eſpagne*, & en *Portugal. By the general conſent of political Civilians, there are phyſical as well as moral incapacities, which diſqualify a Prince from the Government of certain States; and in thoſe caſes, even in hereditary Monarchies, the People reſume* (or *are reſtored to*) *their right of chooſing a King; of wich we find ſeveral inſtances, not only in* England, *but alſo in* France, Spain, *and* Portugal.

Incarnadin, ine, *adj.* (de couleur incarnate fort vive.) *Bright carnation, of a bright carnation colour.*

INCARNADIN, *ſ. m. Ex.* Incarnadin de roſe, *A carnation roſe-like.*

INCARNAT, *ſ. m.* (couleur rouge qui reſſemble à celle de la chair vive.) *Carnation, fleſh-colour.*

Cet incarnat eſt fort beau. *This carnation is very fine.*

Un teint mêlé de blanc & d'incarnat. *A face coloured with white and red.*

Incarnat, te, *adj.* (qui eſt de la couleur nommée incarnat.) *Carnation, fleſh-coloured.*

INCARNATION, *ſ. f.* (Myſtere par lequel le Fils de Dieu s'eſt fait homme.) *Incarnation*, or *aſſuming of fleſh.*

Incarné, ée, *adj. Incarnate, made fleſh.*

*† Un diable incarné, un méchant homme. *A devil incarnate, a devil in the ſhape of a man, a devilish man.*

INCARNER, s'incarner, *verb. rec.* (prendre chair humaine, en parlant de notre Rédempteur.) *To take fleſh*, or *aſſume the human nature.*

INCARTADE, *ſ. f.* (inſulte ſubite & imprévue.) *A quarrel*, or *inſult.*

INCENDIAIRE, *ſ. m.* (bouteſeu.) *An incendiary* or *bouteſeu.*

INCENDIE, *ſ. m.* (grand embraſement.) *Fire, a great fire, a conflagration*, or *burning of houſes.*

* Incendie, (combuſtion, grand trouble, guerre civile.) *A combuſtion* or *trouble in a ſtate, civil war, broils.*

INCERTAIN, ne, *adj.* (qui n'eſt pas aſſuré.) *Uncertain, doubtful.*

La nuit termina le combat, en laiſſant la victoire incertaine. *Night put an end to the fight, leaving victory doubtful* or *undecided.*

☞ Tems incertain, ou variable. *Uncertain, unconſtant*, or *changeable weather.*

☞ Cheval incertain, ou inquiet. *A reſtleſs horſe.*

☞ Incertain, irréſolu. *Uncertain, irreſolute, wavering, in ſuſpence.*

☞ Incertain, indéterminé. *Uncertain, undetermined.*

☞ Être incertain, ne ſavoir pas. *To be uncertain, not to know.*

Incertainement, *adv.* (avec doute & incertitude.) *Uncertainly, doubtfully.*

INCERTITUDE, *ſ. f.* (doute, peu d'aſſurance.) *Uncertainty, doubtfulneſs.*

Se jetter dans l'incertitude d'une guerre. *To run the hazard of a doubtful war, to run one's ſelf into the uncertainties of war.*

☞ Incertitude, perplexité d'eſprit. *Uncertainſs* or *uncertainty, quandary*, a no-

vering condition, ſuſpence, perplexity, loſs.

INCESSAMMENT, *adv.* (continuellement, ſans ceſſe.) *Continually, unceſſantly, without intermiſſion.*

☞ Inceſſamment, ſans délai. *Preſently, forthwith, out of hand, immediately.*

INCESTE, *ſ. m.* (copulation illicite entre ceux qui ſont trop proches parens.) *Inceſt, carnal copulation with one too near akin.*

Inceſtueuſement, *adv.* (avec inceſte.) *Inceſtuouſly, in an inceſtuous manner.*

Inceſtueux, ſe, *adj.* (coupable d'inceſte.) *Inceſtuous.*

INCHARITABLE, D †, *adj.* (qui n'a point de charité.) *Uncharitable.*

Incidemment, *adv.* (terme de Pratique, par incident.) *Incidently* or *incidentally, acceſſorily.*

INCIDENT, *ſ. m.* (accident dans la vie, dans les affaires.) *Incident, accident, adventure*, or *event.*

☞ Incident, (terme de Pratique acceſſoire qui naît dans un procès.) *An incident*, or *a new difficulty ariſing upon a Plea which perplexes the cauſe.*

Faire naître des incidens dans un procès. *To ſplit a cauſe.*

Incident, te, *adj.* (qui ſurvient dans un procès.) *Incident, acceſſory.*

INCIDENTER, *verb. neut.* (chicaner en faiſant naître des incidens.) *To ſplit a cauſe.*

INCINÉRATION, *ſ. f.* (terme de chymie; réduction en cendres.) *Incineration*, reducing to ashes.

INCIRCONCIS, *adj. m.* (qui n'eſt pas circoncis.) *Uncircumciſed.*

Un incirconcis. *A man uncircumciſed.*

INCIRCONCISION, *ſ. f.* (état d'un homme qui n'eſt pas circoncis.) *Incircumciſion.*

Inciſé, ée, *adj*, *Cut.*

INCISER, *verb. act.* (terme de Chirurgie, couper.) *To cut.*

Ex. Inciſer un os. *To cut a bone.*

Inciſif, ive, *adj.* (terme de Médecin.) *Inciſive, cutting.*

INCISION, *ſ. f.* (coupure, taillade.) *Inciſion* or *cutting.*

Inciſoire, *adj. Ex.* Une dent inciſoire *ou* incisive, (dent tranchante ſur le devant de la bouche.) *An inciſory* or *inciſive tooth*, † *a butter-tooth.*

INCITATION, *ſ. f.* (inſtigation, impulſion.) *Incitation, inticement, motion, inſtigation, perſuaſion.*

Incité, ée, *adj. Incited, inticed, encouraged*, &c.

INCITER, *verb. act.* (pouſſer, inſtiguer, induire à faire quelque choſe.) *To incite, intice*, or *encourage, to egg, ſet*, or *ſpur on, to perſuade, to ſtir up, to move* or *induce.*

INCIVIL, le, *adj.* (qui manque de civilité.) *Uncivil, clownish, rude, ill-bred, unmannerly.*

☞ Demande incivile, *ou* déraiſonnable. *An unreaſonable demand.*

INCIVIL, *ſ. m.* une incivile, *ſ. f. An uncivil, ill-bred, rude, clownish*, or *unmannerly man* or *woman.*

Incivilement, *adv.* (d'une maniere incivile.) *Uncivilly, clowniſly, rudely, unmannerly.*

INCIVILITÉ, *ſ. f.* (manque de civilité, groſſiereté.) *Incivility, clownishneſs, rudeneſs, unmannerlineſs.*

☞ Incivilité, action *ou* parole incivile. *A piece of rudeneſs* or *incivility.*

INCLEMENCE, *ſ. f.* (rigueur du tems, de l'air.) *Inclemency, ſharpneſs.*

D † Inclément, te, *adj.* (qui n'a point de clémence, rigoureux.) *Inclement, ſtern, ſevere, rigourous.*

Inclinant, te, *adj.* (qui incline, qui penche de quelque côté.) *Inclining, inclined.*

INCLINATION, *ſ. f.* (action de baiſſer, pencher, courber.) *Inclination, bowing*, or *bending downward.*

Verſer par inclination, en terme de Chymie, verſer doucement. *To pour gently.*

* Inclination, diſpoſition, pente naturelle à quelque choſe. *Inclination, proneneſs, diſpoſition.*

* Inclination, affection, amour. *Inclination, affection, love.*

* Inclination, maîtreſſe. *Inclination, love, miſtreſs.*

INCLINER, *verb. act.* (baiſſer, pencher, courber.) *To bow* or *bow down, to incline* or *bend.*

INCLINER, *verb. neut.* (avoir du penchant pour quelque choſe, y être porté.) *To incline* or *bend to, to lean, to have a propenſion.*

INCLINER, s'incliner devant une perſonne, *verb. recip. To bow down to one.*

INCLUS, ſe, *adj.* (enfermé, enveloppé.) *Incloſed.*

INCLUSE, *ſ. f.* (la lettre enfermée dans un paquet.) *The incloſed*, or *incloſed letter.*

D † Incluſif, ive, *adj.* (qui renferme *ou* comprend.) *Incluſive.*

Incluſivement, *adv.* (en y comprenant.) *Incluſively, by taking in the extremes.*

INCOGNITO, *adv.* (ſans être connu.) *Incognito, unknown.*

INCOMBUSTIBLE, *adj.* (qui ne peut être brûlé.) *Incombuſtible, not to be burnt.*

INCOMMENSURABLE, *adj.* (terme de Géometrie. Il ſe dit de deux choſes qui ne peuvent être meſurées par une meſure commune.) *Incommenſurable, not to be meaſured with another thing.*

Incommodant, te, *adj.* (qui incommode.) *Troubleſom, incommodious.*

☞ Incommode, qui n'eſt point commode, fâcheux. *Troubleſom, inconvenient, burdenſom, incommodious, uneaſy, grievous.*

☞ Incommode, importun, fâcheux, en parlant des perſonnes. *Troubleſom, impertinent.*

INCOMMODE, *ſ. m.* une incommode, *ſ. f. A troubleſom man* or *woman, an impertinent.*

Incommodé, ée, *adj. Troubled, diſturbed*, &c. V. *the Verb.*

☞ Incommodé, malade, indiſpoſé. *Sick, out of order, indiſpoſed, troubled with ſome diſtemper*, or *other.*

☞ Incommodé, en parlant d'un navire, dont la manœuvre eſt en déſordre. *Shattered, diſabled.*

☞ Incommodé, pauvre. *Low, poor, hard put to it, put to hard ſhifts, in want, at a pinch.*

Incommodément, *adv.* (avec incommodité.) *Inconveniently, incommodiouſly, uneaſily.*

INCOMMODER, *verb. act.* (importuner.) *To trouble, hinder*, or *diſturb.*

☞ Incommoder, fatiguer. *To incommode, trouble*, or *be troubleſom to, to tire, to fatigue.*

☞ Ce ſoulier m'incommode. *That ſhoe pinches* or *wrings me.*

☞ Incommoder, nuire, faire du mal. *To trouble, incommode, injure, annoy*, or *hurt, to do harm.*

Si cela ne vous incommode. *If it be no trouble* or *hinderance to you.*

☞ Incommoder, rendre pauvre. *To make poor, to put to hards hifts, to reduce to ſtraits.*

INCOMMODITÉ, *ſ. f.* (peine que fait ce qui eſt incommode.) *Inconveniency, incommodity.*

☞ Recevoir de l'incommodité de quelqu'un. *To be troubled with one, to be incommoded by him.*

☞ Incommodité, pauvreté. *Poverty, ſtrait, pinch, want.*

☞ Signal d'incommodité, qu'un vaiſſeau fait lorſqu'il eſt en danger. *Signal of diſtreſs.*

☞ Incommodité, indiſpoſition. *Ailment, indiſpoſition.*

INCOMMUNICABLE, *adj.* (qui ne ſe peut communiquer.) *Incommunicable, not to be communicated.*

INCOMPARABLE, *adj.* (qui n'a point ſon pareil.) *Incomparable, not to be compared, matchleſs, peerleſs, not having the like.*

Incomparablement, *adv.* (ſans comparaiſon.) *Incomparably, without compariſon.*

INCOMPATIBILITÉ, *ſ. f.* (antipathie des humeurs & des eſprits.) *Incompatibility, antipathy, contrariety.*

☞ Incompatibilité, en terme de droit.) *Inconſiſtency.*

INCOMPATIBLE, *adj.* (qui n'eſt pas compatible.) *Incompatible.*

Incompétemment, *adj.* (ſans compétence.) *Incompetently.*

INCOMPÉTENCE, *ſ. f.* (manque de compétence.) *Incompetency.*

INCOMPÉTENT, te, *adj.* (qui n'eſt pas compétent.) *Incompetent, improper.*

INCOMPLET, te, *adj.* (imparfait.) *Uncompleat, imperfect.*

Un livre incomplet. *A book imperfect, an imperfection.*

☞ Des idées incomplettes, (qui ne repréſentent qu'une partie de leur objet.) *Inadequate ideas.*

INCOMPRÉHENSIBILITÉ, *ſ. f. Incomprehenſibility.*

INCOMPRÉHENSIBLE, *adj.* (inconcevable.) *Incomprehenſible, that cannot be comprehended* or *conceived, unconceivable.*

☞ C'eſt un homme incompréhenſible, (il a des manieres extraordinaires.) *He is a ſtrange man.*

INCOMPRESSIBLE, *adj.* (qui ne peut être comprimé, comme l'eau, *&c.*) *Incompreſſible.*

INCONCEVABLE, incompréhenſible. *Unconceivable, not to be imagined* or *conceived, incomprehenſible.*

INCONGRU, D †, ue, *adj.* (qui n'eſt pas congru.) *Incongruous, unſeemly.*

Incongrument, *adv.* (d'une maniere incongrue.) *Incongruouſly.*

INCONGRUITÉ, *ſ. f.* (faute contre les regles de la Grammaire.) *Incongruity of ſpeech, impropriety.*

* Incongruité, faute contre la bienſéance. *Incongruity, unſuitableneſs, unſeemlineſs, irregularity.*

INCONNU, ue, *adj.* (qui n'eſt point connu.) *Unknown.*

* Inconnu, qui n'a point de réputation dans le monde. *Unknown, obſcure, of no reputation.*

Il eſt tout-à-fait inconnu en ce pays. *He is a perfect ſtranger in this country.*

INCONNU, *ſ. m. An unkown man* or *perſon.*

INCONSIDÉRATION, *ſ. f.* (imprudence.) *Inconſideration, imprudence, foolishneſs, want of diſcretion, rashneſs, unadviſedneſs.*

INCONSIDÉRÉ, ée, *adj.* (étourdi, imprudent.) *Inconſiderate, rash, foolish, unadviſed, unwiſe, indiſcreet, imprudent.*

Inconſidérément, *adv.* (ſans conſiderer, étourdiment.) *Inconſiderately, raſhly, foolishly, indiſcreetly, unaviſedly, imprudently.*

INCONSOLABLE, *adj.* (qui ne ſe peut conſoler.) *Inconſolable, not to be comforted.*

Inconſolablement, *adv. Inconſolably.*

Inconſtamment, *adv.* (avec inconſtance & légereté. *Inconſtantly, lightly.*

INCONSTANCE, *ſ. f.* (légereté trop grande.) *Inconſtancy, fickleneſs, levity, changeableneſs, lightneſs.*

☞ Inconſtance, incertitude. *Inconſtancy, uncertainty, unſtability.*

INCONSTANT, te, *adj.* (volage, ſujet à changer.) *Inconſtant, fickle, light, changeable.*

☞ Inconſtant, incertain, en parlant des choſes. *Inconſtant, unſtable, uncertain, changeable.*

INCONTESTABLE, *adj.* (certain, qui ne peut être conteſté.) *Indiſputable, inconteſtable, undoubted, inqueſtionable, not to be queſtioned, moſt certain.*

Inconteſtablement, *adv. Undoubtedly, unqueſtionably, moſt certainly.*

Incontinemment, *adv. Incontinently, intemperately.*

INCONTINENCE, *ſ. f.* (vice oppoſé à la continence.) *Incontinence, incontinency, luſt, luſtful affection, intemperance.*

INCONTINENT, te, *adj.* (qui n'eſt pas continent.) *Incontinent, unchaſte, intemperate, that has no command of himſelf.*

Incontinent, *adv.* (auſſi-tôt, au même inſtant, tout à l'heure.) *Incontinently, preſently, by and by, immediately, ſtreight.*

INCONVÉNIENT, *ſ. m.* (accident fâcheux.) *Inconvenient, croſs accident, diſappointment, trouble.*

☞ Inconvénient, difficulté, ſuite fâcheuſe dans une affaire. *Inconvenience, difficulty.*

☞ Inconvénient, abſurdité qui s'enſuivroit d'une propoſition. *Abſurdity, inconſiſtency.*

INCORPORATION, *ſ. f.* (union en un corps, en parlant des drogues.) *Incorporation* or *mixing together.*

Incorporé, ée, *adj. Incorporated*, &c. V. *the verb.*

Incorporel, le, *adj.* (qui n'a point de corps.) *Incorporeal, bodileſs, without a body.*

INCORPORER, *verb. act.* (mêler & unir enſemble quelques matieres.) *To incorporate* or *imbody, to mix together.*

* Incorporer, unir à un corps politique. *To incorporate, to receive* or *admit into a ſociety.*

* Incorporer, réunir, annexer. *To incorporate, to annex* or *unite.*

INCORPORER, s'incorporer, *verb. recip. to incorporate*, or *to be incorporated.*

INCORRIGIBLE, *adj.* (qui ne ſe peut corriger.) *Incorrigible, that cannot be mended.*

INCORRUPTIBILITÉ, *ſ. f.* (qualité de ce qui n'eſt pas ſujet à corruption.) *Incorruptibility.*

* Incorruptibilité, intégrité. *Incorruptibility, integrity.*

INCORRUPTIBLE, *adj.* (qui n'eſt pas ſujet à corruption.) *Incorruptible, not ſubject to corruption.*

* Incorruptible, (integre, qu'on ne peut corrompre.) *Incorruptible, not to be bribed* or *corrupted.*

INCREDIBILITÉ, *ſ. f.* (qualité de ce qui eſt incroyable.) *Incredibility.*

INCREDULE, *adj.* (qui croit difficilement.) *Incredulous, hard of belief.*

☞ Incrédule, qui ne croit point les myſteres de la Foi. *Incredulous, unfaithful, unbelieving.*

INCREDULE, *ſ. m.* une incrédule, *ſ. f. An incredulous man* or *woman.*

☞ Incrédule, qui n'a point de Foi. *Unbeliever.*

INCREDULITÉ, *ſ. f.* difficulté à croire. *Incredulity, hardneſs of belief.*

☞ Incrédulité, manque de Foi. *Incredulity, unbelief.*

INCRÉÉ, *adj.* (qui exiſte ſans avoir été créé.) *Uncreated.*

INCROYABLE, *adj.* (qui ne peut être cru.) *Incredible, paſt all belief, not to be believed.*

☞ Incroyable, exceſſif, extraordinaire. *Incredible, vaſt, huge, exceſſive.*

INCRUSTATION, (action d'incruſter.) *Incruſtation.*

Incruſté, ée, *adj. Incruſtated*, &c.

INCRUSTER, *verb. act.* (couvrir, revêtir de marbre, de jaſpe, &c. un mur pour l'orner.) *To incruſtate, to line with marble, jaſper*, &c.

INCUBATION, *ſ. f.* (action de la poule qui couve des œufs.) *Incubation* or *incubiture.*

INCUBE, *ſ. m.* (*ou* cochemar.) *Incubus, the night-mare* or *hag.*

☞ Incube, (démon qui, à ce qu'on dit, abuſe d'une femme.) *Incubus, a devil which under a man's ſhape has carnal knowledge of a woman.*

INCUBE, *ſ. f.* (femme qui ſe divertit avec une autre.) *A woman that commits lechery with a woman, a woman-lover.*

Inculqué, *adj. Inculcated, beaten in to one's head* or *brains.*

INCULQUER, *verb. act.* (répéter, redire ſouvent une choſe à quelqu'un pour la lui imprimer dans l'eſprit.) *To inculcate, to beat into one's head* or *brains.*

INCULTE, qui n'eſt point cultivé. *Uncultivated, untilled, unmanured, waſte.*

* Inculte, qui n'eſt pas cultivé, groſſier, en parlant de l'eſprit. *Uncultivated, untilled, coarſe, homely, unpolite.*

INCURABLE, *adj.* (qui ne peut être guéri.) *Incurable, not to be cured.*

INCURABLES, *ſ. m.* (*ou* l'Hôpital des incurables.) The INCURABLES at *Paris, an Hoſpital for people deſperately ſick.*

INCURSION, *ſ. f.* (courſe de gens de guerre en pays ennemi.) *Incurſion, inroad.*

INDAMNISATION, *ſ. f.* (action d'indemniſer.) *Indemnification, making amends, recompenſe.*

Indamniſé, ée, *adj. Saved harmleſs, indemnify'd.*

INDAMNISER, *verb. act.* (dédommager.) *To ſave harmleſs, to indemnify, to make amends for.*

INDAMNITÉ, *ſ. f.* (dédommagement.) *Indemnity, ſaving harmleſs.*

Promettre indemnité à quelqu'un, promettre de l'indemniſer. *To offer to ſave one harmleſs.*

INDE, *Ex.* Coc d'inde. *A turkey-cock.*

Poule d'inde. *A turkey-hen.*

Indécemment, *adv.* (contre la bienſéance.) *Indecently, unhandſomly, unſeemly, misbecomingly.*

INDECENCE, *ſ. f.* (manquement contre la bienſéance.) *Indecency, indecorum, unbecomingneſs.*

INDECENT, te, *adj.* (qui eſt contre la bienſéance.) *Indecent, unhandſom, unbecoming*, or *misbecoming, unſeemly, ugly.*

INDECHIFFRABLE, *adj.* (qu'on ne peut ni lire ni déchiffrer.) *That cannot be deciphered, unlegible.*

Indéchiffrable, obſcur, embrouillé. *Obſcure, perplexed, intricate.*

INDECIS, ſe, *adj.* (qui n'eſt point décidé.) *Undecided, undetermined.*

Indéclinable, *adj.* (qui ne ſçauroit être décliné.) *Indeclinable, that cannot be declined.*

INDECROTABLE †, *adj.* (mot de ſtile bas, qui ne ſe peut polir, ni quitter ſa rudicité, ſa groſſiereté.) *Unpolite, unpoliſhed, ungenteel, clownish, rude, uncivilized, unpoliſhable.*

Les *François* regardent en général les *Allemands*, comme des animaux indécrotables. *The* French *look upon the* Germans, *in general, as unpolite*, or *unpoliſhable creatures.*

☞ Un paſſage, un endroit indécrotable, dans un Auteur, (c'eſt-à-dire, obſcur, inexplicable.) *A dark, obſcure, intricate*, or *unexplicable paſſage, a piece of nonſenſe.*

Indéfendu, ue, *adj.* (ſans protection.) *Defenceleſs, unprotected, undefended, helpleſs.*

Des perſonnes opprimées & indéfendues, (P. D. H. de F.) *Oppreſs'd and defenceleſs* or *helpleſs people.*

INDÉFINI, ie, *adj.* (qui n'a point de bornes certaines.) *Indefinite, undetermined, unlimited, unbounded.*

Indéfiniment, *adv.* (d'une maniere indéfinie.) *Indefinitely, undeterminately.*

INDÉLÉBILE, *adj.* (ineffaçable.) *Indelible, that cannot be blotted out.*

Indélibéré, ée, *adj.* (ſubit.) *Indeliberate, ſudden.*

INDEMNISER, *&c.* V. Indamniſer.

Indépendamment, *adv.* (ſans dépendance.) *Independently, without any dependance.*

Vivre indépendamment. *To depend upon no body, to be one's own man* or *maſter.*

INDÉPENDANCE, *ſ. f.* (état d'une perſonne indépendante.) *Independence, liberty, full liberty.*

INDÉPENDANT, te, *adj.* (qui ne dépend de perſonne.) *Independent, free, that has no dependency upon any one.*

☞ Les indépendans, la ſecte des indépendans en *Angleterre. The independents* or *congregationaliſts.*

INDÉTERMINATION, *ſ. f.* (irréſolution.) *Uncertainty, irreſolution, ſuſpence.*

L'indétermination de pluſieurs Princes, que l'incertitude de l'évenement de cette guerre tient en ſuſpens. *The irreſolution of ſeveral Princes, who are kept in ſuſpence by the uncertainty of the iſſue of this war.*

INDÉTERMINÉ, ée, *adj.* (indéfini.) *Indetermined, indefinite, unlimited.*

Indéterminé, indécis. *Undetermined, undecided, indeterminate.*

☞ Indéterminé, irréſolu. *Uncertain, irreſolute, undetermin'd.*

☞ Indéterminé, en terme de Philoſophie. *Indetermined* or *indeterminate.*

Indéterminément, *adv.* (ſans ſpécifier.) *Indeterminately, in general.*

INDESTITUABLE, *adj.* (qui ne peut être deſtitué.) *That cannot be turn'd out.*

INDEU, *ou* indu, ue, *adj.* (qui eſt contre le droit ou la raiſon.) *Undue, unlawful.*

Heure indue. *Undue*, or *unſeaſonable hour.*

Se retirer à heure indue, *ou* trop tard. *To come home at undue hours*, or *unſeaſonably, to keep bad* or *ill hours.*

Indeuement, *adv.* (terme de pratique, d'une maniere indue.) *Unduly, unlawfully.*

INDEVOT, te, *adj.* (qui n'a point de dévotion.) *Indevout, irreligious.*

INDEVOTION, *ſ. f.* (manque de déver

tion.) *Indevotion, irreligion.*

INDEX, *ſ. m.* (indice d'un livre.) *Index, or table of a book.*

☞ L'index, le doigt d'après le pouce. *The fore-finger.*

Indicatif, ive, *adj.* (terme dogmatique, qui indique.) *Indicative, ſhewing.*

INDICATIF, *ſ. m.* (premier mode d'un verbe.) *Indicative*, or *indicative mood.*

INDICATION, *ſ. f.* (action d'indiquer.) *Indication, ſhewing.*

☞ Indication, ſigne, marque. *Indication, ſign, ſymptom.*

INDICE, *ſ. m.* (index *ou* table d'un livre.) *Index* or *table* in a book.

☞ Indice, ſigne, marque probable qu'une choſe eſt. *Sign, token, mark, probable evidence, notice.*

INDICIBLE, *adj.* (qu'on ne ſçauroit exprimer.) *Unſpeakable, unexpreſſible, not to be expreſſed.*

INDICTION, *ſubſt. f.* (convocation) d'un Concile. *The proclaiming* or *a calling of a Council.*

L'indiction du Concile eſt au premier jour de l'an. *The Council is to meet on new-years day.*

☞ Indiction, maniere de compter de quinze en quinze années. *Indiction, the ſpace of fifteen years.*

INDIENNE, *ſ. f.* (toile imprimée.) *Printed callico.*

Indifféremment, *adv.* (avec indifférence, avec froideur.) *Indifferently, coldly, carelеſſly, without caring much for't.*

☞ Indifféremment, (ſans diſtinction.) *Indifferently, without diſtinction.*

Je me porterai indifféremment au choix de l'un ou de l'autre. *I ſhall ſhew my ſelf indifferent in the choice of either.*

☞ Vivre indifféremment *ou* dans l'indifférence. *To live unconcerned*, or *without concern.*

INDIFFÉRENCE, *ſ. f.* (état d'une perſonne indifférente.) *Indifference* or *indifferency, careleſs and unconcerned affection.*

J'ai beaucoup d'indifférence pour cela. *I have a great indifference for that, i am very indifferent as to that.*

Elle a une grande indifférence pour vous. *She has a great indifference for you, ſhe has not the leaſt inclination for you.*

INDIFFÉRENT, te, *adj.* (qui ſe peut faire également bien de différentes manieres.) *Indifferent, all one, the ſame.*

☞ Indifférent, qui importe peu. *Indifferent, of no concern.*

☞ Actions indifférentes, ni bonnes ni mauvaiſes. *Indifferent actions, that are neither good nor bad.*

☞ Indifférent, dont on ne ſe ſoucie point. *Indifferent, all one, that one cares not for.*

☞ Indifférent, qui n'a pas plus de penchant pour une choſe que pour une autre. *Indifferent, equal.*

☞ Indifférent, qui n'a d'attachement à rien, qui n'eſt point ſenſible à l'amour. *Indifferent, inſenſible, cold.*

INDIFFÉRENT, te, *ſ. f. An indifferent man* or *woman.*

INDIGENCE, *ſ. f.* (pauvreté, défaut des choſes néceſſaires.) *Indigence, poverty, need, want, pinch.*

INDIGENT, te, *adj.* (pauvre, néceſſiteux.) *Indigent, poor, needy.*

INDIGESTE, *adj.* (qui n'eſt pas digeré, cru.) *Undigeſt, raw.*

☞ Indigeſte, difficile à digerer. *Hard to be digeſted.*

☞ Eſtomac indigeſte, qui ne digere pas. *A weak* or *bad ſtomach.*

Indigeſte, confus, mal en ordre. *Undigeſted, confuſed, diſordered.*

INDIGESTION, *ſ. f.* (défaut de coction des alimens.) *Indigeſtion, ſurfeit.*

INDIGNATION, *ſ. f.* (colere, dépit.) *Indignation, anger.*

INDIGNE, *adj.* (qui n'eſt pas digne.) *Unworthy.*

☞ Indigne, méchant, condamnable, lâche. *Unworthy, ill, baſe, ſhameful.*

Indigné, ée, *adj.* (irrité.) *Very angry, full of indignation.*

Indignement, *adv.* (d'une maniere indigne. *Unworthily, baſely, ſhamefully.*

INDIGNER, s'indigner *verb. recip.* (s'irriter, ſe mettre en colere.) *To be angry with, to fret, to fume* or *chafe.*

INDIGNITÉ, *ſ. f.* (qualité qui rend indigne.) *Unworthineſs* or *indignity.*

☞ Indignité, énormité. *Hainouſneſs, enormity, grievouſneſs, baſeneſs.*

☞ Indignité, outrage, affront. *Indignity, affront, unworthy uſage, outrage.*

Indiqué, ée, *adj. Shewn*, &c.

☞ Indiqué, convoqué. *Called, ſummoned, appointed to meet.*

INDIQUER, *verb. act.* (montrer, enſeigner.) *To ſhew, teach, to direct to.*

☞ Indiquer, (convoquer) un Concile. *To call, ſummon* or *proclaim a Council to meet.*

INDIRECT, te, *adj.* (qui n'eſt pas direct.) *Indirect.*

Indirectement, *adv.* (d'une maniere indirecte.) *Indirectly.*

INDISCIPLINABLE, *adj.* (indocile.) *Undiſciplinable, unruly; untoward, that will not bear with good diſcipline, indocible.*

INDISCRET, te, *adj.* (étourdi, imprudent, inconſidéré.) *Indiſcreet*, or *undiſcreet, unwiſe, unthinking, raſh, fooliſh, inconſiderate, unadviſed, unguarded.*

INDISCRET, *ſ. m.* une indiſcrette, *ſ. f. An indiſcreet man* or *woman.*

INDISCRÉTION, *ſ. f.* (manque de diſcrétion.) *Indiſcretion* or *undiſcretion, fooliſhneſs, unadviſedneſs, inconſideration.*

☞ Indiſcrétion, (action indiſcrette.) *A piece of indiſcretion, an extravagance, a folly.*

Indiſcrétement, *adv.* (imprudemment, étourdiment.) *Indiſcretly, unwiſely, fooliſhly, inconſiderately, unadviſedly, raſhly.*

INDISPENSABLE, *adj.* (dont on ne peut diſpenſer.) *Indiſpenſible, not to be diſpenſed with* or *avoided, neceſſary.*

Indiſpenſablement, *adv.* (néceſſairement.) *Indiſpenſably, unavoidably, neceſſarily.*

INDISPOSÉ, ée, *adj.* (qui a quelque altération dans ſa ſanté.) *Indiſpoſed, diſtempered, out of order.*

Indiſpoſé, mal-intentionné. *Indiſpoſed, diſaffected, averſe, eſtranged, alienated, diſinclined.*

INDISPOSER, *verb. act. To diſaffect, eſtrange* or *alienate.*

Il trouva les peuples indiſpoſés pour le Roi légitime. *He found the people diſaffected to the lawful King.*

INDISPOSITION, *ſ. f.* (incommodité légere.) *Indiſpoſition, illneſs, diſtemper.*

Indiſpoſition, mécontentement. *Indiſpoſition, diſaffection, diſinclination, averſeneſs, eſtrangement.*

INDISPUTABLE, (D †) *adj.* (inconteſtable.) *Indiſputable, not to be diſputed.*

D † Indiſputablement, *adv. Indiſputably.*

INDISSOLUBILITÉ, *ſ. f.* (qualité de ce qui eſt indiſſoluble.) *Indiſſolubility.*

INDISSOLUBLE, *adj.* (qui ne ſe peut diſſoudre.) *Indiſſoluble, not to be diſſolved.*

Indiſſolublement, *adv.* (d'une maniere indiſſoluble.) *Indiſſolubly.*

INDISTINCT, te, *adj.* (qui n'eſt pas diſtinct, confus.) *Indiſtinct, confuſed, diſordered.*

Indiſtinctement, *adv.* (confuſément.) *Indiſtinctly, confuſedly.*

☞ Indiſtinctement, indifféremment. *Indifferently, without any diſtinction.*

INDIVIDU, *ſ. m.* (terme dogmatique; être ſingulier,) *Individuum, an individual, ſingular* or *particular thing* or *perſon.*

† Cela regarde mon individu. *That concerns me particularly.*

† Conſerver ſon individu. *To take care of one's carcaſs.*

Individuel, le, *adj.* (qui appartient à l'individu.) *Individual, inſeparable, ſingular.*

Individuellement, *adv.* (à ne conſiderer que l'individu.) *Individually.*

Indivis, ſe, *adj.* (qui n'eſt point diviſé.) *Unparted, unſeparated, undivided.*

Par indivis, *adv.* ſans être diviſé. *Jointly, in coparcenery.*

Poſſéder par indivis. *To poſſeſs* or *hold in coparcenery.*

INDIVISIBLE, *adj.* (qui ne ſe peut diviſer.) *Indiviſible, not to be divided.*

Indiviſiblement, *adv.* (d'une maniere indiviſible.) *Indiviſibly.*

INDOCILE, *adj.* (qui n'eſt pas docile.) *Indocible* or *indocil, untoward.*

INDOCILITÉ, *ſ. f.* (manque de docilité.) *Indocility, untowardneſs.*

INDOCTE †, *adj.* (ignorant.) *Unlearned, ignorant.*

D † Indoctement, *adv.* (aveo ignorance.) *Unlearnedly, ignorantly.*

INDOLENCE, *ſ. f.* (inſenſibilité, nonchalance, indifférence.) *Indolence, inſenſibleneſs, indifference, careleſneſs, ſupinity.*

INDOLENT, te, *adj.* (inſenſible, nonchalant, pareſſeux.) *Indolent, inſenſible, careleſs, ſupine.*

INDOMTABLE, *adj.* (qu'on ne peut domter.) *Invincible, untamable, unruly, not to be tamed* or *curbed, ungovernable.*

Indomté, ée, *adj.* (qui n'a pu être domté.) *Not tamed, not curbed.*

☞ Indomté, (*ou* indomtable.) V. Indomtable.

IN-DOUZE, *ſ. m.* (livre dont chaque feuille a 24 pages.) *A Duodecimo* or *twelve.*

INDU, V. Indeu, *&c.*

INDUBITABLE, *adj.* (dont on ne peut douter, certain.) *Indubitable, not to be doubted, undoubted, unqueſtionable, not to be queſtioned, moſt certain.*

Indubitablement, *adv.* (ſans doute, certainement.) *Indubitably, undoubtedly, unqueſtionably, moſt certainly.*

INDUCTION, *ſ. f.* (inſtigation, impulſion.) *Induction, inducement, perſuaſion, inciting* or *drawing on.*

☞ Induction, conſéquence que l'on tire. *Induction, inference*, or *concluſion, conſequence.*

INDUIRE, *verb. act.* (perſuader, pouſſer à faire quelque choſe.) *To induce, lead, incite, perſuade*, or *draw on.*

☞ Il s'eſt laiſſé induire à cela. *He was prevailed upon to do it.*

☞ Induire, inférer, tirer une conſéquence. *To infer* or *conclude, to draw a conſequence.*

Induit, te, *adj. Induced, led, perſuaded*, &c. V. Induire.

Indulgemment, *adv.* (d'une maniere douce & pleine de bonté.) *Indulgently, mildly, tenderly, gently, kindly.*

INDULGENCE, *ſ. f.* (facilité à pardonner les fautes.) *Indulgent, toleration, gentleneſs.*

☞ Indulgence, pardon des péchés. *Indulgence, pardon, remiſſion of ſins.*

INDULGENT, te, *adj.* (qui pardonne aiſément.) *Indulgent, gentle, kind, mild, tender-hearted.*

INDULT, *ſ. m.* (octroi du Pape d'une grace expectative.) *An indult*, a ſpecial grant from the Pope for conferring of benefices.

INDULTAIRE, *ſ. m.* (qui a droit d'indult.) *One that has got an indult.*

INDUMENT, V. Indeuement.

INDUSTRIE, *ſ. f.* (dextérité à faire quelque choſe.) *Induſtry, ingenuity.*

☞ Vivre d'induſtrie, (vivre de fineſſe ou de filouterie.) *To live upon one's wits.*

☞ Uſer d'induſtrie, ſe ſervir de fineſſe. *To uſe cunning.*

† Chevalier d'induſtrie, celui qui vit d'adreſſe & d'invention. *One that lives by his wits, a sharper.*

Induſtrieuſement, *adv.* (avec induſtrie.) *Induſtriouſly, ingeniouſly.*

Induſtrieux, ſe, *adj.* (qui a de l'induſtrie, ou fait avec induſtrie.) *Induſtrious, ingenious.*

INÉBRANLABLE, *adj.* (qui ne peut être ébranlé.) *Unmovable, unſhaken, not to be ſhaken.*

* Inébranlable, ferme, conſtant. *Unmovable, unmoved, unſhaken, ſteady, firm, conſtant, reſolute.*

INEFFABILITÉ, *ſ. f. Ineffability* or *ineffableneſs, unſpeakableneſs.*

INEFFABLE, *adj.* (que les hommes ne peuvent exprimer par des paroles.) *Ineffable, unſpeakable, not to be expreſſed.*

INEFFACABLE, *écriv.* ineffaçable, *adj.* (indélébile.) *Indelible, which cannot be blotted out.*

INEFFICACE, *adj.* (qui ne produit point ſon effet, qui manque de vertu.) *Inefficacious, ineffectual, vain, fruitleſs, of no force* or *virtue.*

INEFFICACITÉ, *ſ. f.* (manque de force, de vertu.) *Inefficaciouſneſs, want of force, virtue* or *ſtrenght.*

INÉGAL, le, *adj.* (le contraire d'égal.) *Unequal, uneven.* V. Égal, in all its ſenſes.

Inégalement, *adv.* (avec inégalité.) *Unequally, in an unequal manner.* V. Également.

☞ Une choſe qui poſe inégalement ſur une autre. *A thing that does not bear even upon another.*

INÉGALITÉ, *ſ. f.* (ce qui fait qu'une choſe n'eſt point égale.) *Unequality, unevenneſs*, V. Égalité.

INÉNARRABLE, *adj.* (qui ne peut être raconté.) *Unſpeakable, unexpreſſible, not to be expreſſed.*

INEPTE, *adj.* (abſurde, impertinent.) *Foolish, ſimple, ſilly, nonſenſical, impertinent.*

INEPTIE, *ſ. f.* (abſurdité, ſotiſe, impertinence.) *Folly, ſilline ſs, foolery, impertinence.*

INÉPUISABLE, *adj.* (qui ne ſe peut épuiſer. Il ſe dit au propre & au figuré.) *Inexhauſtible, unexhauſted, not to be exhauſted.*

INESPERÉ, ée, *adj.* (qu'on n'eſperoit pas, qu'on ne prévoyoit pas.) *Unexpected, unhoped*, or *unlook'd for.*

D † Ineſperément, *adv.* (contre toute attente.) *Unexpectedly, beyond all hope, beyond all expectation.*

INESTIMABLE, *adv.* (qu'on ne peut aſſez eſtimer.) *Ineſtimable, of an infinite value.*

INEVIDENT (D †) te, *adj.* (qui n'eſt pas évident.) *Not clear, not evident.*

INEVITABLE, *adj.* (qui ne ſe peut éviter.) *Inevitable, unavoidable, not to be avoided* or *ſhunned.*

D † Inexact, te, *adj. Unexact, careleſs, negligent.*

INEXACTITUDE, D †, *ſ. f. Unexactneſs, careleſneſs, negligence.*

INEXCUSABLE, *adj.* (qui ne peut être excuſé.) *Inexcuſable, unexcuſable, not to be excuſed.*

☞ Inexcuſable, qui ne peut être pardonné. *Unexcuſable, unpardonable, not to be pardoned.*

INEXÉCUTION, *ſ. f.* (manque d'exécution.) *Non-performance, want of performance, the not performing.*

INEXORABLE, *adj.* (qui ne peut être fléchi.) *Inexorable, inflexible, that will not be intreated, that will give ear to no intreaty.*

INEXPERIENCE, *ſ. f.* (manque d'expérience.) *Inexperience* or *unexperience, the being a novice.*

INEXPERIMENTÉ, ée, *adj.* (qui n'eſt point expérimenté.) *Unexperienced, raw.*

INEXPIABLE, *adj.* (qui ne ſe peut expier.) *Inexpiable, not to be expiated* or *atoned for.*

INEXPLICABLE, *adj.* (qui ne peut être expliqué.) *Inexplicable, that cannot be explained* or *unfolded.*

D † Inexplicablement, *adv.* (d'une maniere qui n'eſt point explicable.) *In a manner not to be explained.*

INEXPRIMABLE, *adj.* (que l'on ne peut exprimer par paroles.) *Unexpreſſible, not to be expreſſed.*

INEXPUGNABLE, *adj.* (qui ne peut être emporté par ſiége ou par aſſaut.) *Inexpugnable, impregnable, which cannot be taken by force.*

INEXTINGUIBLE, *adj.* (qui ne peut s'éteindre.) *Inextinguible, not to be quenched* or *put out, unquenchable.*

INFAILLIBILITÉ, *ſ. f.* (qualité de celui qui ne peut errer.) *Infallibility.*

☞ Infaillibilité, certitude entiere. *Infallibility, certainty.*

INFAILLIBLE, *adj.* (qui ne peut ni tromper ni errer.) *Infallible, that cannot deceive* or *be deceived.*

☞ Infaillible, certain, immancable.) *Infallible, certain.*

Infailliblement, *adv.* (immancablement, aſſurément.) *Infallibly, certainly, without fail.*

INFAISABLE, D †, *adj.* (impoſſible.) *Unfeaſible, not to be done, impoſſible.*

Infamant, te, *adj.* (qui diffame.) *Infamous, diſgraceful, ignominious.*

INFAMATION, *ſ. f.* (note d'infamie.) *Defaming, note of infamy.*

INFAME, *adj.* (diffamé, noté, flétri par les loix ou par l'opinion publique.) *Infamous, defamed, noted* or *noted with infamy, of no credit, loſt to his reputation.*

☞ Infame, indigne, honteux, ſordide. *Infamous, baſe, diſgraceful, unworthy, ſhameful, villainous, ſordid.*

☞ Infame, ſale, mal propre. *Naſty, filthy.*

☞ Lieu infame, bordel. *A ſtews, a bawdy-houſe.*

INFAME, *ſ. m.* une infame, *ſ. f. An infamous man* or *woman, one noted with infamy.*

D † Infamement, *adv.* (d'une maniere infame.) *Infamouſly, ſordidly.*

INFAMIE, *ſ. f.* (ignominie, flétriſſure à l'honneur, à la réputation.) *Infamy, diſgrace, diſcredit, diſhonour, ſhame, reproach.*

☞ Infamie, action vilaine, honteuſe. *A baſe, ſhameful, unworthy* or *villainous action.*

☞ Il lui a dit mille infamies, ou mille paroles injurieuſes. *He has called him a thouſand names.*

INFANT, *ſ. m.* (fils du Roi d'Eſpagne ou de Portugal.) *Infant, a ſon of Spain* or *Portugal.*

INFANTE, *ſ. f.* fille du Roi d'Eſpagne ou de Portugal. *Infanta, a daughter of Spain* or *Portugal.*

INFANTERIE, *ſ. f.* (gens de guerre qui combattent à pied.) *Infantry, foot.*

INFATIGABLE, *adj.* (qui ne peut être laſſé par le travail.) *Indefatigable, unwearied, not to be wearied.*

Infatigablement, *adv.* (ſans ſe laſſer.) *Indefatigably.*

INFATUATION, *ſ. f.* (entêtement.) *Infatuation, ſtrong prejudice, conceited opinion, fondneſs.*

Infatué, ée, *adj. Infatuated, intoxicated, prepoſſeſſed, fond, bewitched.*

INFATUER, *verb. act.* (prévenir, préoccuper, entêter.) *To infatuate, to intoxicate, to prepoſſeſs, to bewitch.*

INFECOND, de, *adj.* (ſtérile, au propre & au figuré.) *Barren, unfertile, unfruitful.*

INFECONDITÉ, *ſ. f.* (ſtérilité.) *Infecundity, barrenneſs, unfertileneſs, infertility, unfruitfulneſs.*

INFECT, te, *adj.* (puant, corrompu, gâté.) *Tainted, ſtinking, infectious, contagious.*

Infecté, ée, *adj. Infected, tainted.*

INFECTER, *verb. act.* (gâter, corrompre.) *To infect* or *taint.*

* Infecter, corrompre les eſprits. *To infect, taint*, or *poiſon the minds.*

INFECTION, *ſ. f.* (grande puanteur, ou corruption contagieuſe.) *Infection*, or *taint, a contagious ſtink* or *corruption.*

INFÉODATION, *ſ. f.* (acte par lequel on incorpore à un fief.) *Infeoffing, infeoffment.*

Inféodé, ée, *adj. Infeoffed, ſeiſed in a fee.*

☞ Rente inféodée. *Rent-charge, a rent wherewith land is charged for ever.*

☞ Dîmes inféodées. *Impropriations of tithes.*

Celui qui jouit d'un bénéfice inféodé. *Impropriator.*

Charles Martel, pour récompenſer les gens de guerre, leur donna des dîmes inféodées, qu'ils tenoient comme en fief, & qu'on nommoit bénéfices. *Charles Martel, King of France, to reward his ſoldiers, gave them impropriations of tithes, which they held in fee, and were call'd benefices.*

INFÉODER, *verb. act.* (unir au fief.) *To infeoff.*

Inféré, ée, *adj. Inferred, gathered, concluded.*

INFERER, *verb. act.* (conclure, induire, tirer une conſéquence de quelque propoſition.) *To infer, gather* or *conclude.*

Que peut-on inférer de-là? *What can be inferred from thence?*

INFERIEUR, re, *adj.* (qui eſt placé

au-deſſous.) *Lower, nether.*

☞ Inférieur, qui eſt au-deſſous d'un autre en rang, en mérite, &c. *Inferior, of a lower degree* or *merit.*

Inférieurement, *adv.* (au-deſſous.) *Below.*

INFERIORITÉ, *ſ. f.* (rang de l'inférieur.) *Inferiority, lower degree.*

INFERNAL, le, *adj.* (qui appartient à l'enfer.) *Hellish, infernal, devilish.*

INFERTILE, *adj.* (ſtérile, infécond, au propre & au figuré.) *Infertile, barren, unfruitful.*

INFERTILITÉ, *ſ. f.* (ſtérilité.) *Infertility, barrenneſs, unfruitfulneſs.*

Infeſté, ée, *adj. Infeſted, troubled.*

☞ Maiſon infeſtée par les lutins. *A houſe haunted by hobgoblins.*

INFESTER, *verb. act.* (vexer, moleſter, incommoder.) *To infeſt,* or *trouble.*

Les Pirates infeſtoient les mers du Nord. *The pirates infeſted the Northern-ſeas.*

INFÉUDER *, V. Inféoder, *and its derivatives accordingly.*

INFIDELITÉ, *ſ. f.* (déloyauté, trahiſon.) *Infidelity, unfaithfulneſs, diſloyalty, treachery.*

☞ Infidélité, (action infidelle. *A piece of infidelity,* or *unfaithfulneſs, a treachery* or *treacherous act.*

Il lui a fait une grande infidélité. *He has been very falſe* or *unfaithful to him.*

☞ Infidélité, état de ceux qui ne ſont pas dans la vrai foi. *Unbelief.*

INFIDELLE, *adj.* (déloyal, perfide.) *Unfaithful, treacherous, faithleſs, falſe, diſloyal, perfidious.*

* Mémoire infidelle. *A treacherous memory.*

☞ Infidelle, qui n'a pas la vraie foi. *Unbelieving, that believes not.*

INFIDELLE, *ſ. m. & f.* (déloyal, perfide.) *A falſe,* or *unfaithful man* or *woman.*

☞ Infidelle, qui n'a pas la vraie foi. *An infidel, unfaithful* or *unbeliever.*

Infidellement, *adv.* (d'une maniere infidelle.) *Unfaithfully, treacherouſly, falſly, perfidiouſly.*

INFINI, ie, *adj.* (qui n'a ni commencement ni fin, qui eſt ſans bornes.) *Infinite, without beginning* or *end, boundleſs, unbounded.*

☞ Infini, qui n'a point de fin, innombrable. *Infinite, endleſs, innumerable.*

☞ Avoir des obligations infinies, ou très-grandes à quelqu'un. *To be infinitely obliged to one.*

INFINI, *ſ. m.* (un être infini.) *An infinite being.*

A l'infini, *adv.* (ſans fin, ſans bornes, ſans meſure.) *Infinitely,* ad infinitum, *without end.*

Infiniment, *adv.* (ſans bornes & ſans meſure.) *Infinitely, without end* or *meaſure.*

☞ Infiniment, extrêmement. *Infinitely, exceedingly, extremely.*

☞ Infiniment, beaucoup. *An infinite,* or *a great deal.*

INFINITÉ, *ſ. f.* (qualité de ce qui eſt infini, ſans bornes, ſans fin.) *Infiniteneſs, infinity, endleſneſs.*

☞ Infinité, (un très-grand nombre.) *An infinite* or *vaſt number, a world.*

Il y a une infinité de perſonnes qui n'aiment que par intérêt. *There are a world of people that love only for ſelf-intereſt.*

☞ Infinité, grande quantité. *An infinite* or *vaſt deal.*

INFINITIF, *ſ. m.* (terme de grammaire, c'eſt un des modes du verbe.) *Infinitive, the infinitive mood.*

Infirmatif, ive, *adj.* (terme de Palais, qui infirme, qui rend nul.) *Annulling, weakning, invalidating, making void.*

INFIRME, *adj.* (maladif, mal-ſain.) *Infirm, weak, crazy, feeble, ſickly.*

* Infirme, (foible, fragile, qui manque de force pour le bien.) *Infirm, weak, feeble, faint, frail.*

Infirmé, ée, *adj. Weakned, invalidated,* &c. V. Infirmer.

INFIRMER, *verb. act.* (terme de Palais, invalider un acte, lui ôter la force.) *To weaken, infeeble* or *invalidate.*

☞ Infirmer une ſentence, la caſſer, la rendre nulle. *To annul, repeal, invalidate,* or *make void a ſentence.*

INFIRMERIE, *ſ. f.* (lieu où l'on met les infirmes dans les Convents.) *Infirmary,* an hoſpital for ſick people in a Monaſtery.

INFIRMES, *ſ. m.* (ceux qui ſont maladifs ou malades.) *Infirm* or *ſick people.*

INFIRMIER, *ſ. m.* Infirmiere, *ſ. f.* (qui a ſoin des malades dans un Convent.) *The overſeer of the infimary in a Monaſtery.*

INFIRMITÉ, *ſ. f.* (indiſpoſition ou maladie habituelle.) *Infirmity, weakneſs, ſickleneſs.*

* Infirmité, foibleſſe pour le bien. *Infirmity, weakneſs, feebleneſs.*

* Infirmité, fragilité, défaut, imperfection. *Infirmity, frailty, defect, imperfection.*

Inflammable, *adj.* (qui s'enflamme aiſément.) *That catches fire preſently, combuſtible.*

INFLAMMATION, *ſ. f.* (action du feu qui enflamme.) *Inflammation* or *inflaming.*

* Inflammation, ardeur, & âcreté des parties du corps enflammées. *Inflammation, burning* or *ſwelling with heat.*

Une inflammation à la paupiere. *A wiſp in the eye.*

INFLEXIBILITÉ, *ſ. f.* (qualité infléxible.) *Inflexibility, unrelenting ſpirit.*

INFLEXIBLE, *adj.* (qui ne ſe laiſſe point émouvoir, inexorable.) *Inflexible, unrelenting, inexorable, ſtiff, not to be prevailed upon, not to be intreated.*

Inflexiblement, *adv.* (d'une maniere inflexible, ſans fléchir, opiniâtrement.) *Inflexibly, ſtifly, obſtinately, ſtubbornly.*

INFLEXION, *ſ. f.* (maniere de fléchir, de tourner, ſoupleſſe.) *Inflection, bending, turning, winding.*

☞ L'inflexion des noms & des verbes, (la déclinaiſon des noms, la conjugaiſon des verbes.) *The inflection of nouns and verbs, the declining* or *declenſion of nouns, the conjugating* or *conjugation of verbs.*

Inflictif, ive, *adj.* (en parlant d'une peine qu'on inflige.) *Inflictive.*

INFLICTION, *ſ. f.* (action d'infliger une peine.) *Infliction.*

INFLIGER, *verb. act.* (faire ſouffrir) une peine. *To inflict,* or *lay a punishment upon.*

INFLUENCE, *ſ. f.* (qualité, vertu des aſtres ſur les corps ſublunaires.) *Influence.*

* La guerre avoit répandu ſon influence juſques dans la Gréce. *The war had ſpread it ſelf as far as Greece.*

INFLUER, *verb. act. & neut.* (communiquer quelque qualité par une vertu ſecrette.) *To influence.*

Les aſtres influent diverſes qualités ſur les corps ſublunaires. *The ſtars influence ſeveral qualities on ſublunary bodies.*

La bonne ou mauvaiſe éducation influe ſur toute la vie. *A good* or *bad education has an influence upon the whole life.*

La clauſe influe ſur tout l'acte. *The clauſe influences the whole deed.*

INFORMATION, *ſ. f.* (terme de pratique, enquête.) *Information, inqueſt.*

Informe, *adj.* (qui n'a pas la forme qu'il doit avoir, imparfait.) *Unformous, unformed, without form, faſhion* or *ſhape, ſhapeleſs.*

Informé, ée, *adj. Informed,* &c. V. Informer.

INFORMER, *verb. act.* (terme dogmatique, ſervir de forme.) *To inform.*

Ex. L'ame informe le corps. *The ſoul informs the body.*

☞ Informer, avertir, inſtruire. *To inform, to give notice,* or *information, to tell.*

INFORMER, *verb. neut.* (terme de pratique, faire enquête.) *To inform, inquire,* or *examine, to make an inqueſt.*

INFORMER, s'informer d'une choſe, *verb. recip.* (s'en enquérir.) *To inquire about a thing, to make an inquiry after it, to inform one's ſelf about it.*

INFORTUNE, *ſ. f.* (malheur, déſaſtre, adverſité.) *Misfortune, miſchance, diſaſter, infelicity, adverſity.*

Infortuné, ée, *adj.* (malheureux.) *Unfortunate, unhappy, unlucky.*

INFRACTEUR, *ſ. m. from.* enfreindre (tranſgreſſeur, violateur.) *Infringer, breaker, tranſgreſſor.*

INFRACTION, *ſ. f.* (tranſgreſſion, contravention.) *Infringement, breach, violation.*

INFREQUENT, D †, te, *adj.* (rare.) *Unfrequent, rare.*

* Infructueuſement, *adv.* (ſans profit, ſans utilité.) *Unprofitably, in vain, to no purpoſe.*

INFRUCTUEUX, *adj.* (qui ne produit point de fruit, ſtérile.) *Unfruitful, barren.*

* Infructueux, (qui ne produit aucun profit, inutile.) *Unfruitful, fruitleſs, unprofitable, vain.*

INFUS, ſe, *adj.* (mis en l'ame ſurnaturellement.) *Infuſed.*

Infuſé, ée, *adj. Infuſed, ſteep'd.*

INFUSER, *verb. act.* (mettre tremper quelque drogue dans une liqueur.) *To infuſe,* or *ſteep.*

INFUSION, *ſ. f.* (action d'infuſer quelque drogue.) *Infuſion.*

☞ Infuſion, liqueur où une choſe a été infuſée. *Infuſion,* the liquor in which a thing has been infuſed.

* Infuſion, (maniere ſurnaturelle dont les graces ſont infuſes dans l'ame.) *Infuſion, pouring in.*

INGENIEUR, *ſ. m.* (celui qui entend & pratique l'architecture militaire.) *An engineer.*

Ingénieuſement, *adv.* (avec eſprit.) *Ingeniouſly, wittily.*

INGÉNIEUX, ſe, *adj.* (plein d'eſprit.) *Ingenious, witty, full of wit.*

☞ Ingénieux, plein d'adreſſe & d'induſtrie. *Ingenious, induſtrious.*

INGENU, ue, *adj.* (naif, ſimple, franc.) *Ingenuous, free, open, frank, ſincere, plain.*

☞ Ingénu, niais. *Simple.*

INGENUITÉ, *ſ. f.* (naïveté, ſimplicité, franchiſe.) *Ingenuity, frankneſs, freedom, plaineſs.*

☞ Ingénuité, niaiſerie. *Simplicity, innocence.*

Ingénument, *adv.* (d'une manierie ingénue.) *Ingenuouſly, freely, plainly, frankly.*

☞ Ingénument, niaiſement. *Simply.*

INGERER, s'ingérer, *verb. recip.* (ſe mêler de quelque choſe ſans en être requis.) *To meddle* or *intermeddle with, to undertake in, to ſcrew one's ſelf,* or *intrude into* other peo-

ples concerns, *to be a buſy-body or an officious coxcomb, to take upon one.*

S'ingérer des affaires qui regardent le public. *To meddle with*, or *to undertake in matters of publick concernment.*

Il s'ingére de me donner des avis. *He takes upon him to adviſe me.*

INGRAT, te, *adj.* (méconnoiſſant.) *Ungrateful*, or *ingrate, unthankful, unmindful.*

* Ingrat, ſtérile, infructueux. *Ungrateful, unprofitable, unfruitful.*

INGRAT, *ſ. m.* (une ingrate, *ſ. f.*) *An ungrateful man* or *woman, an ingrate.*

Ingratement, *adv.* (avec ingratitude.) *Ungratefully, unthankfully.*

INGRATITUDE, *ſ. f.* (manque de reconnoiſſance.) *Ingratitude, ungratefulneſs, unthankfulneſs.*

☞ Ingratitude, action ingrate. *A piece of ingratitude*, &c.

INGREDIENT, *ſ. m.* (ce qui entre dans une ſauce, dans une médecine, &c.) *An ingredient.*

INHABILE, *adj.* (peu capable, peu propre à.) *Incapable, uncapable, unapt.*

INHABILETÉ, *ſ. f.* (manque de capacité.) *Incapacity, unaptneſs.*

INHABITABLE, *adj.* (qui ne peut être habité.) *Uninhabitable* or *unhabitable, that cannot be inhabited.*

Inhabité, ée, *adj.* (qui n'eſt pas habité.) *Uninhabited, not inhabited.*

INHERENCE, *ſ. f.* (terme dogmatique, jonction de l'accident avec la ſubſtance.) *Inherency.*

INHERENT, te, *adj.* (terme dogmatique, qui eſt attaché à ſon ſujet.) *Inherent, ſticking to.*

Inhibé, ée, *adj. Inhibited, prohibited, forbidden.*

INHIBER, *verb. act.* (terme de Palais, défendre, prohiber.) *To inhibit, forbid*, or *prohibit.*

INHIBITION, *ſ. f.* (défenſe, prohibition.) *Inhibition, prohibition, forbidding.*

INHUMAIN, ne, *adj.* (ſans humanité, cruel.) *Inhumane, cruel, void of humanity, barbarous, ſavage.*

INHUMAIN, *ſ. m.* une inhumaine, *ſ. f. A cruel man* or *woman.*

Inhumainement, *adv.* (cruellement.) *Inhumanly, cruelly, barbarouſly, after an inhuman, cruel* or *barbarous manner.*

INHUMANITÉ, *ſ. f.* (cruauté, barbarie.) *Inhumanity, cruelty, barbarity.*

☞ Inhumanité, action inhumaine. *A piece of cruelty* or *inhumanity.*

INHUMATION, *ſ. f.* (enterrement.) *Inhumation, a burying* or *putting into the ground.*

Inhumé, ée, *adj. Inhumed, buried, interred.*

INHUMER, *verb. act.* (enterrer.) *To inhume, bury*, or *inter.*

INJECTION, *ſ. f.* (action de faire entrer quelque liqueur dans une plaie avec une ſeringue.) *Injection, a ſquirting* or *conveying into.*

☞ Injection, liqueur qu'on fait entrer. *Injection*, the liquor convey'd into.

D † Inimaginable, *adj.* (qu'on ne ſauroit imaginer.) *Unimaginable, incomprehenſible, not to be imagined.*

INIMITABLE, *adj.* (qui ne peut être imité.) *Unimitable, incomparable, not to be imitated*, or *paralleld.*

INIMITIÉ, *ſ. f.* (*from* ennemi, haine, malveillance.) *Enmity, hatred, grudge.*

☞ Inimitié, (averſion, antipathie,) *Enmity, hatred, averſion, antipathy.*

ININTELLIGIBLE, *adj.* (qui n'eſt pas intelligible.) *Unintelligible, not to be underſtood.*

Inintelligiblement, *adv.* (d'une maniere inintelligible.) *Unintelligibly.*

INJONCTION, *ſ. f.* (*from* enjoindre, commandement exprès.) *Injunction* or *command.*

Faire injonction de la part du Roi. *To command in the King's name.*

INIQUE, *adj.* (injuſte, méchant.) *Unjuſt, unrighteous, partial, wicked.*

Un Juge inique. *An unjuſt* or *partial Judge.*

Peut-on rien imaginer de plus inique? *What greater piece of injuſtice can be imagined?*

Iniquement, *adv.* (injuſtement, contre l'équité.) *Unjuſtly, partially.*

INIQUITÉ, *ſ. f.* (injuſtice.) *Iniquity, injuſtice, unrighteouſneſs, partiality.*

☞ Iniquité, (corruption, méchanceté, péché.) *Iniquity, corruption, wickedneſs.*

INITIAL, ale, *adj.* (il ſe dit d'une lettre qui commence un mot.) *Initial, that begins a word.*

Initié, ée, *adj. Initiated, entred, admitted.*

INITIER, *verb. act.* (recevoir au nombre de ceux qui profeſſent une religion.) *To initiate.*

* Initier, admettre, recevoir au nombre d'une ſociété, *&c. To initiate, enter*, or *admit.*

INJURE, *ſ. f.* (tort, outrage de fait.) *Injury, wrong, outrage, offence, abuſe.*

☞ Injure, parole offenſante & outrageuſe. *Baſe* or *abuſive language, abuſe, reproach, name.*

Dire des injures à quelqu'un. *To abuſe one, to give him baſe, ill* or *abuſive language, to call him names.*

* L'injure *ou* les injures du tems. *The injuries of time* or *weather.*

Injurié, ée, *adj. Abuſed, railed at, reviled, vilify'd, offended.*

INJURIER, *verb. act.* (offenſer de paroles.) *To abuſe, rail at, revile* or *vilify, to offend, to call names.*

Injurieuſement, *adv.* (d'une maniere injurieuſe.) *Injuriouſly, baſely, outragiouſly, reproachfully.*

Injurieux, ſe, *adj.* (outrageux, offenſant.) *Injurious, outragious, abuſive, offenſive.*

* Injurieux, injuſte. *Injurious, unjuſt, wrongful, hurtful.*

INJUSTE, *adj.* (qui eſt contre la juſtice.) *Unjuſt, wrongful, unreaſonable.*

Injuſtement, *adv.* (avec injuſtice.) *Unjuſtly, wrongfully, unreaſonably.*

INJUSTICE, *ſ. f.* (habitude contraire à la juſtice.) *Injuſtice.*

☞ Injuſtice, action injuſte. *Injuſtice*, or *an unjuſt act, a piece of injuſtice, a wrong, hard dealing, ill uſage.*

INNAVIGABLE, D †, *adj.* (qui n'eſt pas navigable.) *Unnavigable.*

Innocemment, *adv.* (avec innocence, ſans deſſein de mal faire.) *Innocently, harmleſly, without any ill deſign, meaning no harm.*

INNOCENCE, *ſ. f.* (état de celui qui eſt innocent & exempt de crime.) *Innocence* or *innocency, guiltleſneſs, integrity, harmleſneſs.*

☞ Innocence, trop grande ſimplicité. *Innocence, ſimplicity, ſillineſs.*

INNOCENT, te, *adj.* (qui n'eſt point coupable.) *Innocent, guiltleſs.*

☞ Innocent, qui n'eſt point malfaiſant. *Innocent, inoffenſive, harmleſs.*

☞ Innocent, ſimple, idiot. *Innocent, ſimple, ſilly.*

Innocent, te, *ſubſt.* (idiot, eſprit foible.) *An innocent, ſimple, ſilly, half-witted man* or *woman.*

☞ Un petit innocent, un pauvre innocent, un petit enfant. *A child, a babe.*

☞ Les Innocens, la fête des Innocens, (qu'Hérode fit égorger.) *Childermas day.*

INNOCENTER, *verb. act.* (déclarer un homme innocent.) *To acquit, to diſcharge a perſon accuſed.*

INNOMBRABLE, *adj.* (ſans nombre, infini.) *Innumerable, not to be numbred, numberleſs, infinite.*

Innombrablement, *adv. Innumerably.*

INNOVATEUR *, V. Novateur.

INNOVATION, *ſ. f.* (introduction de quelque nouveauté.) *Innovation, change, alteration.*

Innové, ée, *adj. Innovated.*

INNOVER, *verb. act.* (introduire quelque nouveauté.) *To innovate* or *make innovation, to change old cuſtoms and brind up new ones.*

INOBSERVATION, D †, *ſ. f.* (manque d'obſerver un traité, infraction.) *The infringing, the ſlighting* or *not obſerving.*

Inobſervation de traité. *The infringing, ſlighting*, or *not obſerving of a treaty.*

INONDATION, *ſ. f.* (débordement d'eaux.) *Inondation, flood, overflowing of water.*

* Ce miracle figuroit les inondations de la grace de Jeſus-Chriſt crucifié. *That miracle was a figure of the overflowing grace of our crucify'd Saviour.*

* Inondation de Barbares, grande multitude de Barbares qui envahiſſent un pays. *An inundation of Barbarians.*

Inondé, ée, *adj. Overflowed, under water.*

INONDER, *verb. act.* (ſubmerger, couvrir d'eau.) *To overflow, to put under water.*

* Inonder, (en parlant des nations, des armées qui envahiſſent un pays.) *To overrun, to come pouring on, to pour on.*

* Un torrent de fauſſes opinions a inondé tout ce pays-là. *A torrent of falſe opinions has over-run* or *overſpread the whole country.*

INONDER *, s'inonder dans le vin, *verb. recip. To drown one's ſelf in wine.*

INOPINÉ, ée, *adj.* (imprévu.) *Unthought of, unexpected, unlook'd for, ſudden.*

Inopinément, *adv.* (ſans qu'on y eût ſongé auparavant.) *Unawares, unexpectedly, ſuddenly.*

INOUI, ie, *adj.* (qui eſt tel que juſques-là on n'avoit oui parler de rien de ſemblable.) *Unheard of, ſtrange.*

INOUI, *ſ. m. Ex.* Il eſt inoui, ou c'eſt une choſe inouie. *'Tis a thing unheard of, 'tis ſtrange.*

INQUIET, te, *adj.* (agité de quelque trouble.) *Unquiet, reſtleſs, uneaſy.*

☞ Inquiet, turbulent, qui aime le changement. *Unquiet, reſtleſs, buſy, inconſtant, uneaſy.*

☞ Inquiet, en parlant des paſſions de l'ame. *Unquiet, reſtleſs, troubleſom.*

☞ Malade inquiet, qui eſt dans une agitation continuelle. *A ſick body that can never be at reſt, that is very uneaſy.*

☞ Sommeil inquiet, ou interrompu. *A broken ſleep.*

Inquiété, ée, *adj. Diſquieted, troubled, vexed, perplexed, diſturbed*, &c.

INQUIETER, *verb. act.* (rendre inquiet, troubler, faire de la peine.) *To diſquiet, trouble,*

trouble, vex, perplex, or *disturb, to make uneasy, to put in pain.*

Cette nouvelle m'inquiéte. *That news disquiets* or *troubles me, it makes me uneasy* or *puts me in pain.*

☞ Inquiéter, troubler quelqu'un dans la poſſeſſion d'une choſe. *To vex* or *moleſt one in the poſſeſſion of a thing.*

INQUIETER, s'inquiéter, *verb. recip. To be vexed* or *diſquieted, to diſquiet one's ſelf, to fret, to be uneaſy.*

INQUIETUDE, *ſ. f.* (trouble, agitation d'eſprit, inconſtance d'eſprit, peine.) *Unquietneſs, diſquiet, reſtleſneſs, unreſt, trouble, anguiſh of mind, carking care, uneaſineſs.*

☞ Avoir des inquiétudes au corps, (avoir certaines douleurs qui donnent de l'impatience.) *To fret within one's ſelf, to have a fretting fit,* or *be upon the fret, to be uneaſy.*

INQUISITEUR, *ſ. m.* (Juge de l'Inquiſition *ou* du S. Office.) *Inquiſitor, one of the Inquiſition Judges.*

INQUISITION, *ſ. f.* (recherche.) *Inquiſition, ſtrict ſearch* or *inquiry.*

☞ Inquiſition, (*ou* S. Office, ſorte de Tribunal Eccléſiaſtique.) *Inquiſition*, a ſort of Eccleſiaſtical Court among the *Spaniards.*

INSATIABILITÉ, *ſ. f.* (qualité de ce qui eſt inſatiable.) *Inſatiableneſs, greedineſs.*

INSATIABLE, *adj.* (qui ne peut être raſſaſié; il ſe dit au propre & au figuré.) *Inſatiable*, or *unſatiable, that cannot be ſatisfied, inſaturate.*

Inſatiablement, *adv.* (d'une maniere inſatiable.) *Inſatiably, greedily.*

INSCEU, *écriv.* inſçu, *ſ. m. This word is never uſed but with the particle* A; à l'inſçu. *Ex.* A mon inſçu. *Unknown to me, without my knowledge* or *privity.*

A ſon inſçu. *Unknown to him.*

INSCIEMMENT, D †, *adv.* (ſans le ſavoir.) *Unwittingly, ignorantly, without knowing of it.*

INSCRIPTION, *ſ. f.* (ce qu'on écrit ſur une piéce de marbre *ou* d'airain, *&c.*) *Inſcription.*

☞ Inſcription, (*ou* deſſus) d'une lettre. *The ſuperſcription of a letter.*

INSCRIRE, *verb. act.* (mettre une figure dans une autre.) *To inſcribe.*

INSCRIRE, s'inſcrire contre quelqu'un, *v. recip.* (écrire ſon nom pour accuſer quelqu'un.) *To undertake a charge againſt one.*

☞ S'inſcrire en faux contre quelqu'un, (ſoutenir en juſtice qu'il eſt faux.) *To undertake to prove a writing falſe*, or *plead the falſity of a writing.*

Inſcrit, te, *adj. Inſcribed.*

INSCRUTABLE, *adj.* (impénétrable.) *Inſcrutable, unſearchable, unfathomable.*

INSÇU, V. Inſceu.

Inſculpé, ée, *adj. Ingraven, carved, cut, ſculped.*

INSCULPER, *verb. act.* (graver.) *To ingrave, carve,* or *cut, to inſculp.*

INSECTE, *ſ. m.* (petit animal.) *An inſect, a little living creature.*

INSENSÉ, ée, *adj.* (fou, qui a perdu le ſens.) *Senſeleſs, foolish, out of his wits, mad.*

☞ Inſenſé, (contraire au bon ſens.) *Senſeleſs, foolish, ſilly, extravegant.*

INSENSÉ, *ſ. m. A ſenſeleſs*, or *mad man, a fool.*

INSENSÉE, *ſ. f. A ſenſeleſs, foolish*, or *mad woman, a fool.*

INSENSIBILITÉ, *ſ. f.* (défaut de ſenſibilité.) *Inſenſibleneſs.*

INSENSIBLE, *adj.* (qui ne ſent point.) *Inſenſible, not ſenſible, that has no ſenſe.*

☞ Inſenſible, (imperceptible.) *Inſenſible, imperceptible, not felt.*

Inſenſible, *ſubſt.* (perſonne qui n'eſt point ſenſible à l'amour.) *An inſenſible man* or *woman.*

Inſenſiblement, *adv.* (d'une maniere peu ſenſible, peu à peu, petit à petit.) *Inſenſibly, imperceptibly, by degrees, by little and little.*

INSEPARABLE, *adj.* (qui ne ſe peut ſéparer.) *Inſeparable, that cannot be parted* or *ſeparated.*

Inſéparablement, *adv.* (d'une maniere inſéparable.) *Inſeparably, indiſſolubly.*

Inſeré, ée, *adj. Inſerted*, &c.

INSERER, *verb. act.* (mettre parmi, ajoûter, faire entrer.) *To inſert, put*, or *bring in, to join* or *add to.*

INSERTION, *ſ. f.* (terme dogmatique.) *Inſertion.*

☞ Inſertion de la petite vérole (opération introduite, & pratiquée avec ſuccès en *Angleterre.*) *Inoculation of the ſmall pox.* Donner la petite vérole par inſertion. *To inoculate the ſmall pox.*

INSIDIATEUR † *ſ. m.* (qui tend des piéges.) *A way-layer.*

Inſidieuſement, *adv.* (d'une maniere inſidieuſe.) *Inſidiouſly, treacherouſly.*

INSIDIEUX, ſe, *adj.* (qui tend à ſurprendre quelqu'un.) *Inſidious, treacherous, deceitful, inſnaring.*

INSIGNE, *adj.* (ſignalé, remarquable.) *Signal, great, famous, egregious, remarkable, notable.*

☞ Inſigne, fieffé. *Great, noted, notorious, arrant.*

Inſignement, *adv. Egregiouſly, notably.*

Inſinuant, te, *adv.* (qui a l'adreſſe de s'inſinuer *ou* d'inſinuer quelque choſe.) *Inſinuating, inſinuative, engaging, winning, pleaſing.*

INSINUATION, *ſ. f.* (action par laquelle on inſinue quelque choſe.) *Inſinuation.*

☞ Inſinuation, (enregiſtrement d'un acte public.) *A regiſtring* or *entring into a regiſter-book.*

Inſinué, ée, *adj. Inſinuated*, &c. V. Inſinuer.

INSINUER, *verb. act.* (introduire doucement.) *To inſinuate.*

☞ Inſinuer, enregiſtrer un acte. *To regiſter, to enter down in the regiſter-book, to ſet down upon record.*

* Inſinuer, faire entendre adroitement, faire entrer dans l'eſprit. *To inſinuate, intimate*, or *give to underſtand.*

INSINUER, s'inſinuer, *verb. recip.* (au propre & au figuré.) *To creep, wriggle*, or *ſteal in, to wind, ſcrew*, or *inſinuate one's ſelf in* or *into.*

INSIPIDE, *adj.* (qui n'a nulle ſaveur, nul goût.) *Inſipid, unſavoury, taſteleſs, that has no taſte* or *relish*

* Inſipide, qui n'a rien qui touche *ou* qui pique, farle. *Inſipid, flat, witleſs.*

INSIPIDITÉ, *ſ. f.* (qualité de ce qui eſt inſipide.) *Inſipidity, unſavourineſs.*

INSISTANCE, D, *ſ. f.* (action d'inſiſter; je doute ſi ce mot eſt bien établi.) *Inſiſting.*

Mr. *de Fenelon* y inſiſtoit toujours, & cette inſiſtance parut inſupportable à Mr. *de Meaux* dans un homme qu'il regardoit comme ſon diſciple; (*Vie de Mr. de* Fenelon *Archev. de* Cambray.) *Monſieur de* Fenelon *ſtill inſiſted upon it, which the Biſhop of* Meaux *could not bear in a man he look'd upon as his ſcholar.*

INSISTER, *verb. neut.* (s'appuyer, ſe fonder principalement ſur.) *To inſiſt* or *ſtand much upon, to urge* or *preſs hard.*

☞ Inſiſter, faire inſtance, perſévérer à demander une choſe. *To inſiſt, to urge* or *be inſtant, to perſiſt in one's demands.*

INSOCIABLE, *adj.* (qui n'eſt pas ſociable, fâcheux, incommode.) *Unſociable* or *inſociable, unconverſable.*

Inſolemment, *adv.* avec inſolence. *Inſolently, ſaucily, malapertly*; alſo *haughtily, proudly.*

INSOLENCE, *ſ. f.* (manque de reſpect, effronterie.) *Inſolence, ſaucineſs, impudence.*

☞ Inſolence, orgueil. *Inſolence, arrogance, pride, haughtineſs.*

INSOLENT, te, *adj.* (trop hardi, effronté, qui perd le reſpect.) *Inſolent, ſaucy, impudent, malapert.*

☞ Inſolent, orgueilleux. *Inſolent, proud, haughty, preſumptuous, arrogant.*

INSOLVABILITÉ, *ſ. f.* (impuiſſance de payer.) *Inſolvency.*

INSOLVABLE, *adj.* (qui n'a pas dequoi payer.) *Inſolvent, not able to pay.*

INSOLUBLE, *adj.* (terme dogmatique, qu'on ne peut ſoudre.) *Inſoluble, that cannot be ſolved.*

INSOMNIE, *ſ. f.* (indiſpoſition qui conſiſte à ne pouvoir dormir.) *Want of ſleep, a diſtemper that keeps one conſtantly awake, watching, lying, awake.*

Il eſt travaillé d'une perpétuelle inſomnie. *His diſtemper never lets him ſleep.*

INSOUTENABLE, *adj.* (qui n'eſt pas ſoûtenable.) *Unvarrantable.*

D † Inſoûtenablement, *adv. Unwarrantably.*

INSPECTEUR, *ſ. m.* (celui qui a droit d'inſpection.) *Inſpector, overſeer*, or *comptroller.*

INSPECTION, *ſ. f.* (charge *ou* ſoin de veiller à la conduite de quelqu'un, *&c.*) *Inſpection, overſeeing.*

☞ Inſpection, action par laquelle on conſidere quelque choſe. *Inſpection, a cloſe vieving, looking on*, or *looking narrowly into.*

INSPIRATION, *ſ. f.* (action d'inſpirer & la choſe inſpirée.) *Inſpiration.*

Inſpiré, ée, *adj. Inſpired.*

INSPIRER, *verb. act.* (faire naître quelque penſée, quelque mouvement.) *To inſpire with, to ſuggeſt, to put into one's head.*

INSTABILITÉ, *ſ. f.* Inconſtance, incertitude. *Inſtability, uncertainty, inconſtancy.*

INSTABLE, *adj.* (inconſtant, incertain.) *Unſtable, inconſtant, incertain, changeable.*

INSTALLATION, *ſ. f.* action d'inſtaller. *Inſtallation* or *inſtalment.*

Inſtallé, ée, *adj. Inſtalled.*

INSTALLER, *verb. act.* (mettre en poſſeſſion d'un office, d'un bénéfice, d'un ordre.) *To inſtal.*

Inſtamment, *adv.* avec inſtance. *Inſtantly, earneſtly.*

INSTANCE, *ſ. f.* (pourſuite, ſollicitation preſſante.) *Inſtance, intreaty, motion, ſollicitation, importunity, eager ſuit, earneſtneſs.*

☞ Inſtance, demande en Juſtice. *Demand, ſuit*, or *cauſe depending at Law.*

Jugement en premiere inſtance. *A Judgment upon the firſt demand* or *point in controverſy.*

INSTANT, te, *adj.* preſſant. *Inſtant, earneſt, urgent, preſſing.*

INSTANT, *ſ. m.* (moment, le moindre

petit eſpace de temps.) *Inſtant, moment, minute.*

A l'inſtant, *adv. ou* dans un inſtant. *At the ſame time, preſently, in a moment, forthwith, immediately, ſtreight.*

☞ Au même inſtant que. *As ſoon as.*

INSTAR (à l'), *adv.* (à la maniere, à l'exemple, tout de même.) *Like, in the ſame manner as.*

INSTAURATION, *ſubſt. f.* rétabliſſement. *Inſtauration* or *reſtoration.*

INSTIGATEUR, *ſ. m.* (qui incite à faire une mauvaiſe action.) *Inſtigator, encourager, inticer*, or *ſetter on.*

INSTIGATION, *ſ. f.* (incitation, ſuggeſtion, ſollicitation.) *Inſtigation, motion, ſollicitation, encouragement, egging* or *ſetting on.*

Inſtigué, ée, *adj. Inſtigated, inticed, ſpurred on*, &c.

INSTIGUER, *verb. act.* (inciter, pouſſer à faire quelque choſe de mauvais.) *To inſtigate, intice, to ſpur, egg*, or *ſet on, to encourage.*

INSTILLATION, *ſ. f.* (action d'inſtiller.) *Inſtillation*, or *inſtilling.*

Inſtillé, ée, *adj. Inſtilled*, &c.

INSTILLER, *verb. act.* (faire couler dedans goutte à goutte.) *To inſtil* or *pour in gently* or *by drops.*

* Inſtiller une pernicieuſe doctrine dans l'eſprit. *To inſtil a pernicious doctrine in the mind.*

INSTINCT, *ſ. m.* (ſentiment & mouvement naturel.) *Inſtinct*, a natural ſenſe or motion.

☞ Inſtinct, preſſentiment *ou* mouvement ſecret. *Inſtinct*, or *inſpiration.*

Inſtitué, ée, *adj. Inſtituted, appointed, ordered, made, ordained.*

☞ Un enfant bien inſtitué, pour dire, bien inſtruit *ou* élevé. *A child well trained up, inſtructed*, or *informed.*

INSTITUER, *verb. act.* (établir, fonder.) *To inſtitute, appoint, order, make, ordain*, or *found.*

☞ Inſtituer, nommer quelqu'un ſon héritier. *To make one one's heir.*

☞ Inſtituer, inſtruire, enſeigner. *To inſtruct, teach*, or *inform, to train* or *bring up.*

INSTITUT, *ſ. m.* (régle qui preſcrit un certain genre de vie.) *Inſtitute, order*, or *rule of life.*

INSTITUAIRE, *ſ. m. A reader of the inſtitutes, he that teaches the inſtitutes of the civil Law.*

INSTITUTES, *ſ. m.* (abregé du Droit *Romain.*) *Inſtitutes*, an abridgment of the *Roman* Laws.

INSTITUTEUR, *ſ. m.* celui qui inſtitue, qui établit. *A founder.*

INSTITUTION, *ſ. f.* (action d'inſtituer.) *Inſtitution, eſtabliſhment, appointing, founding*, &c. V. Inſtituer.

☞ Inſtitution, éducation. *Inſtitution, inſtruction, teaching, bringing*, or *training up*, or *education.*

INSTITUTS, V. Inſtitutes.

INSTRUCTEUR, D † *ſ. m.* (qui inſtruit.) *Inſtructor, teacher.*

☞ Inſtructeur de procès. *A ſollicitor.*

Inſtructif, ive, *adj.* (qui inſtruit.) *Inſtructive.*

INSTRUCTION, *ſ. f.* (éducation, inſtitution.) *Inſtruction, education, a bringing* or *training up, breeding.*

☞ Inſtruction, précepte. *Inſtruction, precept, document.*

☞ Inſtruction, connoiſſance de ce qu'on ignore. *Inſtruction, knowledge.*

☞ Inſtructions, ordres, mémoires, qu'on donne à un Ambaſſadeur. *Inſtructions, orders.*

☞ Inſtruction d'un procès. *The preparing things for the trial* or *hearing of a cauſe, the Council's inſtruction, a breviate of the caſe.*

INSTRUIRE, *verb. act.* (enſeigner, élever.) *To inſtruct* or *teach, to train* or *bring up, to educate.*

☞ Inſtruire, donner des inſtructions. *To inſtruct* or *give inſtructions.*

☞ Inſtruire, informer, donner connoiſſance de quelque choſe. *To inform* or *give notice, to tell.*

☞ Inſtruire un procès, le mettre en état d'être jugé. *To make a caſe ready*, or *to prepare things for a hearing* or *trial, to draw a breviate of the caſe.*

Inſtruiſant, te, *adj. ou* inſtructif. *Inſtructive, full of inſtruction.*

Inſtruit, te, *adj. Inſtructed, taught, trained up*, &c. V. Inſtruire.

Un enfant bien inſtruit. *A child well bred* or *educated.*

Apprendre de ceux qui ſont mieux inſtruits. *To learn of thoſe who know better.*

INSTRUMENT, *ſ. m.* (outil, tout ce qui ſert à faire quelque choſe.) *Inſtrument, tool, engine, implement.*

☞ Inſtrument, acte public. *Inſtrument, deed.*

☞ Inſtrument, *ou* traité de paix. *A treaty of peace.*

* Inſtrument, aide, moyen, pour venir à bout de quelque deſſein. *Inſtrument, tool, mean, help.*

Inſtrumental, ale, *adj.* (qui ſert d'inſtrument.) *Inſtrumental.*

INSTRUMENTER, *verb. neut.* (paſſer des contrats, en parlant d'un Notaire.) *To make deeds, inſtruments, indentures*, &c.

Inſuffiſamment, *adv. Inſufficiently, imperfectly.*

INSUFFISANCE, *ſ. f.* (incapacité.) *Inſufficiency, incapacity.*

INSUFFISANT, te, *adj.* qui ne ſuffit pas. *Inſufficient, not ſufficient.*

INSULAIRE, *adj.* d'une iſle. *Inſular*, or *an iſlander.*

INSULAIRE, *ſ. m.* & *f.* habitant d'une iſle. *An iſlander.*

INSULTE, *ſ. f.* & *m.* (mauvais traitement de fait *ou* de paroles.) *Inſult, abuſe, affront, outrage.*

Faire inſulte à quelqu'un. *To inſult one, to abuſe*, or *affront him.*

Inſulté, ée, *adj. Inſulted*, &c. V. Inſulter.

INSULTER, *verb. act.* (maltraiter de fait *ou* de paroles.) *To inſult, abuſe*, or *affront, to be outragious.*

☞ Inſulter à quelqu'un, prendre avantage de ſa miſere pour lui faire quelque déplaiſir. *To inſult* or *crow over one.*

☞ Inſulter une contreſcarpe, (l'attaquer *ou* l'emporter d'emblée.) *To attack a counterſcarp openly and ſmartly, to ſtorm it.*

☞ Il inſulta contre le premier qui s'oppoſoit à ſon avis. *He fell upon the firſt man that declared againſt his opinion.*

INSUPPORTABLE, *adj.* intolérable. *Inſupportable* or *unſupportable, unſufferable, intolerable, grievous, not to be ſuffered* or *born.*

Inſupportablement, *adv. Inſupportably, inſufferably.*

INSURMONTABLE, *adj.* qui ne peut être ſurmonté. *Inſuperable, invincible, unconquerable, not to be overcome.*

Intariſſable, *adj.* qui ne tarit point. *Unexhauſtible, that never dries up.*

Intégrant, te, *adj. Ex.* Parties intégrantes, qui compoſent l'intégrité d'un tout. *Integral parts.*

INTÉGRE, *adj.* (d'une probité incorruptible.) *Upright, honeſt, juſt, incorruptible, not to be bribed.*

INTEGRITÉ, *ſ. f.* (probité, innocence.) *Integrity, honeſty, innocence, uprightneſs.*

☞ Intégrité, chaſteté. *Integrity, honeſty, chaſtity.*

Intégrité, état d'un tout qui a toutes ſes parties. *Integrity, intireneſs, wholeneſs.*

L'intégrité de l'action épique ſuppoſe trois choſes : la cauſe, le nœud & le dénouement. *The intireneſs of the epick action conſiſts in three points : the cauſe, the diſtreſs, and the unravelling.*

☞ Intégrité, état parfait d'une choſe ſaine & non corrompue. *Soundneſs, wholeneſs.*

INTELLECT, *ſ. m.* (l'entendement.) *Intellect, underſtanding.*

Intellectif, ive, *adj.* (qui appartient à l'intellect.) *Intellectual.*

Intellectuel, le, *adj.* (intellectif.) *Intellectual.*

☞ Intellectuel, ſpirituel. *Intellectual, ſpiritual.*

Intelligemment, *adv.* (avec intelligence & connoiſſance.) *Underſtandingly, knowingly.*

INTELLIGENCE, *ſ. f.* (faculté intellective.) *Intelligence, underſtanding.*

☞ Intelligence, connoiſſance. *Intelligence, knowledge.*

☞ Intelligence, bon ſens, jugement. *Judgment* or *skill.*

☞ Intelligence, correſpondance. *Intelligence* or *correſpondence.*

☞ Intelligence, amitié, liaiſon, concorde. *Correſpondence, familiarity, union, concord, good underſtanding.*

☞ Être d'intelligence, s'entendre. *To play booty together, to juggle.*

☞ Mauvaiſe intelligence. *Miſunderſtanding, variance, diſcord, diſagreement, odds.*

☞ Intelligence, ſubſtance purement ſpirituelle.) *A ſpirit* or *ſpiritual ſubſtance.*

* Il eſt l'intelligence de l'État. *He is the ſoul of the State.*

Intelligent, te, *adj.* (pourvu de la qualité intellective.) *Intelligent, underſtanding.*

☞ Intelligent, habile, bien verſé en quelque choſe. *Intelligent, knowing, underſtanding, skilled* or *skilful.*

Intelligible, *adj.* (aiſé à entendre.) *Intelligible, plain, eaſy to be underſtood.*

☞ Intelligible, qui peut être ouï. *Audible, loud.*

☞ Intelligible, ſpirituel. *Spiritual.*

Intelligiblement, *adv.* d'une maniere intelligible. *Intelligibly.*

D † Intempéramment, *adv.* (avec intempérance.) *Intemperately, immoderately.*

INTEMPÉRANCE, *ſ. f.* vice oppoſé à la tempérance. *Intemperance, immoderation, exceſs.*

* Intempérance de langue. *Too great a freedom of ſpeech, the being too free with one's tongue.*

INTEMPÉRANT, te, *adj.* (qui a de l'intempérance.) *Intemperate, not maſter of his own appetites, diſorderly.*

INTEMPÉRIE, *ſ. f.* déréglement de l'air.) *Intemperature.*

☞ Intempérie des humeurs. *Intemperateneſs of humours.*

INTENDANCE, *ſ. f.* (direction, adminiſtration d'affaires importantes.) *Direction, adminiſtration, management.*

☞ Intendance, Charge d'Intendant. *The Place or Office of an Intendant.*

Le Roi lui a donné l'Intendance du *Languedoc. The King has made him an Intendant of* Languedoc.

☞ Intendance, diſtrict où s'étend la Charge d'un Intendant. *The diſtrict of an Intendant's Juriſdiction.*

☞ Il a l'intendance de ſa maiſon. *He is the ſteward* or *comptroller of his houſe.*

INTENDANT, *ſ. m.* dans une province. *An Intendant* or *provincial Overſeer.*

☞ Intendant, Officier prépoſé par le Roi ſur certaines affaires. *An Overſeer, Comptroller,* or *Surveyor of any thing under the King's authority.*

Intendant des Bâtimens du Roi. *Surveyor of the Buildings to his Majeſty.*

☞ Intendant, (*ou* Maître d'hôtel.) *A Steward* or *Comptroller of a great man's houſe.*

INTENDANTE, *ſ. f.* (la femme de l'Intendant.) *An Intendant's lady.*

Intenté, ée, *adj. Entered.*

INTENTER, *verb. act.* (terme de Pratique.) *To enter.*

Ex. Intenter une action contre quelqu'un, commencer un procès contre lui. *To enter an action againſt one, to ſue him at Law.*

INTENTION, *ſ. f.* (deſſein.) *Intention, intent, purpoſe, drift, deſign, mind, meaning.*

☞ Je le diſois à bonne intention, je n'y entendois point fineſſe. *I meant well when I ſpoke it.*

☞ Porter ſon intention au gain. *To aim at profit, to have profit in one's eye,* or *in proſpect.*

☞ On lui fit entendre qu'elle s'évanouiſſoit à ſon intention. *He was given to underſtand that she ſwoon'd,* or *fainted away, upon his account.*

Intentionné, ée, *adj.* (qui a certaine intention.) *Affected.*

Ex. Une perſonne bien *ou* mal intentionnée. *A perſon well* or *ill affected.*

☞ Ils étoient mal intentionnés pour la paix. *They were averſe from peace.*

Il eſt un des mal intentionnés. *He is one of the diſaffected perſons.*

Intercalaire, *adj.* (qui eſt inſeré.) *Intercalar.*

Jour intercalaire (le 29 de *Fevrier* dans l'année biſſextile.) *Intercalar* or *odd day* in *February* in the leap-year.

☞ Vers intercalaires, qu'on répete pluſieurs fois. *The burden of a ſong.*

INTERCALATION, *ſ. f.* (action d'intercaler.) *Intercalation.*

Intercalé, ée, *adj. Inſerted, added.*

INTERCALER, *verb. act.* (inſérer.) *To inſert* or *add.*

INTERCEDER, *verb. neut.* (prier pour un autre.) *To intercede, to make interceſſion, to pray for another.*

Intercepté, ée, *adj. Intercepted.*

INTERCEPTER, *verb. act.* (ſurprendre des lettres.) *To intercept letters, to take them up by the way.*

INTERCEPTION, *ſ. f.* (action d'intercepter.) *Intereception* or *intercepting.*

INTERCESSEUR, *ſ. m.* (qui intercéde.) *Interceſſor, mediator.*

INTERCESSION, *ſ. f.* (médiation, priere qu'on fait pour un autre.) *Interceſſion, mediation.*

INTERCOSTAL, le, *adj.* veine intercoſtale, (qui eſt entre les côtes.) *Intercoſtal vein, a branch of the hollow vein, which feeds the ſpace between the three higheſt ribs.*

INTERDICTION, *ſ. f.* (défenſe, prohibition.) *Interdiction, prohibition.*

INTERDIRE, *verb. act.* (prohiber, défendre.) *To interdict, prohibit* or *forbid.*

☞ Interdire un Eccléſiaſtique, *ou* lui interdire l'uſage des Sacremens. *To interdict a Church-man, to prohibit him the adminiſtration of the Sacraments, to ſuſpend him from preaching.*

☞ On a interdit nos Égliſes. *Our Churches are shut up.*

☞ Interdire, étonner, troubler. *To mump, to put to a ſtand, to ſtun, to put to a non-plus.*

Interdit, te, *adj.* (défendu, prohibé.) *Forbidden, prohibited, interdicted.*

☞ Interdit, étonné & muet. *Mumped, at a loſs, put to a ſtand, put to a non-plus, ſpeechleſs, ſtunned.*

INTERDIT, *ſ. m.* (cenſure Eccléſiaſtique.) *Interdiction* or *ſuſpenſion*, a Church cenſure.

☞ Un état mis ſous interdit par le Pape. *A ſtate ſuſpended from divine ſervice by the Pope.*

Intéreſſant, te, *adj.* (qui intéreſſe, qui touche, qui remue, qui engage.) *Moving, affecting, engaging, of great concern, material, remarkable.*

Un diſcours intéreſſant. *A moving* or *affecting ſpeech.*

Des nouvelles intéreſſantes. *News of great concern, material piece of news.*

Une maniere d'écrire fort intéreſſante. *A very engaging way of writing.*

Intéreſſé, ée, *adj. Intereſted, concerned,* or *engaged,* &c. V. Intéreſſer.

Votre honneur y eſt intéreſſé. *Your honour is concerned in it,* or *lies at ſtake.*

☞ Intéreſſé, ée, trop attaché, avare. *Covetous, ſelfish,* or *ſelf-intereſted.*

INTERESSÉ, *ſ. m.* (celui qui a intérêt dans quelque traité, dans quelque affaire.) *The party concerned in a buſineſs of conſequence.*

INTÉRESSER, *verb. act.* (donner part à quelqu'un en quelque choſe.) *To intereſt, concern,* or *engage.*

Les intéreſſés dans une compagnie de commerce. *The proprietors in a trading company.*

Intéreſſer ſa gloire en quelque choſe. *To engage one's honour in a thing, to make it a point of honour.*

☞ Intéreſſer, (faire préjudice.) *To prejudice.*

* Intéreſſer, (émouvoir, toucher de quelque paſſion.) *To cauſe a concern, to move, to affect, to intereſt.*

Cette tragédie intéreſſe tous les ſpectateurs. *That tragedy cauſes a concern in all the audience,* or *affects the whole audience.*

INTERESSER, s'intéreſſer, *verb. recip. To intereſt* or *concern one's ſelf, to be concerned, to have a concern, to be moved* or *affected.*

Mon cœur s'intéreſſe pour lui. *My heart is concerned for him.*

Perſonne ne s'intéreſſoit à lui ſans participer à ſes diſgraces. *No man could be concerned for him, without ſharing his diſgrace.*

INTERÊT, *ſ. m.* (profit d'argent prêté.) *Intereſt, uſe of money.*

☞ Intérêt, avantage, utilité. *Intereſt, good, benefit, advantage.*

☞ Intérêt, (ce qui importe, ce qui touche.) *Concern.*

J'ai intérêt à cette perte. *I am concerned in that loſs.*

J'y ai plus d'intérêt que vous. *I am more concerned in it than you are.*

Prendre intérêt à l'affliction de quelqu'un. *To be concerned for one's grief.*

Il y va de mon intérêt. *It concerns me.*

Je le ferai ſi j'y trouve mon intérêt. *I will do it, if i find it beneficial to me.*

☞ Tirer quelqu'un hors d'intérêt, *ou* le mettre hors d'intérêt, (le dédommager.) *To indemnify one.*

☞ Être dans les intérêts (*ou* dans le parti) de quelqu'un. *To ſide with one, to be for him.*

☞ Intérêt, profit, lucre. *Intereſt, profit, lucre, gain.*

INTERJECTION, *ſ. f.* (une des parties d'oraiſon.) *Interjection.*

Interjetté, ée, *adj. Brought in.*

INTERJETTER, *verb. act.* (terme de Palais.) *To bring in, to lodge.*

Ex. Interjetter appel *ou* un appel. *To bring in* or *lodge an appeal, to appeal.*

INTERIEUR, re, *adj.* (qui eſt en dedans.) *Internal, inward, inner, interior, intrinſick.*

INTERIEUR, *ſ. m.* (la partie de dedans.) *The inward* or *inner part.*

Ex. L'intérieur d'une maiſon. *The inner rooms in a houſe.*

* Dieu ſeul connoît l'intérieur, *ou* la conſcience & l'état de l'ame d'un homme. *God alone knows man's heart.*

Intérieurement, *adv.* (au dedans.) *Internally, inwardly.*

INTÉRIM, *ſ. m.* (l'entre-tems.) *The interim* or *mean time.*

INTERLIGNE, *ſ. f.* (eſpace blanc entre deux lignes.) *Interline.*

Interlinaire, *adj.* (écrit dans l'interligne.) *Interlined.*

INTERLOCUTION, *ſ. f.* (ſentence interlocutoire.) *An imparlance, interlocution* or *interlocutory order.*

INTERLOCUTOIRE, *ſ. m.* (*ou* ſentence *ou* arrêt interlocutoire.) *adj. An imparlance, interlocutory order, an interlocution.*

INTERLOPRE, *ſ. m.* (terme de marine, vaiſſeau qui entre en cachette dans les ports, pour ne point payer les droits des marchandiſes.) *Interloper, ſmuggler.*

INTERLOQUER, *verb. act.* (terme de Pratique; donner un jugement ſur quelque point à vérifier.) *To grant an imparlance, determine ſome ſmall matter in a cauſe, till ſuch time as the principal cauſe be fully diſcuſſed.*

INTERMEDE, *ſ. m.* (entr'acte d'une piéce de théatre.) *Interlude, in a play.*

INTERMEDIAT, te, *adj.* (qui eſt entre deux.) *Intermediate.*

INTERMISSION, *ſ. f.* (interruption, diſcontinuation.) *Intermiſſion, pauſe, diſcontinuance, interruption.*

Intermittant, te, *adj.* (qui diſcontinue.) *Intermittent* or *intermitting.*

INTERNE, *adj.* (intérieur.) *Inward, internal.*

INTERNONCE, *ſ. m.* (qui tient la place de Nonce du Pape.) *Internuncio.*

INTERPELLATION, *ſ. f.* (ſommation.) *A ſummons, a demand.*

Interpellé, ée, *adject. Summoned, required.*

INTERPELLER, *verb. act.* (terme de Palais, ſommer quelqu'un de quelque choſe

où ſon devoir l'oblige.) *To ſummon* or *challenge, to require.*

Interpoſé, ée, *adj. Interpoſed.*

☞ Perſonnes interpoſées, (arbitres.) *Mediators, arbitrators.*

INTERPOSER, *verb. act.* (mettre entre deux.) *To interpoſe* or *put between.*

* Interpoſer (employer) l'autorité de quelqu'un. *To interpoſe a man's authority, to make uſe of it.*

* Interpoſer ſon jugement. *To give in one's verdict among the reſt.*

* Interpoſer un acheteur, (ſe ſervir de ſon nom pour acheter.) *To buy under another man's name.*

INTERPOSER, s'interpoſer, *verb. recip.* (s'entremettre) dans une affaire. *To interpoſe* or *intermeddle in a buſineſs.*

INTERPOSITION, *ſ. f.* (état de ce qui eſt mis entre deux.) *Interpoſition.*

* Par l'interpoſition de ſon authorité. *By the interpoſition of his authority.*

INTERPRETATION, *ſ. f.* (explication.) *Interpretation, explication, explanation.*

INTERPRETE, *ſ. m.* (celui qui explique quelque choſe.) *Interpreter, an expounder.*

Interprété, ée, *adj. Interpreted, expounded, explained.*

INTERPRETER, *verb. act.* (expliquer.) *To interpret, expound,* or *explain, to tell the meaning of.*

Interpréter un Arrêt. *To explain a Sentence.*

☞ Interpréter une choſe en bonne *ou* mauvaiſe part. *To interpret a thing well* or *ill, to take a thing in good* or *bad part, to take well* or *ill, to put a good* or *bad conſtruction upon a thing.*

Vous interprétez mal ce que je dis. *You miſinterpret what i ſay,* or *my words, you miſtake me.*

INTERREGNE, *ſ. m.* (eſpace de tems entre deux Regnes dans un Royaume, *ou* dans un État gouverné par des Souverains, autres que des Rois.) *Interreign* or *interregnum.*

Interrogant, *adj. m. Ex.* Point interrogant *ou* un interrogant, *ſ. m.* (un point d'interrogation.) *A point* or *note of interrogation.*

INTERROGAT, *ſ. m.* (demande, queſtion que l'on fait en juſtice.) *Interrogation, queſtion.*

INTERROGATEUR, *ſ. m.* (un faiſeur de queſtions.) *An examiner.*

Interrogatif, ive, *adj.* (qui interroge.) *Interrogative.*

INTERROGATION *ſ. f.* (queſtion, demande.) *Interrogation, queſtion, demand.*

INTERROGATOIRE, *ſ. m.* (examen fait par un juge.) *Interrogation, examination.*

Interrogé, ée, *adj. Interrogated, examined.*

INTERROGER, *verb. act.* (faire une demande *ou* une queſtion, examiner.) *To interrogate* or *examine, to ask a queſtion.*

INTERROMPRE, *verb. act.* (détourner quelqu'un de ſon travail.) *To interrupt, diſturb,* or *take off.*

☞ Interrompre, (empêcher la continuation d'un diſcours, d'un travail, &c.) *To interrupt* or *break off.*

☞ Interrompre, diſcontinuer. *To leave off.*

☞ Interrompre, (arrêter, *ou* détourner le cours d'une riviere.) *To interrupt, ſtop,* or *divert the courſe of a river.*

Foſſé qui interromt (*ou* traverſe) une allée. *A ditch that interrupts* or *croſſes a walk.*

Interrompu, ue, *adj. Interrupted, diſturbed, taken off,* &c. V. *the verb.*

INTERRUPTION, *ſ. f.* (action d'interrompre.) *Interruption, breaking off.*

☞ Interruption, diſcontinuation. *Interruption, diſcontinuance.*

INTERSECTION, *ſ. f.* (terme de Géométrie.) *Interſection.*

INTERSTICE, *ſ. m.* (terme de Droit: intervalle de tems.) *An interval* or *ſpace of time.*

INTERVALLE, *ſ. m.* (eſpace de tems *ou* de lieu.) *Interval, ſpace,* or *diſtance.*

Un fou qui a de bons intervalles. *A madman who has lucid intervals.*

Intervenant, te, *adj. Intervening.*

INTERVENIR, *v. neut* (terme de Palais, ſurvenir.) *To intervene* or *come betwixt.*

☞ Intervenir, interpoſer ſon autorité. *To mediate* or *interpoſe.*

INTERVENTION, *ſ. f.* (action d'intervenir dans un procès.) *Intervention.*

☞ Intervention, interpoſition. *Mediation, interpoſition.*

Intervenu, ue, *adj. Intervened.*

INTESTAT, terme de Pratique.

Ex. Héritier ab inteſtat. *Heir of one that dies inteſtate.*

INTESTIN, ine, *adj.* (qui eſt dans les entrailles.) *Inteſtine, that is in the inteſtines* or *entrails.*

* Une guerre inteſtine, *ou* civile. *An inteſtine* or *civil war.*

INTESTINS, *ſ. m.* (les boyaux.) *The inteſtines, entrails,* or *guts.*

INTHRONISATION, *ſ. f.* (action d'inthroniſer.) *Inthroning.*

INTHRONISER un Évêque, *verb. act. To inthrone a Bishop.*

INTIMATION, *ſ. f.* (acte par lequel on intime.) *An intimation* or *ſummons.*

INTIME, *adj.* (cordial.) *Intimate, hearty.*

INTIME, *ſ. m. ou* ami intime. *An intimate friend, a great crony.*

Intimé, ée, *adj. Summoned.*

INTIMÉ, *ſ. m.* terme de Palais; celui qui ſe défend contre un appel en juſtice.) *Defendant,* a Law term.

Intimement, *adv.* (avec une amitié intime.) *Intimately, with intimacy.*

INTIMER, *verb. act.* terme de Palais, dénoncer, faire ſavoir.) *To ſignify, to give notice, to ſummon.*

INTIMIDATION, *ſ. f.* (action d'intimider, menaces.) *A frighting* or *fright, threatning, awe.*

Intimidé, ée, *adj. Frighted, ſcared, terrify'd, diſcouraged.*

INTIMIDER, *verb. act.* (donner de la crainte.) *To fright, ſcare, terrify,* or *diſcourage.*

INTITULATION, *ſ. f.* (titre d'un livre.) *Title* of a book.

Intitulé, ée, *adj. Intitled.*

INTITULER, *verb. act.* (donner un titre.) *To intitle,* or *give a title to.*

INTITULER, s'intituler, *verb. rec.* (prendre un titre.) *To intitle* or *call one's ſelf.*

Ils s'intituloient tous également Rois des *François. They all alike took the tiſtle of Kings of the* Franks *or* French.

Intolérable, *adj.* (inſupportable.) *Intolerable, unſufferable, not to be ſuffered* or *born.*

Intolérablement, *adv.* (d'une maniere intolérable.) *Intolerably.*

INTONATION, *ſ. f.* (maniere d'entonner un chant d'Égliſe.) *Intonation.*

INTRAITABLE, *adj.* (rude, de difficile accès.) *Untractable, harſh.*

INTREPIDE, *adj.* (incapable de peur.) *Intrepid, ſtout, bold, fearleſs, dauntleſs, undaunted, that fears nothing.*

INTREPIDITÉ, *ſ. f.* (fermeté inébranlable de courage.) *Intrepidity, fearleſneſs, ſtoutneſs, great courage, greatneſs of courage, reſolution.*

Intriguant, te, *adj.* (qui ſe mêle de beaucoup d'intrigues.) *Intriguing, cunning, fit for buſineſs, that puts himſelf forward.*

INTRIGUE, *ſ. f.* (embarras d'affaires cauſé par de ſecrettes pratiques.) *Plunge, ſcrape, difficulty.*

Se tirer d'intrigue. *To get out of a plunge,* or *out of the ſcrape.*

☞ Intrigue d'une piéce de théâtre. *The plot of the play.*

☞ Intrigue, amourette. *Intrigue, amour, affair* with a lady.

☞ Femme d'intrigue, (maquerelle.) *A bawd, a procureſs.*

INTRIGUER, *v. act.* (embrouiller, embarraſſer.) *To intricate, embroil,* or *confound.*

INTRIGUER, *verb. neut.* (cabaler.) *To intrigue, plot,* or *cabal.*

INTRIGUER, s'intriguer, *verb. rec.* (s'engager, s'embarraſſer dans quelque affaire.) *To intricate one's ſelf,* or *to engage in ſome intrigue.*

S'intriguer, ſe mêler dans le commerce du monde. *To put one's ſelf forward, to thruſt one's ſelf into buſineſs, to ſcrew one's ſelf into profitable acquaintance.*

INTRIGUEUR, euſe, *ſ.* (qui ſe mêle de beaucoup d'intrigues.) *An intriguer.*

☞ Intrigueur, maquereau. *A pimp, a procurer.*

Intrigueuſe, maquerelle. *A bawd, a procureſs.*

INTRINSEQUE, *adj.* (terme dogmatique, intérieur.) *Intrinſick.*

Intrinſequement, *adv. Intrinſickly.*

INTRODUCTEUR, *ſ. m.* (qui introduit.) *Introductor.*

☞ L'introducteur des Ambaſſadeurs. *The introductor of ambaſſadors,* or *maſter of ceremonies.*

INTRODUCTION, *ſ. m.* (action d'introduire.) *Introduction* or *bringing in.*

INTRODUCTRICE, D †, *ſ. f.* (celle qui introduit.) *A woman that introduces* or *brings one to another.*

INTRODUIRE, *verb. act.* (donner entrée.) *To introduce, to bring* or *bring in.*

* Introduire, donner commencement, donner cours. *To introduce, to bring in, to broach,* or *ſet a broach.*

INTRODUIRE, s'introduire, *verb. recip. Ex.*

Sous le regne d'*Agis* l'or & l'argent s'introduiſirent dans *Sparte. In the time of* Agis *gold and ſilver found their way into* Sparta.

Introduit, te, *adj. Introduced, brought, in,* &c.

INTROIT, *ſ. m.* (introït de la Meſſe.) *The introit, entry,* or *beginning of Maſs.*

INTRUS, ſe, *part.* (qui eſt entré dans une charge par des voies illicites.) *Intruded.*

Il s'eſt intrus là-dedans. *He intruded himſelf in there.*

Un Pape intrus contre toutes ſortes de formes. *A Pope illegally choſen.*

INTRUS, *ſ. m. An intruder.*

INTRUSION, *ſ. f.* (action de celui qui s'eſt intrus.) *Intruſion.*

INTUITIF, ive, *adj.* (terme de Théologie.) *Intuitive.*

Intuitivement, *adj. Intuitively.*

INVAINCU, *adj.* (qui n'a point été vaincu.) *Unvanquiſhed.*

INVALIDE, *adj.* (qui a des défauts qui le

rendent nul.) *Invalid, void, of no force, that does not ſtand good in law.*

☞ Invalide, infirme. *Invalid, infirm.*

INVALIDES, *ſ. m.* (*ou* hôpital des invalides à *Paris.*) *The noble hoſpital of the diſabled ſoldiers at* Paris.

☞ Les invalides, (à *Chelſey* près de Londres.) Chelſea *College.*

Invalidement, *adv.* (d'une maniere invalide.) *Without force.*

INVALIDER, *verb. act.* (rendre invalide *ou* nul.) *To invalidate* or *make void.*

INVALIDITÉ, *ſ. f.* (nullité.) *Invalidity, nullity.*

INVARIABLE, *adj.* (qui ne change point.) *Invariable, immutable, unchangeable, conſtant.*

Invariablement, *adv.* (fermement.) *Firmly, ſtedfaſtly, conſtantly.*

INVASION, *ſ. f.* (action d'envahir.) *Invaſion.*

INVECTIVE, *ſ. f.* (diſcours injurieux.) *An invective* or *railing expreſſion.*

INVECTIVER, *verb. neut.* (uſer d'invectives.) *To inveigh* or *rail.*

INVENTAIRE, *ſ. m.* (dénombrement des biens meubles d'une perſonne.) *An inventory, particular,*

☞ Inventaire, (vente des meubles qui ſont dans l'inventaire.) *Sale* of goods ſet down in the inventory.

Inventé, ée, *adj. Invented, deviſed, found out, contrived.*

INVENTER, *verb. act.* (trouver quelque choſe de nouveau.) *To invent, deviſe, find out,* or *contrive.*

☞ Inventer, ſuppoſer, controuver. *To invent, to forge* or *feign.*

INVENTEUR, *ſ. m.* (celui qui invente *ou* trouve.) *Inventor, author, contriver.*

☞ Inventeur, (qui controuve.) *Forger.*

Inventif, ive, *adj.* (qui a le talent d'inventer.) *Inventive, ingenious.*

INVENTION, *ſ. f.* (faculté & action d'inventer *ou* la choſe inventée.) *Invention, contrivance, device.*

☞ Invention, moyen, adreſſe. *Trick, device, way.*

☞ Vivre d'invention, *ou* d'induſtrie. *To live upon one's wits, to be upon the ſharp.*

☞ Afin qu'étant preſſés de la faim, ils uſaſſent d'invention, pour ſuppléer à leurs beſoins par quelque tour d'adreſſe. *That being preſs'd by hunger, they might caſt about to help themſelves by ſome ſubtle contrivance.*

☞ L'invention, (*ou* la découverte) de la S. Croix. *The invention of the holy croſs.*

INVENTORIER, *verb. act.* (mettre dans un inventaire.) *To inventory, to make an inventory* or *particular of goods, of an eſtate,* &c.

INVENTRICE, *ſ. f.* (celle qui invente.) *An inventreſs, a ſhe-inventor.*

INVERSION, *ſ. f.* (terme de Grammaire, tranſpoſition.) *Inverſion, tranſpoſition.*

Inveſti, ie, *adj. Inveſted,* &c. *according to the verb.*

INVESTIR, *verb. act.* (donner le titre d'un Fief avec certaines formalités.) *To inveſt* or *veſt, to put in poſſeſſion of.*

☞ Inveſtir, (enveloper, environner une place de guerre avec des troupes.) *To inveſt* or *ſurround a ſtrong place with troops.*

INVESTIR, *verb. neut.* (terme de mer, échouer, toucher à terre.) *To run a ground, to ſtrike.*

INVESTITURE, *ſ. f.* (acte qui inveſtit.) *Inveſtiture, an inveſting* or *veſting, a giving poſſeſſion.*

Invétéré, ée, *adj. Inveterate, old.*

INVETERER, *verb. neut.* (vieillir, devenir vieux.) *To grow inveterate* or *old.*

INVINCIBLE, *adj.* (qu'on ne peut vaincre.) *Invincible, unconquerable, not to be vanquiſhed* or *conquered.*

Invinciblement, *adv. Invincibly.*

Il le prouve invinciblement. *He gives invincible proofs of it.*

INVIOLABLE, *adj.* (qu'on ne doit jamais violer.) *Inviolable, not to be broken, not to be violated.*

☞ Inviolable, (qu'on ne viole point.) *Inviolate.*

Inviolablement, *adv.* (d'une maniere inviolable.) *Inviolably, intirely, abſolutely.*

Inviſible, *adj.* (qui ne peut être vu.) *Inviſible, not to be ſeen.*

☞ Devenir inviſible, diſparoître. *To diſappear, to vanish out of ſight.*

Inviſiblement, *adv.* (d'une maniere inviſible.) *Inviſibly.*

INVITATION, *ſ. f.* (action d'inviter.) *Invitation.*

Invitatoire, *adj. Invitatory.*

Invité, ée, *adj. Invited,* &c.

INVITER, *verb. act.* (convier, prier de ſe trouver à un feſtin, à une aſſemblée.) *To invite* or *bid, to deſire to come.*

* Inviter, exciter à quelque choſe, porter. *To invite, allure,* or *intice.*

INVOCATION, *ſ. f.* (action d'invoquer.) *Invocation, a calling upon.*

INVOLONTAIRE, *adj.* (qui n'eſt pas volontaire.) *Involuntary, done againſt one's will, forced.*

☞ Mouvement involontaire, *ou* naturel. *An involuntary* or *natural motion.*

Involontairement, *adv.* (contre la volonté.) *Involuntarily, againſt one's will.*

Invoqué, ée, *adj. Invoked, called upon.*

INVOQUER, *verb. act.* (appeller à ſon ſecours, à ſon aide.) *To call upon, to invoke.*

INUSITÉ, ée, *adj.* (qui n'eſt point pratiqué.) *Unuſual, unwonted.*

☞ Inuſité, (qui n'eſt point en uſage, en parlant des mots.) *Not in uſe, not uſed.*

INUTILE, *adj.* (qui n'apporte aucun profit, qui ne ſert à rien.) *Uſeleſs, needleſs, unneceſſary, of no uſe, unprofitable, unſerviceable.*

☞ Inutile, frivole. *Idle, ſilly, frivolous, impertinent.*

☞ Inutile, (qui n'eſt point occupé *ou* employé.) *Idle, without buſineſs, not employed.*

Inutilement, *adv.* (ſans utilité, envain.) *Needleſs, to no purpoſe, in vain.*

INUTILITÉ, *ſ. f.* (manque d'utilité.) *Inutility, uſeleſneſs, unprofitableneſs, vainneſs.*

☞ Inutilité, (défaut d'emploi *ou* d'occaſion de ſervir.) *Idleneſs, unſerviceableneſs.*

☞ Inutilités, choſes inutiles. *Idle, impertinent things, impertinence.*

J O

JOAILLIER, *&c.* Jouaillier, *&c.*

JOBELIN †, *ſ. m.* (cocu.) *A cuckold.*

JOCRICE †, *ou* Jocriſſe, *ſ. m.* (homme vilain & taquin.) *A niggard* or *nigardly fellow.*

☞ Jocrice, (mari ſot & benêt.) *A nickampoop, a cot* or *cotquean.*

JODELET †, *ſ. m.* (folâtre, bouffon.) *A buffoon* or *fool, a merry andrew.*

JOIE, *ſ. f.* (allégreſſe, plaiſir, contentement.) *Joy, mirth, delight, pleaſure, content, gladneſs.*

☞ Donner de la joie à quelqu'un. *To make one glad, to rejoice one.*

Sentir, recevoir de la joie. *To be joyful, well-pleaſed,* or *glad.*

Comblé de joie. *Over joy'd.*

Fille *ou* femme de joie. *A woman* or *lady of pleaſure, a woman of the town, a miſs, a crack.*

☞ Feux de joie. *Bonfires.*

Joignant, *prep.* (tout proche, ſans qu'il y ait rien entre deux.) *Next, by, hard by, near, bordering upon.*

Joignant, te, *adj.* (qui eſt ſi proche, qu'il joint.) *Adjoining, next.*

JOINDRE, *verb. act.* (mettre enſemble.) *To join* or *put together, to cloſe.*

☞ Joindre, ajoûter. *To join* or *add to, to put to.*

☞ Joindre, (unir, allier.) *To join, to put together, to unite, ally,* or *reconcile.*

☞ Joindre, (atteindre, attraper.) *To overtake.*

☞ Joindre un homme, (l'approcher de ſi près qu'on lui puiſſe parler.) *To accoſt one, to come up to him.*

☞ Joindre, (rencontrer, trouver en un certain endroit.) *To join, to meet.*

Il retourna joindre le gros de l'armée. *He went back again to join the main body of the army.*

JOINDRE, *verb. neut.* (ſe toucher, ſe tenir, fermer.) *To cloſe, to ſhut cloſe,* or *to lie cloſe.*

* Il ne veut pas joindre, (*ou* condeſcendre.) *He won't buckle to,* or *condeſcend.*

JOINDRE, ſe joindre, *verb. recip.* (ſe toucher, ſe tenir.) *To join* or *cloſe.*

☞ Se joindre, ſe rencontrer. *To join* or *meet, to come together.*

☞ Se joindre, s'unir, s'allier. *To join, to aſſociate, to ſide* or *combine.*

☞ Se joindre au parti contraire. *To take the contrary ſide.*

Joint, te, *adj. Joined, put* or *come together,* &c. V. Joindre.

☞ Une choſe bien jointe. *A thing that comes cloſe together.*

JOINT, *ſ. m.* (articulation, endroit où deux os ſe joignent.) *Joint* or *article.*

☞ Joint, (terme d'architecture, & de menuiſerie, aſſemblage de pierres *ou* de bois.) *A joint* or *ſeam.*

JOINT que, *conj.* (outre que, ajoutez que.) *Beſides, beſides that, to which add,* or *to which you may add that.*

Jointé, ée, *adj.* (mot qui ſe dit du cheval.) *Jointed.*

JOINTÉE, *ſ. f.* (meſure de grain qu'on peut prendre avec les deux mains.) *Two handfuls.*

JOINTURE, *ſ. f.* (joint.) *Joint, juncture.*

JOLI, ie, *adj.* (qui approche du beau.) *Pretty.*

☞ Joli, gentil, agréable. *Pretty, fine, agreeable, genteel.*

JOLI, *ſ. m. Pretty, prettineſs.*

Le beau eſt au deſſus du joli. *Handſom is above pretty.*

Joliet, te, *adj.* (diminutif de joli.) *Pretty.*

Joliment, *adv.* (d'une maniere jolie.) *Prettily, handſomly, neatly.*

JOLIVETÉS, *ſ. f.* (bijoux, babioles.) *Pretty things, knacks, trifles, toys, gugaws.*

☞ Un enfant qui dit cent jolivetés, (*ou* gentilleſſes.) *A child that ſays a hundred pretty things.*

JONC, *ſ. m.* (ſorte d'herbe.) *Rush, bulrush.*

☞ Jonc, (bague dont le cercle eſt égal par tout.) *A ring without a beazil.*

Jonc marin. *The ſea-rush.*

Jonché, ée, *adj. Strewed, covered, ſpread over.*

JONCHÉE, *ſ. f.* (fleurs, herbes, bran-

ches qu'on jonche.) *Strewing, flowers, herbs*, or *branches ſtrewed.*

☞ Jonchée de crême, ſorte de fromage. *A kind of cream-cheeſe ſerved in a frail of green rushes.*

JONCHER, *verb. act.* (parſemer de fleurs, de feuillages, de branchages.) *To ſtrew, cover*, or *ſpread over.*

JONCTION, *ſ. f.* (*from* joindre, union, aſſemblage.) *Joining, conjunction, coming together.*

JONGLEUR, *ſ. m.* (joueur de paſſe-paſſe *ou* charlatan.) *A juggler, a mountebank.*

IONIQUE, *adj.* (il ſe dit d'un ordre d'architecture, & d'un dialecte grec.) *Ionick.*

JONQUILLE, *ſ. f.* (ſorte de fleur.) *Jonquil*, a ſort of flower.

IOTA, *ſ. m.* (lettre parmi les Grecs.) *Iota, a greek letter.*

* Un iota, (la moindre choſe.) *A jot.*

JOUAILLERIE, *ſ. f.* (métier de jouaillier.) *Jeweller's trade.*

☞ Jouaillerie, pierreries. *A jeweller's ware, jewels.*

JOUAILLIER, *ſ. m.* (ouvrier qui travaille en joyaux *ou* qui les vend.) *A jeweller.*

JOUANT, te, *adj.* (qui aime à jouer.) *That loves gaming.*

JOUBARBE, *ſ. f.* (ſorte de plante.) *Houſeleek, Jupiter's-beard* or *jubard.*

JOUE, *ſ. f.* (partie du viſage de l'homme.) *The cheek.*

☞ Donner ſur la joue à quelqu'un, lui couvrir la joue, (lui donner un ſoufflet.) *To give one a box or the ear*, or *ſlap over the face.*

Joué, ée, *adj. Played*, &c. V. Jouer.

JOUER, *verb. neut.* (*from* jeu. Se récréer, folâtrer, ſe divertir.) *To play, to play the fool* or *the wag, to ſport.*

☞ Joueur de gobelets, (*ou* de tours de paſſe-paſſe.) *To ſhew tricks of legerdemain, to play jugglers tricks.*

☞ Jouer, *verb. act.* (repréſenter une piéce de théatre *ou* un perſonnage.) *To play* or *act.*

☞ Jouer d'un inſtrument de muſique. *To play upon a muſical inſtrument.*

* † Jouer une piéce à quelqu'un, lui jouer un tour *ou* d'un tour, lui en jouer d'une. *To play, ſerve* or *ſhew one a trick, to put a trick upon one.*

☞ Jouer quelqu'un, *verb. act.* (ſe moquer de lui.) *To play upon one, to jeer* or *ridicule him, to make ſport with him.*

☞ Jouer quelqu'un, (le tromper, l'amuſer.) *To make a fool of one, to mock him, to play the fool with him, to amuſe* or *cheat him.*

JOUER, *verb. neut. & act.* (ſe divertir à un jeu qui a des régles.) *To play* or *game.*

Jouer aux cartes. *To play at cards.*

Jouer gros jeu. *To play high.*

Jouer une guinée. *To play for a guinea.*

Donner à jouer. *To keep a gaming-houſe.*

* † Jouer de la prunelle. *To ogle* or *leer, to be a pickering.*

* † Jouer à la fauſſe compagnie, (l'abandonner au beſoin.) *To leave in the lurch.*

* † Jouer à la fauſſe compagnie, (ſe retirer ſans l'avertir.) *To turn flincher, to ſteal away.*

* † Jouer à quitte *ou* à double, (riſquer le tout pour le tout.) *To run all hazards, * to win the horſe*, or *loſe the ſaddle.*

* † Jouer de ſon reſte, (prendre un moyen extrême.) *To uſe one's laſt ſhifts, to make one's laſt puſh, to be at one's laſt ſtake.*

☞ Jouer les deux, (tromper deux perſonnes qui ont des intérêts oppoſés, en faiſant ſemblant de les ſervir l'un & l'autre.) *To play the ambidexter.*

* Jouer des couteaux, (ſe battre à l'épée.) *To fight with ſwords.*

* Jouer au plus fin avec quelqu'un. *To vie cunning with one.*

* † Jouer à boute-hors, (tâcher de ſe débuſquer.) *To endeavour to out one another.*

☞ Jouer à, (ſe mettre en danger de.) *To venture* or *hazard, to run the hazard.*

Jouer à tout perdre. *To venture all, to ſtake all at once.*

Il joue à ſe faire tuer. *He hazards*, or *ventures his life.*

☞ Jouer, *ou* ſe jouer ſur des mots, (faire des équivoques.) *To play upon words, to pun.*

☞ Faire jouer, (en parlant d'une machine.) *To play* or *ſet a going.*

☞ Faire jouer une piéce d'artillerie. *To ſhoot off a piece of ordnance.*

☞ Faire jouer une fougade. *To ſpring a mine* or *fougade.*

JOUER, ſe jouer, *verb. recip.* (ſe récréer, ſe divertir.) *To play, to ſport.*

☞ Se jouer de quelqu'un, (ſe moquer de lui, s'en donner du plaiſir.) *To play the fool with one, to make ſport with him, to jeer* or *banter him.*

☞ Se jouer de l'Écriture ſainte, (l'employer en un mauvais ſens.) *To play with the Scripture, to droll upon it, to abuſe it.*

☞ Se jouer, (ne parler pas ſérieuſement.) *To be in jeſt.*

☞ Il ſe joue des choſes les plus difficiles, (il les fait ſans peine.) *He plays with the moſt difficult things, he makes nothing of them.*

Il en eſt venu à bout en ſe jouant. *He did the buſineſs playing*, or *with a jerk.*

☞ Ne vous jouez pas à cela, ne vous y jouez pas, (ne ſoyez pas ſi fou que de le faire.) *Do not fool with it, don't meddle with it, let that alone.*

☞ Ne vous jouez pas à lui, (ne vous attaquez pas à lui.) *Don't meddle nor make with him.*

JOUEREAU, *ſ. m.* (méchant joueur.) *A ſorry gameſter* or *player, a bungler at play.*

☞ Jouereau, qui joue petit jeu. *One that plays for a ſmall matter* or *for a trifle.*

JOUET, *ſ. m.* (choſe dont on ſe divertit.) *Play-thing, toy, ſport.*

* Jouet, perſonne dont on ſe joue. *Laughing-ſtock, ſport* or *may-game.*

* Être le jouet de quelqu'un. *To be a laughing-ſtock, to one, to be his may-game.*

* Être le jouet de la fortune. *To be the ſport of fortune.*

JOUEUR, *ſ. m.* joueuſe, *ſ. f.* (qui joue *ou* qui aime à jouer.) *A gameſter* or *player.*

☞ Joueur de gobelets. *A juggler.*

* † C'eſt un rude joueur, c'eſt-à-dire, un homme à qui il ne fait pas bon ſe jouer. *He is a dangerous man to meddle with.*

* † Une rude joueuſe en critique. *A very critical woman.*

Joueur d'inſtrumens. *A player upon muſical inſtruments, a muſician.*

JOUFLU, ue, *adj.* (qui a de groſſes joues.) *Bloated* or *chub-cheek'd.*

JOUG, *ſ. m.* (piéce de bois pour atteler des bœufs.) *Yoke* or *yoak.*

* Joug, ſujétion, ſervitude. *Yoke, ſubjection, ſlavery, bondage.*

☞ Subir le joug, (ſe ſoumettre.) *To yield* or *ſubmit one's ſelf.*

JOVIAL, le, *adj.* (gai, joyeux.) *Jovial, pleaſant, merry, jocund.*

JOUIR de, *verb. neut.* (avoir l'uſage, *ou* la poſſeſſion d'une choſe.) *To enjoy*, or *poſſeſs.*

JOUISSANCE, *ſ. f.* (uſage & poſſeſſion.) *Enjoying, enjoyment, poſſeſſing* or *poſſeſſion.*

☞ Il aima peu de femmes, ſans en avoir la jouiſſance. *He loved few woman but he did enjoy.*

Jouiſſant, te, *adj.* (qui jouit.) *Enjoying, in poſſeſſion, in full poſſeſſion.*

JOUR, *ſ. m.* (clarté, lumiere que le ſoleil répand.) *Day, day-light, light.*

Faux jour. *Falſe light.*

Jour, (facilité, moyen pour venir à bout de quelque affaire.) *Way, inſight.*

Je ne vois aucun jour à vous ſervir. *I ſee no way to ſerve you.*

Je n'y trouve point de jour. *I find in it no poſſibility*, or *appearence of ſucceſs.*

☞ Si je vois jour à cela. *If i find the thing feaſible.*

* Perdre le jour, *ou* la vie. *To loſe one's life, to die, to loſe the day.*

☞ Le jour *ou* les jours d'une maiſon, les ouvertures par où vient le jour. *The lights of a houſe.*

☞ Les jours en peinture, les touches claires.) *Lights* in painting.

☞ Jour, (eſpace, vuide.) *Space, a clear ſpace.*

☞ Jour, certain eſpace de tems. *A day.*

Bon jour, (jour de fête.) *A holiday.*

P. Bon jour, bonne œuvre, *ou* aux bons jours les bonnes œuvres. P. *The better day the better deed.*

☞ * Faire ſon bon jour, recevoir la Ste. Communion. *To receive the Sacrament.*

☞ Bon jour, (maniere de ſaluer avant midi.) *Good-morrow.*

Donner le bon jour à quelqu'un. *To bid* or *wish one good-morrow.*

☞ Un donneur de bons jours. *One that gives nothing but fair words.*

* Se faire jour, (ſe faire paſſage & ouverture) *To make way, to break through.*

☞ Peréé à jour, percé de part en part. *Bored through.*

* Mettre au jour, imprimer, publier. *To publiſh, ſet forth*, or *put out.*

Un ouvrage indigne du jour. *A book not worth printing.*

Quand ce livre verra le jour. *When this book comes out.*

☞ Au premier jour, (à la premiere occaſion.) *With the firſt opportunity.*

* Mettre une choſe dans un beau jour, (la faire voir du beau côté.) *To ſet off a thing, to put the beſt gloſs upon it, to ſhew it to the beſt advantage.*

* En plein jour, devant tout le monde. *At noon-day, in the face of the whole world.*

☞ Être de jour, (en parlant d'un Officier général d'armée.) *To be upon duty 24 hours as a general Officer.*

☞ Eſt-il jour ici? un tel eſt-il levé? *Is ſuch a one up*, or *ſtirring?*

☞ Au premier jour, au plutôt. *With the firſt opportunity, as ſoon as poſſible.*

P. Vivre au jour la journée. P. *To live from hand to mouth.*

Une choſe qui eſt faite à jour. *A hollow thing, ſo made* or *cut as one may ſee through it in divers places.*

* Jours, (au pluriel, la vie.) *Days, life, ſpace of one's life.*

☞ Grands jours, V. Grand.

* Jourd'hui, *Ex.* Ce jourd'hui, terme de Pratique, pour aujourd'hui. *This day, to day.*

JOURNAL, *ſ. m.* (relation de ce qui ſe paſſe chaque jour.) *Journal* or *diary.*

☞ Journal, (livre de marchand.) *A day-book.*

☞ Journal *ou* journau, (meſure de terre.) *An acre of land.*

Journalier, re, *adj.* (qui ſe fait tous les jours.) *Daily, diurnal.*

* Journalier, inégal, incertain, inconſtant. *Uncertain, fickle, inconſtant.*

JOURNALIER, *ſ. m.* (homme qui travaille à la journée.) *A journeyman.*

JOURNÉE, *ſ. f.* (durée d'un jour.) *A day.*

☞ Journée, (travail d'un jour.) *A day's work.*

☞ Journée, (chemin que l'on fait en un jour.) *A day's journey.*

* Journée, (jour de bataille, *ou* la bataille même.) * *Day, fight, battel.*

Journellement, *adv.* (chaque jour.) *Daily, day by day, every day.*

JOUTE, *ſ. f.* (combat à cheval d'homme à homme.) *Juſt, juſting,* or *tilting.*

☞ Joûte de coqs. *Cock fighting.*

JOUTER, *verb. neut* (faire des joûtes.) *To juſt,* or *juſtle, to run at tilt.*

☞ Joûter (en parlant des coqs.) *To fight.*

JOUTEUR, *ſ. m.* (qui joûte.) *A juſtler, one that runs at tilt.*

JOUVENCEAU †, *ſ. m.* (jeune homme.) *A youth* or *lad, a young man, a ſtripling.*

JOUVENCE †, *ſ. f.* (jeuneſſe.) *Youth.*

JOUVENCELLE, *ſ. f.* (jeune fille.) *A young maid, a young virgin, a laſs.*

JOUXTE ‡, *prep. Ex.* Jouxte la copie imprimée à Paris. *According to the copy printed at Paris.*

JOYAU, *ſ. m.* (ornement précieux, d'or, de pierreries, &c.) *Jewel.*

JOYE, V. Joie.

Il eſt à la joie de ſon cœur. *He has his heart's delight,* or *deſire.*

Joyeuſement, *adv.* (avec joie.) *Joyfully, gladly, chearfully.*

JOYEUSETÉ, *ſ. f.* (plaiſanterie, mot pour rire.) *A jeſt, a joke, humour.*

Joyeux, ſe, *adj.* (qui a de la joie.) *Merry, chearful.*

Joyeux, *adj.* (qui donne de la joie.) *Glad, joyful.*

I R

IRASCIBLE, *adj.* (terme dogmatique.) *Iraſcible.*

Ex. L'appétit iraſcible, *ou* l'iraſcible, *ſ. m. The iraſcible appetite.*

IRE, *ſ. f.* (terme de religion, courroux, colere.) *Wrath, anger.*

IRIS, *ſ. f.* (ſorte de fleur.) *Iris,* a ſort of flower.

☞ Iris, (l'arc-en-ciel.) *Iris, the rain-bow.*

IRONIE, *ſ. f.* (figure de Rhétorique.) *Irony, jeering.*

Ironique, *adj. Ironical, mock.*

Ironiquement, *adv.* (d'une maniere ironique.) *Ironically, by way of jeſt.*

IRRADIATION, *ſ. f.* (effuſion de rayons.) *Irradiation.*

IRRAISONNABLE, *adj.* (qui n'eſt pas doué de raiſon.) *Irrational, void of reaſon.*

† Irraiſonnablement, *adv.* (ſans raiſon.) *Irrationally, without any reaſon.*

Irrationel, le, *adj.* (terme de mathématique, qui ne ſe peut exprimer par nombre.) *Irrational.*

IRRÉCONCILIABLE, *adj.* (qui ne ſe peut réconcilier.) *Irreconcilable, not to be reconciled.*

Irréconciliablement, *adv.* (d'une maniere irréconciliable.) *Irreconcilably.*

IRRÉFRAGABLE, *adj.* (qu'on ne peut

point réfuter, invincible.) *Irrefragable, invincible, undeniable.*

IRRÉGULARITÉ, *ſ. f.* (manque de régularité.) *Irregularity.*

Un ouvrage où il y a beaucoup d'irrégularité. *A piece of work very irregular.*

IRRÉGULIER, re, *adj.* (qui n'eſt point ſelon les régles.) *Irregular, not according to rule, out of rule.*

IRRÉGULIER, *ſ. m.* (terme de droit canon, celui qui a quelque défaut canonique.) *An irregular man, one that by reaſon of ſome miſdemeanour, cannot be admitted into orders,* or *officiate, if he be in orders.*

Irrégulierement, *adv.* (d'une façon irréguliere.) *Irregularly.*

Irréligieuſement, *adv.* (avec irréligion.) *Irreligiouſly, profanely.*

Irréligieux, *adj.* (qui n'a point de religion *ou* qui eſt contraire à la religion.) *Irreligious, that has little* or *no religion,* or *contrary to religion, profane, impious, ungodly, atheiſtical.*

IRRÉLIGION, *ſ. f.* (manque de religion, libertinage.) *Irreligion, want of religion, profaneneſs, ungodlineſs, atheiſm.*

IRRÉMÉDIABLE, *adj.* (à quoi on ne peut remédier.) *Unremediable, remedileſs, deſperate, irrecoverable.*

Irrémédiablement, *adv. Deſperately, irrecoverably.*

IRRÉMISSIBLE, *adj.* (qui ne ſe peut pardonner.) *Unpardonable, irremiſſible, not to be pardoned* or *forgiven.*

Irrémiſſiblement, *adv. Irremiſſibly, unpardonably.*

IRRÉPARABLE, *adj.* (qui ne ſe peut réparer.) *Irreparable, not to be repaired, unrecoverable.*

Irréparablement, *adv. Irreparably, unrecoverably.*

IRREPRÉHENSIBLE, *adj.* (où on ne ſauroit rien trouver à reprendre.) *Unblameable, unreproveable, irreprehenſible, faultleſs, blameleſs, without blame* or *blemish, of an unſpotted life.*

Irréprehenſiblement, *adv. Irreprehenſibly, blamelеſly, without fault.*

IRREPROCHABLE, *adj.* (qui ne mérite point de reproche.) *Unblameable* or *blameleſs.*

☞ Témoins irréprochables. *Unexceptionable witneſſes, againſt whom nothing can be objected.*

Irréprochablement, *adv. Unblameably, blameleſly.*

IRRESOLU, ue, *adj.* (qui n'a pas encore pris de réſolution.) *Unreſolved, uncertain.*

☞ Irréſolu, incertain, qui a peine à ſe réſoudre.) *Irreſolute, fickle, uncertain, wavering, in ſuſpence.*

☞ Irréſolu, indécis. *Undecided, not decided,* or *determined.*

IRRESOLUTION, *ſ. f.* (incertitude.) *Irreſolution, uncertainty, ſuſpence.*

Irrévéremment, *adv.* (ſans garder le reſpect.) *Irreverently, rudely.*

IRREVERENCE, *ſ. f.* (manque de reſpect.) *Irreverence, want of reſpect, want of reverence, rudeneſs.*

IRREVERENT, te, *adj.* (qui eſt contre le reſpect.) *Irreverent, rude.*

IRREVOCABLE, *adj.* (qui ne ſe peut révoquer.) *Irrevocable, unrepealable, not to be revoked, recalled* or *called back.*

Irrévocablement, *adv. Irrevocably.*

Juger irrévocablement. *To give an irrevocable Judgment.*

IRRISION, *ſ. f.* (moquerie, mépris.) *Irriſion, ſcorn, contempt.*

☞ Chaſſer quelqu'un avec irriſion. *To laugh one out of a place.*

IRRITATION, *ſ. f.* (action de ce qui irrite les humeurs.) *Irritation, exaſperation.*

Irrité, ée, *adj. Irritated, incenſed, urged, provoked, exaſperated,* &c. V. Irriter.

* La mer irritée. *An angry ſea.*

IRRITER, *verb. act.* (mettre en colere.) *To irritate, incenſe, urge, provoke, exaſperate,* or *anger.*

☞ Irriter, (provoquer, exciter) l'appétit. *To provoke, ſtir up,* or *ſharpen the appetite.*

Irriter les humeurs. *To irritate, provoke, anger,* or *exaſperate the humours.*

IRRUPTION, *ſ. f.* (entrée ſoudaine des ennemis dans un pays.) *Irruption, inroad.*

IS.

ISABELLE, *ſ. m.* (ſorte de couleur.) *Iſabella, the iſabella colour.*

ISABELLE, *adj. Ex.* Ruban iſabelle. *A ribbond iſabella.*

☞ Cheval iſabelle. *A yellow-dun horſe.*

ISLE, *ſ. f.* (eſpace de terre environnée d'eau de tous côtés.) *Iſland, iſle.*

Preſqu'iſle, V. *ſous* Preſque.

ISOLÉ, ée, *adj.* (terme d'architecture, détaché de tout autre.) *That ſtands by itſelf.*

ISSER, *verb. act.* (terme de mer, qui veut dire, hauſſer.) *To hoiſe up.*

Ex. Iſſer les voiles. *To hoiſe up the ſails.*

ISSU, ue, *adj.* (né, ſorti.) *Come, born, ſprung, deſcended* or *extracted.*

☞ Couſin iſſu de germain. *Second couſin.*

☞ Les Rois dont il eſt iſſu. *His royal predeceſſors* or *Progenitors.*

ISSUE, *ſ. f.* (ſortie, lieu par où l'on ſort.) *Iſſue, paſſage, outlet,* or *going out.*

☞ Iſſues, (*ou* avenues) d'une ville. *The avenues of a town.*

A l'iſſue, *adv.* (à l'heure que l'on ſort.) *At the going* or *coming out.*

☞ Iſſues (les extrémités & les entrailles) d'un agneau. *A lamb's purtenance,* or *appurtenance.*

* Iſſue, ſuccès, fin, événement. *Iſſue, end, ſucceſs, event.*

* Iſſue, moyen, expédient pour ſortir d'une affaire. *A way, means* or expedient.

ISTHME, *ſ. m.* (langue de terre qui joint une preſqu'iſle au continent.) *Iſthmus, a neck of land.*

ITALIQUE, *adj.* (il ſe dit d'un certain caractere.) *Italick* or *italick letter.*

ITEM, *adv.* (de plus.) *Item, moreover.*

ITEM, *ſ. m.* (article.) *An item* or *article.*

ITERATIF, ive, *adj.* (terme de pratique: fait pluſieurs fois.) *Iterated, repeated.*

ITINERAIRE, *ſ. m.* (livre qui ſert de guide aux voyageurs.) *Itinerary.*

JU.

JUBÉ, *ſ. m.* (lieu élevé dans une Egliſe qui fait la ſéparation du Chœur & de la Nef.) *A Lobby,* in a great Church between the Choir and the body of the Church.

* Faire venir quelqu'un à jubé, le faire ſoumettre, *ou* venir à la raiſon par contrainte. *To make one buckle to, to bring him to reaſonable terms.*

JUBILATION, *ſ. f.* réjouiſſance, bonne chere.) *Jubilation,* or *rejoicing, merry-making, feaſting.*

JUBILÉ, *ſ. m.* (indulgence pléniere accordée par le Pape.) *A Jubile,* or *plenary Indulgence.*

Jubilé, *adj. m.* (Moine, Chanoine ou Docteur qui a cinquante ans de profeſſion ou de ſervice.) *Jubilate.*

Juché, ée, *adj. Juked* or *rooſted.*

* † Elle étoit juchée comme une poule au haut du bagage. *She ſat rooſting like a hen upon the goods.*

JUCHER, *verb. neut.* ſe jucher, *verb. recip.* (il ſe dit des poules & de quelques oiſeaux qui ſe perchent en quelque endroit pour dormir.) *To juke* or *jug, to rooſt.*

JUCHOIR, *ſ. m.* (lieu où juchent les poules.) *A rooſt.*

JUDAIQUE, *adj.* (qui appartient aux Juifs.) *Jewiſh, judaical*, or *judaick.*

A la judaïque, *adv. According to the jews, after the jewiſh manner.*

JUDAISER, *verb. neut.* (ſuivre les cérémonies des Juifs.) *To Judaize.*

JUDAISME, *ſ. m.* (Religion des Juifs.) *Judaiſm, the Jews Religion* or *Doctrine.*

JUDICATURE, *ſ. f. Ex.* office ou charge de Judicature, (condition de Juge.) *A Judge's place*, or *office.*

JUDICATURE, *ſ. f.* (ſcience des loix, Juriſprudence.) *Knowledge of the laws, law.*

La Judicature demande un homme tout entier. *Law requires the whole man*, or *a man's whole ſtudy.*

Judiciaire, *adj.* (fait par autorité de Juſtice.) *Judicial* or *judiciary, legal, done in due form of Juſtice.*

☞ L'aſtrologie judiciaire. *The judicial aſtrology.*

JUDICIAIRE, *ſ. f.* (faculté de bien juger.) *Judgment.*

Judiciairement, *adv.* (ſelon les formes de Juſtice.) *Judicially, in a judiciary way, according to due courſe of Law.*

Judicieuſement, *adv.* (avec jugement.) *Judiciouſly, wiſely, rationally, with judgment.*

Judicieux, ſe, *adj.* (qui a du jugement ou fait avec jugement.) *Judicious, rational, wiſe, prudent.*

JUGE, *ſ. m.* (Officier prépoſé pour rendre la Juſtice.) *Judge.*

☞ Juge, (Arbitre.) *Judge, Umpire, Arbitrator.*

Être juge d'une choſe, être capable d'en juger. *To be judge of a thing, to have ſkill in it.*

Jugé, ée, *adj. Judged, decided, determined, try'd, that has had his trial*, &c. V. Juger.

JUGEMENT, *ſ. m.* (Sentence rendue en Juſtice.) *Judgment, Sentence, Decree, Order.*

Le jour du Jugement, le Jugement univerſel ou dernier. *The day of Judgment, Dooms day.*

☞ Jugement, (faculté de l'ame qui juge des choſes.) *Judgment, reaſon, underſtanding.*

☞ Jugement, opinion, avis, ſentiment.) *Judgment, opinion, mind.*

Faire un mauvais jugement de quelqu'un. *To judge ill of one, to make an ill judgment of him, to have an ill opinion of him.*

JUGER, *verb. act.* (décider en juſtice.) *To judge, decide* or *determine.*

☞ Juger, être le juge de.) *To judge, try*, or *be a judge of, to give* or *paſs Sentence, Judgment* or *verdict.*

☞ Juger en premiere inſtance. *To have the firſt hearing of a cauſe.*

☞ Juger de quelque choſe, décider de ſes défauts ou de ſa perfection. *To judge of a thing, to paſs one's judgment upon it.*

☞ Juger, conjecturer. *To judge, gueſs* or *conjecture.*

☞ Juger, croire, eſtimer. *To judge, think, believe*, or *ſuppoſe.*

☞ Juger, ſe figurer, s'imaginer, comprendre. *To judge, conceive* or *imagine.*

JUGIOLINE, *ſ. f.* (*ou* Seſame, ſorte de plante.) *Seſame.*

JUGULAIRE, *adj. Ex.* La veine jugulaire. *The jugular vein.*

JUIF, *ſ. m.* Juive, *ſ. f.* (qui tire ſon origine des anciens Iſraëlites.) *A Jew.*

* † C'eſt un juif, *ou* un uſurier.) *He is a jew*, or *an uſurer.*

Juif, ive, *adj.* (qui eſt de juif.) *Jewiſh, of the jews.*

Un livre juif. *A jew's book.*

A la juive, *adv. Jew-like, after the jewiſh manner.*

JUILLET, *ſ. m.* (le ſeptiéme mois de l'année.) *July*, the ſeventh month of the *Gregorian* year.

JUIN, *ſ. m.* (ſixiéme mois de l'année.) *June*, the ſixth month of the year.

JUJUBE, *ſ. f.* (ſorte de fruit.) *Jujube*, a ſort of fruit.

JUJUBIER, *ſ. m.* (arbre qui porte des jujubes.) *Jujube-tree.*

JUIVE, V. Juif.

JULES, *ſ. m.* (monnoie d'Italie qui vaut 5 ſols.) *Julio an Italian five pence.*

JULEP, *ſ. m.* (potion médecinale.) *Julep.*

JULIENNE, *ſ. f.* (ſorte de fleur.) *Julian*, the julian flower.

Julienne, *adj. f. Ex.* La période julienne. *The julian period.*

JUMART, *ſ. m.* (bête de ſomme engendrée d'un taureau & d'une ânеſſe.) *A mule begot by a bull upon a ſhe-aſs.*

JUMEAU, elle, *adj.* (en parlant de deux enfans nés d'une même ventrée.) *Twin.*

Deux freres jumeaux. *Two twins.*

Sa ſœur jumelle. *His twin ſiſter.*

☞ Ceriſe jumelle. *A twin* or *double cherry.*

JUMEAU, *ſ. m. A twin.*

☞ Les jumeaux, ſigne du Zodiaque. *Gemini*, a Celeſtial ſign.

JUMELLE, *ſ. f. A female-twin, a ſhe-twin.*

☞ Les deux jumelles d'une Preſſe. *The cheeks* or *ſide beams of a Preſs.*

JUMENT, *ſ. f.* (cavale.) *A mare.*

☞ Jument, inſtrument à faire la monnoie. *A mould to make money.*

IVOIRE, *ſ. f.* (dent d'Élephant.) *Ivory*, an Elephant's tooth.

JUPE, *ſ. f.* (partie de l'habillement des femmes.) *A petticoat.*

JUPITER, *ſ. m.* (Une des ſept Planettes.) *Jupiter*, one of the ſeven Planets.

JUPON, *ſ. m.* (jupe courte à mettre ſous d'autres jupes.) *A ſhort*, or *under petticoat, a ſmock petticoat.*

JURADE, *ſ. f.* (le corps des Jurats.) *The court of Aldermen* or *Sheriffs.*

IVRAIE, V. Yvraie.

JURANDE, *ſ. f.* (charge de Juré d'un métier, & le tems auquel il l'exerce.) *The Wardenſhip*, or *being a Warden in a company of tradeſmen.*

☞ Jurande, le corps des Jurés. *The Wardens of a company of tradeſmen.*

JURAT, *ſ. m.* (c'eſt le nom qu'on donne aux Conſuls & Echevins de certaines villes.) *A Jurate, an Alderman* or *Sheriff.*

Juratoire, *adj. Swearing*, or *to be ſworn.*

IVRE, V. Yvre.

Juré, ée, *adj. Sworn* or *ſworn to*, &c. V. Jurer.

* Un ennemi juré, déclaré ou irréconciliable. *A ſworn, open, declared* or *profeſſed enemy.*

☞ Juré, (en parlant des Artiſans qui ſont prépoſés par leurs corps pour faire obſerver les ſtatuts.) *Sworn.*

JURÉ, *ſ. m.* (*ou* Artiſan juré.) *A Tradeſman ſworn by the Maſter of a company, a Warden* or *Livery-man, in a company of Tradeſmen.*

Jurée, *adj. f. Ex.* Une jurée matrone. *A ſworn matron.*

Une jurée lingere. *A ſworn ſeamſtreſs.*

JUREMENT, *ſ. m.* (ſerment fait en vain, blaſphême.) *An oath, ſwearing, blaſphemy, curſe* or *curſing.*

☞ Jurement, (eſt pris quelquefois en bonne part dans l'Écriture.) *Oath.*

JURER, *verb. neut. & act.* (affirmer ou ratifier par ſerment.) *To ſwear* or *ſwear to, to take an oath.*

☞ Jurer, faire une forte réſolution. *To ſwear* or *vow.*

☞ Jurer, faire des ſermens ſans néceſſité. *To ſwear, to curſe, to blaſpheme.*

JUREUR, *ſ. m.* Jureuſe, *ſ. f.* (qui jure beaucoup.) *A ſwearer, a ſwearing man* or *woman.*

JURIDICTION, *ſ. f.* (pouvoir du Juge ou l'étendue de ſon pouvoir.) *Juriſdiction.*

Juridique, *adj.* (qui eſt ſelon le Droit.) *Juridick* or *juridical, lawful, legal, according to the Law.*

Juridiquement, *adv.* (d'une maniere juridique.) *Juridically, legally, according to the Law.*

JURISCONSULTE, *ſ. m.* (celui qui fait profeſſion de ſçavoir le Droit.) *A Lawyer, a man learned in the Law, a Civilian.*

JURISDICTION, V. Juridiction.

JURISPRUDENCE, *ſ. f.* (ſcience du Droit.) *Juriſprudence, the knowledge of the Law.*

JERISTE ☞, *ſ. m.* (Auteur qui a écrit ſur les matieres du Droit.) *Juriſt, Civilian, Lawyer.*

IVROIE, IVROGNE, &c. } V. { Yvraie. Yvrogne, &c.

JURON, *ſ. m.* (maniere de jurer, ſerment.) *Oath.*

JUS, *ſ. m.* (ſuc que l'on tire de quelque choſe de crud.) *Juice.*

☞ Jus des viandes. *Gravy.*

JUSIER, V. Gefier.

JUSQUE, *ou* juſques, *prep.* (limitant certain eſpace de lieu ou de tems au-delà duquel on ne paſſe point.) *To, even to, as far as, till, until.*

Depuis *Paris* juſqu'à *Rome. From* Paris *to* Rome.

Juſqu'à ce point, *ou* juſques à ce point. *To that height, to that degree.*

Sa libéralité s'eſt étendue juſqu'à moi. *His liberality extended even to me.*

Juſqu'à préſent. *Till now, until now, hitherto.*

Il vint avec moi juſqu'à *Paris. He came along with me as far as* Paris.

☞ Crier juſqu'à s'enrouer. *To bawl one's ſelf hoarſe.*

☞ Brûler du vin juſqu'au déchet de deux tiers. *To burn two thirds of wine away.*

☞ Il n'y avoit pas juſques aux plus abjects des hommes qui ne criaſſent contre lui. *The very worſt of men did bawl out upon him.*

Il a vendu juſqu'à ſa chemiſe. *He has ſold the very ſhirt off his back.*

☞ Juſques à quand? *How long?*

☞ Juſqu'où, juſques où. *To what place, how far.*

Juſqu'ici. *To this place, hither.*

Juſques-là. *To that place, ſo far, thither.*

☞ S'il va juſques-là que de dire. *If he*

be ſo hold as to ſay.

JUSQUIAME, *ſ. m.* (ſorte de plante.) *Henbane, hogs-bane.*

JUSSANT, *ſ. m.* (terme de mer.) *Ebb, ebbing water.*

JUSSION, *ſ. f.* (terme de Chancellerie, Ordre, Commandement.) *Order, Precept, Command.*

JUST-AU-CORPS, *ſ. m.* (partie de l'habillement de l'homme.) *A cloſe coat.*

☞ Juſt-au corps de femme. *A jacket.*

JUSTE, *adj.* (conforme au droit, à la raiſon.) *Juſt, right, equitable, reaſonable.*

☞ Juſte, (qui eſt en la grace de Dieu.) *Juſt, righteous, upright.*

☞ Juſte, convenable. *Juſt, fit, fitting.*

☞ Juſte, exact, proportionné. *Exact, true, even.*

☞ Habit trop juſte, *ou* étroit. *A ſuit too cloſe or ſtrait.*

☞ Juſte-Dieu! *interj. Good God!*

JUSTE, *ſ. m.* (qui eſt en la grace de Dieu.) *Juſt.*

Juſte, *adv. Ex.* Parler juſte, *ou* correctement. *To ſpeak proper.*

☞ parler juſte, venir au fait, ne pas s'écarter du ſujet. *To ſpeak to the point.*

☞ Chanter juſte. *To ſing true.*

☞ Il eſt chauſſé trop juſte. *His ſhoes are too ſtrait.*

Au juſte, *adv.* (préciſément, exactement.) *Juſt, preciſely, exactly.*

Juſtement, *adv.* (équitablement.) *Juſtly, righteſully.*

☞ Juſtement, dans la juſte proportion, ni plus ni moins qu'il faut. *Juſt, exactly.*

☞ Juſtement, vous avez rencontré. *Right, you have hit the nail on the head.*

☞ Voilà juſtement votre compte. *There's your money to a farthing.*

JUSTESSE, *ſ. f.* (exactitude, régularité.) *Exactneſs, regularity, due proportion.*

JUSTICE, vertu morale qui rend à chacun ce qui lui appartient. *Juſtice*, a moral virtue.

☞ Juſtice, équité, droit, raiſon. *Juſtice, righe, equity, reaſonableneſs, juſtneſs.*

☞ Juſtice, *ou* juſtice diſtributive, qui ſe rend par les Juges prépoſés pour cet effet.) *Juſtice, Law.*

Adminiſtrer la Juſtice. *To adminiſter Juſtice.*

Rendre juſtice au mérite. *To do juſtice to merit.*

Il fait juſtice à tout le monde. *He does every body juſtice, he gives every body his due.*

☞ Se faire juſtice, ſe condamner quand on a tort. *To be one's own judge.*

Appeller quelqu'un en Juſtice. *To ſue one at Law, to go to law with one, to take the law of one.*

☞ Juſtice, Juriſdiction. *Juriſdiction.*

☞ La Juſtice vuidera notre différend. *The Court ſhall decide our controverſy.*

☞ Ils n'exercent aucune charge de Juſtice *ou* de Judicature. *They bear no office in the Court of Judicature.*

☞ Un fou qui de ſes revenus engraiſſe la Juſtice, *ou* les Officiers de la Juſtice. *A fool who with his revenues fattens the Lawyers.*

☞ Juſtice, *ou* fourches patibulaires. *Gallows.*

☞ Faire juſtice d'un criminel, le punir corporellement. *To execute a malefactor.*

On fera juſtice aujourd'hui. *To day will be execution-day.*

☞ L'Executeur de la haute Juſtice, le Bourreau. *The Hangman, the Executioner, the finiſher of the Law.*

☞ Juſtice, rectitude intérieure cauſée par la grace de Dieu. *Righteouſneſs, Uprightneſs.*

Juſticiable, *adj.* (qui doit reſſortir devant certaine Juſtice.) *Juſticiable, under one's Juriſdiction.*

JUSTICIER, *ſubſt.* (qui aime à faire juſtice.) *That does juſtice, ſevere.*

☞ Juſticier, qui a droit de Juſtice. *That has a Juriſdiction.*

† Juſticier, Juge. *Juſtice* or *Judge.*

JUSTICIER †, *verb. act.* (condamner un criminel à une peine corporelle.) *To ſentence.*

Juſtifiant, te, *adj.* (qui juſtifie.) *Juſtifying.*

Juſtificatif, ve, *adj.* (qui ſert à prouver.) *Juſtifying, ſerving to juſtify* or *prove.*

Piéce juſtificative, (dans un Procès.) *A voucher* in a Law-ſuit.

JUSTIFICATION, *ſ. f.* (défenſe par laquelle on ſe juſtifie.) *Juſtification* or *defence.*

☞ Juſtification, (action & l'effet de la grace.) *Juſtification*, the action and effect of juſtifying grace.

Juſtifié, ée, *adj. Juſtified*, &c. V. *the Verb.*

JUSTIFIER, *verb. act.* (montrer, prouver, déclarer innocent.) *To juſtify* or *clear.*

☞ Juſtifier, montrer, vérifier, prouver. *To juſtify, verify, ſhew*, or *prove, to make good*

☞ Juſtifier, donner la juſtice intérieure. *To juſtify* or *bring into a ſtate of grace.*

☞ Juſtifier les lignes, (terme d'Imprimeur, les rendre égales.) *To juſtify the lines, to make them even.*

JUSTIFIER, ſe juſtifier, *v. recip.* (prouver ſon innocence.) *To juſtify* or *clear one's ſelf.*

K

K, *S. m. the tenth letter of the Alphabet, and the ſeventh of the conſonants, is ſounded* Kaw *in French. This letter is never uſed but in ſome proper Names, and in the word* Kyrielle.

K *among the ancients was a numeral letter denoting* 250.

K quoque ducentos & quinquaginta tenebit. And when they put a title on the top of it, then it ſtood for an Hundred and fifty thouſand.

KY

KYRIELLE, *ſ. f.* (Litanie.) *Litany.*

* † Kyrielle, longue ſuite de choſes ennuyeuſes *ou* fâcheuſes. *A Legend*, or *a long tedious ſtory.*

L

L, *S. f. a conſonant, and the eleventh letter of the Alphabet, is ſounded* Elle *in* French.

This letter among the ancients was one of their numerals worth fifty, according to the Poet:

Quinquies L denos numero deſignat habendos.

But if you put a tittle on the top of it, will ſtand for fifty thouſand.

* † Il en a dans l'aile, il a paſſé cinquante ans. *He is paſt fifty.*

LA

LA, (Article des Noms féminins.) *The.*

Ex. La femme, la maiſon. *The woman, the houſe.*

☞ La, *pronom* relatif, féminin de *le. Her, it.*

Je la cherche. *I look for her.*

C'eſt une choſe étrange, la croyez-vous? *'Tis a ſtrange thing, do you believe it?*

☞ La voici, en parlant d'une femme. *Here ſhe is.*

☞ La voici, en parlant d'une choſe. *Here it is.*

Là, *adv.* (de lieu, ſans marque de mouvement.) *There, yonder, in that place.*

☞ Là, en marquant un mouvement. *Thither, to that place.*

☞ Là-même. *In that very place.*

☞ Là où, à l'endroit où. *Where.*

☞ Là où, lorſque. *Where* or *when.*

☞ Là-haut. *Above, up there.*

Là-bas. *Down, down there, below.*

Là-deſſus, (ſur cet endroit.) *Up there.*

Là-deſſus, (ſur cela.) *Upon that, thereupon.*

Là-deſſous. *Under there.*

De-là. *Thence, from thence, from that place.*

Par-là, (par ce lieu-là.) *That way, yonder, through that place.*

Par-là, par cela. *By that.*

☞ Là, (particule démonſtrative.) *Ex.* Celui-là, celle-là. *That.*

Cet homme-là. *That man.*

☞ Que répondez-vous-là? *ou* à cela. *What do you ſay to that?*

☞ S'il arrive telle choſe, que ferez-vous là, (*ou* en cette occaſion.) *If ſuch a thing happen, what ſhall you do then*, or *in that caſe!*

☞ J'en ſuis-là, c'eſt mon humeur. *I am juſt ſo, that's juſt my humour.*

☞ Ce n'eſt pas-là que je viſe. *That is not the thing i aim at.*

☞ Là là, (aſſez bien, paſſablement.) *So ſo, pretty well, indifferent.*

☞ Là là, (en menaçant) nous nous trouverons ailleurs. *Come come, we'll meet ſomewhere elſe.*

☞ Là là, ne faites point tant de bruit. *Peace there, don't make ſo much noiſe.*

LABEUR, *ſ. m.* (travail.) *Labour.*

☞ Terres en labeur, *ou* cultivées. *Plowed* or *tilled land.*

LABILE, *adj. Ex.* Mémoire labile, (peu heureuſe, peu fidelle.) *A weak, bad*, or *treacherous memory.*

LABIRINTHE, V. Labyrinthe.

LABORATOIRE, *ſ. m.* (lieu où les Chymiſtes travaillent.) *Laboratory.*

Laborieuſement, *adv.* (avec beaucoup de peine & de travail.) *Laboriouſly, painfully, hardly.*

Laborieux, ſe, *adj.* (qui aime le travail.) *Laborious, that works hard, that takes a great deal of pains.*

☞ Laborieux, (pénible.) *Laborious, painful, hard, toilſome.*

LABOUR, *ſ. m.* (terme d'Agriculture, façon qu'on donne aux terres.) *Tillage, plowing.*

Mettre une terre en labour. *To plow a piece of ground.*

Donner un premier labour à la terre. *To break up the ground, to plow a field the firſt time.*

Terres de labour. *Plow-land.*

☞ Donner un labour à la vigne. *To dreſs the vine.*

Labourable, *adj.* (propre à être labouré.) *Arable, to be plowed* or *tilled.*

LABOURAGE, *ſ. m.* (art de labourer, l'Agriculture.) *Tillage, husbandry, agriculture.*

☞ Labourage, action de labourer. *Tillage* or *plowing.*

Labouré, ée, *adj. Tilled*, &c. according to the verb.

LABOURER, *verb. act.* (remuer la terre

with the share.) *To till, plow, or break up the ground.*

Labourer la vigne. *To dreſs or cultivate the vine.*

Labourer, (bécher.) *To dig.*

Labourer labour, (le vaiſſeau chaſſe ſur ſes ancres, en terme de mer.) *The ſhip drives, the anchor will not hold her.*

LABOUREUR, *ſ. m.* (celui qui fait métier de labourer la terre.) *A husbandman, tiller, or plowman.*

LABYRINTHE, *ſ. m.* (lieu coupé de pluſieurs chemins, & embarraſſé de pluſieurs détours.) *A labyrinth* or *maze*, a place full of turnings and windings.

* Labyrinthe, (grand embarras.) *Maze, labyrinth*, or *trouble.*

* Labyrinthe, (affaire fort embrouillée.) *An intricate, troubleſom, ſcurvy*, or *perplexed buſineſs.*

LAC, *ſ. m.* (grand amas d'eaux dormantes ou courantes.) *A lake.*

Lacé, ée, *adj. Laced.*

LACER, *verb. act.* (ſerrer avec un lacet.) *To lace*, or *tie with a lace.*

Lacer un ruban, le paſſer pluſieurs fois au bord d'un habit. *To run a ribbon through.*

LACERATION, *ſ. f.* (déchirure d'un écrit.) *Laceration, tearing in pieces.*

Lacéré, ée, *adj. Lacerated.*

LACERER, *verb. act.* (terme d'Anatomie, déchirer.) *To lacerate, to tear in pieces.*

Lacérer un livre défendu. *To damask* or *cut in pieces a prohibited book.*

Lacerer (ou biffer) un écrit. *To tear in pieces*, or *to cancel a writing.*

LACERON, *ſ. m.* (herbe.) *Sowthiſtle.*

LACET, *ſ. m.* (cordon pour ſerrer un habit.) *A lace* to lace with.

Lacet, (laqs avec quoi on prend les oiſeaux, les liévres.) *A ſnare, gin, ſpringe*, or *nooze.*

LACEURE, *ſ. f.* (ruban lacé.) *A ribbon run through the tops of breeches, through ſleeves*, &c.

LACHE, *adj.* (qui n'eſt pas tendu.) *Slack, looſe, ſoft, unbent.*

Avoir le ventre lâche, ou libre. *To be looſe*, or *have a looſeneſs.*

* Lâche, (qui manque de vigueur & d'activité, mou, fainéant.) *Slothful, ſluggish, lazy, ſlow, lither, dull.*

* Lâche, (qui mollit en certaines rencontres.) *Slack, remiſs, eaſy, ſoft.*

* Lâche, (poltron, qui manque de courage.) *Cowardly, faint*, or *faint-hearted, unmanly.*

* Lâche, (infame, honteux.) *Baſe, ſhameful, unworthy, ungenerous.*

Le tems eſt lâche, (vain ou mou.) *'Tis faint, cloſe*, or *ſultry weather.*

LACHE, *ſ. m.* (un poltron.) *A coward, a cowardly man*, or *a poltron.*

Un tour de lâche. *A coward's, a cowardly trick.*

Un lâche, (un homme infame.) *A baſe, ſordid, ſneaking, pitiful fellow.*

Lâché, ée, *adj.* (*from* lâcher.) *Let out, looſe*, or *looſened*, &c. V. *the Verb.*

Lâchement, *adv.* (ſans cœur, ſans honneur.) *Cowardly, baſely, ſhamefully.*

Lâchement, (mollement.) *Slackly, remiſly, faintly, faint-heartedly.*

Lâchement, (avec nonchalance.) *Sluggiſhly, ſlowly, litherly.*

LACHER, *verb. act.* (faire qu'une choſe ne ſoit plus ſi tendue.) *To ſlack* or *ſlacken, to looſen, make looſe, to unbend* or *let out.*

Lâcher, (laiſſer aller.) *To releaſe, let looſe*, or *let go.*

Lâcher un priſonnier. *To releaſe* or *let go a priſoner, to ſet him at liberty.*

Lâcher la bride à un cheval. *To let looſe the reins to a horſe, to give him the head.*

* Lâcher la main à quelqu'un, (lui donner plus de liberté.) *To give one more liberty.*

Lâcher priſe. *To let go one's hold.*

Lâcher des chiens après quelqu'un. *To let dogs after one.*

Malade qui lâche tout ſous ſoi, qui ne retient point ſes excrémens. *A ſick body, who can't retain*, or *who lets fly all under him.*

Lâcher, (dire inconſidérément) un mot, ou une parole. *To let fall* or *let ſlip a word, to blurt it out, to pop out*, or *to drop a word.*

Lâcher (un coup d'une arme à feu.) *To ſhoot* or *pop off a* gun.

Lâcher l'aiguillette, V. Aiguillette.

Lâcher de l'eau, (piſſer.) *To make water, to piſs.*

Une viande qui lâche le ventre, (ou qui le tient libre.) *Looſening meat.*

Lâcher un vent, (peter.) *To break wind, to let a fart, to fart.*

* Lâcher le pié, (reculer.) *To loſe ground.*

* Lâcher le pié, (s'enfuir.) *To ſcamper* or *run away.*

Lâcher la bride, V. Bride.

LACHER, *verb. neut.* (ſe débander, en parlant d'une arme à feu.) *To go off*, as a gun or piſtol does.

Lâcher, (au jeu de cartes, laiſſer aller la main.) *To let go.*

LACHER, ſe lâcher, *verb. recip.* (devenir lâche ou moins tendu.) *To ſlacken, to grow looſe, to unbend.*

LACHETÉ, *ſ. f.* (poltronerie, manque de courage.) *Cowardlineſs, cowardice, faint-heartedneſs.*

Lâcheté, (action poltrone.) *A cowardly act, a piece of cowardlineſs.*

Lâcheté, (baſſeſſe, ou action baſſe.) *Baſeneſs, a baſe* or *unworthy action.*

Lâcheté, (molleſſe, nonchalance.) *Slackneſs, ſluggiſhneſs, ſlothfulneſs, dulneſs.*

LACHRYMALE, *adj. f. Ex.* Fiſtule lachrymale, (ulcére au coin de l'œil.) *A lachrymal* or *weeping fiſtula.*

LACIS, *ſ. m.* (eſpéce de réſeuil de fil ou de ſoie.) *Net-work.*

LACONIQUE, *adj.* (concis, court.) *Laconick, ſhort, conciſe, cloſe.*

Un ſtyle laconique. *A laconick* or *cloſe ſtile.*

Laconiquement, *adv.* d'une maniere laconique. *Laconically, after a loconick way, conciſe, ſhort.*

LACONISME, *ſ. m.* (langage bref & ſententieux.) *Laconiſm, a ſhort and pithy way of expreſſing one's ſelf.*

LACQUE, V. Laque.

LACS, V. Laqs.

LACTÉE, *adj.* (qui a la couleur ou la nature de lait.) *Lacteal, milky.*

Les veines lactées, (qui contiennent le chyle.) *The lacteal veins.*

La voie lactée. *The milky-way.*

LACUNE, *ſ. f.* (ce qui manque dans un livre, dans un diſcours.) *A gap* or *empty place in a book, ſomething left out that is loſt.*

LADRE, *adj.* (lépreux.) *Leprous.*

Un cochon ladre. *A meaſled hog.*

* Ladre, (inſenſible, ſoit pour le corps ou pour l'eſprit.) *Inſenſible, that has no feeling.*

* Ladre, (vilain & avare.) *Sordid, baſe, ſtingy, covetous.*

LADRE, *ſ. m.* LADRESSE, *ſ. f.* (qui eſt lépreux.) *A leper, a leprous man* or *woman, a lazar.*

Maiſon de ladres. *A lazar-houſe* or *lazaretto.*

* C'eſt un franc ladre, (un vilain ou un avare.) *He is a miſer, he is a ſneaking, ſordid, baſe*, or *covetous hunks* or *fellow.*

LADRERIE, *ſ. f.* (lépre.) *Leproſy.*

* Ladrerie, (avarice ſordide & vilaine.) *Stingineſs, ſordid avariee.*

Ladrerie, (maiſon de ladres.) *Lazaretto* or *lazar-houſe.*

LAI, *ou* lay, ye, *adj.* (ſéculier.) *Lay, ſecular, temporal.*

Moine lay, (un oblat.) *An oblat.*

LAI, *ſ. m.* (laïque.) *A lay* or *ſecular man.*

LAIC, V. Laïque.

LAICT, V. Lait, *and its derivatives accordingly.*

LAICTUE, V. Laitue.

LAID, de, *adj.* (difforme, oppoſé à beau.) *Ugly, ill-favoured, homely, not handſom, deform.*

Laid, déſagréable à la vue. *Ugly, diſagreeable.*

* Laid, (deshonnête, contraire à la bienſéance.) *Ugly, baſe, diſhoneſt, unſeemly.*

LAIDE, *ſ. f.* (femme laide.) *An ugly* or *ill-favoured woman.*

LAIDERON, *ſ. f.* (jeune fille ou femme qui eſt laide.) *A homely puſs.*

LAIDEUR, *ſ. f.* (difformité.) *Uglineſs, ill-favouredneſs, unhandſomneſs, deformity.*

* Laideur, (en parlant des actions vicieuſes & malhonnêtes.) *Uglineſs, deformity, baſeneſs.*

LAIE, *ſ. f.* (femelle du ſanglier.) *A wild ſow.*

Laie, (route coupée dans une forêt.) *A riding* or *lane* through a foreſt.

LAIER, *verb. act.* (terme des eaux & forêts, tracer une route dans une forêt.) *To cut a riding* or *lane through a foreſt.*

LAINAGE, *ſ. m.* (nom collectif, laines.) *Wooll.*

LAINE, *ſ. f.* (ce qui couvre la peau des moutons.) *Wool.*

Laineux, ſe, *adj.* (fourni de laine.) *Woolly, full of wool.*

LAINIER, *ſ. m.* (*ou* teinturier en laine.) *Woollen dyer.*

LAINIERE, *ſ. f.* (femme ou veuve de lainier.) *A woollen dyer's wife* or *widow.*

LAIQUE, *adj.* (ſéculier.) *Lay, ſecular, temporal.*

LAIQUE, *ſ. m.* (perſonne laïque.) *A lay* or *ſecular man.*

Les laïques. *The laity, the people.*

LAIS, *ſ. m.* (jeune baliveau.) *A tiller* or *ſtander.*

LAISARD, V. Léſard.

Laiſſé, ée, *adj. Left*, &c. V. Laiſſer.

LAISSÉES, *ſ. f.* (terme de chaſſe, fientes du loup & des bêtes noires.) *Leſſes*, the dung of a wolf, bear, *or* wild boar.

LAISSER, *verb. act.* (quitter.) *To leave.*

J'ai laiſſé mon équipage à *Londres. I left my equipage in* London.

J'ai laiſſé (ou oublié) ma bourſe ſur la table. *I left* or *forgot my purſe upon the table.*

Laiſſez ici votre manteau, (ne l'emportez pas avec vous.) *Leave your cloke here, don't carry it away with you.*

Laiſſer un chemin à droite ou ſur la droite, (prendre à gauche.) *To leave a way on the right-hand, to go to the left.*

Il a laiſſé ou mis en dépôt ſes papiers chez

un tel. *He has left his papers with such a one, he has depositeđ them into his hands.*

☞ Laiſſer, (abandonner.) *To leave, forſake or abandon.*

☞ Laiſſer (confier, remettre) au ſoin, à la prudence de quelqu'un. *To leave, truſt, or commit to one's care or prudence.*

☞ Laiſſer une choſe à certain prix. *To let a thing go, or to part with a thing at a certain price.*

☞ Laiſſer, (céder.) *To leave or yield, to give way.*

☞ Laiſſer (perdre) la vie. *To loſe or lay down one's life.*

☞ Laiſſer, (permettre, ſouffrir, ne pas empêcher.) *To let or ſuffer, to let alone.*

Laiſſez-le parler. *Let, or ſuffer him to ſpeak.*

Laiſſez-moi en paix, en repos, en patience, laiſſez moi-là. *Let me alone, be quiet, don't meddle with me.*

Laiſſez cela, (n'y touchez pas.) *Let that alone, don't meddle with it.*

Laiſſez le faire. *Let him alone.*

Laiſſez le dire. *Let him talk, give him leave to talk.*

☞ Je vous laiſſe (*ou* donne) à penſer. *I leave you to think, you may imagine.*

☞ Laiſſer, (léguer par teſtament.) *To leave or bequeath.*

☞ Ne voulez-vous pas que cela ſoit? Laiſſez-le, (faites comme vous voudrez.) *Won't you have it ſo? chooſe or chooſe then.*

☞ Laiſſer, (ceſſer, s'abſtenir, diſcontinuer.) *To leave off or forbear.*

Laiſſez, laiſſez, c'eſt aſſez. *Forbear, forbear, that's enough.*

Malgré tout ce que je lui ai dit, il ne laiſſe pas de le faire. *For all that i told him, he does not leave off or forbear doing of it, or he ſtill does it.*

☞ Cela ne laiſſe pas d'être vrai, (cela eſt pourtant vrai.) *It is true nevertheleſs, or for all that.*

Ils ne laiſſent pas d'avoir leur uſage. *Yet they are not without their uſe.*

☞ Viande *ou* liqueur qui laiſſe un bon, *ou* un mauvais goût. *Meat or drink, that leaves a good or ill taſte behind.*

☞ Laiſſer courre les chiens, (les donner, les découpler) après le cerf. *To hound the ſtag, to caſt or throw off the dogs at the ſtag.*

☞ Se laiſſer battre, (ſouffrir qu'on nous batte.) *To ſuffer one's ſelf to be beaten.*

☞ Se laiſſer tomber, (tomber.) *To fall, get a fall, or tumble.*

☞ Se laiſſer entendre ſur quelque affaire, (faire connoître ſon intention.) *To give to underſtand, to intimate.*

☞ Se laiſſer aller à quelque tentation, (s'y abandonner, y ſuccomber.) *To yield or give one's ſelf up to a temptation, to give way to it.*

☞ Se laiſſer aller aux perſuaſions, (s'y rendre.) *To be perſuaded, to be prevailed upon.*

☞ Je me ſuis laiſſé dire, (j'ai oui dire.) *I heard, or i was told.*

LAISSE-TOUT-FAIRE, *ſ. m.* (ſorte de nœud de ruban qui ſert à la parure des femmes.) *A breaſt-knot.*

LAIT, *ſ. m.* (liqueur blanche aſſez connue.) *Milk.*

☞ Du petit lait, du lait clair. *Whey.*

☞ Frere de lait. *A foſter-brother.*

Sœur de lait. *A foſter-ſiſter.*

☞ Veau de lait, (veau qui tette encore.) *A ſucking calf.*

Cochon de lait. *A ſucking pig, or only a pig.*

☞ Dents de lait. *Young teeth.*

* † Avoir une dent de lait (*ou* une rancune) contre quelqu'un. * † *To have an aking tooth at one, to have a grudge or ſpleen againſt one, to owe him a ſpite.*

☞ La voie de lait, *ou* voie lactée, (le chemin de S. Jacques.) *The milky way.*

☞ Lait, (ſuc blanc de quelques plantes.) *Milk, white juice of ſome plants.*

☞ Lait de chaux, (liqueur blanche faite avec de la chaux.) *Whiting or ſize.*

LAITAGE, *ſ. m.* (lait & tout ce qui ſe fait de lait.) *Milk or milk-meats.*

LAITANCE, *ſ. f.* (*ou* lait de chaux.) *Whiting or white lime.*

LAITANCE, *ou* Laite, V. Laite.

LAITE, *ſ. f.* (*ou* laitance) de poiſſon. *The ſoft roe of a fiſh.*

Laité, ée ¶ *adj.* (qui a de la laitance.) *That has a ſoft roe.*

Un harang laité. *A ſoft-roe herring.*

LAITERIE, *ſ. f.* (lieu où l'on ſerre & où l'on fait les laitages.) *A dairy.*

LAITERON, *ſ. m.* (ſorte de plante.) *Sow-thiſtle.*

Laiteux, ſe, *adj.* (qui a un ſuc blanc reſſemblant à du lait.) *Lacteous, milky.*

LAITIERE, *ſ. f.* (femme *ou* fille qui vend du lait.) *A milk-woman, or a milk-maid.*

LAITON, V. Léton.

LAITUE, *ſ. f.* (herbe potagere *ou* de ſalade.) *Lettice.*

LAMANAGE, *ſ. m.* (travail *ou* ſalaire de lamaneur.) *Lodemanage.*

LAMANEUR, *ſ. m.* (pilote qui conduit les vaiſſeaux à l'entrée & à la ſortie des ports, & près des côtes.) *Lodeſman, a coaſt-pilot.*

LAMBEAU, *ſ. m.* (haillon, guenille.) *Shred, tatter.*

Lambeau, (*ou* lambel, en terme de Blaſon.) *Label* in heraldry.

☞ Lambeau, (peau velue du bois du cerf qu'il dépouille en certain tems.) *The ragged coat of a deer.*

LAMBEL, *ſ. m.* (terme de Blaſon, ſorte de briſure.) *A label* in heraldry.

LAMBIN †, *ſ. m.* (lent juſqu'à donner de l'ennui.) *A hum-drum, a ſlow-back, a lungis*, V. Longis.

LAMBINER, *verb. neut.* (agir lentement.) *To be a hum-drum, to dream.*

LAMBOURDE, *ſ. f.* (piéce de bois de ſciage qui a trois pouces en quarré, que l'on met ſur les planchers pour y attacher du bois *ou* du parquet.) *A joyſt.*

LAMBREQUIN, *ſ. m.* (bande d'étoffe, qui étoit à la cotte d'armes des Grecs & des Romains.) *A label.*

LAMBREQUINS, (terme de blaſon, volets d'étoffe découpés qui deſcendent du caſque.) *Mantles* in heraldry.

LAMBRIS, *ſ. m.* (*ou* plafond, revêtement de menuiſerie *ou* de plâtre ſur le plancher d'enhaut d'une chambre.) *The cieling.*

☞ Lambris de menuiſerie, (à l'entour des murailles.) *Wainſcot.*

LAMBRISSAGE, *ſ. m.* (le plafond, *ou* l'action de faire le plafond.) *Cieling.*

☞ Lambriſſage, (à l'entour des murailles.) *Wainſcot* or *wainſcoting.*

Lambriſſé, ée, *adj.* (qui a un plafond.) *Cieled.*

☞ Lambriſſé, (garni de lambris autour des murailles.) *Wainſcotted, wainſcot.*

LAMBRISSER, *verb. act.* (faire le plafond.) *To ciel or making the cieling.*

Lambriſſer, (revêtir les murailles d'un lambris.) *To wainſcot.*

LAME, *ſ. f.* (le fer d'une épée *ou* d'un couteau.) *A blade.*

* † Une fauſſe lame, une bonne lame, une fine lame, (une perſonne fine & ruſée.) *A cunning or ſharp blade.*

☞ Lame, (table de métal fort platte.) *A thin plate* of any metal.

☞ Lame, (*ou* peigne, partie du métier d'un tiſſérand.) *The reed or ſtay of a weaver's loom.*

☞ Lame, (terme de mer, houle *ou* vague.) *A billow, wave, or ſurge of the ſea.*

☞ Métal mis en lame. *Plated metal.*

Lamentable, *adj.* (déplorable, triſte, douloureux, qui excite à pitié.) *Lamentable, doleful, moanful, mournful, woful, pitiful, deplorable.*

Lamentablement, *adv.* (d'un ton lamentable.) *Lamentably, dolefully, moanfully.*

LAMENTATION, *ſ. f.* (plainte accompagnée de gémiſſemens & de cris.) *Lamentation, a bemoaning, bewailing*, or *moanful complaint.*

Lamenté, ée, *adj. Lamented, bemoaned, bewailed.*

LAMENTER, *verb. act.* (déplorer, regretter avec plainte & gémiſſement.) *To lament, bemoan*, or *bewail, to mourn for, to deplore.*

LAMENTER, *verb. neut.* ſe lamenter, *verb. recip. To lament, to bewail, to bemoan one's ſelf, to weep or mourn for.*

LAMPAS, *ſ. m.* (*ou* la féve, enflure qui vient dans le haut de la bouche des chevaux.) *Lampaſs* or *lampraſs*, a ſwelling in a horſe's mouth.

Lampaſſé, ée, *adj.* (terme de blaſon, langué.) *Langued* in heraldry.

LAMPE, *ſ. f.* (vaſe où l'on met de l'huile avec une méche pour éclairer.) *A lamp.*

☞ Cul de lampe, V. Cul.

LAMPÉE †, *ſ. f.* (grand verre de vin.) *A brimmer, a full brimmer, a bumper.*

LAMPER †, *verb. neut.* (boire avidement de grands verres de vin.) *To guzzle.*

LAMPERON, *ſ. m.* (tapau *ou* languette qui tient la méche d'une lampe.) *That part of a lamp, that holds the week or wick of a lamp.*

LAMPION, *ſ. m.* (vaſe de criſtal où l'on met de l'huile qui brûle dans une lampe d'Égliſe.) *A cryſtal-vaſe or lamp-glaſs*, wherein is put the oil of a Church-lamp.

☞ Lampion, (ſorte de lampe de terre.) *A ſort of earthen lamp.*

LAMPON, *ſ. m.* (crochoit dont on retrouſſoit le chapeau.) *Hat-hook.*

☞ Lampon, (chanſon bachique.) *A drunken ſong.*

LAMPROIE, *ſ. f.* (ſorte de poiſſon.) *Lamprey*, a fiſh.

LANCE, *ſ. f.* (ſorte d'arme à long bois.) *A lance* or *ſpear.*

Coucher la lance, mettre la lance en arrêt. *To couch or reſt the lance or ſpear.*

Lance à boite, lance courtoiſe, lance mouſſe, lance frettée *ou* mornée, (lance dont le fer n'étoit pas pointu.) *A lance with a blunt head, a lance with a bur.*

☞ Main de la lance, *ou* de l'épée, (main droite du cavalier.) *The right hand on horſe-back.*

* Rompre une lance avec quelqu'un, (entrer en lice, *ou* lutter avec lui, dans le figuré.) *To wreſtle a fall*, or *to enter the liſts with one.*

* Baiſſer la lance, (fléchir, mollir.) *To buckle to.*

☞ Lance, (*ou* lancier.) *A lance* or *lancier*, a horſeman that bears a lance.

☞ Lance fournie, (homme d'armes ayant tout ſon accompagnement.) *A man of arms furniſh'd at all points.*

☞ Lance à feu, (ſorte de fuſée.) *A ſquib.*

Lancé, ée, *adj. Burled, darthed*, &c. *according to the verb.*

LANCEPESSADE, V. Anſpeſſade.

LANCER, *v. act.* (darder, jetter de force.) *to hurl, darth, fling, throw* or *ſhoot.*

☞ Lancer le cerf, (terme de venerie, le faire ſortir du fort.) *To unharbour, rowze* or *diſlodge the ſtag.*

* Lancer des œillades *ou* des regards. *To caſt ſheeps eyes, to ogle.*

☞ Lancer (pouſſer, piquer) un cheval. *To put on a horſe.*

LANCER, ſe lancer ſur quelqu'un, *verb. rec.* (ſe jetter ſur lui avec impétuoſité.) *To ſhoot*, or *to fly at one, to rush upon him.*

LANCETTE, *ſ. f.* (inſtrument de Chirurgien.) *A lancet.*

LANCIER, *ſ. m.* (Gendarme armé d'une lance.) *A lancier.*

LANCOIR, *écriv. & pron.* lançoir, *ſ. m.* (la palle qui arrête l'eau du moulin.) *A milldam.*

LANDE, *ſ. f.* (étendue de terre où il ne vient que des bruyeres & des genêts.) *A heath.*

LANDGRAVE, *ſ. m.* (Prince *ou* Seigneur Allemand.) *Landgrave, a German Count*, or *Prince.*

LANDIER, *ſ. m.* (gros chenet de fer.) *A great andiron.*

LANDREUX †, ſe, *adj.* (qui eſt en langueur.) *Puling, peaking, lingering.*

LANERET, *ſ. m.* (*ou* lanier mâle, oiſeau de fauconnerie.) *The lanneret* or *he-lanner*, a ſort of hawk.

LANGAGE, *ſ. m.* (langue que parle une nation.) *Language, tongue* or *ſpeech.*

☞ Langage, diſcours, ſtile & maniere de parler. *Language, a way of expreſſing one's ſelf, ſtile.*

☞ Entendez-vous bien mon langage, (*ou* ce que je dis?) *Do you underſtand what i ſay?*

☞ Vous me tenez-là un étrange langage. *You talk ſtrangely.*

☞ Il a bien changé de langage. *He ſings now to another tune.*

☞ Ils tiennent tous le même langage. *They all harp on the ſame ſtring, they are all in the ſame ſtory.*

☞ Il n'a que du langage. *He has nothing but talk.*

LANGAYER, *&c.* V. Languéyer.

LANGE, *ſ. m.* (piéce de toile *ou* de drap dont on entoure les enfans en maillot.) *Swadling clothes*, or *clouts for children.*

☞ Lange, (qu'on met ſur la couche de l'enfant.) *A child's blanket.*

☞ Lange, (morceau de drap *ou* de toile dont on ſe ſert pour imprimer.) *The blanket* uſed by Printers.

Langoureuſement, *adv.* (d'une maniere langoureuſe.) *Languiſhingly, droopingly.*

Vivre langoureuſement. *To pine away, to linger.*

LANGOUREUX, ſe, *adj.* (qui eſt en langueur.) *Languiſhing, drooping, pining, lingering, in a languiſhing, pining* or *drooping condition.*

Il eſt tout langoureux. *He pines away.*

LANGOUSTE, *ſ. f.* (ſorte d'écreviſſe de mer.) *A kind of lobſter.*

LANGOUSTIN, *ſ. m.* (poiſſon.) *A prawn.*

LANGUARD †, *ſ. m.* Languarde, *ſ. f.* (qui ne ſauroit tenir ſa langue.) *A blab, a tattle basket, a prattler.*

LANGUE, *ſ. f.* (cette partie charnue & mobile qui eſt dans la bouche de l'animal.) *Tongue.*

La langue d'un homme, d'un cheval, *ou* d'un oiſeau. *A man's, a horſe's*, or *a bird's tongue.*

La langue eſt l'organe du goût & de la parole. *The tongue is the organ of the taſte and ſpeech.*

Se mordre la langue. *To bite one's tongue.*

Tirer la langue. *To loll out one's tongue.*

* Il lui verroit tirer la langue d'un pied de long, (*ou* il le verroit dans un très-grand beſoin) qu'il ne lui donneroit pas un ſou. *He might ſee him in the greateſt ſtraits, he might ſee him ſtarve and never give him a peny.*

* La langue lui a fourché, (il a dit un mot pour un autre.) *His tongue tripe.*

☞ Langue de terre qui s'avance dans la mer. *A cape* or *narrow piece of land running into the ſea.*

* Prendre langue, (s'enquérir.) *To inquire, to learn news, to get intelligence.*

* Avoir la langue bien pendue, (avoir une grande facilité de bien parler.) *To have one's tongue well hung.*

* Avoir la langue bien affilée, (parler beaucoup.) *To be very talkative, to have a glib tongue.*

* La langue lui va toujours, (il parle beaucoup.) * *His tongue runs upon wheels, his tongue runs perpetually.*

* N'avoir point de langue, (être maître de ſa langue, être ſecret.) * *To have no tongue, to be maſter*, or *to have the command of one's tongue.*

* Avoir beaucoup de langue, avoir la langue bien longue, ne ſavoir tenir ſa langue, (ne ſavoir tenir rien de caché.) *To be a blab, to have too much tongue, not to be able to hold one's tongue.*

P. Beau parler n'écorche langue. P. *Good words coſt nothing.*

* Coup de langue, (raillerie, médiſance.) *Jeſt, a reflection.*

* Une mauvaiſe langue, une méchante langue, une langue de ſerpent *ou* de vipere, (une perſonne qui aime à médire.) *An ill tongue, a malicious, venomous* or *ſlanderous tongue.*

* † Donner du plat de la langue, (flater & cajoler.) *To collogue, coax, ſooth* or *ſmooth with one's tongue.*

☞ Avoir la langue graſſe, (graſſéyer.) *To ſpeak thick, to liſp.*

☞ Langue, (langage, idiome, maniere de parler d'une nation.) *Tongue, language, ſpeech.*

La langue Françoiſe, *ou* Angloiſe. *The French* or *Engliſh tongue*, or *language.*

Une langue vivante. *A living language.*

Langue morte & grammaticale. *A dead* or *grammatical language.*

☞ Langage, (nation.) *Nation.*

La langue de France, d'Eſpagne, d'Angleterre. *The French, Spaniſh, and Engliſh nation.*

LANGUETTE, *ſ. f.* (ce qui eſt taillé en forme de langue & qui ſert à pluſieurs choſes.) *The tongue* of ſeveral things.

Languette de balance. *The tongue of a balance.*

☞ Languette d'étoffe, *&c. A lingel.*

LANGUEUR, *ſ. f.* (abatement, état d'une perſonne qui languit.) *Conſumption, faintneſs, weakneſs, want of ſtrength.*

* Langueur, ennui, peine de l'eſprit. *Languiſhment, pining away.*

Cauſer de la langueur à quelqu'un. *To cauſe one to languiſh* or *pine away.*

LANGUEYER, *verb. act. Ex.* Languéyer un cochon, (lui tirer la langue pour voir s'il eſt ſain *ou* ladre.) *To ſearch a hog's tongue.*

LANGUEYEUR, *ſ. m.* (celui qui languéye les cochons.) *A ſearcher of hogs tongues.*

LANGUIER, *ſ. m.* (langue de porc fumée.) *A dry'd hog's tongue.*

LANGUIR, *verb. neut.* (être conſumé peu à peu, ſouffrir un ſupplice lent; il ſe dit au propre du corps, & de l'eſprit au figuré.) *To languiſh, linger, faint, pine* or *conſume away, to droop.*

Un diſcours qui languit. *A diſcourſe that flags.*

☞ La nature languit pendant l'hiver. *Nature droops*, or *is without life in winter-time.*

Languiſſamment, *adv.* (d'une maniere languiſſante.) *Languiſhingly.*

Languiſſant, te, *adj.* (foible.) *Languiſhing, faint, weak, feeble.*

☞ Languiſſant, amoureux. *Languiſhing* or *amorous.*

* Languiſſant, (qui n'a rien de vif, en parlant du ſtile.) *Flagging, weak, poor.*

LANICE, V. Bourre.

LANIER, *ſ. m.* (oiſeau de fauconnerie.) *A lanner*

LANIERE, *ſ. f.* (bande de cuir longue & étroite.) *A long ſtrap of leather*

☞ Laniere d'oiſeau de proie. *A hawk's lunes.*

☞ Laniere pour fouetter un ſabot. *A laſh to whip a top.*

LANQUERRE, *ſ. f.* (peau en forme de bourlet qui ſoutient un homme ſur l'eau.) *An engine to bear up a man on the water.*

LANSPECADE, *écriv. & pron.* Lanſpéçade, V. Anſpeſſade.

LANSQUENET, *ſ. m.* (on appelloit ainſi autrefois un fantaſſin Allemand.) *A lanſquenet*, or *German foot-ſoldier.*

☞ Lanſquenet, (ſorte de jeu de cartes.) *Lanſquenet, a game at cards.*

LANTERNE, *ſ. f.* (uſtenſile où l'on enferme une lumiere.) *A lantern*, or *lanthorn.*

☞ Lanterne de moulin, (petite machine en forme de moulin garnie de ſes fuſeaux, & au travers de laquelle paſſe un fer qui fait tourner la meule.) *The trundle-head of a mill.*

☞ Lanterne, (en architecture, eſpéce de dôme.) *A lanthorn, a little dome* or *cupola.*

* † Lanternes, (fadaiſes, ſots contes, choſes impertinentes.) *Triſles, fiddle-faddles, fooleries, ſilly ſtories, nonſenſe, fluff.*

* † Il veut faire accroire que veſſes ſont lanternes. *He would have one believe that the moon is made of green cheeſe.*

LANTERNER, *verb. act.* (fatiguer par des diſcours impertinens.) *To talk nonſenſe, to tire* or *plague with nonſenſical fluff.*

LANTERNER, *verb. neut.* (être vétilleux & irréſolu en affaires.) *To dally, to triſle, to play the fool.*

LANTERNERIE, *ſ. f.* (ſotiſe.) *Nonſenſical fluff, nonſenſe, impertinence.*

LANTERNIER, *ſ. m.* (qui fait *ou* qui vend des lanternes.) *A lantern-maker.*

* † Lanternier, (un homme irréſolu, avec qui on ne peut rien conclurre.) *An endleſs man, a triſler, one that ſhifts off a thing perpetually.*

*† Lanternier, (un ſot & un impertinent.) *An impertinent coxcomb, a fool.*

LANTIPONAGE, *ſ. m.* (importunité, ridicule, fracas.) *Teazing.*

LANTIPONER †, *verb. act.* (fatiguer.) *To teaze* or *plague.*

LAPER, *verb. neut.* (boire tirant l'eau avec la langue.) *To lap* or *lick up.*

LAPEREAU, V. Lapreau.

LAPIDAIRE, *ſ. m.* (jouaillier.) *A lapidary* or *jeweller*

LAPIDATION, *ſ. f.* (action de lapider.) *A ſtoning* to death, *lapidation.*

Lapidé, ée, *adj. Stoned.*

LAPIDER, *verb. act.* (aſſommer à coups de pierre) *To ſtone, to ſtone to death.*

LAPIDIFICATION, *ſ. f.* (action de lapidifier.) *Lapidification.*

Lapidifié, ée, *adj. Lapidify'd, turned into ſtone.*

LAPIDIFIER, *verb. act.* (terme de Chymie, réduire en pierre.) *To lapidify, to turn into ſtone.*

Lapidifique, *adj. Lapidifical.*

LAPIN, *ſ. m.* (*ou* connil, animal aſſez connu.) *Rabbit, a buck-rabbit, a coney.*

LAPINE, *ſ. f.* (haſe, femelle d'un lapin.) *Rabbit, a doe-rabbit.*

LAPIS, *ou* lapis lazuli, *ou* lapis azuli, *ſ. m.* (pierre précieuſe de couleur bleue.) *Lapis lazuli* or *lazule.*

LAPREAU, *ſ. m.* (jeune lapin.) *A young rabbit.*

LAPS, ſe, *adj.* (tombé, qui a quitté la vraie religion.) *Lapſed, fallen.*

LAPS, *ſ. m.* (laps de tems, terme de Pratique, eſpace *ou* écoulement de tems.) *Proceſs* or *tract of time.*

LAQS, *ou* las, *ſ. m.* (nœud coulant pour prendre le gibier.) *A gin, ſnare, ſpringe,* or *noose.*

☞ Laps, (cordon.) *A ſtring.*

☞ Laqs (*ou* entrelas) d'amour. *A love-knot.*

LAQUAIS, *ſ. m.* (jeune valet de pié.) *A lackey* or *foot-boy.*

LAQUE, *ſ. f.* (couleur tirant ſur le pourpre.) *Lacca* or *lack.*

LAQUELLE, (pronom relatif.) *The feminine of* Lequel, *that which, who,* V. Lequel.

LARCIN, *ſ. m.* (action de celui qui dérobe, *ou* la choſe dérobée.) *Theft, robbery.*

P. Quand les larrons s'entre-battent, les larcins ſe découvrent. P. *When thieves fall out, honeſt men come by their own.*

LARD, *ſ. m.* (partie graſſe qui eſt entre la couenne & la chair du porc.) *Bacon.*

☞ Lard, (pour larder.) *Lard.*

Lardé, ée, *adj. Larded,* &c. V. Larder.

LARDENE, *ſ. m.* (oiſeau qui mange les abeilles.) *A midwall.*

LARDER, *verb. act.* (mettre des lardons à de la viande.) *To lard.*

*Larder (*ou* percer) de coups d'épée. *To ſtick* or *run through with a ſword.*

☞ Larder une carte, (la mettre parmi les autres.) *To prick a card.*

LARDOIRE, *ſ. f.* (brochette ſervant à larder.) *A larding pin.*

LARDON, *ſ. m.* (petit morceau de lard coupé en long.) *A ſmall ſlice of bacon.*

*Lardon, (brocard, un mot piquant.) *Wipe, a dry bob.*

Donner un lardon à quelqu'un. *To give one a clean wipe, or a dry bob, to rub him up, to nip him by the by, to give him a rub.*

☞ Lardon, (ſupplément de la gazette de *Hollande.*) *The ſlip* that comes from *Holland* with the gazette.

LARGE, *adj.* (étendu d'un côté à l'autre.) *Broad, wide, Large.*

Du drap large. *Broad* or *wide cloth.*

Une caſaque large. *A large* or *wide coat.*

*Conſcience large. *A large conſcience.*

*Avoir la conſcience large, (n'être guére ſcrupuleux.) *To have a large conſcience.*

*Un Caſuiſte large, (trop facile & indulgent.) *A Caſuiſt too eaſy, remiſs,* or *indulgent.*

*Large, (libéral.) *Free, bountiful.*

LARGE, *ſ. m.* (largeur.) *Breadth, wideneſs.*

Ce drap a une aune de large. *This cloth is an ell wide.*

☞ Prendre le large, courir *ou* ſe mettre au large, (alarguer, en terme de mer.) *To take ſea-room, to bear off, to ſtand for the offing, to ſtand aloof,* or *to the off-ward.*

Un vent de terre nous chaſſa au large, (*ou* en haute mer.) *A wind that blew from the ſhore drove us into the main.*

Large, *adv. Ex.* Cheval qui va large. *A horſe that goes wide.*

Au large, *adv. Ex.* Être logé au large, (*ou* en grand eſpace.) *To have a great deal of room.*

Se mettre au large. *To get more room.*

*Être au large, (*ou* à ſon aiſe.) *To have elbow-room, to be at eaſe.*

☞ A 3 lieues au large de ce port. *Three leagues off of that port.*

Au long & au large, *adv. Far and wide.*

Largement, *adv.* (entierement, pleinement) *Fully, intirely.*

☞ Largement, abondamment.) *Largely, well, plentifully, abundantly.*

LARGESSE, *ſ. f.* (libéralité.) *Largeſs, liberality, gift, dole, preſent, donative.*

Piéces de largeſſe, (que les Hérauts diſtribuent au peuple.) *Doles.*

LARGEUR, *ſ. f.* (étendue d'un côté à un autre par oppoſition à longueur.) *Breadth, wideneſs, largeneſs.*

LARGUE, *adj.* (terme de mer.) *Ex.* Vent largue *ou* vent de quartier. *A quarter wind.*

LARGUE, *ſ. m.* (terme de mer.) *Sea-room, the off-ward* or *offing.*

Prendre le largue, alarguer. *To take ſea-room, to bear off, ſtand aloof.*

Se mettre à la largue, *adv.* (alarguer.) *To bear off, to ſtand aloof,* or *to the off-ward, to ſtand for the offing.*

LARIGOT, *ſ. m.* (eſpéce de flute *ou* de flageolet.) *A kind of flute* or *pipe.*

*† Boire à tire-larigot, (boire beaucoup.) *To drink hand to fiſt, to quaff, to tope briskly.*

LARIX, *ſ. m.* (ſorte d'arbre.) *Larch-tree.*

LARME, *ſ. f.* (goutte d'eau qui ſort de l'œil.) *A tear.*

Répandre, verſer, jetter des larmes. *To ſhed tears.*

☞ Larme, (goutte de quelque liqueur.) *A drop.*

☞ Larmes, (campanes, *ou* gouttes, en Architecture.) *Guttes* or *drops* in Architecture.

LARMIER, *ſ. m.* (larme *ou* gouttiere, petite corniche qui eſt au haut du toit.) *The eave* or *drip* of a houſe.

☞ Larmier, (chaperon *ou* ſommet d'une muraille de clôture.) *The brow* or *coping of a wall.*

☞ Larmiers, (parties à côté des yeux du cheval.) *The eye-veins of a horſe.*

☞ Larmier de cheminée, (le couronnement de la ſouche.) *The head of the ſhaft of a chimney.*

Larmoyant, te, *adject.* (qui pleure.)

Weeping, crying, in tears.

LARMOYER ‡, *verb. neut.* (pleurer.) *To weep* or *cry, to ſhed tears.*

LARMOYEUR ‡, larmoyeuſe, *ſ. m. & f. weeper.*

LARRON, *ſ. m.* (celui qui dérobe furtivement.) *A thief, a ſtealer, a rogue.*

☞ Larron, (petite pellicule ſéche qui eſt dans les plumes.) *The pith of a quill.*

LARRONNEAU †, *ſ. m.* (petit larron.) *A little* or *young thief.*

LARRONESSE, *ſ. f.* (celle qui dérobe..) *A thief, a thieving* or *pilfering woman.*

LAS, laſſe, *adj.* (fatigué *ou* ennuyé.) *Weary, tired.*

LAS † *interj.* V. Hélas.

LASCHE, V. Lâche, *and its derivatives accordingly.*

LASCIF, ve, *adj.* (lubrique.) *Laſcivious, lecherous, wanton, luſtful.*

☞ Laſcif, (qui porte à la luxure.) *Laſcivious, wanton.*

Paroles laſcives. *Wanton, ſmutty,* or *bawdy diſcourſe.*

Laſcivement, *adv.* d'une maniere laſcive. *Laſciviouſly, lecherouſly, in a laſcivious* or *lecherous manner, wantonly.*

LASCIVETÉ, *ſ. f.* (lubricité.) *Laſciviouſneſs, lechery, wantonneſs, luſt.*

☞ Laſciveté, (ce qui porte à la luxure.) *Laſciviouſneſs, wantonneſs, ſmuttineſs.*

Laſſant, te, *adj.* (qui fatigue *ou* qui ennuie.) *Weariſom, tedious, tireſom, unpleaſant.*

☞ Laſſe. *'Tis the feminine of* las.

LASSER, *verb. act. from* Las, (fatiguer *ou* ennuyer.) *To weary, tire,* or *fatigue.*

LASSER, ſe laſſer, *verb. recip. To grow* or *be weary* or *tired.*

☞ Qui ne ſe laſſe jamais, infatigable. *Indefatigable.*

LASSET, V. Lacet.

LASSITUDE, *ſ. f.* (abattement de celui qui eſt las.) *Wearineſs, faintneſs, laſſitude.*

Je ſens des laſſitudes par tout le corps. *I faint all over me.*

LASTE, *ſ. m.* (meſure de deux tonneaux, en terme de mer.) *A laſt,* a ſort of meaſure of two tuns.

LATE, *ſ. f.* (piéce de bois longue & plate.) *A lath.*

Laté, ée, *adj. Lathed.*

LATER, *verb. act.* (garnir de lates.) *To lath.*

LATERAL, ale, *adj.* (qui regarde le côté.) *Lateral, belonging to the ſide.*

Les parties latérales d'un chapiteau de colomne. *The ſides of a pillar's capital.*

Latéralement, *adv.* (d'une maniere latérale.) *Laterally, ſide-ways, obliquely.*

LATIN, ine, *adj. Latin* or *latine.*

La Langue Latine. *The Latin Tongue.*

L'Égliſe Latine. *The Latin Church.*

*† Le Pays Latin, (l'Univerſité, le College.) *The Univerſity, the School.*

Voile Latine, (en terme de mer, voile faite en triangle, qu'on nomme encore oreille de liévre.) *A Smack Sail.*

LATIN, *ſ. m.* (la Langue Latine.) *Latin* or *the Latin Tongue.*

Latin de Cuiſine. *Law-Latin.*

*† Je n'entens pas le Latin, (*ou* ce que vous voulez dire.) *I don't underſtand what you mean.*

*† Il y a perdu tout ſon Latin (il y a perdu ſa peine, il n'en a pu venir à bout.) *He has loſt his labour, he could make nothing on't.*

* † Je ſuis au bout de mon Latin, (je ne ſçais plus où j'en ſuis.) *I am paſt my Latin*, or *at my wits end.*

☞ Les Latins, (ceux qui ſont de l'Egliſe Latine.) *The Latines.*

LATINEUR †, *ſ. m.* (Pédant qui ne ſçait que du Latin.) *A Pedantick Latiniſt.*

Latiniſé, ée, *adj. Latinized.*

LATINISER, *verb. act.* (donner une terminaiſon latine à un mot.) *To latinize.*

LATINISER †, latiniſer, *verb. neut.* (parler preſque toujours Latin.) *To ſpeak ever Latin, to come out always with one's Latin.*

LATINISME, *ſ. m.* (expreſſion latine.) *A latiniſm.*

LATINITÉ, *ſ. f.* (langage latin.) *Latin, the latin tongue.*

LATIS, *ſ. m.* (couverture de lates.) *A covering of laths.*

LATITER, *verb. act.* (terme de Palais, cacher.) *To conceal.*

LATITUDE, *ſ. f.* (diſtance de l'Equateur aux Poles.) *Latitude.*

LATRIE, *ſ. f. Ex.* Culte de latrie, qu'on rend à Dieu ſeul. *The ſervice or worship due to God.*

LATRINE, *ſ. f.* (privé, les lieux.) *A privy, jakes*, or *houſe of office.*

LATTE, V. Late, *and its derivatives accordingly.*

LAVAGE, *ſ. m.* (action de laver.) *Waſhing.*

☞ Lavage, (eau répandue.) *Slap, ſlapping*, or *ſlabbering.*

☞ Lavage, breuvage où il n'y a que de l'eau. *Slop*, or *chip in porridge.*

LAVANDE, *ſ. f.* (plante aromatique.) *Lavender*, a ſweet ſmelling plant.

Lavande-aſpic. *Lavender-ſpike.*

LAVANDIER, *ſ. m.* (celui qui a ſoin de faire blanchir le linge du Roi.) *A Yeoman of the Laundry to the King of France.*

LAVANDIERE, *ſ. f.* (blanchiſſeuſe.) *Laundreſs* or *waſher woman.*

LAVARET, *ſ. m.* (poiſſon.) *A whitiſh trout*, in the lakes of *Savoy.*

LAVASSE, *ſ. f.* (pluie ſubite & impétueuſe.) *A great ſhower.*

LAUDANUM, *ſubſt. m.* (compoſition de Pharmacie.) *Laudanum.*

LAUDES, *ſ. m.* (partie de l'Office Divin.) *Laudes*, part of the *Roman* Morning-prayers.

Lavé, ée, *adj. Waſhed*, &c. V. Laver.

LAVE-MAIN, *ſ. m. A ſtanding ewer with a cock to it, to waſh one's hands out on't.*

LAVEMENT, *ſubſt. m.* (action de laver.) *Waſhing.*

☞ Lavement, cliſtere. *A gliſter.*

LAVER, *verb. act.* (nettoyer avec quelque liqueur.) *To waſh.*

☞ Laver une barbe, pour la raſer. *To lather a beard.*

* † Laver la tête à quelqu'un, le cenſurer, le réprimander. *To rattle one, chide* or *reprimand him.*

Laver, ſe laver, *verb. recip.* du crime dont on eſt accuſé, s'en purger, s'en juſtifier. *To clear* or *juſtify one's ſelf from the crime laid to one's charge.*

* Il ne ſauroit s'en laver. *He cannot clear* or *juſtify himſelf.*

* Je m'en lave les mains, je ne veux point y avoir part. *I waſh my hands on't, i'll not be concerned in it.*

☞ Laver, mouiller, baigner. *To waſh* or *water.*

LAVETON, *ſ. m.* (groſſe bourre qui ſort des draps par la foulure.) *Short wooll.*

LAVETTE, *ſ. f.* (torchon pour laver la vaiſſelle.) *A clean clout to wipe the pewter with, after it is ſcoured.*

LAVEUR, *ſ. m. Ex.* Laveur de toiſons, celui qui lave les toiſons des brebis tondues. *He that waſhes the fleece when the ſheep are sheared.*

LAVEURE, *ſ. f.* (eau dont on s'eſt ſervi à laver des écuelles.) *Diſh-water.*

☞ Lavure de gantier. *A glover's waſh.*

LAVEUSE, *ſ. f.* laveuſe d'écuelles, (celle qui lave la vaiſſelle.) *A pewter-ſcourer.*

LAVIS, *ſ. m.* (terme de deſſinateur, adouciſſement qui ſe fait ſur un deſſein fait avec la plume ou avec le crayon.) *Waſh.*

LAVOIR, *ſ. m.* (lieu dans lequel on lave le linge.) *A waſh-houſe.*

☞ Lavoir ou évier, (pierre creuſe où on lave la vaiſſelle.) *A ſink*, or ſquare ſtone in a kitchen.

☞ Lavoir, ſorte de grande chaudiere. *A great diſh water kettle.*

☞ Lavoir, vaſe dans les Sacriſties pour ſe laver les mains. *A laver.*

LAUREOLE, *ſubſt. f.* (eſpéce de laurier.) *Spurge-laurel.*

LAURIER, *ſ. m.* (arbre toujours verd.) *The laurel* or *bay-tree.*

Laurier mâle. *Laurel.*

Laurier femelle. *Bay-tree.*

☞ Laurier, (ou feuilles de laurier.) *Laurel* or *bay-leaves.*

* Lauriers, marques d'honneur qu'on donne aux Guerriers. *Laurels.*

* Lauriers, marques d'honneur qu'on donne aux Poëtes. *Bays.*

LAVURE, V. Laveure.

LAXATIF, ive, *adj.* (qui lâche le ventre.) *Laxative, looſening, opening.*

LAY, *&c.* LAYE, *&c.* } Voyez. { Lai, *&c.* Laie, *&c.*

LAYETIER, *ſ. m.* (faiſeur de layettes.) *A Box-maker.*

LAYETTE, *ſ. f.* (petit coffret.) *A box.*

☞ Layette, petit tiroir. *A drawer.*

☞ Layette, tout l'équipage d'une femme en couche. *Child-bed cloaths* or *linen.*

LAZARET, *ſ. m.* (Hôpital pour les peſtiférés.) *Lazaretto* or *peſt-houſe.*

L E

LE, (article des noms maſculins.) *The.*

☞ Le, la, (pronom relatif.) *Him, her, it.*

Où eſt cet homme? je le cherche. *Where is that man? i look for him.*

Il la demande. *He asks for her.*

Où eſt mon livre? Ne le voyez-vous pas? *Where's my book? Don't you ſee it?*

☞ Le voici. *Here he is, here it is.*

Je le veux bien. *I will.*

La voici. *Here ſhe is.*

R. Quelquefois l'article, *Le*, n'eſt pas exprimé en *Anglois. Sometimes the article*, Le, *is not expreſs'd in* English.

Ex. Dans le deſſein. *With deſign, in order to*

LÉ, *ſ. m.* (largeur d'une toile ou d'une étoffe entre ſes deux liſieres.) *Breadth, the breadth of cloth* or *ſtuff.*

LÉANS †, *adv.* (là-dedans.) *Within.*

LECHE, *ſ. f.* (tranche fort mince de quelque choſe à manger.) *A ſlice* or *collop.*

Léché, ée, *adj. Licked, licht up.*

* Léché, (en parlant d'un ouvrage de Peinture ou d'Eſprit.) *Licked, licht up.*

LECHEFRITE, *ſ. f.* (uſtenſile de cuiſine.) *A dripping-pan.*

LECHER, *verb. act.* (paſſer la langue ſur quelque choſe.) *To lick, to lick up.*

LECON, *écriv. & pron.* leçon, *ſ. f.* (choſe preſcrite pour apprendre.) *Leſſon.*

☞ Leçon, inſtruction de vive voix que donne un Maître, un Profeſſeur à ſes Ecoliers. *A reading* or *lecture*

Faire leçon. *To read* or *explain a ſubject in hand.*

☞ Leçon, précepte que l'on donne pour apprendre à monter à cheval, à danſer, *&c. Leſſon.*

* Leçon, précepte, inſtruction en général. *Leſſon, inſtruction, precept.*

☞ Leçon, petit chapitre de l'Ecriture qu'on lit à l'Egliſe. *Leſſon.*

LECTEUR, *ſ. m.* (celui qui lit.) *A reader.*

☞ Lecteur, Régent, Profeſſeur. *A Reader of Lectures.*

☞ Lecteurs, un des quatre Ordres Mineurs dans l'Egliſe. *Lecturers* or *Lectors.*

LECTURE, *ſ. f.* (action de lire.) *Reading.*

☞ Lecture, étude. *Reading, ſtudy.*

LÉGAL, le, *adj.* (qui eſt ſelon la Loi.) *Legal, juſtifiable by Law.*

☞ Légal, fidéle, plein de probité. *Honeſt, juſt, faithful, upright.*

Légalement, *adv.* (avec légalité.) *Honeſtly.*

LEGALISATION, *ſ. f. The making a writing authantick.*

LEGALISER, *verb. act.* (terme de Palais, authentiquer.) *To make authentick.*

LEGALITÉ, *ſ. f.* (fidélité, droiture.) *Honeſty, uprigheneſs.*

LEGAT, *ſ. m.* (Prélat prépoſé par le Pape.) *Legate, a Pope's Legate.*

† Légat, ou legs. *A legacy.*

LEGATAIRE, *ſ. m. & f.* (celui ou celle à qui on a fait un legs.) *Legatee*, the party to whom a thing is bequeathed.

LEGATION, *ſ. f.* (Charge ou Office de Légat.) *Legateſhip.*

* Je lui rendis compte de ma Légation. *I gave him an account of my Errand* or *Meſſage.*

LEGATRICE, V. Légataire.

LEGENDE, *ſ. f.* (livre de la vie des Saints.) *Legend.*

☞ Legende, (écriture gravée autour d'une piéce de monnoie ou d'une médaille.) *The legend*, the writing about the edge of a piece of coin *or* medal.

LEGER, re, *adj.* (qui ne peſe guere.) *Light, of ſmall weight.*

☞ Léger, qui ne peſe pas ce qu'il doit peſer, en parlant de la monnoie. *Light, not of full weight.*

☞ Léger, aiſé à ſupporter. *Light, eaſy.*

☞ Léger, facile à digérer. *Light, eaſy to be digeſted.*

☞ Chevaux légers, chevalerie légere, cavalerie. *Horſe* or *light-horſe.*

* Léger, frivole, peu conſidérable. *Light, ſlight, ſmall, inconſiderable, trifling.*

* Léger, diſpos, agile. *Light, ſwift*, or *nimble.*

* Léger, volage. *Light, fickle, uncertain.*

* Léger de cerveau, qui a la tête légere, qui n'eſt pas trop ſenſé. *Hare brained, a little crack-brained.*

* Il eſt léger d'argent, il n'en a guere. *He is light of purſe*, or *low.*

* Léger, ſuperficiel. *Light, ſmall, ſuperficial.*

* Légere teinture ou connoiſſance. *A ſmattering.*

* Cheval léger à la main, (ou qui a la bouche bonne.) *A light-horn horſe.*

De léger, *adv.* trop facilement. *Lightly, eaſily.*

☞ Il croit de léger. *He is light of belief.*

A la légere, *adv.* (légerement.) *Lightly.*

*A la légere, inconſidérément. *Raſhly, foolishly.*

Légerement, *adv.* (avec légereté, d'une maniere légere.) *Lightly.*

*Légerement, ſuperficiellement. *Lightly, ſlightly, ſuperficially.*

*Légerement, inconſidérément. *Raſhly, foolishly, unwarily.*

*Légerement, de léger. *Lightly, eaſily.*

*Légerement, avec viteſſe. *Lightly, nimbly, ſwiftly.*

LÉGERETÉ, *ſ. f.* (qualité de ce qui eſt peu peſant.) *Lightneſs.*

*Légereté, inconſtance, inſtabilité. *Levity, fickleneſs.*

*Légereté, imprudence. *Lightneſs, foolery, folly,* or *piece of folly.*

*Légereté, agilité, viteſſe. *Lightneſs, nimbleneſs, ſwiftneſs.*

*Légereté d'une faute, par oppoſition à griéveté ou énormité. *The lightneſs* or *ſmallneſs of a fault.*

La légereté ou la délicateſſe d'un trait d'eſprit, fait qu'il pénétre plus avant, & qu'il imprime quelque utile leçon. *The feather of a jeſt makes the arrow pierce the deeper, and leave ſome uſeful correction behind.*

LEGION, *ſ. f.* (corps de gens de guerre parmi les Romains.) *Legion.*

*Legion, (grand nombre.) *A legion, a world, a vaſt number, a power.*

LEGIONAIRE, *ſ. m.* (ſoldat d'une légion.) *Legionary.*

LEGISLATEUR, *ſ. m.* (celui qui établit des loix.) *Law-giver, Law-maker, Legiſlator.*

Légiſlatif, ive, *adj.* (qui concerne les loix.) *Legiſlative.*

Ex. Pouvoir légiſlatif, puiſſance légiſlative, *ou* de faire des loix. *Legiſlative power* or *authority, legiſlature.*

LEGISLATION, *ſ. f.* (pouvoir de faire des loix.) *Legiſlature.*

LEGISLATION, *ſ. f.* (puiſſance *ou* pouvoir de faire des loix. *Legiſlature, legiſlative authority.*

LEGISTE, *ſ. m.* (Juriſconſulte.) *A Lawyer* or *Civilian.*

LEGITIMATION, *ſ. f.* (action de légitimer.) *Legitimation* or *legitimating.*

LEGITIME, *adj.* (qui a les conditions requiſes par la Loi.) *Lawful.*

☞ Légitime, juſte, équitable. *Lawful, juſt, reaſonable.*

LEGITIME, *ſ. f.* (portion que la Loi donne aux enfans ſur les biens des peres & des meres.) *Portion, part* or *ſhare that a child has by Law in his parents eſtate.*

Légitimé, ée, *adj. Legitimated.*

Légitimement, *adv.* (équitablement, avec raiſon.) *Lawfully, juſtly.*

LEGITIMER, *verb. act.* (déclarer légitime.) *To legitimate.*

LEGITIMITÉ, *ſ. f.* (qualité d'enfant légitime.) *Legitimacy.*

LEGS, *ſ. m.* (ce qui a été légué.) *Legacy, gift by will.*

Légué, ée, *adj. Bequeathed, left by will.*

LEGUER, *verb. act.* (donner par teſtament.) *To bequeath* or *leave by will.*

LEGUME, *ſ. m.* (petits fruits verds, comme pois, féves, *&c.*) *Pulſe,* ſuch as beans, peaſe, and the like.

☞ Légumes, herbes potageres, *ou* racines bonnes à manger. *Herbs, roots, greens, ſallets.*

LEMME, *ſ. m.* (terme de géométrie; propoſition préparatoire.) *A lemma.*

LENDE, V. Lente.

LENDEMAIN, *ſ. m.* (le jour d'après, le jour ſuivant.) *The next day, the day following.*

LENDORE, *ſ. m. & f.* (Lent, pareſſeux, qui ſemble toujours dormir.) *A hum-drum.*

LENIFIER, *verb. act.* (adoucir.) *To lenify,* or *ſoften.*

LENITIF, *ſ. m.* (drogue qui adoucit.) *A lenitive.*

*Lénitif, (adouciſſement, ſoulagement.) *Lenitive, allay, mitigation, alleviation, eaſe.*

LENT, te, *adj.* (tardif, qui n'eſt pas vîte, qui agit avec peu de promptitude.) *Slow, ſlack, backward, dull, lazy, dilatory, heavy, lingering.*

Un homme lent. *A ſlow, heavy, dull man.*

Lent à punir. *Slow* or *backward to punish.*

Poiſon lent. *A ſlow* or *lingering poiſon, that works but ſlowly.*

Pas lent. *Slow* or *ſoft pace.*

☞ Fiévre lente, *ou* étique. *An hectick fever.*

☞ Feu lent. *A gentle ſoft fire.*

LENTE, *ſ. f.* (œuf dont s'engendrent les poux.) *A nit.*

Lentement, *adv.* (avec lenteur.) *Slowly, heavily.*

LENTEUR, *ſ. f.* (tardiveté, pareſſe, manque d'activité.) *Slowneſs, heavineſs, dulneſs, ſlackneſs, laxineſs.*

☞ Voyez avec quelle lenteur il s'applique à ſon travail. *See how dull he is at his work.*

LENTILLE, *ſ. f.* (ſorte de légume.) *Lentil,* a ſmall kind of pulſe.

☞ Lentille, (tache rouſſe, rouſſeur.) *A freckle.*

Lentilleux, euſe, *adj.* (qui eſt ſemé de taches *ou* de lentilles.) *Freckled.*

LENTISQUE, *ſ. m.* (ſorte d'arbuſte.) *Lentisk, the lentisk* or *maſtick-tree.*

LÉONIN, ne, *adj. Leonine. Ex.* Vers léonins, (certains vers latins de baſſe latinité.) *Leonine verſes.*

☞ Société léonine, (ſociété inégale, où le plus fort tire tout l'avantage de ſon côté.) *An unequal ſociety, wherein the ſtronger has the beſt ſhare.*

LÉOPARD, *ſ. m.* (bête féroce.) *Leopard.*

Léopardé, *adj.* (terme de blaſon.) *Ex.* Lion léopardé. *A lion paſſant, gardant,* in heraldry.

LEPRE, *ſ. f.* (ladrerie.) *Leproſy.*

Lépreux, ſe, *adj.* (ladre.) *Leprous, troubled with the leproſy.*

LÉPREUX, *ſ. m.* (un ladre.) *A leper, a layer.*

LÉPROSERIE, *ſ. f.* (hôpital pour les lépreux.) *A lazaretto.*

LEQUEL, laquelle, (pronom relatif *ou* interrogatif.) *That, which, who.*

On a ouï trois témoins leſquels ont dépoſé. *Three witneſſes have been heard that,* or *who depoſed.*

Laquelle aimez-vous mieux? *Which do you love beſt?*

Choiſiſſez lequel vous voudrez. *Chuſe which you pleaſe.*

LES, *the plural of* le *and* la. *The, them.*

LESE, V. Leze.

Léſé, ée, *adj. Wronged, aggrieved.*

LÉSER, *verb. act.* (terme de pratique, offenſer, faire tort.) *To wrong* or *aggrieve.*

LÉSINE, *ſ. f.* (épargne induſtrieuſe & ſordide.) *Sordid husbandry* or *houſe-wifry, ſparingneſs.*

LÉSINER, *verb. neut.* uſer de léſine. *To be a ſordid husband* or *houſe-wife, to be niggardly* or *ſparing.*

LÉSION, *ſ. f.* (terme de Palais, tort, dommage.) *Wrong, damage, grievance.*

Leſquels, *the plural of* lequel. *Which, who, that, the ſame makes in the feminine* leſquelles.

LESSE, *ſ. f.* (eſpéce de cordon de chapeau.) *Hat-band.*

☞ Leſſe, (attache avec quoi l'on mene des chiens.) *A leash* for hunting-dogs.

LESSIVE, *ſ. f.* (maniere de nettoyer le linge, *&c.*) *Lye,* to wash with.

Leſſivé, ée, *adj.* (cendres leſſivées.) *Lye-aſhes.*

LEST, *ſ. m.* (terme de mer, pierre, ſable, *&c.* qu'on met au fond du vaiſſeau pour le tenir en équilibre.) *The baleſt* or *laſt of a ſhip.*

☞ Leſt, (certain poids *ou* meſure.) *Laſt,* a ſort of weight *or* meaſure.

LESTAGE, *ſ. m.* (embarquement du leſt.) *Laſtage.*

LESTÉ, *adj.* (propre, bien mis, richement accommodé.) *Spruce, fine, neat, in a neat* or *rich dreſs.*

Leſté, ée, *adj. from* leſter. *Baleſted.*

Leſtement, *adv.* (d'une maniere propre & riche.) *Neatly, finely, richly.*

LESTER, *verb. act.* (mettre du leſt dans un vaiſſeau.) *To baleſt.*

Leth, (ſorte de meſure.) V. Leſt.

LÉTHARGIE, *ſ. f.* (profond aſſoupiſſement.) *Lethargy, the ſleepy* or *drowſy diſeaſe.*

*Léthargie, (inſenſibilité, nonchalance.) *Lethargy, inſenſibility.*

LÉTHARGIQUE, *ſ. m. & f.* (attaqué de la léthargie.) *Lethargick, that hath a lethargy.*

Léthargique, *adj.* (qui tend à la léthargie.) *Lethargick.*

LÉTON, *ſ. m.* (cuivre rendu jaune.) *Braſs, yellow braſs.*

LETTRE, *ſ. f.* (un des caracteres de l'Alphabet.) *Letter.*

☞ Lettre, (écriture.) *Hand* or *hand-writing.*

☞ Lettre, (épitre miſſive.) *Letter, epiſtle.*

☞ Lettre de change. *A bill of exchange.*

☞ Vous aurez ſouvent de mes lettres. *You will hear frequently from me.*

☞ Lettres circulaires. *Circular letters.*

☞ Lettres de créance, *ou* lettre en créance, *ou* lettre qui porte créance. *Credentials,* or *letters of credence.*

*† Ce ſont lettres cloſes, (c'eſt un ſecret.) *That's council, that's a ſecret.*

*Lettre, (ſens litéral.) *Letter* or *literal ſenſe.*

Prendre une choſe au pié de la lettre. *To take a thing literally,* or *in a literal ſenſe.*

*Rendre à la lettre, (*ou* mot à mot.) *To render word for word.*

*Aider à la lettre, (favoriſer l'explication d'un endroit obſcur *ou* corrompu.) *To help the matter.*

*Lettre, (ſcience, litérature, les belles lettres.) *Learning, good literature.*

Un homme de lettres. *A learned,* or *lettered man, a ſcholar.*

☞ Les S. Lettres, les ſaintes Écritures. *The holy Scriptures.*

☞ Lettres, (certains actes de Chancellerie.) *Letters.*

Lettres patentes. *Letters patents, a patent.*

LETTRES, *ſ. m. Ex.* Lettres royaux. *Letters patents.*

* † Je ſuis au bout de mon Latin, (je ne ſçais plus où j'en ſuis.) *I am paſt my Latin*, or *at my wits end.*

☞ Les Latins, (ceux qui ſont de l'Égliſe Latine.) *The Latines.*

LATINEUR †, *ſ. m.* (Pédant qui ne ſçait que du Latin.) *A Pedantick Latiniſt.*

Latiniſé, ée, *adj. Latinized.*

LATINISER, *verb. act.* (donner une terminaiſon latine à un mot.) *To latinize.*

LATINISER †, latiniſer, *verb. neut.* (parler preſque toujours Latin.) *To ſpeak ever Latin, to come out always with one's Latin.*

LATINISME, *ſ. m.* (expreſſion latine.) *A latiniſm.*

LATINITÉ, *ſ. f.* (langage latin.) *Latin, the latin tongue.*

LATIS, *ſ. m.* (couverture de lates.) *A covering of laths.*

LATITER, *verb. act.* (terme de Palais, cacher.) *To conceal.*

LATITUDE, *ſ. f.* (diſtance de l'Equateur aux Poles.) *Latitude.*

LATRIE, *ſ. f. Ex.* Culte de latrie, qu'on rend à Dieu ſeul. *The ſervice or worship due to God.*

LATRINE, *ſ. f.* (privé, les lieux.) *A privy, jakes, or houſe of office.*

LATTE, V. Late, *and its derivatives accordingly.*

LAVAGE, *ſ. m.* (action de laver.) *Waſhing.*

☞ Lavage, (eau répandue.) *Slap, ſlapping*, or *ſlabbering.*

☞ Lavage, breuvage où il n'y a que de l'eau. *Slop*, or *chip in porridge.*

LAVANDE, *ſ. f.* (plante aromatique.) *Lavender*, a ſweet ſmelling plant.

Lavande-aſpic. *Lavender-ſpike.*

LAVANDIER, *ſ. m.* (celui qui a ſoin de faire blanchir le linge du Roi.) *A Yeoman of the Laundry to the King of* France.

LAVANDIERE, *ſ. f* (blanchiſſeuſe.) *Laundreſs or waſher woman.*

LAVARET, *ſ. m.* (poiſſon.) *A whitiſh trout*, in the lakes of *Savoy.*

LAVASSE, *ſ. f.* (pluie ſubite & impétueuſe.) *A great ſhower.*

LAUDANUM, *ſubſt. m.* (compoſition de Pharmacie.) *Laudanum.*

LAUDES, *ſ. m.* (partie de l'Office Divin.) *Laudes*, part of the *Roman* Morning-prayers.

Lavé, ée, *adj. Waſhed*, &c. V. Laver.

LAVE-MAIN, *ſ. m. A ſtanding ewer with a cock to it, to waſh one's hands out on't.*

LAVEMENT, *ſubſt. m.* (action de laver.) *Waſhing.*

☞ Lavement, cliſtere. *A gliſter.*

LAVER, *verb. act.* (nettoyer avec quelque liqueur.) *To waſh.*

☞ Laver une barbe, pour la raſer. *To lather a beard.*

* † Laver la tête à quelqu'un, le cenſurer, le réprimander. *To rattle one, chide or reprimand him.*

Laver, ſe laver, *verb. recip.* du crime dont on eſt accuſé, s'en purger, s'en juſtifier. *To clear or juſtify one's ſelf from the crime laid to one's charge.*

* Il ne ſauroit s'en laver. *He cannot clear or juſtify himſelf.*

* Je m'en lave les mains, je ne veux point y avoir part. *I waſh my hands on't, I'll not be concerned in it.*

☞ Laver, mouiller, baigner. *To waſh or water.*

LAVETON, *ſ. m.* (groſſe bourre qui ſort des draps par la foulure.) *Short wool.*

LAVETTE, *ſ. f.* (torchon pour vaiſſelle.) *A clean clout to wipe the pewter with, after it is ſcoured.*

LAVEUR, *ſ. m. Ex.* Laveur de toiſons, celui qui lave les toiſons des brebis tondues. *He that waſhes the fleece when the ſheep are sheared.*

LAVEURE, *ſ. f.* (eau dont on s'eſt ſervi à laver des écuelles.) *Diſh-water.*

☞ Lavure de gantier. *A glower's waſh.*

LAVEUSE, *ſ. f.* laveuſe d'écuelles, (celle qui lave la vaiſſelle.) *A pewter-ſcourer.*

LAVIS, *ſ. m.* (terme de deſſinateur, adouciſſement qui ſe fait ſur un deſſein fait avec la plume ou avec le crayon.) *Waſh.*

LAVOIR, *ſ. m.* (lieu dans lequel on lave le linge.) (*A waſh-houſe.*

☞ Lavoir ou évier, (pierre creuſe où on lave la vaiſſelle.) *A ſink*, or ſquare ſtone in a kitchen.

☞ Lavoir, ſorte de grande chaudiere. *A great diſh water kettle.*

☞ Lavoir, vaſe dans les Sacriſties pour ſe laver les mains. *A laver.*

LAUREOLE, *ſubſt. f.* (eſpéce de laurier.) *Spurge-laurel.*

LAURIER, *ſ. m.* (arbre toujours verd.) *The laurel* or *bay-tree.*

Laurier mâle. *Laurel.*

Laurier femelle. *Bay-tree.*

☞ Laurier, (ou feuilles de laurier.) *Laurel* or *bay-leaves.*

* Lauriers, marques d'honneur qu'on donne aux Guerriers. *Laurels.*

* Lauriers, marques d'honneur qu'on donne aux Poëtes. *Bays.*

LAVURE, V. Laveure.

LAXATIF, ive, *adj.* (qui lâche le ventre.) *Laxative, looſening, opening.*

LAY, *&c.* } Voyez { Lai, *&c.*
LAYE, *&c.* } { Laie, *&c.*

LAYETIER, *ſ. m.* (faiſeur de layettes.) *A Box-maker.*

LAYETTE, *ſ. f.* (petit coffret.) *A box.*

☞ Layette, petit tiroir. *A drawer.*

☞ Layette, tout l'équipage d'une femme en couche. *Child-bed cloaths or linen.*

LAZARET, *ſ. m.* (Hôpital pour les peſtiférés.) *Lazaretto or peſt-houſe.*

L E

LE, (article des noms maſculins.) *The.*

☞ Le, la, (pronom relatif.) *Him her, it.*

Où eſt cet homme? je le cherche. *Where is that man? I look for him.*

Il la demande. *He asks for her.*

Où eſt mon livre? Ne le voyez-vous? *Where's my book? Don't you ſee it?*

☞ Le voici. *Here he is, here it is.*

Je le veux bien. *I will.*

La voici. *Here she is.*

R. Quelquefois l'article, *Le*, exprimé en *Anglois. Sometimes the*

Le, *is not expreſs'd in* English.

Ex. Dans le deſſein. *With a view, in order to*

LE, *ſ. m.* (largeur d'une [illegible] étoffe entre ſes deux liſieres.) *The breadth of cloth or ſtuff.*

LEANS †, *adv.* (là-dedans.)

LECHE, *ſ. f.* (tranche [illegible] que choſe à manger.)

Léché, ée, *adj.*

* Léché, (en parlant de Peinture ou d'Eſprit.)

LECHEFRITE, *ſ. f.* [illegible]

LEC LEG

preſcrite pour apprendre. *Leſſon.*

☞ Leçon, inſtruction de vive voix, donne un Maître, un Profeſſeur à ſes liers. *A reading or lecture.*

Faire leçon. *To read or explain in hand.*

☞ Leçon, précepte, ce que l'on apprendre à monter à cheval, *&c. Leſſon.*

* Leçon, précepte, inſtruction. *Leſſon, inſtruction, precept.*

☞ Leçon, petit chapitre qu'on lit à l'Egliſe. *Leſſon.*

LECTEUR, *ſ. m.* (celui

☞ Lecteur, Régent, *der of Lectures.*

☞ Lecteurs, un des neurs dans l'Egliſe. *L*

LECTURE, *ſ. f.* (a

☞ Lecture, ét

LEGAL, le, *adj.* *Legal, juſtifiable*

☞ Légal, fi *neſt, juſt, faithf*

Légalement, *ad*

LEGALISATI *ting authentick*

LEGALISER, authentiqu

LEGALITE *neſty, upri*

LEGAT, *Legate, a*

† Légat

LEGAT qui on whom

Léga

* J

I

M

LI

LI

LEVURE,

Libéré, ée, *adj. Freed, exempted*, &c.

LIBÉRER, *verb. act.* (délivrer, exempter.) *To free, to exempt, to rid out.*

Libérer des dettes. *To clear from*

…bérer, *verb. recip.* (se déli- …e *self, to get free.*

…dettes.) *To clear,*

…arbitre.)

faire ce qu'il vous plaira. *You may do what you please.*

☞ Avoir le ventre libre. *To have one's belly loose, to be open.*

Se tenir le ventre libre. *To keep one's belly loose,* or *one's body open.*

Librement, (franchement.) *Freely, plainly, frankly, openly.*

☞ Librement, (d'une maniere aisée.) *Freely, easily.*

LICE, *s. f.* (carri re, lieu pour les courses ou autres exercices.) *Lists.*

Entrer en lice ou dans la lice, (s'engager …dispute.) *To enter the lists.*

…melle de chien de chasse des- …) *A hound-bitch.*

…rique de tapisserie.) *Tapestry.*

…se, *leave.* …m used

…ide.) *Li-*

license.

…ent dans les …dnes.

…u'on est sur les …ant que d'obtenir *wo years time after* …is *licentiate, before* *Doctor.*

…cond degré en Théolo- …, *ou* en Droit.) *A licen-*

…, *ou* lettres de licence. *A* …oma.

…*j. Disbanded.*

s. m. (celui qui a fait sa licence …aculté.) *A licentiate,* one that … to practise in any Art.

…ER, *verb. act.* (congédier des …) *To disband.*

…CIER, se licencier, *verb. recip.* (s'é- …ciper.) *To grow licentious, to take too …h liberty,* or *too great a latitude, to be … bold as.*

Licencieusement, *adv.* (d'une maniere licencieuse.) *Licentiously, lewdly, dissolutely.*

Licencieux, *adj.* (desordonné.) *Licentious, lewd, loose, dissolute, disorderly.*

A

ligne

to fish

LICENCIMENT, *s. m.* (action de licencier des troupes.) *A disbanding.*

LICITATION, *s. f.* (terme de Palais Enchere.) *Auction.*

LICITE, *adj.* (qui est perm…) *Lawful, allowed of,* or *allowable.*

Licitement, *adv.* (sans aller contre la Loi.) *Lawfully.*

LICOL, V. Licou.

LICORNE, *s. f.* (sorte d'animal sauvage.) *An unicorn.*

LICOU, *s. m.* (chevêtre.) *A halter.*

Il traine son licou, (son train de vie le menera à la potence.) *He'll come to the gallows, he'll be hang'd at last.*

LICTEUR, *s. m.* (Officier qui marchoit devant les Magistrats Romains, portant un faisceau de verges avec la hache.) *Lictor, a sort of beadle among the antient Romans.*

LIE, *s. f.* (ce qui est de plus grossier dans une liqueur & qui va au fond.) *Dregs* or *grounds.*

☞ De la lie, *ou* de la lie de vin. *Dregs* or *lees.*

☞ Tirer le vin de la lie. *To rack wine.*

La lie du peuple, (la plus basse & la plus vile populace.) *The dregs of the people, the riffraff of the people, the rascality, the mob.*

…ok, *a*

The company

…a profession de …ook-selling.

…oisir ce qu'il lui …s *free will.*

…endant.) *Free, inde-*

…n'est pas esclave, *ou* qui …r.) *Free, at liberty.*

…isé, qui n'est point con- *Free, loose, easy, natural,*

…, (sincere, franc, ouvert.) …, *downright, open, frank.*

…re, (licencieux, téméraire.) …se, *licentious, rash.*

…oit libre de ses premiers engage- *He thinks himself free from his first* …*ments.*

Il vous est libre de, (vous pouvez)

Lettres de récréance. *Recredentials.*

Lettres d'abolition, *ou* de rémiſſion. *A pardon* of the malefactor who owns his crime.

Lettre de reſciſion. *A writ to null*, or *make void a contract.*

Lettres de profeſſion, (les vœux d'une Religieuſe.) *A Nun's vows in writing under her hand, upon her entring into a Monaſtery.*

† Avoir lettres de quelque choſe, (en avoir aſſurance.) *To be ſure of a thing.*

Lettré, ée, *adj.* (qui a de l'érudition.) *Lettered, learned.*

Les perſonnes lettrées, (les Savans.) *Scholars, the learned, men of literature.*

Il eſt médiocrement lettré. *He is a pretty good ſcholar, he is a man of ſome literature.*

LEU, *ou* lu, lue, *adj. from* lire. *Read*, &c. V. *the verb.* pron. *lu, lue.*

LEVAIN, *ſ. m.* (pâte aigrie.) *Leaven, ferment.*

Pain ſans levain. *Unleavened bread.*

Levain, (*ou* levure de bierre.) *Yeſt.*

* Levain, (mauvaiſe diſpoſition qui reſte d'une maladie dans le corps.) *Spice, relicks, remains* of an old diſeaſe.

* Levain, (reſte de haine, d'inimitié, &c.) *Old grudge.*

Levant, *adj. m.* (qui ſe leve.) *Riſing.*

Ex. Le ſoleil levant. *The riſing ſun.*

LEVANT, *ſ. m.* (le Levant, l'Orient.) *The Eaſt, the Levant.*

Lévantin, ine, *adj.* (qui ſert ſur la Méditerranée.) *Levantin, employ'd upon the Mediterranean.*

Lévantin, ine, *adj. & ſ. m. & f.* (natif du pays du Levant.) *Levantin, born in the Levant.*

C'eſt un Lévantin. *He was born in the Levant.*

LEVE, *ſ. f.* (eſpéce de cueiller à long manche pour jouer au mail.) *A hollow mallet* to play at mall.

Levé, ée, *adj. Lifted, heaved up, riſen*, &c. V. Lever.

Main-levée (en terme de Palais.) *Replevy*, a Law term.

Pain levé. *Leavened bread.*

* Marcher la tête levée, (*ou* ſans rien craindre.) *To go bare-faced.*

LEVÉE, *ſ. f.* (digue, chauſſée.) *Bank, cauſey* or *mole.*

Levée, (temps auquel une aſſemblée ſe leve.) *Riſing* or *breaking up.*

Levée d'un ſiége. *The raiſing of a ſiege.*

La levée (*ou* la ſéparation) du Parlement Britannique. *The riſing*, or *receſs of the British Parliament.*

Levée (*ou* récolte) des fruits. *Gathering of fruits, crop, harveſt.*

Levée (recette, collecte de deniers, d'impôts.) *A levying, raiſing* or *gathering.*

Levée, (main au jeu des cartes.) *A trink* at cards.

Levée de gens de guerre. *Levying, levy*, or *raiſing of ſoldiers.*

Faire des levées de ſoldats. *To levy* or *raiſe ſoldiers.*

Faire des levées ſur le peuple. *To raiſe taxes upon the people.*

Il y a trop de toile, il faut faire une levée. *There's too much cloth, ſome on't muſt be cut off.*

* Faire une levée de boucliers, V. Bouclier.

LEVER, *verb. act.* (hauſſer.) *To lift, heave, hold* or *raiſe up.*

Lever un fardeau. *To lift up a burden.*

Lever la main *ou* la tête. *To hold up one's hand* or *head.*

Lever, (dreſſer une choſe qui étoit couchée *ou* penchée.) *To take up, to hold* or *lift up.*

Lever ſa robe. *To take up on'es gown.*

Lever la main devant le Juge. *To hold up one's hand before the Court.*

Lever une main, (au jeu des cartes.) *To take up a trick, to get a trick.*

* Lever l'étendard contre quelqu'un, (lui déclarer la guerre ouvertement.) *To levy war againſt one.*

Lever des ſoldats, des troupes. *To raiſe*, or *levy ſoldiers* or *troops.*

* Lever le ſiége. *To raiſe* or *quit the ſiege.*

* Lever le camp, (décamper.) *To break up, to decamp.*

* Lever le piquet, (déloger.) *To break up, to go away.*

* Lever le menton à quelqu'un, (le ſoutenir.) *To back* or *countenance one.*

Lever, (couper) une paire d'empeignes. *To cut out the upper leather for a pair of ſhoes.*

Lever, (couper) des griblettes. *To cut off ſlices of bacon.*

Lever, (acheter) de l'étoffe. *To take up*, or *buy cloth.*

Lever, (faire expédier une copie d'un Arrêt.) *To take a copy of a ſentence.*

Lever (*ou* ôter) le chapeau, ſe découvrir.) *To take*, or *pull off one's hat.*

Lever le maſque. *To take up*, or *pull off the mask.*

Lever, (ôter une choſe de deſſus une autre.) *To remove, take up, take off* or *take away.*

Lever le premier appareil. *To take off the firſt apparel.*

* Lever une difficulté *ou* un obſtacle. *To remove, to take away a difficulty* or *rub.*

Lever, (*ou* tracer) le plan de quelque lieu. *To take*, or *draw the plan of a place.*

Lever, (recueillir, amaſſer.) *To gather.*

Lever les fruits, *ou* les rentes d'une Terre. *To gather the fruits*, or *rents of an Eſtate.*

Lever, (exiger) des taxes, des impôts. *To raiſe* or *levy taxes.*

Lever quelqu'un, (l'aider à ſe lever, à s'habiller.) *To take one up, to help him to dreſs himſelf.*

Lever (la garde, la ſentinelle; mettre une nouvelle garde *ou* ſentinelle.) *To relieve.*

Lever boutique, lever cabaret, (commencer à tenir boutique *ou* cabaret.) *To ſet up ſhop, to ſet up a tavern* or *ale-houſe.*

Lever ménage. *To begin houſe-keeping, to begin the world.*

Lever les oreilles. *To prick up one's ears.*

* Je n'oſerois lever les yeux, (*ou* aſpirer ſi haut.) *I dare not aim*, or *aſpire ſo high.*

LEVER, *verb. neut.* (ſe dit des ſemences, des oignons, des fleurs, &c. qui commencent à pouſſer hors de terre.) *To riſe, grow*, or *ſhoot.*

Lever, (ſe fermenter.) *To riſe, to ferment.*

Son ventre commence à lever, (elle groſſit.) *Her belly begins to riſe, ſhe begins to have a great belly.*

Faire lever une perdrix. *To ſpring a partridge.*

Faire lever (*ou* partir) un liévre. *To ſtart hare.*

* Lever le liévre, *verb. act.* (propoſer une difficulté, &c. dont on ne s'étoit point aviſé.) *To ſtart a queſtion*, or *difficulty.*

Faire lever la pâte. *To leaven the dough.*

Faire lever un ſiége. *To cauſe a ſiege to be raiſed.*

LEVER, s'élever, *verb. recip.* *To riſe, to get up, to be ſtirring.*

Se lever, (ceſſer d'être aſſis, ſe tenir debout.) *To riſe, to get* or *ſtand up.*

Se lever, (en parlant d'une aſſemblée.) *To riſe, to break up.*

Se lever, (en parlant des Aſtres; commencer à paroître ſur l'horizon.) *To riſe*, or *be up*, or *begin to appear.*

Se lever, (commencer, en parlant du vent, de la tempête.) *To riſe, ariſe*, or *begin to blow.*

LEVER, *ſ. m.* (heure, temps auquel on ſe leve.) *Riſing, levee.*

LEVEUR, *ſ. m.* (celui qui leve des droits ſeigneuriaux, des taxes, &c.) *A tax-gatherer.*

LEVEURE, *ou* levure, *ſ. f.* (écume de biére qui ſert de levain.) *Yeſt.*

LEVIER, *ſ. m.* (bâton pour ſoulever & remuer quelque fardeau.) *Lever.*

Levis, *adj. m. Ex.* Un pont levis. *A draw-bridge.*

LÉVITIQUE, *ſ. m.* (le troiſieme Livre du Pentatheuque, *ou* des cinq Livres de Moïſe.) *Leviticus*, the third Book of the Pentateuch.

LEUR, (*pronom* poſſeſſif pluriel de la troiſieme perſonne.) *Their, theirs, their own.*

Leur, (*pronom* perſonnel, le pluriel de lui.) *Them, they.*

Je leur dis. *I told hem.*

On leur fait tort. *They are wronged.*

Il faut leur donner quelque ſatisfaction. *They muſt have ſome ſatisfaction.*

LEVRAUT, *ſ. m.* (jeune liévre.) *A leveret* or *young hare.*

LÉVRE, *ſ. f.* (le bord de la bouche.) *The lip.*

Goûter quelque choſe du bout des lévres. *To taſte a thing with the tip of the tongue.*

* Je l'ai ſur le bord des lévres. *It is at my tongue's end.*

* Rire du bout des lévres, (*ou* d'un rire forcé.) *To laugh but from the teeth out.*

LEVRETER, *verb. neut.* (faire des lievres, en parlant de la haſe, *ou* femelle du lievre.) *To kindle*, as a hare does.

LEVRETTE, *ſ. f.* (femelle du levrier.) *A grey-hound bitch.*

LEVRICHE, *ſ. f.* (femelle d'un petit levrier.) *A little grey-hound bitch.*

LEVRIER, *ſ. m.* (*from* liévre, ſorte de chien.) *A grey-hound.*

LEVRON, *ſ. m.* (jeune *ou* petit levrier.) *A young* or *little grey-hound.*

* † Un jeune levron, (un jeune étourdi.) *A young hare-brained fellow.*

LEURRE, *ſ. m.* (d'oiſeau de chaſſe.) *A lure* for a hawk.

* Leurre, (appas, amorce.) *A lure, a decoy.*

Leurré, ée, *adj.* (dreſſé au leurre.) *Lured.*

* Leurré, (attrapé.) *Lured, decoy'd*, &c.

* Il n'eſt pas encore fort leurré, (*ou* déniaiſé.) *He has not yet learned wit enough.*

LEURRER, *verb. act.* (dreſſer un oiſeau au leurre.) *To lure* a hawk.

* Leurrer, (attirer à deſſein de tromper.) *To lure, to decoy, to trepan.*

* Leurrer, (démaiſer.) *To teach wit.*

LEVURE, V. Leveure.
LEXIVE, V. Leſſive.
Lez. *'Tis the plural of* lé.
LÉZARD, *ſ. m.* (ſorte de reptile.) *A lizard.*
LÉZARDE, *ſ. f. A lizard.*
LEZE, *adj. f.* Leze-Majeſté. *High-treaſon.* V. Majeſté.

L I

LIAIS, *ſ. m.* (pierre dure dont le grain eſt fort menu.) *A very hard freeſtone, whereof ſtair-ſteps and tomb-ſtones are commonly made.*
LIAISON, *ſ. f.* (union, jonction de pluſieurs corps.) *Binding, faſtening, linking or joining together.*
Pour rendre la liaiſon des pierres plus ferme. *To make the binding of the ſtones the firmer, to make the ſtones bind better*, or *better bound.*
☞ Maçonnerie en liaiſon. *Bound maſonry.*
☞ Liaiſon, (lien.) *Bound* or *band, tie.*
☞ Liaiſon, (trait de plume qui lie les parties des lettres.) *A ſtroke of the pen that joins the parts of letters.*
* Liaiſon, (ce qui lie les parties d'un diſcours.) *Connexion.*
* Liaiſon des ſcenes, (en terme de Poëſie dramatique.) *The continuity of ſcenes.*
* Liaiſon, (lien) d'amitié. *The bond, knot*, or *knitting of friendſhip.*
* Liaiſon, (affinité, connexité, rapport.) *Connexion, connexity, coherence, affinity, congruity, relation.*
* Liaiſon, (correſpondance) ſecrette. *A ſecret correſpondence* or *intelligence.*
* Liaiſon, (union, amitié.) *Union, love, amity, friendſhip, familiarity, acquaintance.*
☞ Cela donne de la liaiſon aux ingrédients. *That thickens the ingredients*, or *makes the ingredients incorporate well together.*
LIARD, *ſ. m.* (petite monnoie valant trois deniers.) *A French farthing.*
* † N'avoir pas vaillant un liard, (être fort pauvre.) *To be worth little* or *nothing, not be worth a groat.*
LIARDER, V. Bourſiller.
LIASSE, *ſ. f.* (pluſieurs papiers liés enſemble.) *A bundle of papers.*
☞ Liaſſe, (ce qui ſert à lier les papiers.) *The bundle-ſtring.*
LIBATION, *ſ. f.* (épanchement de la liqueur que les Payens offroient à leurs Dieux.) *Libation.*
LIBELLE, *ſ. m.* (mémoire inſtructif dans un procès.) *A libel, bill*, or *original declaration upon any action.*
☞ Libelle, (écrit diffamatoire.) *A libel, an infamous* or *abuſive writing.*
Libellé, ée, *adj. Declared upon.*
LIBELLER, *verb. act.* (terme de Pratique. Dreſſer un exploit.) *To declare upon an action of treſpaſs, debt, covenant*, &c.
LIBÉRAL, ale, *adj.* (qui aime à donner, généreux.) *Liberal, free, generous, bountiful.*
☞ Les Arts libéraux, (par oppoſition aux Arts méchaniques.) *The liberal Arts.*
☞ Le libéral, (le libre ou le franc) arbitre. *The free-will.*
Libéralement, *adv.* (avec libéralité.) *Liberally, freely, bountifully, generouſly.*
LIBÉRALITÉ, *ſ. f.* (vertu par laquelle on eſt libéral, ou le don que l'on fait libéralement.) *Liberality, bounty, generoſity.*
LIBÉRATEUR, *ſ. m.* (celui qui a délivré.) *A deliverer, a ſaviour.*
LIBÉRATRICE, *ſ. f. Liberatrix.*

Libéré, ée, *adj. Freed, exempted*, &c.
LIBÉRER, *verb. act.* (délivrer, exempter.) *To free, to exempt, to rid out.*
☞ Libérer des dettes. *To clear from debts.*
LIBÉRER, ſe libérer, *verb. recip.* (ſe délivrer.) *To free one's ſelf, to get free.*
Se libérer, (payer ſes dettes.) *To clear*, or *pay one's debts.*
LIBERTÉ, *ſ. f.* (libre ou franc arbitre.) *Liberty* or *free-will.*
☞ Liberté, (indépendance des commandemens d'autrui.) *Liberty, freedom.*
☞ Liberté, (pouvoir de faire quelque choſe.) *Liberty, freedom, leave, free leave.*
☞ Liberté, (par oppoſition à ſervitude ou à priſon.) *Liberty* or *freedom.*
☞ Liberté, (facilité, heureuſe diſpoſition naturelle.) *Freedom, free*, or *eaſy way, eaſineſs, facility* of writing, ſpeaking, &c.
☞ Liberté, (maniere d'agir trop libre, ou hardie.) *Liberty, boldneſs, latitude, licentiouſneſs.*
☞ Prendre des libertés avec une femme, (être familier avec elle.) *To take ſome liberties*, or *to be free*, or *familiar with a woman.*
Prendre, (ſe donner la liberté de faire une choſe.) *To take upon one's ſelf, to preſume, to make bold to do a thing.*
Il prend trop de liberté. *He takes too great a latitude.*
☞ Avec liberté, en toute liberté, (librement, hardiment.) *Freely, boldly, confidently.*
☞ Liberté de ventre. *Looſeneſs, the having one's body open.* V. Libre.
☞ Libertés, (franchiſes, immunités.) *Liberties, privileges, exemptions.*
Libertin, ine, *adj.* (licencieux, débauché.) *Leud, licentious, debauched.*
LIBERTIN, *ſ. m.* (un eſprit fort, en matiere de Religion.) *A libertine, a wit, a droll.*
LIBERTIN, *ſ. m.* (un débauché.) *A libertine, a leud man.*
LIBERTINAGE, *ſ. m.* (état d'un eſprit fort.) *Libertiniſm.*
☞ Libertinage, (débauche, trop grande licence.) *Leudneſs, licentiouſneſs, debauchery.*
LIBERTINE, *ſ. f.* (une débauchée.) *A leud woman.*
LIBOURET, *ſ. m.* (terme de mer, ligne à pêcher des maquereaux.) *A rod to fiſh mackerels with.*
LIBRAIRE, *ſ. m.* (celui qui vend, ou qui fait imprimer des livres.) *A Bookſeller, a Stationer.*
La compagnie des Libraires. *The company of Stationers.*
LIBRAIRIE, *ſ. f.* (l'art & la profeſſion de Librairie.) *Book-trade, Book-ſelling.*
LIBRE, *adj.* (qui peut choiſir ce qu'il lui plaît.) *Free, that has his free will.*
☞ Libre, (indépendant.) *Free, independent.*
☞ Libre, (qui n'eſt pas eſclave, ou qui n'eſt plus priſonnier.) *Free, at liberty.*
☞ Libre, (aiſé, qui n'eſt point contraint ou gêné.) *Free, looſe, eaſy, natural, unaffected.*
☞ Libre, (ſincere, franc, ouvert.) *Free, plain, downright, open, frank.*
☞ Libre, (licencieux, téméraire.) *Free, looſe, licentious, raſh.*
Il ſe croit libre de ſes premiers engagemens. *He thinks himſelf free from his firſt engagements.*
☞ Il vous eſt libre de, (vous pouvez) faire ce qu'il vous plaira. *You may do what you pleaſe.*
☞ Avoir le ventre libre. *To have one's belly looſe, to be open.*
Se tenir le ventre libre. *To keep one's belly looſe*, or *one's body open.*
Librement, (franchement.) *Freely, plainly, frankly, openly.*
☞ Librement, (d'une maniere aiſée.) *Freely, eaſily.*
LICE, *ſ. f.* (carriere, lieu pour les courſes ou autres exercices.) *Liſts.*
* Entrer en lice ou dans la lice, (s'engager dans une diſpute.) *To enter the liſts.*
LICE, *ſ. f.* (femelle de chien de chaſſe deſtinée à faire race.) *A hound-bitch.*
LICE, *ſ. f.* (ſorte de fabrique de tapiſſerie.) *Ex.* Tapiſſerie de haute lice. *Tapeſtry.*
LICENCE, *ſ. f.* (permiſſion.) *Licenſe, leave, permiſſion, power*; licence *is ſeldom uſed in this firſt ſenſe.*
☞ Licence, (liberté trop grande.) *Licenſe, liberty, latitude.*
Licence poëtique. *A poetical licenſe.*
☞ Licence, (déréglement dans les mœurs.) *Licentiouſneſs, leudneſs.*
☞ Licence, (temps qu'on eſt ſur les bancs dans une Faculté avant que d'obtenir le ſecond degré.) *The two years time after which a maſter of Arts is licentiate, before he takes the degree of Doctor.*
☞ Licence, (ſecond degré en Théologie, en Médecine, ou en Droit.) *A licentiate's degree.*
☞ Licences, ou lettres de licence. *A licentiate's diploma.*
Licencié, *adj. Diſbanded.*
LICENCIÉ, *ſ. m.* (celui qui a fait ſa licence dans une Faculté.) *A licentiate*, one that has power to practiſe in any Art.
LICENCIER, *verb. act.* (congédier des troupes.) *To diſband.*
LICENCIER, ſe licencier, *verb. recip.* (s'émanciper.) *To grow licentious, to take too much liberty*, or *too great a latitude, to be ſo bold as.*
Licencieuſement, *adv.* (d'une maniere licencieuſe.) *Licentiouſly, leudly, diſſolutely.*
Licencieux, *adj.* (deſordonné.) *Licentious, leud, looſe, diſſolute, diſorderly.*
LICENCIMENT, *ſ. m.* (action de licencier des troupes.) *A diſbanding.*
LICITATION, *ſ. f.* (terme de Palais. Enchere.) *Auction.*
LICITE, *adj.* (qui eſt permis.) *Lawful, allowed of*, or *allowable.*
Licitement, *adv.* (ſans aller contre la Loi.) *Lawfully.*
LICOL, V. Licou.
LICORNE, *ſ. f.* (ſorte d'animal ſauvage.) *An unicorn.*
LICOU, *ſ. m.* (chevêtre.) *A halter.*
Il traine ſon licou, (ſon train de vie le menera à la potence.) *He'll come to the gallows, he'll be hang'd at laſt.*
LICTEUR, *ſ. m.* (Officier qui marchoit devant les Magiſtrats Romains, portant un faiſceau de verges avec la hache.) *Lictor*, a ſort of beadle among the antient *Romans.*
LIE, *ſ. f.* (ce qui eſt de plus groſſier dans une liqueur & qui va au fond.) *Dregs* or *grounds.*
☞ De la lie, ou de la lie de vin. *Dregs* or *lees.*
☞ Tirer le vin de la lie. *To rack wine.*
La lie du peuple, (la plus baſſe & la plus vile populace.) *The dregs of the people, the riffraff of the people, the raſcality, the mob.*

Lié, ée, *adj.* *Tied*, *bound*, *faſt*, &c. V. Lier.

* Un diſcours bien lié. *A coherent diſcourſe*, *a diſcourſe that hangs well together.*

LIÉGE, *ſ. m.* (eſpéce de chêne-verd.) *The Cork-tree.*

☞ Liége, (écorce de cet arbre.) *Cork.* Bouchon de liége. *A cork.*

Liégé, ée, *adj.* *Corked.*

LIÉGER, *verb. act.* (terme de Pêcheur.) *To cork.*

Ex. Liéger un filet, y mettre le liége. *To cork a net.*

LIEN, *ſ. m.* (ce qui ſert à lier une *ou* pluſieurs choſes.) *A ſtring*, *tie*, *band*, or *bond.*

☞ Lien, (l'endroit où l'on met la ficelle d'un chapeau.) *The ſtring-place of a hat.*

☞ Liens, (corde *ou* chaîne dont un priſonnier eſt attaché.) *Bonds*, *chains*, or *irons.*

* Liens, (ſervitude.) *Bonds*, *chains*, *bondage*, *ſlavery.*

* Lien, (tout ce qui attache & unit les perſonnes enſemble.) *Tie*, *bond*, *knot.*

P. Méchant chien, court lien. Prov. *A curſt cur muſt be tied ſhort.*

LIENTERIE, *ſ. f.* (dévoiement dans lequel on rend les alimens comme on les a pris.) *Lienery.*

LIER, *verb. act.* (ſerrer avec quelque choſe, attacher.) *To tie*, *bind*, *knit*, *faſten*, or *make faſt.*

☞ Lier, (faire un nœud.) *To tie*, or *make a knot.*

☞ Lier un tonneau avec des cerceaux. *To hoop a cask* or *veſſel.*

☞ Lier, (joindre enſemble.) *To join* or *put together.*

☞ Lier, (épaiſſir, rendre épais.) *To thicken*, or *make thick.*

* Lier bien un diſcours, (en joindre les parties.) *To make a coherent*, or *well-compact diſcourſe.*

* Lier, (faire) une partie de chaſſe. *To make a hunting-match.*

* Lier, (unir enſemble.) *To tie*, *knit*, *unite*, or *join.*

* Lier, (faire) amitié avec quelqu'un.) *To knit*, or *join friendſhip with one*, *to engage in a friendſhip with him.*

* Lier, (entrer en) converſation avec lui. *To join converſation*, or *diſcourſe with him.*

* Cet entretien lia entre eux une étroite familiarité. *That converſation bred by degrees a ſtrict familiarity amongſt them.*

* Lier, (aſtreindre, obliger.) *To tie up*, *bind*, or *oblige*, *to lay an obligation upon.*

LIER, ſe lier, *verb. recip.*

* Il s'eſt lié avec les Princes d'*Allemagne*, (il a fait une ligue avec eux.) *He has made a league with the Princes of* Germany.

☞ Se lier, (s'épaiſſir.) *To thicken*, or *grow thick.*

LIERRE, *ſ. m.* (plante rampante.) *Ivy.*

☞ Lierre terreſtre. *Ale-hoof* or *ground-ivy.*

LIÉSSE, *ſ. f.* (terme d'Écriture ſainte, joie.) *Gladneſs*, *joy*, *exceeding joy.*

LIEU, *ſ. m.* (toute ſorte d'eſpace, endroit.) *Place*, or *room.*

Voici un beau lieu. *Here's a fine place.*

* Ces bas lieux, (la terre.) *The earth.*

☞ Lieu de plaiſance, (jolie maiſon à la campagne.) *A fine ſeat* in the country.

☞ Lieu, (appartement *ou* piéce d'une maiſon.) *Room.*

Il y a bien du lieu dans cette maiſon. *There's a great deal of room in that houſe.*

☞ Lieu, (place, rang.) *Place*, *rank.*

* Lieu, (endroit, temps favorable pour faire *ou* dire quelque choſe.) *Place*, *time.*

* Lieu, ſujet, raiſon.) *Cauſe*, *reaſon*, *matter.*

* Lieu, (occaſion.) *Way*, *occaſion.*

Vous avez donné lieu à cela. *You gave way to it*, *you are the occaſion of it.*

Un vilain lieu *ou* un mauvais lieu, (un bordel.) *A ſtews*, *a bawdy-houſe.*

☞ Lieu, (famille, race.) *Family*, *birth*, *extraction.*

Il vient de bon lieu. *He comes of a good family.*

S'allier en bon lieu. *To marry into a good family.*

Iſſu de bas lieu. *Meanly born* or *extracted.*

☞ Aimer, faire l'amour en bon lieu, (aimer une perſonne de mérite.) *To fix one's love upon a deſerving perſon.*

☞ Cheval qui porte en beau lieu, (qui porte bien la tête.) *A horſe that carries his head well.*

* Je tiens, je ſai cela de bon lieu, (*ou* de bonne part.) *I have that from very good hands.*

☞ Lieu (endroit, paſſage) d'un livre. *Place* or *paſſage in a book.*

☞ Lieux communs, (diſcours ſur des matieres générales qui peuvent entrer en divers ſujets.) *Common places*, *topick.*

☞ En quelque lieu que, (par tout où.) *Wherever*, *whitherſoever.*

En aucun lieu, précédé d'une négative, (nulle part.) *No where.*

En tout lieu, (par-tout.) *Every where.*

Il n'a ni feu, ni lieu (il n'a rien.) *He has not a hole to creep in*, *he has no houſe nor harbour.*

☞ Lieu, (place qu'une perſonne *ou* une choſe tient pour une autre.) *Place*, *room*, *ſtead*, *lieu.*

Il a été mis en ſon lieu & place. *He was put in his place and ſtead.*

Au lieu de cette ſomme. *In lieu of that ſum.*

Au lieu de travailler il joue. *Inſtead of working he plays.*

☞ Tenir lieu de pere à quelqu'un, (lui ſervir de pere.) *To be as a father to one.*

Ces exercices, avec une grande ſobriété, lui tenoient lieu de tous les remédes. *Thoſe exerciſes*, *with great ſobriety*, or *temperance*, *ſupply'd him with all manner of phyſick.*

Au-lieu. *Whereas*, *when*, *whenas*, or *while.*

☞ Les lieux d'une maiſon, (les aiſemens, le privé.) *A houſe of office*, *a convenient* or *neceſſary houſe.*

☞ Se porter ſur les lieux, (*ou* à l'endroit marqué & indiqué.) *To go upon the place.*

LIEUE, *ſ. f.* (meſure de chemin.) *A league.*

LIEUR, *ſ. m.* (celui qui lie les gerbes pendant la moiſſon.) *The tyer*, the labourer that ties up the ſheaves in harveſt-time.

LIEVRE, *ſ. m.* (ſorte d'animal ſauvage.) *A hare.*

† Un bec de liévre, (qui a la lévre de deſſus fendue.) *A hare-lip.*

* †Memoire de liévre; (méchante *ou* courte memoire.) *Short* or *bad memory.*

* † Gentilhomme à liévre, (*ou* de peu de conſéquence.) *A country-ſquire.*

LIEUTENANCE, *ſ. f.* (charge de Lieutenant.) *Lieutenancy*, *a Lieutenant's place.*

LIEUTENANT, *ſ. m.* (officier qui eſt immédiatement ſous un chef.) *A Lieutenant.*

Lieutenant de Roi dans une Province. *The Lord Lieutenant of a County.*

Lieutenant Général. *Lieutenant General.*

☞ Lieutenant d'une compagnie de ſoldats. *Lieutenant of a company of ſoldiers.*

LIEUTENANTE, *ſ. f.* (la femme du Lieutenant.) *A Lieutenant's lady.*

LIGAMENT, *ſ. m.* (terme d'Anatomie, ſorte de tendon.) *Ligament.*

Ligamenteux, ſe, *adj.* (plein de ligamens, en parlant des plantes.) *Full of ligaments*, *ſtringy.*

LIGATURE, *ſ. f.* (bande d'étoffe dont les Chirurgiens lient les membres.) *Ligature*, *band.*

☞ Ligature, (maniere de lier.) *Ligature*, *binding.*

LIGE, *ſ. m.* (droit de relief que le Seigneur prend ſur ſon vaſſal.) *Ligeance* or *ligeancy.*

Lige, *adj.* (qui doit le droit de lige au Seigneur.) *Liege*, *ſubject*, *vaſſal.*

Hommage lige, hommage plein. *Full homage*, *allegianse.*

LIGEANCE, *ſ. f.* (redevance, devoir lige.) *Ligeance* or *ligeancy.*

Ligement, *adv.* *By ligeance* or *allegiance.*

LIGNAGE ‡, *ſ. m.* (tous ceux d'une parenté.) *Family*, *lineage*, *offſpring.*

LIGNAGER, *ſ. m.* (qui eſt de même lignage qu'un autre.) *One of the ſame family.*

Lignager, *adj.* *Ex.* Retrait lignager, (en terme de pratique.) *A power of redemption.*

LIGNE, *ſ. f.* (trait ſimple conſideré ſans largeur ni profondeur.) *Line*, a mathematical line.

Une ligne d'écriture.) *A line in writing.*

Mettre un mot à la ligne, *ou* mettre à linea, (commencer une autre ligne.) *To make a new line.*

☞ Mettre *ou* tirer en ligne de compte, (employer ſur la dépenſe d'un compte.) *To ſet* or *put to account*, *to charge.*

☞ Écrire, mettre, tirer une ſomme hors ligne, (l'écrire à la marge.) *To ſet a ſum on the margin.*

☞ Ligne (cordeau.) *Line*, *ſmall cord.* Ligne à pêcher. *A fiſhing-line.*

☞ Ligne, (en terme de guerre, rang, rangée.) *Line.*

☞ Ligne, (retranchement.) *Line*, *intrenchment.*

☞ La ligne, *ou* la ligne équinoxiale, (l'équateur, cercle de la ſphere.) *The line*, or *the equinoctial line.*

☞ Ligne, (ſuite des deſcendans dans une généalogie.) *Line*, *race.*

☞ Ligne, (meſure, la douziéme partie d'un pouce.) *Line*, the twelfth part of an inch.

☞ Lignes (traits) de la main. *The lines of the hand.*

LIGNÉE, *ſ. f.* (race.) *Stock*, *family*, *offſpring*, *iſſue*, *race.*

LIGNEUL, *ſ. m.* (fil poiſſé dont ſe ſervent les cordonniers.) *Shoemakers thread.*

LIGNEUX, ſe, *adj.* (boiſeux.) *Ligneous*, *woody.*

LIGUE, *ſ. f.* (union, confédération.) *League*, *confederacy.*

☞ Ligue, (complot, cabale.) *Confederacy*, *combination*, *faction*, *club*, *party.*

LIGUER, *verb. act.* (unir dans une même ligue.) *To unite* or *join in a league*, *to confederate*, *to combine.*

LIGUEUR, *ſ. m.* ligueuſe, *ſ. f.* (qui étoit de la ligue ſous *Henri III* & *IV.*) *A leaguer.*

LILAS, *ſ. m.* (arbre *ou* arbriſſeau.) *The lilach*, *arabian bean*, or *pipetree.*

LIMACE, *ſ. f.* ou limas, *ſ. m.* (inſecte rampant ſans coquille.) *A ſlug* or *a ſlug-ſnail*, or *dew-ſnail.*

LIMAÇON, *écrit. & pron.* limaçon, *ſ. m.*

ou colimaçon, (insecte rampant avec coquille.) *Snail.*

☞ Limaçon de mer. *A periwinkle.*

☞ Escalier en limaçon, (*ou* à vis.) *A winding ſtair-caſe.*

LIMAILLE, *ſ. f.* (petite partie de métal que la lime fait tomber.) *File-duſt, filings.*

Limaille d'or. *Gold-duſt.*

Limaille d'argent. *Silver-duſt.*

LIMANDE, *ſ. f.* (poiſſon de mer plat.) *A burth* or *bret-fiſh.*

LIMAS, V. Limace.

LIMBES, *ſ. m.* (lieu où, à ce qu'on dit, étoient les ames ſaintes avant la mort de notre Sauveur.) *Limbo.*

LIME, *ſ. f.* (outil de fer *ou* d'acier.) *A file.*

* Paſſer à la lime un ouvrage, (le polir.) *To poliſh* or *lick up a piece of work.*

☞ Lime de marée, (écume des bords de la mer.) *The ſea-froth.*

LIME, *ſ. f.* (ſorte de petit limon.) *A ſort of lemon, a lime.*

Limé, ée, *adj. Filed*, &c. V. Limer.

LIMER, *verb. act.* (amenuiſer avec la lime.) *To file* or *file off.*

* Limer, (polir, corriger avec ſoin un ouvrage d'eſprit.) *To poliſh* or *finiſh.*

LIMEUR, *ſ. m.* (celui qui lime.) *A filer.*

LIMEURE, *ſ. f.* (action de limer.) *Filing.*

LIMIER, *ſ. m.* (gros chien de chaſſe.) *Blood-hound, lime-hound.*

Liminaire, *adj. f. Ex.* Epître liminaire, (*ou* dédicatoire.) *An epiſtle dedicatory, a dedication.*

LIMITATION, *ſ. f.* (fixation, reſtriction.) *Limitation, reſtriction, modification.*

Limité, ée, *adj.* (borné.) *Bounded, limited, confined, ſtinted.*

* Eſprit limité, (petit eſprit.) *A ſmall, narrow* or *ſhallow wit, a wit of ſmall capacity.*

LIMITER, *verb. act.* (borner, reſtreindre, modifier.) *To limit* or *ſet bounds, ſtint* or *confine.*

LIMITES, *ſ. f.* (bornes.) *Limits, bounds, boundaries, borders.*

* Limites, (au figuré.) *Limits, bounds.*

Limitrophe, *adj.* (qui eſt ſur les limites.) *Neighbouring, bordering upon, adjacent, lying near to.*

LIMON, *ſ. m.* (ſorte de citron.) *A lemon* or *pome-citron.*

☞ Limon, (boue, bourbe.) *Mud* or *ſlime.*

☞ Limon, (une des deux piéces de bois d'un chariot entre leſquelles on attéle un cheval.) *A ſhaft of a cart.*

☞ Limon, (piéce de bois qui ſert à porter les marches d'un eſcalier.) *The ſtring-board of a ſtair-caſe.*

LIMONADE, *ſ. f.* (boiſſon où on met du jus de citron.) *Limonade.*

LIMONADIER, *ſ. m.* (celui qui fait & qui vend de la limonade.) *A maker* or *ſeller of limonade.*

Limoneux, ſe, *adj.* (bourbeux, pleia de limon.) *Slimy, muddy.*

☞ Limoneux, (marécageux.) *Oozy, marſhy.*

Terrein limoneux. *Oozy*, or *marſhy ground.*

LIMONIER, *ſ. m.* (arbre qui porte les limons.) *A lemon* or *citron-tree.*

☞ Limonier, (cheval qu'on attéle au limon d'une charrette.) *A filler* or *thill-horſe.*

LIMOSIN, *ſ. m.* (nom des habitans d'une Province de France.) *Limoſin.*

☞ Limoſin, (ſorte de maçon.) *A maſon* or *bricklayer, a rough-waller.*

LIMOSINAGE, *ſ. m.* (ouvrage de limoſin.) *Rough-walling.*

LIMPIDE, *adj.* (terme dogmatique, clair & net en parlant de l'eau & du vin.) *Limpid, clear.*

LIMPIDITÉ, *ſ. f. Limpidity, limpitude, clearneſs.*

LIMURE, *ſ. f.* V. Limaille.

LIN, *ſ. m.* (ſorte de plante.) *Line* or *flax.*

☞ Lin, *ou* graine de lin. *Linſeed.*

☞ Toile claire de lin, *ou* de fin lin. *Lawn.*

LINCEUL, *ſ. m.* (drap de lit.) *A ſheet.*

LINÉAMENT, *ſ. m.* (trait de viſage.) *Lineament, feature.*

LINGE, *ſ. m.* (toile coupée pour quelque uſage.) *Linen, linen-clothes.*

☞ Linge, (morceau de linge pour envelopper quelque choſe.) *Rag, linen-rag, cloth.*

Linge à barbe. *A barbing cloth.*

LINGER, *ſ. m.* lingere, *ſ. f.* (qui fait & qui vend du linge.) *A ſeamſter, a ſeamſtreſs.*

LINGERIE, *ſ. f.* (commerce de linge.) *Linen-trade.*

☞ Lingerie, (lieu dans un couvent de Religieuſes où l'on ſerre le linge.) *The place of a Nunnery where the linen is kept.*

LINGOT, *ſ. m.* (maſſe *ou* barre de quelque métal.) *An ingot* or *wedge.*

LINGOTIERE, *ſ. f.* (moule pour faire des lingots.) *An ingot-mould, a wedge-mould.*

LINIERE, *ſ. f.* (*from* lin, femme qui achete & revend du lin.) *A flax-woman.*

☞ Liniere, (lieu ſemé de lin.) *A flax-plot.*

LINIMENT, *ſ. m.* (eſpéce d'onguent.) *A liniment* or *thin ointment.*

LINON *ou* linomple, *ſ. m.* (toile de lin très-déliée.) *Lawn.*

LINOT, *ſ. m.* (le mâle de la linote.) *The cock-linnet.*

LINOTE, *ſ. f.* (oiſeau de chant.) *A linnet.*

LINTEAU, *ſ. m.* (bois qui ſe met en travers au deſſus d'une porte *ou* d'une fenêtre.) *Lintel, the head-piece over a door* or *window.*

LINX, V. Lynx.

LION, *ſ. m.* (animal féroce & très-courageux.) *A lion.*

☞ Lion, (un des douze ſignes du Zodiaque.) *Leo*, one of the twelve Celeſtial ſigns.

LIONCEAU, *ſ. m.* (le petit d'un lion.) *A lion's whelp, a young lion.*

LIONNE, *ſ. f.* (femelle du lion.) *A lioneſs.*

LIPOTHYMIE, *ſ. f.* (défaillance des eſprits.) *Lipothymy, fainting* or *ſwooning.*

LIPPE, *ſ. f.* (lévre d'en-bas lorſqu'elle eſt trop groſſe & trop avancée.) *A great blubber* or *pouting under-lip.*

LIPPÉE, *ſ. f.* (bouchée.) *A mouthful.*

Un chercheur de franches lippées, (un écornifleur.) *A ſponger*, or *ſmell-feaſt.*

LIPPITUDE, *ſ. f.* (chaſſie.) *Lippitude, bleareduneſs.*

Lippu, ue, *adj.* (qui a la lévre d'en bas trop groſſe & trop avancée.) *Blubber-lipp'd.*

LIQUÉFACTION, *ſ. f.* (action de liquéfier, *ou* de fondre.) *Liquefaction.*

Liquéfié, ée, *adj. Liquefy'd*, &c.

LIQUÉFIER, *verb. act.* (fondre.) *To liquefy, melt, diſſolve*, or *make liquid.*

LIQUÉFIER, ſe liquéfier, *verb. recip. To liquefy, to grow* or *become liquid, to melt.*

LIQUEUR, *ſ. f.* (ſubſtance fluide.) *Liquor.*

☞ Liqueur, (boiſſon.) *Liquor, drink.*

☞ Vin qui a de la liqueur, (qui eſt doucereux.) *Luſcious wine.*

LIQUIDATION, *ſ. f.* (action de liquider, en matiere d'affaires.) *A ſettling* or *clearing.*

Liquide, *adj.* (qui a ſes parties fluides & coulantes.) *Liquid.*

LIQUIDE ☞, (en parlant des lettres, L, M, N, R.) *Liquid.*

* Liquide, (clair & net, en parlant d'affaires.) *Clear.*

Liquidé, ée, *adj. Cleared, ſettled.*

Liquidement, *adv.* (d'une maniere liquide.) *Clear.*

LIQUIDER, *verb. act.* (terme de pratique, rendre clair & certain.) *To clear* or *ſettle.*

LIQUIDITÉ, *ſ. f.* (qualité des corps liquides.) *Liquidity.*

LIRE, *verb. neut.* (parcourir des yeux ce qui eſt écrit *ou* imprimé, ſoit qu'on profére les mots *ou* qu'on ne les profere pas.) *To read.*

☞ Lire, (étudier.) *To read*, or *ſtudy.*

* Lire, (pénétrer dans la connoiſſance de quelque choſe de caché.) *To read* or *diſcover, to penetrate into.*

LIRON, V. Loir.

LIS, *ſ. m.* (ſorte de plante.) *Lily.*

☞ Lis *ou* fleur de lis. *A lily.*

☞ Fleur de lis, (en armoiries.) *A flower-de-luce.*

☞ Fleur de lis, (marque dont on flétrit certains criminels en France.) *Flower-de-luce*, or *mark wherewith malefactors are branded.*

Lis, *a perſon of the verb* Lire.

Liſéré, ée, *adj. Bordered.*

LISÉRER, *verb. act.* (terme de brodeur, border.) *To border.*

LISET *ou* Liſeron, *ſ. m.* (*ou* herbe aux cloches.) *Bind-weed, rope-weed* or *withy-weed.*

☞ Liſet, (vercoquin, chenille de vigne.) *Vine-fretter, the devil's gold-ring.*

LISEUR †, *ſ. m.* liſeuſe, *ſ. f.* (celui *ou* celle qui lit.) *Reader.*

LISIBLE, *adj.* (aiſé à lire.) *Legible, eaſy to read.*

Liſiblement, *adv.* (d'une maniere liſible.) *Legibly.*

LISIERE, *ſ. f.* (extrémité d'un drap *ou* d'une étoffe.) *Liſt of cloth* or *of a ſtuff.*

☞ Liſiere de toile. *The ſelvage of a linen cloth.*

☞ Liſiere de petit enfant, (dont on ſe ſert pour le promener.) *A young child's ſtrings, to walk it by.*

* Liſiere, (extrémités d'un pays.) *Borders.*

* De grandes liſieres de montagnes. *A long chain* or *ridge of hills.*

LISSE, *adj.* (uni & poli.) *Sleek, ſmooth.*

Liſſé, ée, *adj. Sleeked, ſmoothed, made ſmooth.*

LISSER, *verb. act.* (rendre liſſe & poli.) *To ſleek, ſmooth* or *make ſmooth.*

LISSOIRE, *ſ. f.* (marbre, verre, &c. pour liſſer.) *A ſleek ſtone.*

LISSURE, *ſ. f.* (poliſſure faite avec un liſſoir.) *Sleeking.*

LISTE, *ſ. f.* (catalogue de pluſieurs noms.) *Liſt, roll* or *catalogue.*

LISTEAU *ou* liſtel, *ſ. m.* (terme d'Architecture.) *A ſmall ſquare, an outjetting brow* or *member of a pillar.*

LIT, *ſ. m.* (meuble où l'on ſe couche pour repoſer *ou* pour dormir.) *A bed.*

Être au lit de la mort, (être mourant.) *To be at one's death-bed, to be a dying.*

Lit de parade. *A bed of ſtate.*

Lit de veille. *A pallet-bed.*

Lit de repos. *A couch.*

Lit d'Ange. *An Angel-bed.*

☞ Lit, (*ou* le bois du lit.) *A bed-ſtead.*

Lit, (le matelas & le lit de plume.) *Bed.*
Lit de plume. *Feather-bed.*
☞ Le lit (*ou* le canal) d'une riviere. *The channel of a river.*
*Lit, (*ou* couche de quelque choſe.) *Bed* or *lay.*
☞ Un enfant du premier, *ou* du ſecond lit, (*ou* mariage.) *A child by the firſt* or *ſecond wife.*
☞ Lit, (droit fil de vent principal.) *The chief point of the wind.*
Tenir le lit du vent, (cingler à ſix quarts de vent, près du rumb d'où il vient.) *To go cloſe by the wind*, or *near the wind.*

LITANIE, *ſ. f.* (priere qu'on lit *ou* qu'on chante dans les Égliſes.) *The litany.*

LITE, *ſ. m.* (ſorte de fromage.) *A ſort of cheeſe.*

LITÉAU, *ſ. m.* (lieu où repoſe le loup durant le jour.) *The haunt of a wolf.*

LITÉRAL, le, *adj.* (qui eſt ſelon la lettre.) *Literal.*
Litéralement, *adv.* (à la lettre.) *Literally.*

LITÉRATURE, *ſ. f.* (érudition, doctrine.) *Literature, learning, erudition.*

LITHARGE, *ſ. f.* (compoſition de plomb & d'écume d'argent.) *Litharge.*

LITIERE, *ſ. f.* (*from* lit, voiture où l'on ſe fait porter.) *Litter*, to be carried, in.
☞ Litiere, (paille, *&c.* que l'on met ſous les chevaux & autres animaux.) *Litter, ſtraw.*
☞ Cheval ſur la litiere, (malade *ou* eſtropié.) *A ſick* or *lame horſe.*
*† Il eſt ſur la litiere, (il eſt malade au lit.) *He is ſick a-bed, he is bed-rid.*
*† Faire litiere de quelque choſe, (la prodiguer.) *To throw a thing about like dirt, to laviſh it.*
Litigant, ante, *adj. & ſubſt.* (plaideur, plaideuſe.) *Litigant, a ſuitor*, one that is at law.

LITIGE, *ſ. m.* (conteſtation en juſtice.) *Litigation, ſtriſe, law-ſuit.*
Litigieux, ſe, *adj.* (dont on eſt en différend.) *Litigious.*

LITISPENDANCE, *ſ. f.* (tems durant lequel un procès eſt pendant.) *The time during which the law-ſuit is depending, litiſpendence.*

LITRE, *ſ. m.* (ceinture peinte de noir autour d'une Égliſe, avec des armoiries.) *A black girdle with coats of arms round the upper part of a Church.*

LITRON, *ſ. m.* (ſorte de meſure.) *A wooden meaſure, containing ſomewhat more than a pint.*

LITURGIE, *ſ. f.* (l'ordre, les cérémonies & les prieres du Service Divin.) *A liturgy.*

LIVECHE, *ſ. f.* (ſorte de plante.) *Lovage.*

LIVIDE, *adj.* (qui eſt de la couleur plombée & tirant ſur le noir.) *Black and blue, livid.*

LIVRAISON, *ſ. f.* (action de livrer.) *Delivery.*

LIVRE, *ſ. m.* (volume de papier relié.) *A book.*
Livre imprimé. *A painted book.*
Livre de comptes. *A book of accompts.*
Les Marchands & négocians ont pluſieurs ſortes de livres de comptes, ſavoir: *Merchants and traders have ſeveral books of accompts viz.*
1. Le mémorial *ou* brouillard. *The memorial* or *waſte-book.*
2. Le journal. *The journal* or *day-book.*
3. Le grand livre. *The lieger.*
4. Le livre de caiſſe. *The cash-book.*
5. Le virement des parties. *A tranſfer-book.*
6. Le bilan. *A balance-accompt.*
7. Le livre de facture, (en dedans, & en dehors.) *The invoice-book, inward and outward.*
8. Livre de marchandiſes en commiſſion. *A commiſſion-book.*
9. Livre de port de lettres. *A poſtage-book.*
Rapporter du journal au grand livre. *To poſt from the journal to the lieger.*
☞ Livre, (partie d'un ouvrage d'eſprit.) *A book.*

LIVRE, *ſ. f.* (ſorte de poids.) *A pound.*
☞ Livre, (monnoie de compte valant vingt ſols.) *A livre.*
☞ Livre ſterling, (monnoie de compte d'*Angleterre.*) *A pound ſterling, twenty ſhillings.*
P. Il fait de cent ſols quatre livres, & de quatre livres rien. *He brings his noble to nine pence.*
Livré, ée, *adj.* (*from* livrer.) *Delivered, delivered up*, V. Livrer.

LIVRÉE, *ſ. f.* (habits de couleur dont on habille les laquais, cochers, *&c.*) *Livery.*
☞ Livrée, (gens de livrée.) *Livery-men.*
☞ Livrée de la noce, (rubans de couleur que l'on donne aux nôces.) *Wedding-favour.*
☞ Livrée, (ſubſiſtance & entretien de certains Officiers chez le Roi.) *Board-wages*, or *allowance.*

LIVRER, *verb. act.* (mettre en main, mettre au pouvoir.) *To deliver* or *deliver up.*
Livrer bataille. *To engage* or *join battle.*
☞ Livrer un aſſaut à une place. *To ſtorm a place.*
☞ Livrer, (abandonner, laiſſer aller.) *To give* or *deliver up, to abandon, to devote.*
Les mondains livrent leurs cœurs aux voluptés. *The worldlings deliver* or *give up their hearts*, or *abandon themſelves to voluptuouſneſs.*
☞ Une parole qu'il lâcha le livra, (*ou* découvrit.) *A word he drop betray'd* or *diſcover'd him.*
☞ Livrer, (garantir, aſſurer.) *To warrant.*
Je vous livre cette femme-là mariée avant qu'il ſoit un an. *I warrant that woman married before a year comes about.*

LIVRER, ſe livrer, *verb. recip. to give one's ſelf up* or *over, to ſurrender, to abandon one's ſelf.*
Il ſe livre à toutes ſortes de paſſions. *He gives himſelf over, he abandons himſelf to all manner of paſſions.*
☞ Il eſt entierement livré à la Maiſon de *Guiſe. He is entirely devoted to the Houſe of* Guiſe.
Livré à l'avarice. *Addicted to avarice.*
☞ Se livrer, (ſe découvrir.) *To betray one's ſelf.*
*Elle ſçavoit qu'un éclairciſſement la livroit. *She knew that an eclairciſment would betray her.*
☞ Livrer chance au jeu de dez. *To throw a main.*

LIVRET †, *ſ. m.* (petit livre.) *A little book.*

LOBE, *ſ. m.* (terme d'Anatomie.) *Lobe.*
☞ Lobe, (de légumes & graines.) *Cod* or *ſhell* of pulſe and ſeeds.

LOCAL, le, *adj.* (qui appartient au lieu.) *Local, of place.*
Locante, *adj. Ex.* Chambre locante. *A room, ready furniſhed to be let, a hired lodging.*
Loger en chambre locante. *To be in lodgings.*

LOCATAIRE, *ſ. m. & f.* (qui loue une maiſon *ou* une partie de maiſon.) *A tenant* or *lodger.*

LOCATI, D, *ſ. m.* (Caroſſe de louage.) *A hackney-coach.*
Locatif, ve, *adj.* (qui regarde le locataire.) *Of* or *belonging to the tenant.*

LOCHE, *ſ. f.* (petit poiſſon.) *A loach.*

LOCHER, *verb. neut.* (il ſe dit du fer d'un cheval qui branle.) *To be looſe.*
*† Il a toujours quelque fer qui loche, (il a toujours quelque incommodité.) *He is ever ailing* or *wanting ſomething, he has always ſome ailment* or *other*, *† *his ſhoe always wrings him in ſome place* or *other.*

LOCUTION, *ſ. f.* (phraſe.) *Locution, expreſſion, phraſe.*

LODIER, *ſ. m. A quilted counterpain.*

LODS, *ſ. m.* (terme de Pratique.) *Ex.* Lods & ventes. *Fines of alienation.*

LOF, *ſ. m.* (terme de marine, partie depuis le mât du Vaiſſeau juſqu'à un de ſes bords *ou* la moitié du Vaiſſeau diviſé par une ligne de pouppe en proue.) *The looſ of a Ship.*
Tenir le lof, (ſerrer le vent.) *To keep the looſ, to keep the ſhip cloſe to the wind.*
Aller au lof, *ou* bouter de lof, (prendre le vent de côté.) *To ſpring the looſ, to ſail near the wind, to lay tack-abroad.*
Au lof, (terme de commandant.) *Aloof, ſpring your looſ, looſ-up.*
☞ Être au lof, (*ou* ſur le vent.) *To be to the wind-ward, to have the weather-gage.*
☞ Lof pour lof, (virer vent arriere.) *Tack-about.*

LOGARITHME, *ſ. m.* (terme d'Arithmétique & de Géométrie.) *Logarithm.*

LOGE, *ſ. f.* (hutte.) *Shed, lodge, hut*, or *cabin.*
Loge, (à la Comédie.) *A box* in a Play-houſe.
☞ Loge, (dans une Foire.) *A booth* in a Fair.
☞ Loge, (où l'on enferme les fous.) *A box* or *cell* in a mad-houſe.

Logé, ée, *adj. Lodged.*
*J'en ſuis logé-là, (c'eſt ma penſée, *ou* mon humeur.) *I am of that mind, that's my humour* or *temper.*
(Vous voyez où nous en ſommes logés, (*ou* en quel état ſont nos affaires.) *You ſee how our caſe ſtands.*
*Logeable, *adj.* (où l'on peut loger commodément.) *Convenient.*
Maiſon logeable. *A convenient houſe.*

LOGEMENT, *ſ. m.* (appartement.) *Lodging* or *apartment.*
☞ Donner des logemens de gens de guerre à quelqu'un. *To quarter ſoldiers up on one.*
☞ Logement, (en terme de guerre.) *A lodgment* in a ſiege.

LOGER, *verb. act.* (donner la retraite *ou* le couvert.) *To lodge, harbour*, or *give a lodging to.*
☞ Loger, (mettre en quartier) des ſoldats. *To quarter ſoldiers.*
*Loger, (*ou* placer) ſes affections en bon lieu. *To lodge* or *place one's affections well, to love a deſerving perſon.*

Loger, *verb. neut.* (habiter, demeurer.) *To lodge, lie, live*, or *dwell.*

LOGER, ſe loger, *verb. recip.* (ſe bâtir une maiſon.) *To build a houſe* for one's own uſe.
☞ Se loger, (prendre un logement.) *To take a lodging.*
☞ Se loger *ou* faire un logement, (en terme de guerre.) *To lodge one's ſelf, to make a lodgment.*

LOGETTE, *ſ. f.* (petite loge.) *A little lodge* or *cabin.*

LOGICIEN, *ſ. m.* (qui ſçait ou qui étudie la Logique.) *A Logician.*

LOGIQUE, *ſ. f.* (ſcience qui enſeigne à raiſonner.) *Logick.*

LOGIS, *ſ. m.* (habitation, maiſon.) *Houſe, home, lodging, habitation.*

Corps de logis, (partie principale d'un bâtiment.) *Main houſe.*

☞ Corps de logis, appartement. *Part of a houſe, apartment.*

☞ Logis, hôtellerie. *An inn.*

LOGISTIQUE, *ſ. f.* (ſupputation algébraïque.) *Logiſtick.*

LOGOGRIPHE, *ſ. m.* (eſpéce d'énigme.) *A kind of ſymbol in enigmatical words.*

LOI ou Loy, *ſ. f.* (toute ſorte de Droit écrit.) *Law.*

☞ Loi, Ordonnance. *Law, Statute, Ordinance, Decree.*

☞ Loi, (précepte, commandement.) *Law, precept, command.*

☞ Gens de Loi. *Lawyers.*

* Ranger un État ſous ſes loix, (ſous ſa puiſſance ou ſon autorité.) *To ſubdue a State, to bring it under one's dominion.*

* Les loix de l'honneur, de la bienſéance, &c. *The laws of honour, decency,* &c.

* Les loix du devoir m'y obligent. *My duty binds me to it.*

* Faire la loi, diſpoſer avec une autorité abſolue. *To give laws, to command.*

LOIN, *adv.* (à grande diſtance.) *Far, far off, a great way, a great way off, at a diſtance,* or *great diſtance.*

Il demeure loin, bien loin, ou fort loin. *He lives far off,* or *very far off.*

Allez-vous ſi loin? *Do you go ſo far?*

Entendre de loin. *To hear a great way off,* or *at a great diſtance.*

Un fuſil qui porte loin. *A gun that carries a great way.*

P. Pas à pas, on va bien loin. P. *Fair and ſoftly goes far.*

* Voir venir quelqu'un de loin, voir ſon intention. *To ſee whereabout one is, to ſee what he would be at.*

* Revenir de loin, ou de bien loin, (réchapper d'une maladie périlleuſe ou d'un extrême danger.) *To have a great eſcape.*

* Rejetter, renvoyer quelque choſe bien loin, la rebuter. *To reject a thing.*

* Aller loin, faire des progrès. *To go far, to go a great way.*

Aller loin, s'engager bien avant. *To go far* or *a great way, to engage deep.*

* Mener, porter loin, &c. V. Mener, porter.

* Cela va plus loin (cela eſt de plus de conſéquence) que vous ne penſez. *That's of greater conſequence than you imagine.*

* Parens de loin, ou dans un degré fort reculé. *Relations a great way off.*

* Il ne le portera pas loin, il ne demeurera pas long-tems impuni. *He shan't go long unpuniſhed, i'll ſoon be even with him.*

☞ Prévoir de loin ce qui doit arriver. *To foreſee a great way off,* or *long before, what will happen.*

☞ Au loin. *A great way off.*

Loin à loin, de loin à loin. *At a great diſtance.*

☞ Bien-loin de, bien-loin que, au lieu de, tant s'en faut que. *Far from, inſtead of.*

Bien-loin que cela ſoit. *It is ſo far from being ſo.*

☞ Plus-loin. *Farther.*

LOIN, (*prep.* de lieu qui a la même ſignification que *Loin* adverbe.) *Far, far off, a great way, a great way off, at a great diſtance.*

Loin de la ville. *Far,* or *a great way from town.*

Loin d'ici. *A great way off, far from hence.*

☞ Loin d'ici, loin de nous, (arriere d'ici ou de nous.) *Away, avaunt, be gone.*

P. Qui eſt loin des yeux, eſt loin du cœur. P. *Out of ſight, out of mind.*

* Il eſt loin de ſon compte. *He'll be out in his account* or *reckoning.*

* Ils ſont encore tous deux loin de compte ou bien loin de compte, (en parlant de deux perſonnes qui ſont en marché.) *They two differ ſtill very much.*

Lointain, ne, *adj.* (éloigné du lieu où l'on eſt.) *ar, remote.*

LOINTAINS, *ſ. m. plur.* (ce qui paroît de plus éloigné dans un tableau.) *The deepnings* of a picture.

LOIR, *ſ. m.* (eſpéce de rat ſauvage.) *A dormouſe.*

† Loiſible, *adj.* (permis.) *Lawful.*

LOISIR, *ſ. m.* (temps où on n'a point d'affaires.) *Leiſure, ſpare time.*

A loiſir, (ſans ſe preſſer.) *Leiſurely, at leiſure.*

☞ Loiſir, eſpace de temps ſuffiſant pour faire quelque choſe. *Time.*

Lombaire, *adj.* (qui appartient aux lombes.) *Lumbar* or *lumbary.*

LOMBES, *ſ. m.* (terme d'Anatomie, les cinq vertébres de la partie inférieure de l'épine du dos.) *The loins.*

L'ON, V. On.

LONG, gue, *adj.* (étendu d'un bout à un autre.) *Long.*

* † Avoir les dents bien longues, (être fort affamé.) *To be ſharp ſet,* or *to be almoſt ſtarved.*

☞ Long, (étendu en durée de temps.) *Long, great.*

Ex. Long temps. *A great* or *a long while.*

☞ Bail à longues années, (bail amphytéotique, qui eſt pour plus de neuf ans.) *A long leaſe.*

Aſſignation à longs jours (quand on donne un délai plus long qu'il n'eſt porté par l'Ordonnance.) *A ſummons to a long day.*

☞ Long-temps, (dans un ſens adverbial.) *Long.*

Ex. Long-tems auparavant, ou après. *Long before,* or *long after.*

Je ne l'ai pas vu depuis long-temps. *I han't ſeen him this great while.*

Aſſez long-temps. *A pretty while.*

* Long, (lent, tardif.) *Long, tedious, ſlow.*

LONG, *ſ. m.* (longueur.) *Length, long.*

Être couché de tout ſon long. *To lie at one's length, to lie ſprawling along.*

Une chambre qui a 20 pieds de long. *A room twenty foot in length,* or *twenthy foot long.*

* Sçavoir le court & le long d'une affaire. *To know the ſhort and the long of a buſineſs.*

☞ Prendre le plus long, (aller par le plus long chemin.) *To go the longeſt way about, to go a great way about.*

Au long, tout au long, *adj.* (amplement.) *At large.*

Le long, du long, au long, *prep.* (de lieu, en côtoyant.) *Along, all along.*

Long-jointé, ée, *adj. Long-jointed.*

Un cheval long-jointé, (qui a le paturon long.) *A long-jointed horſe.*

LONGANIMITÉ, *ſ. f.* (patience.) *Long-animity, long-ſuffering, forbearance, long patience.*

LONGE, *ſ. f.* (partie du quartier de derriere d'un veau.) *Loin.*

Ex. Une longe de veau. *A loin of veal.*

☞ Longe, (courroie.) *A ſtrap* or *thong of leather.*

LONGIS †, *ſ. m.* (homme fort lent.) *A lungis, a long-winded* or *ſlow man, a ſlowback, a drowſy* or *dreaming lusk, a lingerer.*

LONGITUDE, *ſ. f.* (terme d'Aſtronomie & de Géographie.) *Longitude.*

Longue, *the feminine of* Long.

De longue main, *adv.* (depuis long-tems.) *A long while ſince* or *ago, of long ſtanding.*

Je le connois de longue main. *He is an old acquaintance of mine.*

A la longue, *adv.* (avec le temps, à la continue.) *At long run, at the long run, in time.*

Longuement, *adv.* (durant un long-tems.) *Long, a long time, a great while.*

Longuet, te, *adj.* (un peu long.) *Pretty long.*

LONGUEUR, *ſ. f.* (étendue ou durée de ce qui eſt long.) *Length.*

Tirer en longueur, différer. *To draw out in length, to put off, to prolong, to delay, to ſpin.*

Une affaire qui tire en longueur. *A buſineſs that lingers,* or *goes heavily on.*

☞ Longueur, lenteur, délai. *Delay.*

LOOCH, *ſ. m.* (électuaire liquide.) *Loche* or *lohock.*

LOPIN †, *ſ. m.* (morceau de quelque choſe à manger.) *Gob, gobbet, lunch, bit,* or *morſel.*

LOQUE †, *ſ. f.* (piéce d'habit déchiré, haillon.) *Rag, tatter.*

LOQUET, *ſ. m.* (ſorte de fermeture qui s'ouvre en hauſſant.) *The latch* of a door.

LOQUETEAU, *ſ. m.* (petit loquet.) *A little latch.*

LOQUETEUX †, euſe, *adj.* (pauvre, déchiré, couvert de haillons.) *Ragged, beggarly.*

LOQUETTE, *ſ. f.* (petite piéce.) *A little piece.*

LORGNADE, *ſ. f.* (action de lorgner.) *Ogle, ogling.*

Lorgné, ée, *adj. Ogled.*

LORGNER, *verb. act. To ogle.*

LORGNETTE, *ſ. f. A ſpying-glaſs.*

LORGNEUR, euſe, *ſubſt. An ogler.*

LORIOT, (ſorte d'oiſeau.) *Loriot, witwall,* a ſort of bird.

LORMIERS, *ſ. m.* (titre que prennent les Éperonniers & les Selliers.) *Lorimers* or *Loriners.*

LORS de, *adv.* (au temps de.) *At the time of, when.*

Ex. Lors de ſon élection. *At the time of his election, when he was elected.*

Pour lors, *adv.* (en ce tems-là.) *That, at that time.*

Dès lors, *adv.* dès ce temps-là.) *Ever ſince, from that time.*

Lorſque, *adv.* (quand.) *When, at the time.*

LOS †, *ſ. m.* (louange.) *Praiſe.*

LOSANGE, *ſ. f.* (figure géométrique.) *Lozenge.*

Loſangé, ée, *adj.* (terme de Blaſon.) *Lozenged.*

LOT, *ſ. m.* (portion d'un tout qui ſe partage entre pluſieurs perſonnes.) *Lot, portion, ſhare.*

Lot, V. Motelle.

LOTERIE, *ſ. f.* (*from* Lot; ſorte de baſque ou jeu de hazard.) *A Lottery.*

LOTION, *ſ. f.* (terme de Pharmacie, action de purger en lavant.) *Lotion, waſhing.*

LOTIR, *verb. act.* (faire des lots d'une

choſe à partager.) *To share, to divide into lots.*

Lots, V. Lods.

LOUABLE, *adj.* (digne d'être loué.) *Commendable, to be commended, laudable, praiſe-worthy, worthy of praiſe.*

☞ Louable, (terme de Médecine, qui eſt de la qualité requiſe.) *Laudable* or *good.*

Louablement, *adv. Laudably, commendably.*

LOUAGE, *ſ. m.* (action de donner à louage.) *A letting out.*

☞ Louage (action de prendre à louage.) *A hiring.*

☞ Caroſſe *ou* cheval de louage. *A hackney-coach* or *horſe.*

*† Femme de louage. *A common hackney a crack, a proſtitute.*

☞ Louage, (*ou* prix du louage) d'une maiſon. *The rent of a houſe.*

☞ Le louage d'un cheval. *The hire of a horſe.*

LOUANGE, *ſ. f.* (éloge.) *Praiſe, commendation.*

Digne de louange. *Praiſe-worthy.*

☞ Louanges empoiſonnées. *Mock-praiſe, praiſes that carry a ſting in the tail.*

LOUANGER †, *verb. act.* (donner des louanges.) *To praiſe* or *commend.*

LOUANGEUR †, *ſ. m.* (donneur de louanges.) *A praiſer, a flatterer.*

LOUCHE, *adj.* (qui a la vue de travers.) *Squint-ey'd, that looks askew.*

*† Expreſſion louche, ambiguë. *A dubious* or *ambiguous expreſſion.*

LOUCHER, *verb. neut.* (regarder de travers.) *To ſquint* or *look askew.*

Loué, ée, *adj.* (pris à louage.) *Hired.*

☞ Loué, baillé à louage.) *Let* or *let out.*

☞ Loué, à qui on a donné des louanges.) *Praiſed, commended*, &c. V. Louer.

Lové, ée, *adj.* (*from* lover.) *Coiled.*

LOUER, *verb. act.*) prendre à louage.) *To hire.*

☞ Louer, donner à louage. *To let* or *let out.*

LOUER, *verb. act.* (donner des louanges.) *To praiſe* or *commend.*

☞ Louer (*ou* remercier) Dieu. *To praiſe* or *thank God.*

LOUER, ſe louer de quelqu'un, *verb. recip.* (témoigner en être content.) *To be well ſatisfied with one.*

LOVER, *verb. act.* (plier un cable en rond, en forme de cerceaux.) *To coil a cable.*

LOUEUR, *ſ. m.* (flateur.) *a praiſer* or *flatterer.*

LOUIS *ou* louis d'or, *ſ. m.* (eſpéce de monnoie.) *A lewis d'or*, or *French piſtole.*

☞ Payer en louis d'or & d'argent, (on ne le dit guère qu'en terme de Pratique.) *To pay in gold and ſilver.*

LOUP, *ſ. m.* (animal ſauvage.) *A wolf.*

☞ Loup-marin, ſorte de poiſſon de mer. *Baſe*, a kind of ſea-fish.

☞ Loup, (ulcere qui vient aux jambes.) *A malignant ulcer in the legs.*

☞ Veſſe de loup. V. Veſſe.

☞ Loup, maſque de velours. *A maſk.*

☞ Loup-cervier, (animal ſauvage, lynx.) *A lynx.*

☞ Loup-garou, (homme qu'on dit ſe transformer en loup.) *A wolf-man* or *were-wolf.*

* Loup-garou, (homme d'humeur farouche,) *An owl, an unſociable man.*

* Enfermer le loup dans la bergerie, (ne guérir le mal qu'à demi.) *To patch up a diſeaſe.*

P. Quand on parle du loup on en voit la queue. *Talk of the devil and he'll appear.*

P. Qui ſe fait brebis, le loup le mange. P. *Daub your ſelf with honey and you'll never want flies.*

☞ Marcher en pas de loup, (*ou* doucement, à deſſein de ſurprendre.) *To tread gingerly like a thief.*

* Entre chien & loup, (pendant le crépuſcule.) *At twilight, betwixt hawk and buzzard.*

LOUPE, *ſ. f.* (excreſcence de chair.) *A wen.*

☞ Loupe, (boſſe *ou* nœud) d'arbre. *The knob of a tree.*

☞ Loupe, verre convexe des deux côtés qui groſſit les objets. *A round magnifying glaſs.*

LOURD, de, *adj.* (peſant.) *Heavy, cluterly, unwieldy.*

* Lourd, groſſier, ſtupide. *Heavy, dull, blockiſh, dunſical.*

* Lourde faute, *ou* faute groſſiere. *A groſs* or *great fault.*

* Lourd, difficile, malaiſé. *Heavy, hard.*

LOURDAUDE, *ſubſt. f.* (groſſiere & mal-adroite.) *An aukward wench.*

LOURDAUT, *ſ. m.* (un homme groſſier & mal-adroit.) *A dunce, block-head* or *lodger-head, an aukward fellow.*

Lourdement, *adv.* (peſamment.) *Heavily.*

* Lourdement, groſſierement. *Blockiſhly, groſly.*

* Lourdement, en mal-adroit. *Aukwardly.*

LOURDISE †, *ſ. f.* (action de lourdaut.) *Blockiſhneſs, dulneſs, aukwardneſs.*

LOUTRE, *ſ. m.* & *f.* (animal amphibie.) *An otter.*

LOUVE, *ſubſt. f.* (la femelle du loup.) *A ſhewolf.*

* Louve, femme abandonnée. *A laſcivious woman, a common whore, a punk.*

☞ Louve, piéce de fer qu'on attache à la corde d'une grue. *Slings* or *iron pincers.*

LOUVER, *verb. act.* (terme de Maçon, faire un trou dans une pierre pour y faire entrer la louve.) *To make a hole in the ſtone to heave it up.*

LOUVET, *ſ. m.* (loup de médiocre taille.) *A wolf of an indifferent bigneſs.*

LOUVETEAU, *ſ. m.* (petit loup.) *A young wolf.*

☞ Louveteaux de Maçon. *Wedges of iron.*

LOUVETER, *verb. neut.* (faire des petits en parlant de la louve.) *To welp* as a ſhewolf.

LOUVETERIE, *ſ. f.* (tout ce qui regarde la chaſſe du loup.) *Wolf-hunting.*

LOUVETIER, *ſ. m.* (Officier du Roi qui eſt le chef de la chaſſe du loup.) *The maſter of the wolf-hunters, an Officer appointed for wolf-hunting.*

LOUVETTE, *ſ. f.* (ſorte de ver.) *A tick.*

LOUVIER, terme de marine, V. Louvoyer.

LOUVIERE, *ſ. f.* (taniere du loup.) *The haunt of a wolf.*

LOUVOYER, *verb. neut. ou* louvier, terme de marine, (bordager, courir pluſieurs bordées pour mieux profiter du vent.) *To board, to bolt to and again, to lavcer.*

LOXODROMIE, *ſ. f.* (pratique & calcul ſur mer pour conduire un vaiſſeau.) *Loxodromy.*

LOY, V. Loi.

Loyal, le, *adj.* (fidéle.) *Loyal, faithful, truſty, honeſt.*

☞ Vin loyal & marchand, (bien conditionné.) *Marketable wine.*

☞ Cheval loyal, (qui obéit de toute ſa force.) *A gentle horſe that gives exact obedience to the rider.*

Loyalement, *adv.* (avec fidélité, ſans ſupercherie.) *Loyally, faithfully, honeſtly.*

LOYAUTÉ, *ſ. f.* (fidélité, probité, ce mot commence à vieillir.) *Loyalty, fidelity, honeſty.*

LOYER, *ſ. m.* (prix du louage d'une maiſon *ou* d'un héritage.) *Rent.*

‡ Loyer, (ſalaire d'un ſerviteur *ou* d'un ouvrier.) *Hire, ſalary, wages.*

*† Loyer, (récompenſe.) *Reward, recompenſe.*

Lozange, V. Loſange.

L U

LUBIE †, *ſ. f.* (fantaiſie impertinente, caprice extravagant.) *A maggot* or *crochet, a ridiculous fancy, a whim.*

† Lubieux, euſe, *adj.* (capricieux.) *Maggot-headed, maggoty, full of crochets, whimmiſh.*

LUBRICITÉ, *ſ. f.* (laſciveté.) *Lechery, laſciviouſneſs, wantonneſs, incontinency, D † lubricity.*

LUBRIQUE, *adj.* (laſcif, impudique.) *Lecherous, wanton, laſcivious, D † lubricous.*

Lubriquement, *adv.* (d'une maniere lubrique.) *Wantonly, laſciviouſly.*

LUCARNE, *ſ. f.* (fenêtre de galetas.) *A dormer-window, a loover.*

LUCIDE, *adj.* (terme dogmatique, qui luit de ſoi-même,) *Lucid, bright, light.*

Lucratif, ve, *adj.* (qui apporte du lucre.) *Lucrative, profitable.*

LUCRE, *ſ. m.* (gain, profit.) *Lucre, gain, profit.*

LUETTE, *ſ. f.* (morceau de chair à l'entrée du goſier.) *The palate* or *uvula.*

Luette abbatue. *The palate of the mouth down* or *uvula.*

LUEUR, *ſ. f.* (*from* luire, clarté foible *ou* affoiblie.) *Light*, or *glimmering light.*

☞ Lueur, (ſplendeur.) *Brightneſs.*

* Lueur, (petite lumiere, avis.) *Glimpſe, hint, information, advice.*

Comme il vit que je m'étois refermé, après avoir jetté cette petite lueur. *As he perceiv'd i was shy, and ſtood again upon the reſerve, after the hint i had given him.*

LUGUBRE, *adj.* (funébre, triſte.) *Mournful, dolaful, moanful, ſad*, or *melancholy.*

Lugubrement, *adv.* (d'une maniere lugubre.) *Mournfully, dolefully, moanfully.*

LUI, (*from* de la troiſieme perſonne au maſculin.) *He, him.*

☞ Lui (ſe met quelquefois au lieu de, *le* elle, & alors il ſe rend en Anglois par) *Her.*

Ex. Ma femme a été chez vous, lui avez-vous parlé? *My wife has been at your houſe, did you ſpeak to her?*

LUIRE, *verb. neut.* (éclairer, jetter de la lumiere.) *To ſhine, to gliſter, to give light.*

* Votre feinte luit (*ou* paroît) dans vos yeux. *One may read deceit in your eyes, your eyes betray you.*

Luiſant, te, *adj.* (qui luit.) *Shinning, glittering, bright, light.*

☞ Ver luiſant, (ſorte d'inſecte.) *Glow-worm.*

LUITE, V. Lute, *&c.*

LUMIERE, *ſ. f.* (clarté, ſplendeur.) *Light* or *brightneſs.*

☞ Lumiere, (bougie, chandelle, *ou* lampe.) *Light, candle*, or *lamp.*

* Lumiere, (intelligence, connoiſſance.) *Light, underſtanding, parts, knowledge.*

* Lumiere, (éclairciſſement, indice.) *Light, inſight, hint.*

*Lumiere, (grand & illuſtre perſonnage.) *Light, an eminent* or *illuſtrious man.*

*Lumiere, (petit trou de la culaſſe d'une arme à feu.) *The touch-hole of a gun.*

*Mettre un livre en lumiere, (l'imprimer, le rendre public.) *To ſet forth, to publiſh,* or *put out a book.*

*Vous avez trop de lumiere pour ne pas entendre ces choſes. *Your underſtanding is too clear,* or *too much enlightned not to apprehend theſe things.*

*Il a beſoin de toutes ſes lumieres pour trouver des ſuites. *What parts he has will but juſt ſerve his turn, to help him with a good come off.*

*Commencer à voir la lumiere, *ou* la lumiere du jour, (naître.) *To be born.*

*Il a perdu la lumiere, il eſt privé de la lumiere, (il eſt aveugle.) *He has loſt his eye-ſight.*

☞ Lumieres, (endroits éclairés d'un tableau.) *Lights* in painting.

*Les lumieres de Dieu découvrent nos défauts juſques dans les replis de nos ames. *The moſt ſecret receſſes of our ſouls lie all open to God's all-ſeeing eye.*

*Il ordonna un jeûne de trois jours, pour obtenir les lumieres du Ciel dans une affaire ſi importante. *He ordain'd a faſt for three days, in order to conſult Heaven,* or *to obtain the divine aſſiſtance, in ſo important an affair.*

LUMIGNON, *ſ. m.* (méche de la chandelle, bougie *ou* lampe qui brûle.) *Snuff, wick,* or *cotton* of a candle, *the match* of a lamp.

LUMINAIRE, *ſ. m.* (terme de l'Écriture, corps naturel qui éclaire.) *Luminary* or *light.*

☞ Le luminaire (les torches, cierges & lampes) d'une Égliſe. *The lights of a Church.*

*† Lumiere, les yeux. *The eyes, the eye-ſight.*

Lumineux, ſe, *adj.* (qui a, qui jette de la lumiere.) *Luminous, lucid, bright, full of light.*

Il develope tous ces faits d'une maniere fort lumineuſe. *He ſets all thoſe facts in a very clear light, he explains thoſe matters in a very clear manner.*

Lunaire, *adj.* (qui appartient à la lune.) *Lunar.*

Ex. Mois, *ou* année lunaire. *A lunar month* or *year.*

LUNAIRE, *ſ. f.* (ſorte d'herbe.) *Lunary* or *moon-wort.*

LUNAISON, *ſ. f.* (révolution de lune.) *Lunation.*

Lunatique, *adj.* (fou, dont la folie augmente *ou* diminue ſelon le cours de la lune.) *Lunatick, mad, frantick* or *ſick at certain times of the moon.*

☞ Cheval lunatique, (qui a la vue chargée de tems en tems.) *A moon-eyed horſe.*

LUNATIQUE, *ſ. m. A lunatick* or *mad-man.*

*Lunatique, (homme fantaſque & capricieux.) *A fantaſtical* or *whimſical fellow.*

LUNDI, *ſ. m.* (ſecond jour de la ſemaine.) *Munday* or *monday.*

LUNE, *ſ. f.* (planette qui éclaire pendant la nuit.) *The moon.*

*† Coucher à l'enſeigne de la lune, (*ou* dehors.) *To lie without doors all night.*

*† Vouloir prendre la lune avec les dents, (vouloir faire des choſes impoſſibles.) *To attempt impoſſibilities.*

*† Tenir de la lune, être un peu fou. *To be a little crack-brained.*

☞ Cheval ſujet à la lune, (*ou* lunatique.) *A moon-eyed horſe.*

*† Avoir des lunes, (être ſujet à des caprices. *To be full of whims* or *crochets.*

LUNE, (demie) *ſ. f.* (ouvrage de fortification.) *Half-moon* in fortification.

LUNETIER, *ſ. m.* (faiſeur de lunettes pour la vue.) *A ſpectacle-maker.*

LUNETTE, *ſ. f.* (verre taillé pour aider la vue.) *Glaſs.*

Lunette d'approche, *ou* de longue vue. *A proſpective-glaſs, a teleſcope.*

Lunette à facettes. *A multiplying-glaſs.*

Lunette à puces, (*ou* microſcope.) *A microſcope* or *magnifying-glaſs.*

☞ Lunette de chapon, de poulet, &c. *The merry-thought of a capon* or *chicken.*

☞ Lunette (*ou* ſiége) de privé. *The ſeat of a houſe of office.*

Lunette de chaiſe percée. *The ſeat of a cloſe-ſtool.*

☞ Lunette où ſe met le cryſtal d'une montre. *The cryſtal caſe of a watch.*

Lunette de toit, (petite ouverture faite ſur le toit d'une maiſon.) *A little dormer-window.*

☞ Lunettes, (au pluriel, deux verres aſſemblés dans une même enchaſſure pour mettre ſur le nez.) *Spectacles.*

LUPIN, *ſ. m.* (eſpéce de légume, pois ſauvage.) *Lupine, a ſort of pulſe.*

LUSERNE, V. Luzerne.

Luſtral, *adj. Ex.* Eau luſtrale, (dont ſe ſervoient les Prêtres chez les anciens Romains pour purifier le peuple.) *Luſtral* or *holy-water.*

LUSTRE, *ſ. m.* (éclat de quelque choſe de poli, de liſſé.) *Luſtre* or *gloſs.*

Le luſtre, *ou* l'éclat des couleurs. *The luſtre, brightneſs, briskneſs,* or *vivacity of colours.*

Le luſtre d'un drap. *The gloſs of a cloth.*

☞ Luſtre, (compoſition pour donner du luſtre.) *Gloſs.*

*Luſtre, (éclat, ſplendeur du mérite, de la beauté, &c.) *Luſtre, ſplendor, brightneſs.*

☞ Luſtre, (chandelier à pluſieurs branches & ſuſpendu.) *A chandelier, a branch* or *a branched candleſtick, a great ſconce.*

☞ Luſtre, (eſpace de cinq ans.) *Luſtrum, the ſpace of five years* among the antients.

☞ Le paſſevelours garde long-tems ſon luſtre. *The flower-gentle keeps freſh a long time.*

Luſtré, ée, *adj. That has a gloſs upon it.*

LUSTRE, *ſ. m.* (*ou* taffetas luſtré.) *Luſtring* or *lute-ſtring.*

LUSTRER, *verb. act.* (donner le luſtre à une étoffe, à un chapeau, &c.) *To ſet a gloſs upon.*

LUT *ou* LUTH, *ſ. m.* (inſtrument de muſique.) *A lute.*

☞ Lut, (matiere dont les Chymiſtes bouchent les vaſes qu'ils mettent au feu.) *Luté, clay,* or *loam.*

LUTE, *ſ. f.* (combat où l'on ſe prend corps à corps.) *Wreſtling.*

Un lieu de combat à la lute. *A wreſtling place.*

De haute lute, *adv. Cleverly, by main force.*

Luté, ée, *adj.* (bouché avec du lut.) *Luted.*

LUTER, *verb. neut.* (ſe battre à la lutte.) *To wreſtle* or *be wreſtling.*

*Luter contre, (faire effort pour ſurmonter la fortune, la mort.) *To ſtruggle with fortune* or *death.*

LUTER, *verb. act.* (enduire ou boucher de lut.) *To lut* or *cover with clay.*

LUTEUR, *ſ. m.* (qui combat à la lute.) *A wreſtler.*

LUTH, V. Lut.

LUTHIER *ou* lutier, *ſ. m.* (artiſan qui fait toutes ſortes d'inſtrumens de muſique.) *A muſick inſtrument-maker.*

LUTIN, *ſ. f.* (eſprit folet.) *A hobgoblin.*

*Un lutin, un méchant garçon. *A unlucky boy.*

LUTINER *ou* faire le lutin, *verb. neut.* (faire le démon, tempêter.) *To make a deadly noiſe, to tear* or *bluſter.*

LUTRIN, *ſ. m.* (pupitre élevé dans le chœur d'une Égliſe.) *A reading desk* or *choriſter's desk* in a Church choir.

LUXATION, *ſ. f.* (terme de Chirurgie, déboîtement des os.) *A luxation* or *being out of joint.*

LUXE, *ſ. m.* (ſomptuoſité exceſſive.) *Luxury, exceſs, ſuperfluity, riot, extravagance, profuſeneſs.*

LUXER, *verb. act.* (terme de Chirurgie, diſloquer, déboîter.) *To luxate, to disjoint.*

Luxé, ée, *adj. Luxated, disjointed.*

LUXURE, *ſ. f.* (lubricité, incontinence.) *Lechery, wantonneſs, luſt, laſciviouſneſs.*

Luxurieux, ſe, *adj.* (lubrique.) *Lecherous, wanton, laſcivious, luſtful.*

LUY, V. Lui.

LUZERNE, *ſ. f.* (ſorte d'herbe.) *Medick-fodder, ſpaniſh trefoil.*

L Y

LYCANTHROPE, *ſ. m.* (loup-garou.) *A wolf-man* or *were-wolf.*

LICANTHROPIE, *ſ. f.* (maladie de loup-garou.) *Lycanthropy, the frenſy* or *madneſs of a wolf-man.*

LYCE, V. Lice.

Lymphatique, *adj.* (terme d'Anatomie.) *Lymphatick.*

LYMPHE, *ſ. f.* (terme d'Anatomie, humeur aqueuſe.) *Lympha, a watry humour.*

LYNX, *ſ. m.* (animal farouche que quelques-uns appellent loup-cervier.) *A lynx.*

Avoir des yeux de lynx, (avoir des yeux perçans.) *To have lynx-eyes, to be keen-ſighted* or *quick-ſighted.*

LYON, V. Lion.

LYRE, *ſ. f.* (inſtrument de muſique parmi les Anciens.) *A lyra-viol* or *harp.*

Lyrique, *adj. Lyrick.*

Poëſie lyrique. *Lyrick-poeſy.*

Poëte lyrique. *A lyrick Poet.*

M

M, *S. f. called by the French* Emme, *is the twelfth letter of the alphabet, and the ninth of the conſonants.*

M *is ſometimes ſounded like an* N:

I. *At the end of a word: Ex.* Nom, parfum, faim, *which are thus pronounced,* non, parfun, fain; *but in foreign words, ſuch as* Jeruſalem, Amſterdam, *&c. is retains its true pronounciation.*

II. *It ſounds like an* N *in the middle of a word before* B P *and* N. *Ex.* Emblême, emploi, ſolemnel, *which are pronounced* enblême, enploy, ſolennel. *Except from this rule thoſe words that are deriv'd from the Greek, as* Amniſtie, *&c. where* M *keeps its pronounciation.*

III. *It ſounds like* N *before* M *in thoſe words that are compounded with the particle* En, *Ex.* Emmener, emmailloter, *which are ſounded* enmener, enmailloter; *but in other words, ſuch as* immédiatement, comminatoire, *it keeps its natural ſound.*

M *When numeral, ſignified a thouſand among the Antients; as*

M caput eſt numeri quem ſcimus mille tenere.

But if you add a tittle on the top of it, it will ſtand for a thouſand times a thouſand, or a million.

M A

MA, (pronom poſſeſſif féminin.) *My* or *mine*, V. Mon.

MACARON, *ſ. m.* (ſorte de pâtiſſerie.) *Macaroon.*

MACARONIQUE, *adj.* (il ſe dit d'une ſorte de Poëſie burleſque, où l'on fait entrer des mots écorchés du Latin.) *Macaronick, mock,* ſpeaking of a certain Poem.

MACERATION, *ſ. f.* (mortification.) *Maceration, mortification.*

☞ Macération d'une plante dans du vinaigre, (en terme de Chymie.) *The maceration* or *ſoaking of a plant in vinegar.*

Macéré, ée, *adj. Macerated, mortify'd,* &c.

MACÉRER, *verb. act.* (mortifier, matter, affliger ſon corps.) *To macerate* or *mortify.*

☞ Macérer, (terme de chymie & de médecine, faire tremper.) *To macerate, to ſoak* or *ſteep.*

MACHE, *ſ. f.* (herbe à ſalade.) *Corn-ſallet.*

MACHÉ, ée, *adj.* (*from* mâcher.) *Chawed, chewed.*

MACHEFER, *ſ. m.* (craſſe de fer.) *Droſſe of iron.*

Mâcheliere, *adj. f.* les dents mâchelieres.) *Cheek-teeth* or *the grinders.*

MACHE-MOURE, *ſ. f.* (terme de marine, débris *ou* miettes de biſcuit.) *The crumbs of ſea-biſket.*

MACHER, *verb. act.* (moudre avec les dents.) *To chaw* or *chew.*

☞ Cheval qui mâche, (*ou* ronge) ſon frein. *A horſe that champs the bit.* V. Frein.

* Je ne lui ai point mâché, (je lui ai dit tout ce que j'avois ſur le cœur.) *I did not mince the matter.*

† Mâcher, (manger beaucoup & avec avidité.) *To ſet one's chops a going, to claw it off, to eat briskly.*

* Mâcher les morceaux à quelqu'un, (faire le plus difficile de la beſogne.) *To make a thing ready to one's hand.*

* Mâcher (préparer, diſpoſer) une affaire. *To prepare a buſineſs, to make it ready.*

MACHEUR †, euſe, *ſubſt.* (qui mange, qui mâche bien.) *A great eater.*

MACHICATOIRE, *ſ. m. Ex.* Prendre du tabac en mâchicatoire, (*ou* en le mâchant.) *To chew tobacco.*

MACHINATEUR, *ſ. m.* (celui qui machine un crime.) *Machinator, contriver, plotter.*

MACHINATION, *ſ. f.* (action de machiner.) *Machination, device, plot, plotting* or *contriving.*

MACHINE, *ſ. f.* (engin, inſtrument.) *A machine, device* or *engine.*

* Machine, (invention, ruſe, adreſſe d'eſprit.) *A ſly trick,* or *crafty device, a plot.*

☞ Machine de cordonnier, (ſoufre préparé avec de la cire blanche.) *Paint for ſhoes.*

* La machine ronde, (le monde.) *The earthly ball, the world.*

* Combien de tracas faut-il pour entretenir cette pauvre machine, *ou* notre corps? *What ado there is to keep this poor carcaſs in repair?*

Machiné, ée, *adj. Machinated, contrived,* &c.

MACHINER, *verb. act.* (former, projetter, tramer.) *To machinate, contrive, plot, hatch,* or *deviſe.*

☞ Machiner les points d'un ſoulier, (en terme de cordonnier.) *To paint a ſhoe.*

MACHINISTE, *ſ. m.* (celui qui invente *ou* qui conduit les machines.) *A Machiniſt.*

MACHOIRE, *ſ. f.* (*from* mâcher, os dans lequel les dents ſont plantées.) *The jaw,* or *jaw-bone, the chops.*

* Branler la mâchoire, (*ou* jouer de la mâchoire, manger.) *To ſet one's chops a going, to eat.*

☞ Mâchoires d'étau. *Vice-chops.*

MACHURER †, *verb. act.* (barbouiller *ou* noircir.) *To dawb.*

MACIS, *ſ. m.* (fleur de muſcade.) *Mace.*

MACLE, *ſ. f.* (terme de blaſon.) *Maſcle, a term of heraldry.*

MACON, *écriv. & pron.* maçon, *ſ. m.* (ouvrier qui bâtit avec la pierre, la brique, &c.) *A maſon,* or *bricklayer.*

MACONAGE, *écriv. & pron.* maçonnage, *ſ. m.* (travail du maçon.) *Maſon's-work.*

Maçonné, ée, *adj. Made* or *built.*

MACONNER, *écriv. & pron.* Maçonner, *verb. neut.* (bâtir, travailler en maçonnerie.) *To make* or *build.*

☞ Maçonner une porte, (la boucher avec de la maçonnerie.) *To mure, to wall up a door.*

MACONNERIE, *écriv. & pron.* maçonnerie, *ſ. f.* (l'ouvrage du maçon.) *Maſonry, maſons-work, muring* or *walling, ſtone* or *brickwork.*

MACREUSE, *ſ. f.* (oiſeau de mer.) *A ſea-duck.*

MACULATURE, *ſ. f.* (terme d'Imprimerie, feuille mal imprimée.) *A macle, a waſte ſheet of printed paper.*

☞ Maculature, (gros papier gris.) *A very coarſe brown paper.*

MACULE, *ſ. f.* (terme de l'écriture, tache, ſouillure.) *Spot, blemiſh, blot, ſtain.*

Sans macule. *Unſpotted.*

Maculé, ée, *adj. Spotted.*

MACULER, *verb. act. & neut.* (terme d'Imprimeur, pocher, barbouiller.) *To ſpot* or *blot.*

MADAME, *ſ. f.* (titre qu'on donne par honneur aux femmes de qualité.) *My Lady, Madam, Ladiſhip.*

Madame la Ducheſſe de Grafton. *My Lady Ducheſs of Grafton.*

Madame, ſi vous vouliez me faire cette grace. *Madam, if you was pleas'd to do me that favour.*

Je vous remercie, Madame, de l'honneur que vous me faites. *I thank your Ladiſhip for the honour you do me.*

☞ Madame, (titre que l'on donne aux femmes, & aux filles des Bourgeois.) *Madam, Miſtreſs.*

☞ Madame, (la femme de Monſieur frere du Roi.) *Madame, the King's brother's wife, in* France.

☞ Madame la Princeſſe, (ſon Alteſſe.) *Her Highneſs.*

P. Monſieur vaut bien Madame. *He is as good as ſhe.*

MADEMOISELLE, *ſ. f.* (titre qu'on donne aux filles de qualité.) *Madam, Miſs, Miſtreſs.*

☞ Mademoiſelle, (la fille de Monſieur frere du Roi.) *Mademoiſelle, the King's Brother's Daughter.*

MADRÉ, ée, *adj.* (tacheté, diverſifié de couleurs.) *Speckled, ſpotted; as* bois madré, *ſpeckled wood.*

* Madré, (fin, ruſé,) *Cunning, ſharp.*

Un fin madré, *ſ. m. A cunning man, a ſharp blade.*

MADREURE, *ſ. f.* (tache *ou* marque.) *Speck* or *ſpot.*

MADRIER, *ſ. m.* (terme d'Ingénieur, ſorte d'ais fort épais.) *A thick plank* or *board.*

MADRIGAL, *ſ. m.* (petite Poëſie galante.) *Madrigal, a kind of amorous Song.*

MAESTRAL, V. Meſtral.

MAFFLÉ †, ée, *adj.* (jouflu.) *Chub-cheek'd, bloated face.*

MAGAZIN, *ſ. m.* (lieu où l'on ſerre un amas de marchandiſes, ou de proviſions.) *A magazine, a warehouſe,* or *ſtore-houſe.*

☞ Marchand en magazin, (*ou* en gros.) *A Wholeſale-man,* or *Merchant.*

MAGE, *ſ. m.* (ſage chez les Perſes & les autres Orientaux.) *A wiſe Man, among the* Perſians, *&c.*

MAGE, *ou* Maje, *adj.* Juge-Mage, (principal Juge d'un Bailliage *ou* d'un Préſidial.) *Chief Juſtice.*

MAGICIEN, *ſ. m.* (ſorcier.) *A Magician, a wizard, a conjurer,* or *ſorcerer.*

MAGICIENNE, *ſ. f.* (ſorciere.) *A witch,* or *ſorcereſs.*

MAGIE, *ſ. f.* (art qui produit des effets merveilleux par des cauſes occultes.) *Magick.*

La Magie naturelle, *ou* magie blanche. *Magick* or *natural magick.*

☞ Magie noire, (celle qui fait ſes opérations par le moyen des démons.) *The black art* or *magick, conjuring, ſorcery, witchcraft.*

Magique, *adj.* (qui appartient à la magie.) *Magical, magick, conjuring.*

MAGISTER, *ſ. m.* (mot emprunté du Latin; Maître d'école du village.) *A ſchool-Maſter, a Pedant.*

MAGISTERE, *ſ. m.* (Gouvernement du Grand Maître de Malthe.) *Magiſtery.*

☞ Magiſtere, poudre chymique. *Magiſtery,* a chymical powder.

Magiſtral, ale, *adj.* (qui eſt de maître, impérieux.) *Magiſterial,* or *magiſterious, imperious.*

Magiſtralement, *adv.* (en maître.) *Magiſterially, imperiouſly*

MAGISTRAT, *ſ. m.* (Officier de Juſtice *ou* de Police.) *A Magiſtrate, an Officer* in Authority *or* Government.

MAGISTRATURE, *ſ. f.* dignité & charge de Magiſtrat. *Magiſtracy,* the office and dignity of a Magiſtrate.

MAGNANIME, *adj.* (qui a l'ame grande & élevée.) *Magnanimous, generous, brave, of great ſpirit.*

MAGNANIMITÉ, *ſ. f.* (grandeur de courage.) *Magnanimity, courage, generoſity, greatneſs of ſpirit.*

MAGNÉTIQUE, *adj.* (qui appartient à l'aimant.) *Magnetick,* or *magnetical, of* or *belonging to the load-ſtone.*

MAGNIFICAT, *ſ. m.* (terme de breviaire.) *Magnificat,* the canticle of the bleſſed virgin.

P. Corriger le Magnificat à matines. *P. To correct the Magnificat.*

MAGNIFICENCE, *ſ. f.* (qualité de celui qui eſt magnifique.) *Magnificence, ſtate, greatneſs, generoſity, gallantry.*

☞ Magnificence, ſomptuoſité. *Magnificence, ſtate, greatneſs, ſtateline ſs.*

Magnifié, ée, *adj. Magnify'd, exalted, highly praiſed, extolled.*

MAGNIFIER, *verb. act.* (exalter, élever, exagérer.) *To magnify, exalt, praiſe highly,* or *extol.*

MAGNIFIQUE, *adj.* (ſplendide, ſomptueux,

tueux, en parlant des perſonnes.) *Magnificent, ſtately, noble, great, that lives in great ſtate.*

Magnifique, ſplendide, ſomptueux, en parlant des choſes. *Magnificent, ſtately, noble, ſumptuous, ſplendid.*

☞ Titres magnifiques, pompeux & éclatans. *Magnificent*, or *great titles.*

☞ Paroles magnifiques, pompeuſes & éclatantes. *Magnificent words, ſtately* or *lofty expreſſions.*

☞ Style magnifique, élevé, grand, ſublime. *A lofty* or *high ſtrain, a lofty* or *ſublime ſtyle.*

☞ Promeſſes magnifiques, qui font eſpérer beaucoup. *Great* or *mighty promiſes.*

Magnifiquement, *adv.* (avec magnificence.) *Magnificently, ſtately, nobly, royally, ſplendidly, ſumptuouſly.*

MAGOT, *ſ. m.* (ſorte de gros ſinge.) *A baboon.*

* Magot, ſot, mal fait & mal bâti. * *A baboon, a booby, an ill favour'd coxcomb, unaſty fellow, a puppy.*

☞ Magot, (amas d'argent caché.) *A hoard of money, an hidden treaſure.*

MAHONNE, *ſ. f.* (vaiſſeau Turc en forme de galéaſſe.) *Mahone, a Turkiſh ſhip, ſomewhat like a galeaſs.*

MAI, } V. { May.
MAJE, } { Mage.

MAJESTÉ, *ſ. f.* (grandeur auguſte & ſouveraine.) *Majeſty.*

☞ Majeſté, (titre affecté aux Empereurs, aux Rois & à leurs Epouſes.) *Majeſty.*

☞ Crime de leze-Majeſté, au premier ou ſecond chef. *High treaſon.*

* Majeſté, en parlant de tout ce qui a quelque air d'auguſte de grand & de noble. *Majeſty, ſtateline ſs, greatneſs, nobleneſs, loftineſs, ſublimity.*

Ces eſpéces de colloque de l'Hiſtorien avec le Lecteur ne conviennent point à la majeſté de l'hiſtoire. *That ſort of colloquy, of the Hiſtorian with the Reader, does not ſuit with the dignity of hiſtory.*

Majeſtueuſement, *adv.* (avec majeſté, avec grandeur.) *Majeſtically, ſtately, in great ſtate, nobly.*

Majeſtueux, ſe, *adj.* (qui a de la majeſté, de l'éclat.) *Majeſtick, majeſtical, full of majeſty, noble, ſtately, great, lofty, ſublime.*

MAJEUR, re, *adj.* (qui n'eſt plus ſous la puiſſance d'un tuteur.) *Of age.*

☞ L'excommunication majeure. *The greater excommunication.*

☞ Force majeure, (à laquelle on ne peut réſiſter.) *Force, ſuperior power.*

MAJEURE, *ſ. f.* (premiere propoſition d'un ſyllogiſme.) *The major propoſition of a ſyllogiſm.*

☞ Majeure ordinaire, Acte que l'on fait en Théologie à la fin de la Licence. *An Act at the Univerſity.*

MAJEURS, (nos), *ſ. m.* pluriel, (nos ancêtres.) *Our fore-fathers, anceſtors*, or *predeceſſors.*

MAIGRE, *adj.* (qui n'a point de graiſſe, ſec, décharné.) *Lean, meager, poor* in flesh, *thin, ſcraggy.*

☞ Terroir maigre, aride, ſtérile. *A hungry, dry*, or *barren ſoil.*

* Un maigre ſujet, (un ſujet léger.) *A dry, barren, jejune* or *ſlender ſubject.*

* Faire maigre (*ou* mauvaiſe chere.) *To make pitiful chear, to fare very hard, ſadly* or *pitifully.*

* Faire maigre chere à quelqu'un, le recevoir froidement. *To make one a cold reception, to give him a cold entertainment.*

* Un ſtile maigre & décharné, qui n'a point d'agrément ni d'ornement. *A thin, poor, dry, barren ſtyle.*

* Un diſcours maigre, où il n'y a rien de ſolide. *A dry, jejune, barren, ſhallow, inſipid diſcourſe.*

* Un maigre, *ou* chétif auteur. *A ſorry author, a pitiful writer.*

* Jour maigre. *A fiſh-day.*

☞ Maigre, en parlant d'un morceau de bois *ou* de pierre qui ne joint pas bien. *That gapes, that does not join cloſe.*

MAIGRE, *ſ. m.* (chair où il n'y a point de graiſſe.) *Lean.*

☞ Manger maigre, faire maigre, s'abſtenir de manger de la chair. *To eat no fleſh, to keep lent, to forbear meat.*

☞ Traiter en maigre, *ou* en poiſſon. *To treat with fiſh.*

Maigrelet, te, *adj.* (un peu maigre.) *Lean, poor, out of caſe, thin.*

* Maigrement, *adv.* (d'une maniere maigre.) *Poorly, ſlenderly, pitifully.*

Maigret, te, *adj.* (un peu maigre.) *Lean, poor, thin, out of caſe.*

MAIGREUR, *ſ. f.* (état d'un corps maigre.) *Leanneſs.*

Elle a une grande maigreur. *She is very lean* or *poor.*

Maigri, ie, *adj. Grown lean, fallen away.*

MAIGRIR, *verb. neut.* (devenir maigre.) *To grow lean, to fall away.*

MAIL, *ſ. m.* (maſſe avec quoi on pouſſe une boule.) *Mallet.*

☞ Mail, le jeu auquel on pouſſe une boule avec ce mail, *ou* le lieu où l'on joue ce jeu. *Mall.*

MAILLE, *ſ. f.* (monnoie de billon qui valoit autrefois la moitié d'un denier.) *An antient baſe coin of* France, *worth but half a* denier.

☞ Pinſe-maille, avare, taquin. *A pinch-fiſt*, or *pinch-peny, a ſtingy fellow.*

☞ Maille, petit anneau qu'on fait avec l'aiguille en tricotant. *A ſtitch* in knitting.

☞ Maille, trou de réſeau *ou* de filet. *A net-mash.*

☞ Maille, annelet de fer dont on fait les armures. *Mail.*

Cotte de mailles. *A coat of mail.*

☞ Maille, tache dans l'œil. *A web*, or *pin in the eye.*

☞ La maille d'un crochet. *The eye of a hook.*

☞ Maille dans l'œil des beſtiaux. *The haw.*

☞ Maille, marque *ou* tache de perdreau. *Mail*, or *ſpeck.*

Maillé, *adj.* (en parlant d'un perdreau.) *Mailed*, or *ſpeckled.*

☞ Maçonerie maillée, faite en forme de réſeau. *Net-maſonry.*

MAILLER, *verb. act.* (armer de mailles.) *To arm with a coat of mail.*

MAILLER, *verb. neut. ou* ſe mailler, *verb. recip.* (en parlant des perdreaux.) *To grow mailed*, or *ſpeckled.*

Mailler, *verb. neut.* (faire les mailles d'un filet.) *To make the mashes of a net.*

MAILLET, *ſ. m.* (eſpéce de marteau à deux têtes.) *A mallet.*

MAILLOT, *ſ. m.* (les couches, les langes & les bandes d'un enfant en nourrice.) *Swaith, ſwathe, ſwathing*, or *ſwadling clothes.*

Un enfant au maillot. *An infant.*

☞ Il eſt encore au maillot, *ou* en nourrice.) *He is ſtill at nurſe.*

MAIN, *ſubſt. f.* (partie du corps humain.) *Hand.*

La main droite; *the right hand.* La main gauche; *the left hand.*

Lever la main, (jurer & affirmer en juſtice.) *To lay one's hand upon the book, to ſwear*, or *take one's oath before a judge.*

☞ Reconnoître la main, *ou* l'écriture de quelqu'un. *To know one's hand*, or *writing.*

Donnez-moi un mot de votre main. *Give me a note under your hand.*

* Ils ſe tiennent tous par la main, ils ſe donnent la main l'un à l'autre, ils ſont liés d'intérêts. *They go hand in hand together.*

* Je m'en lave les mains, je n'y ai point de part. *I waſh my hands on't, i'll not be concerned in it.*

* Avoir la main rompue, faite *ou* dreſſée, à quelque choſe. *To be uſed* or *inured to a thing.*

* Tendre la main, demander l'aumône. *To beg.*

* Tendre la main, donner *ou* offrir du ſecours. *To lend an helping hand, to aſſiſt*, or *come to one's aſſiſtance.*

* Donner *ou* prêter la main à quelqu'un, le favoriſer, l'aider en quelque choſe. *To favour one, to ſupport*, or *countenance him.*

* Donner la main à quelqu'un, lui donner la main droite & le lieu d'honneur en marchant. *To give one the right hand*, or *the wall.*

* Baiſer les mains à quelqu'un, ſe recommander à lui. *To kiſs one's hand, to recommend one's ſelf to him.*

* J'en mettrois la main au feu, j'en jurerois. *I'd take my oath on't.*

* Tout ce qui vient de votre main, *ou* de votre part. *All that comes from your hands*, or *from you.*

* Faire crédit de la main à la bourſe. *To truſt no farther than one can ſee.*

☞ Aller bride en main, la main à la bride, V. Bride.

* Main, puiſſance, vertu. *Hand, power, virtue.*

* Venir aux mains avec l'ennemi, donner la bataille. *To engage with the enemy, to join battle.*

Être aux mains avec l'ennemi, ſe battre. *To fight with the enemy.*

* Faire main-baſſe ſur l'ennemi. *To put all to the ſword.*

Coup de main, un coup hardi. *A bold action.*

* Coup de main, coup des armes qu'on tient à la main. *Handy-blows.*

Donner les mains à quelque choſe, y conſentir, y condeſcendre. *To yield, condeſcend*, or *conſent to a thing.*

Prêter main forte à quelqu'un. *To ſuccour one, to come to his aſſiſtance with main ſtrength.*

* Mettre la main ſur quelque choſe, s'en ſaiſir. *To lay one's hand upon a thing, to ſeize upon it.*

* Mettre la main ſur le collet à quelqu'un, l'arrêter, le faire priſonnier. *To take one priſoner, to apprehend* or *arreſt him.*

* Mettre la main ſur quelqu'un, le battre. *To lay one's hands upon one, to beat* or *bang him.*

* Ma vie eſt entre vos mains, (en votre pouvoir, *ou* diſpoſition.) *My life is in your hands* or *power.*

* Combat main à main, *ou* de près. *A cloſe fight.*

* Tenir la main haute, traiter avec ſévérité. *To keep a ſtrict hand over one.*
* Il eſt haut à la main, il eſt altier. *He is a proud ſurly man.*
* Acheter une choſe de la premiere main, ou de celui qui la vend le premier. *To buy a thing at the firſt hand.*
* Donner les mains, ſe confeſſer vaincu, ſe rendre. *To yield,* * *to give up the cudgels.*
* Acheter de la viande à la main, ou ſans la peſer. *To buy meat by gueſs.*
* Prendre en main la cauſe de quelqu'un. *To take one's part, to eſpouſe one's cauſe, or quarrel.*
* Mettre la main à une choſe, s'en mêler. *To have a hand in a thing.*
* Il a bien fait ſa main, il a bien gagné dans ſon emploi. * *He has made a good hand of his place, he has well got by it.*
* Prendre à toutes mains. *To catch every way.*
* Ils nous ôtent le pain de la main. *They take the bread out of our mouths.*
* De longue main, depuis long-temps. *Long ſince, of an old* or *a long ſtanding.*
Ils ſont amis de longue main. *They are old friends, they are friends of an old ſtanding, they are old cronies.*
Un ouvrage qui vient de bonne main, ou fait par un bon maître. *A piece of work of a good hand* or *maſter.*
* Mettre ou donner la derniere main à un ouvrage, l'achever. *To put the laſt hand to a piece of work, to finish it.*
* Il a été formé & élevé par une telle main, ou par un tel. *He was brought up under ſuch a one.*
* Jouir d'une terre par ſes mains, la faire valoir. *To keep land in one's own hands, to improve one's eſtate.*
* Battre des mains, applaudir. *To clap,* or *applaud.*
* Sous la main, en parlant d'une choſe qui eſt proche de nous & à portée. *Under one's noſe.*
* Il eſt ſous ſa main, ou ſous ſa dépendance. *He is under him, he depends upon him.*
* Cheval qui eſt ſous la main, qui eſt à la droite du cocher. *The off-horſe.*
* Gagner de la main, gagner le devant en quelque affaire. *To be before-hand, to get the ſtart.*
Monſieur le Prince l'a gagné de la main. *The Prince has got the ſtart of him.*
* Il a la main à la pâte, ou le maniment des deniers. *He has the fingering of the money.*
* Avoir la main au jeu, être à jouer le premier. *To be the eldeſt,* or *elder, to have the hand,* or *to be the elder hand.*
☞ Main-potе, main eſtropiée ou impotente. *A lame hand.*
Il part de la main, & va trouver ſon maître. *He goes out of hand,* or *preſently to his maſter.*
* Se donner la main, ſe promettre mariage. *To promiſe marriage.*
* La main me démange, j'en ai grande envie. *My fingers itch to be at it.*
* Un homme de main, ou d'exécution. *An active* or *ſtirring man, a man fit for action.*
* Un cheval de main. *A led horſe.*
☞ Donner la main, ou la bride à un cheval. *To give a horſe the bridle.*
☞ Main chaude, jeu de matelots. *Hot-cockles,* a play uſed at ſea.
☞ Donner de main en main. *To hand about.*
* C'eſt une tradition que nos ancêtres nous ont laiſſée de main en main *This is a tradition handed down to us from our anceſtors.*
A pleines mains, *adverbial.* (abondamment, libéralement.) *Plentifully, liberally, largely.*
Sous main, *adv.* (ſecretement.) *Underhand, privately, ſecretly.*
En un tourne-main, *adv.* (en moins de temps qu'il n'en faut pour tourner la main.) *In the turning of a hand, in a trice.*
☞ Main de papier, 25 feuilles de papier enſemble. *A quire of paper.*
☞ Main, un levé de cartes. *A trick at cards.*
☞ Main, ſorte de pelle pour mettre de l'argent dans des ſacs. *A ſhovel to take up money with.*
☞ Main de fer, ſorte de croc. *A grapple.*
☞ Main, bois ou fer qui tient le ſeau lorſqu'on puiſe de l'eau. *The hook that holds the bucket of a well.*
☞ Main, gros cordons de ſoie attachés aux côtés des portieres du caroſſe. *The taſſels of a coach.*
☞ La main d'un ſinge, d'un ours. *The paw.*
* Main forte, force, aſſiſtance qu'on prête. *Help, ſuccour, aid, aſſiſtance.*
☞ Main-levée, permiſſion de jouir d'une choſe qui avoit été ſaiſie. *Replevy.*
☞ Main-morte, terme de Pratique. *Mort-main.*
Mainmortable, *adj. In mortmain.*
MAINT †, te, *adj.* (pluſieurs.) *Many, ſeveral.*
† Mainteſois, *adv.* (ſouvent.) *Many a time, often.*
Maintenant, *adv.* (à préſent, à cette heure.) *Now, at this time, now a-days.*
Dès maintenant. *From this time forth* or *forward, henceforth, hereafter.*
MAINTENIR, *verb. act.* (tenir en état de conſiſtence.) *To maintain, uphold, bear up, to keep up, to countenance,* or *ſupport.*
☞ Maintenir, affirmer, ſoutenir. *To maintain, hold* or *affirm.*
MAINTENIR, ſe maintenir, *verb. recip. to keep up.*
Maintenu, ue, *adj. Maintained, kept up, upheld, born up, countenanced, ſupported,* &c.
MAINTENUE, *ſ. f.* (terme de Pratique, confirmation dans la poſſeſſion.) *A poſſeſſion adjuged upon a full trial.*
Demander la maintenue. *To demand poſſeſſion.*
MAINTIEN, *ſ. m.* (conſervation.) *Maintenance, maintaining, countenance, preſervation.*
☞ Maintien, contenance, air du viſage & port du corps. *Face, countenance, looks.*
MAJOR, *ſ. m.* (Officier de guerre.) *A Major.*
Major, *adj. Major.*
Ex. Tierce-major, au jeu de piquet. *A tierce major,* at picket.
MAJORDOME, *ſ. m.* (Un maître d'hôtel Italien.) *A majordome* or *ſteward.*
MAJORITÉ, *ſ. f.* (état de celui qui eſt majeur.) *Majority,* or *being of age.*
Être en majorité, (être majeur.) *To be of age.*
La majorité du Roi commence à 14 ans. *The King is of age at fourteen.*
☞ Majorité, charge de Major. *A Major's place.*
MAIRE, *ſ. m.* (premier officier d'une ville.) *Mayor.*
MAIRIE, *ſ. f.* (charge & dignité de Maire.) *Mayoralty,* or *Mayorſhip.*
MAIRRIN, V. Merrin.
MAIS, *conj. But.*
† Mais, *adv. Ex.* Je n'en puis mais. *'Tis none of my fault, i cannot help it.*
Y puis-je mais? *How can i help it?*
MAIS, *ſ. f.* (huche à pétrir. *A kneading-trough.*
MAISON, *ſ. f.* (logis pour y loger.) *Houſe, home,* or *habitation.*
Maiſon de ville. *The town-houſe.*
☞ Maiſon, famille. *Houſe, family.*
☞ Faire ſa maiſon, prendre des domeſtiques. *To begin houſe-keeping, to go to houſe-keeping.*
☞ La Maiſon du Roi, les Domeſtiques & Officiers du Roi. *The King's Houſhold,* or *Servants.*
☞ La Maiſon du Roi, les troupes qui font la garde chez le Roi. *The King's Houſehold,* or *troops.*
☞ Les petites maiſons, hôpital pour les fous. *The bedlam of* Paris.
☞ Maiſon, race. *Houſe, family, parentage, extraction.*
MAISONNÉE, *ſ. f.* (tous ceux qui demeurent dans une maiſon.) *The houſe, the whole houſe,* or *family.*
MAISONNETTE, *ſ. f.* (petite maiſon.) *A little houſe.*
MAITRE, *ſ. m.* (celui qui a des domeſtiques ou des gens qui dépendent de lui.) *Maſter.*
☞ Maître, qui enſeigne quelque art ou quelque ſcience. *Maſter, teacher.*
Maître ès Arts. *A Maſter of Arts.*
☞ Maître, celui qui ayant fait ſon apprentiſſage eſt reçu dans quelque corps de métier. *A freeman.*
☞ Maître, ſavant, expert en quelque art. *Maſter, one that is skilled in any art.*
* Il a trouvé ſon maître, il a eu affaire avec un homme plus habile que lui. *He has met with his match.*
☞ Maître, celui qui commande. *Maſter, he that commands,* or *has the maſtery* or *command of.*
Il eſt maître de la ville. *He is maſter of the town, he commands in the town.*
Après avoir remporté cette victoire ſur *Marc-Antoine, Auguſte* voulut ſe rendre le maître. *After this victory over* Mark Anthony, Auguſtus *had a mind to ſet up for himſelf.*
Il eſt maître de ſa matiere, il la poſſéde entierement. *He has a perfect command of the matter he treats of.*
* Les principes ſe rendent maîtres des opinions les plus rebelles. *Principles maſter,* or *conquer, the moſt rebellious, ſtubborn,* or *untoward opinions.*
Les Rois qui ſont maîtres de tout, ne le ſont point de l'uſage, en matiere de Langue. *Kings who command every thing, not yet over-rule uſe, in point of Languages.*
Lui mettre le jeune Prince entre les mains, c'étoit le rendre maître du principal obſtacle de ſon ambition. *The putting the young Prince into his hands, was in effect delivering up to him the principal obſtacle to his ambition.*
☞ Maître de navire. *The maſter,* or *commander of a ſhip.*
☞ Maître, ſeigneur, propriétaire. *Maſter, lord* or *landlord.*
☞ Une compagnie de cent maîtres, ou cavaliers. *A troop of a hundred troopers.*
☞ Maître-d'hôtel. *A ſteward.*
Le Grand-Maître d'*Angleterre. The High Steward of* England.

☞ Maitre des ponts. *He that takes the toll for bridges.*

☞ Maitre des hautes œuvres, (le bourreau.) *The hangman* or *executioner.*

☞ Maitre des baſſes œuvres, *ou* gadouard. *A tom-turd*, or *gold-finder.*

☞ Maitre des baſſes œuvres, *ou* écureur de puits. *A cleanſer of wells.*

☞ Parler en maitre, *ou* avec hauteur. *To ſpeak magiſterially*, or *imperiouſly.*

☞ Vous êtes le maitre de ma perſonne & de mes biens. *Both my perſon and eſtate are at your command.*

Maitre, *adj.* (principal.) *Head.*

Maitre clerc. *The head clerk.*

☞ Le Maitre-Autel. *The high* or *great Altar.*

☞ Maitre-cable. *A sheet-cable.*

MAITRESSE, *ſ. f.* (ce mot a preſque toutes les acceptions de maitre.) *Miſtreſs.*

☞ Maitreſſe, (celle qui eſt recherchée par un galant.) *Miſtreſs, love,* † *ſweet-heart.*

Maitreſſe, *adj.* principale. *Principal, chief.*

La maitreſſe muraille d'un grand bâtiment. *The principal* or *chief wall of great building.*

☞ C'eſt une maitreſſe femme, (*ou* une habile femme.) *She is a notable woman.*

MAITRISE, *ſ. f.* (droit de maitriſe en certains métiers.) *Freedom, a freeman's right* or *privilege.*

Maitriſé, ée, *adj. Domineered over*, &c.

MAITRISER, *verb. act.* (gouverner avec une autorité abſolue.) *To domineer*, or *have the dominion over.*

☞ Citadelle qui maîtriſe (*ou* qui commande) une ville. *A citadel that commands a town.*

* Maitriſer, (domter, vaincre les paſſions.) *To maſter, conquer*, or *ſubdue one's paſſions, to have the command of them.*

MAJUSCULE, *adj. Ex.* Lettre majuſcule, (*ou* capitale.) *A capital letter, a capital.*

MAL, *ſ. m.* (ce qui eſt contraire au bien.) *Ill, evil, miſchief.*

☞ Mal, (dommage, préjudice, perte.) *Evil, miſchief, hurt, harm, prejudice*, or *damage.*

Il ne ſonge pas à mal. *He means no harm.*

☞ Mal, douleur. *Pain*, or *ake.*

☞ Mal d'enfant. *Labour.*

☞ Mal, maladie. *Sickneſs, diſeaſe*, or *diſtemper.*

Mal caduc, haut-mal, mal de ſaint *Jean*, (épilepſie.) *The falling-ſickneſs.*

☞ Mal *ou* mal vénérien. *Venereal*, or *foul diſeaſe, a clap*, or *the pox.*

Elle a du mal. *She's clapt* or *poxt.*

☞ Mal, (maladie contagieuſe.) *Sickneſs, plague.*

☞ Mal, malheur, inconvénient. *Miſchief, misfortune, inconvenience.*

☞ Expliquer une choſe en mal, (lui donner un mauvais ſens.) *To put an ill conſtruction upon a thing.*

☞ Mettre une fille à mal, (la débaucher.) *To debauch a virgin.*

☞ Vouloir mal à quelqu'un. *To bear one a grudge, to have a ſpleen againſt him, to owe him a ſpite.*

Ils ſe veulent mal. *They hate, they have a pique againſt one another.*

☞ Dire du mal de quelqu'un. *To ſpeak ill of one.*

☞ Mal d'avanture. *A little miſchance.*

☞ Le mal des yeux. *Sore eyes.*

☞ Avoir le mal de mer. *To be ſea-ſick.*

☞ Mal, peine, travail, incommodité. *Hardſhip, ado, difficulty.*

Il a bien du mal à gagner ſa vie. *He has much ado to get a livelihood*, or *to keep life and ſoul together.*

☞ Vous me faites mal. *You hurt me.*

☞ La tête me fait mal. *My head akes.*

☞ Cela ne me touche, ni en bien ni en mal. *That does not concern me neither one way nor other.*

Prendre quelque choſe en mal, (s'en offenſer.) *To take a thing ill, to take offence*, or *be offended at it.*

MAL, *adv.* (de mauvaiſe maniere.) *Ill, not well.*

Vous vous y prenez mal. *You go the wrong way to work.*

☞ Vous entrez mal dans mes ſentimens, (vous n'entendez pas ce que je veux dire.) *You groſly miſtake my meaning.*

☞ Être mal auprès de quelqu'un. *To be out of favour with one.*

☞ Il veut nous mettre mal enſemble. *He has a mind to make us fall out*, or *he intends to ſet us together by the ears.*

☞ Faire mal ſes affaires, *ou* être mal dans ſes affaires. *To go down the wind.*

☞ Il eſt mal à cheval, (ſes affaires vont mal.) *He is at an ill paſs.*

† Me voilà pas mal à cheval. *I'm purely*, or *finely brought to bed.*

☞ Cet habit vous ſied mal. *That ſuit does not become you.*

☞ Ce portrait ne vous reſſemble pas mal. *This picture is pretty much like you.*

De mal en pis. *Worſe and worſe.*

MALACHITE, *ſ. f.* (pierre précieuſe.) *Malachites, a precious ſtone of a dark colour.*

MALADE, *adj.* (qui ſe porte mal, au propre & au figuré.) *Sick, ill, ſickly, diſeaſed, out of order, diſtempered, affected.*

MALADE, *ſ. m. & f.* (perſonne qui ne ſe porte pas bien.) *A ſick body, a ſick perſon, a patient.*

Viſiter, aſſiſter les malades. *To viſit, to aſſiſt the ſick.*

MALADERIE, *ſ. f.* (ladrerie.) *A lazaretto*, or *hoſpital for lepers.*

MALADIE, *ſ. f.* (mal, indiſpoſition, au propre & au figuré.) *Diſeaſe, diſtemper, ſickneſs, fit of ſickneſs, malady, indiſpoſition.*

☞ Maladie, (peſte.) *Sickneſs, plague.*

* Maladie, (affection déréglée qu'on a pour quelque choſe.) *Fondneſs, dotage*, or *the doting upon a thing.*

Maladif, ve, *adj.* (ſujet à être malade.) *Sickly, crazy, weakly, infirm.*

Mal-adroit, te, *adj.* (groſſier, lourdaut.) *Unhandy, awkward.*

MAL-ADROIT, *ſ. m. An awkward fellow, a fumbler.*

MAL-ADROITE, *ſ. f. An awkward*, or *unhandy woman.*

Mal-adroitement, *adv. Awkwardly.*

MAL-ADVISÉ, V. Mal-aviſé.

D † Mal-agréable, *adj.* (qui n'eſt pas agréable.) *Unpleaſant, unacceptable.*

MAL-AISE †, *ſ. m.* (incommodité, miſere.) *Trouble, a ſad caſe, a ſad condition, miſery.*

Mal-aiſé, ée, *adj.* (difficile.) *Hard, difficult, troubleſom.*

Mal-aiſé, (incommode, dont on ne ſe peut ſervir aiſément.) *Uneaſy, inconvenient.*

☞ Mal-aiſé, (qui eſt incommodé en ſes affaires.) *Poor, that has little to depend upon.*

Mal-aiſément, *adv.* (difficilement.) *Hardly, with much ado.*

MALANDRES, *ſ. f.* (mal qui vient aux jambes de devant d'un cheval.) *Malanders, a horſe-diſeaſe.*

MAL-AVENTURE, *ſ. f.* (malheur.) *A miſchance, a misfortune.*

Mal-aviſé, ée, *adj.* (imprudent.) *Ill-adviſed, unwiſe, ſilly, ſoolish, imprudent.*

Mal-bâti, ie, *adj.* (en parlant d'un bâtiment.) *Ill-contrived*, ſpeaking of a houſe.

☞ Mal-bâti, ie, (mal-fait, mal-adroit.) *Ill-ſhaped, awkward.*

MAL-CONTENS, *ſ. m. plur.* (les mécontens, dans un État.) *The malecontents, the diſaffected.*

Mal-content, *adj.* (*ou* mécontent, qui n'eſt pas ſatisfait.) *Diſcontented, diſpleaſed, diſſatisfied.*

MÂLE, *adj.* (qui eſt du ſexe le plus noble.) *Male.*

* Mâle, (fort, vigoureux.) *Manly, maſculine, ſtout, ſtrong, vigorous.*

MALE, *ſ. m. The male*, in oppoſition to *the female.*

† Un bon mâle. *A ſtout champion in lovebuſineſs.*

MALE, *ſ. f.* (eſpéce de coffre.) *A mail, trunk*, or *box.*

Faire ſa male, (mettre ſes hardes dedans.) *To pack up one's goods.*

MALEBETE, *ſ. f.* (monſtre fabuleux, dont on fait un épouvantail, perſonne dangereuſe.) *Foul-fiend, a bugbear.*

MALÉDICTION, *ſ. f.* (*from* maudire, imprécation.) *Malediction, curſe, imprecation.*

MALÉFICE, *ſ. m.* (ſorcellerie, ſortilége.) *Witchcraft, inchantment, faſcination.*

☞ Maléfice, (crime.) *An ill deed, a wicked action.*

Maléficié, ée, *adj.* (langoureux, tout malade.) *Bewitched, maleficiated, faſcinated, languiſhing, pining, ſickly.*

Maléfique, *adj.* (terme d'aſtronomie, il ſe dit d'un aſtre dont l'influence eſt maligne.) *Maleficent, malignant.*

MALENCONTRE, *ſ. f.* (malheur, mauvaiſe fortune.) *Miſchief*, or *ill luck.*

Malencontreuſement, *adv.* (par malencontre.) *Unfortunately.*

Malencontreux, ſe, *adj.* (malheureux & qui porte malheur.) *Unlucky, ominous, fatal, unfortunate.*

MALENPOINT, *adv. At an ill paſs.*

MAL-ENTENDU, *ſ. m.* (erreur, mépriſe.) *A miſtake.*

☞ Mal-entendu, (paroles priſes dans un autre ſens qu'elles n'ont été dites.) *A miſunderſtanding.*

MALENUIT, *ſ. f.* (nuit qu'on paſſe avec inſomnie, inquiétude & douleur.) *Ill night.*

MALEPESTE †, *interj.* (eſpéce de jurement comique.) *Udsbudikins.*

MALES SEMAINES, *ſ. f.* (ordinaires *ou* fleurs des femmes.) *A woman's monthly courſes*, or *flowers.*

MALETOTE, &c. V. Maltote, &c.

MALETTE, *ſ. f.* (petite male.) *A ſcrip.*

MAL-FACON, *ſubſt. & pron.* Mal-façon, *ſ. f.* (ce qu'il y a de mal fait en une choſe.) *Defect, a defect in a piece of work.*

* Malfaçon, (ſupercherie, manigance.) *Trick, under-hand dealing, cheat.*

MALFAIRE, *verb. neut.* (faire du mal.) *To do miſchief.*

Mal-faiſant, te, *adj.* (malin, enclin à malfaire.) *Miſchievous, unlucky, malicious.*

☞ Malfaiſant, (qui fait du mal, nuiſible.) *Hurtful, unwholeſom, miſchievous, bad, apt to make ſick.*

MALFAIT, aite, *adj.* (qui n'eſt pas fait comme il faut.) *Ill-made, ill-done, ill-contrived, ill-ſhaped.*

Malfait (laid.) *Ugly, ill-favoured.*

MALFAITEUR, *ſ. m.* (qui fait des crimes.) *A malefactor, an offender.*

Malgracieuſement, *adv.* (d'une maniere mal-gracieuſe.) *Uncivilly, rudely, clownishly.*

MAL-GRACIEUX, ſe, *adj.* (rude, incivil.) *Uncivil, ungenteel, unmannerly, rude, clownish.*

MALGRÉ, *prep.* (contre le gré d'une perſonne.) *Inſpite of, maugre, againſt one's will.*

Malgré que vous en ayez, malgré vos dents. *In ſpite of you, in ſpite of your teeth.*

Bon-gré, malgré. *Will he, nill he.*

MAL-HABILE, *adj.* (peu intelligent, peu capable, peu adroit.) *Silly, ignorant, uncapable of a thing, unfit for it, awkward.*

MALHEUR, *ſ. m.* (infortune, déſaſtre.) *Misfortune, miſchance, ill fortune, diſaſter, miſchief.*

Malheur, (calamité, miſere.) *Woe, miſery, troubles, calamity.*

Malheur, (mauvaiſe fortune, coup du hazard.) *Ill luck, ill fortune.*

P. A quelque choſe malheur eſt bon. *'Tis an ill wind that blows no body good.*

P. Un malheur amene ſon frere, *ou* ne vient jamais ſeul. P. *One misfortune comes upon the neck of another.*

Malheur, (ſorte d'imprécation.) *Woe.*

Par malheur, *adv.* (malheureuſement.) *Unhappily, unluckily, unfortunately.*

Malheure, à la malheure, V. Heure.

Malheureuſement, *adv.* (par malheur.) *Unhappily, unluckily, unfortunately.*

Malheureuſement, (dans la miſere.) *Wretchedly, poorly, miſerably.*

Malheureux, ſe, *adj.* (qui a *ou* qui apporte du malheur.) *Unhappy, unfortunate, unlucky, that has* or *brings ill luck.*

Malheureux, (méchant, ſcélérat.) *Wicked.*

Malheureux, (qui a quelque choſe de funeſte, de ſiniſtre.) *Unlucky, untoward, ill ominous.*

Malheureux, (mauvais dans ſon genre.) *Wretched, pitiful, ſorry.*

Un malheureux écrivain. *A wretched, pitiful,* or *ſorry writer.*

MALHEUREUX, *ſ. m.* malheureuſe, *ſ. f.* (miſérable.) *An unhappy man* or *woman, a wretch.*

Malheureux, ſe, (méchant homme *ou* méchante femme.) *A wicked man* or *woman.*

MAL-HONNÊTE, *adj.* (qui n'eſt point honnête.) *Diſhoneſt.*

Un malhonnête homme. *A diſhoneſt man, a knave.*

Malhonnête, (qui eſt contre la bienſéance.) *Ungenteel, indecent, unſeemly.*

Malhonnête, (incivil.) *Uncivil, rude.*

Mal-honnêtement, *adv.* (en malhonnête homme.) *Diſhoneſtly, not honeſtly.*

Mal-honnêtement, (incivilement.) *Uncivilly, rudely.*

MAL-HONNÊTETÉ, *ſ. f.* (manque de civilité, *ou* de bienſéance.) *Incivility, rudeneſs, indecency, unſeemlineſs.*

MALICE, *ſ. f.* (méchanceté, inclination à nuire.) *Malice, miſchief,* or *miſchievouſneſs, wickedneſs.*

Malice, (tour de gaieté pour ſe divertir.) *Malice, knavery, roguery, a roguiſh trick.*

Malicieuſement, *adv.* (avec malice.) *Maliciouſly, with malice, with a malicious* or *miſchievous deſign.*

Malicieux, ſe, *adj.* (qui a de la malice.) *Malicious, miſchievous, delighting in miſchief, unlucky.*

Cheval malicieux. *An unlucky horſe.*

MALIER, V. Mallier.

Maligne, *'Tis the feminine of* malin.

Malignement, *adv.* (avec malignité.) *Maliciouſly, with a malicious deſign.*

MALIGNITÉ, *ſ. f.* (malice.) *Malice, miſchievouſneſs.*

Malignité, (qualité de ce qui eſt malfaiſant.) *Malignity, miſchievouſneſs.*

Malin, gne, *adj.* (malfaiſant, malicieux.) *Malicious, miſchievous, arch, unlucky.*

Malin, nuiſible. *Malignant, hurtful, bad, miſchievous.*

Fiévre maligne. *A malignant fever.*

Influence maligne. *A malignant influence.*

Le malin eſprit, le malin, *ou* le démon. *The evil ſpirit* or *devil.*

MALIN †, *ſ. m.* (le diable.) *Evil, the devil.*

Délivre-nous du malin. *Deliver us from evil.*

MALINE, *ſ. f.* (*ou* dentelle de Malines.) *Flanders lace, mechlin-lace.*

MALINE, *ſ. f.* (*ou* vives eaux, tems des grandes marées, qui eſt à la nouvelle, & à la pleine lune.) *Spring tides.*

MAL-INFORMÉ, D †, *ſ. m. A miſinformation,* or *falſe information.*

MALINGRE, *adj.* (qui a peine à recouvrer ſes forces, *ou* de qui les forces diminuent, maigre.) *Peaking, puling, ſickly, poor.*

MAL-INTENTIONNÉ, V. Intentionné.

MAL-JUGÉ, *ſ. m.* (défaut d'une ſentence.) *An illegal decree* or *judgment, an error in a ſentence.*

MALLE, *ſ. f.* V. Male.

MALLÉABLE, *adj.* (qui ſe peut battre & forger à coups de marteau.) *Malleable, which may be wrought with a hammer.*

MALLIER, *ſ. m.* (cheval qui porte la male.) *A ſumpter-horſe,* or *a pack-horſe.*

Mal-mené, ée, *adj. Abuſed, ill,* or *ſcurvily uſed.*

MAL-MENER, *verb. act.* (maltraiter.) *To abuſe, to uſe ill* or *ſcurvily.*

MALOTRU, ue, *adj.* (terme d'injures, on le dit d'une perſonne miſérable, malfaite.) *Aukward, ungainly, wretched, ſad, pitiful, ſorry.*

MALOTRU, *ſ. m.* un pauvre malotru. *A ſad, pitiful wretch, a ſad ſoul.*

MAL-PLAISANT, te, *adj.* (déſagréable, fâcheux.) *Unpleaſant, diſagreeable, croſs.*

MAL-PROPRE, *adj.* (qui n'a pas des diſpoſitions pour quelque choſe.) *Unfit.*

Mal-propre, (ſale.) *Slovenly, ſluttiſh.*

Mal-proprement, *adv.* ſalement.) *Slovenly, in a ſlovenly manner.*

MAL-PROPRETÉ, *ſ. f.* (ſaleté.) *Slovenlineſs.*

MAL-SAIN, ne, *adj.* (contraire à la ſanté.) *Unwholeſom, unhealthful.*

Mal-ſain, (maladif.) *Unhealthy, ſickly.*

MAL-SÉANT, te, *adj.* (qui ſied mal.) *Unſeemly, unbecoming.*

MAL-SONNANT, te, *adj. Ill-ſounding.*

MALTALENT †, *ſ. m.* (rancune, animoſité.) *Grudge, ſpite, ill-will, ſpleen.*

MALTOTE, *ſ. f.* (taxe, exaction ſur le peuple.) *A tax, impoſt,* or *exaction upon the people.*

MALTOTIER, *ſ. m.* (celui qui leve une maltote.) *A tax-gatherer, an exciſe-man.*

Maltraité, ée, *adj. Ill uſed, abuſed,* &c.

Un vaiſſeau maltraité. *A damaged* or *ſhattered ſhip.*

MALTRAITER, *verb. act.* (outrager de coups, *ou* de paroles.) *To uſe ill, to abuſe.*

Maltraiter, (faire tort.) *To wrong* or *abuſe.*

MALVEILLANCE, *ſ. f.* (haine, mauvaiſe volonté pour quelqu'un.) *Malevolence, hatred, illwill, odium.*

MALVEILLANT, *ſ. m.* (qui veut du mal à quelqu'un.) *Enemy, adverſary, one that bears ill-will.*

MALVERSATION, *ſ. f.* (faute notable & puniſſable commiſe dans l'exercice d'une charge.) *Miſdemeanor.*

MALVERSER, *verb. neut.* (ſe comporter mal dans un emploi.) *To be guilty of ſome miſdemeanor.*

MALVOISIE, *ſ. f.* (certain vin grec, *ou* vin de liqueur.) *Malmſey, a ſort of luſcious and rich wine.*

D. Malvolontiers, *adv.* (le P. Daniel, H. de Fr. s'eſt ſervi de ce terme, pour dire, à contre cœur, avec regret.) *Unwillingly.*

Le Pape voyoit malvolontiers croitre la puiſſance des *François* en *Italie. The growth of the* French *power in* Italy *was an eyeſore to the Pope.*

Malvoulu, ue, *adj.* (haï.) *Hated.*

MAMAN, *ſ. f.* (terme mignard & enfantin pour dire, ma mere.) *Mamma.*

MAMELLE, *ſ. f.* (teton d'une femme.) *The breaſt.*

La mamelle d'un homme. *The pap.*

La mamelle des femelles de quelques animaux. *The teat* or *dug.*

Un enfant qui eſt à la mamelle, *ou* qui tette. *A ſucking child.*

MAMELON, *ſ. m.* (petit bout des mamelles.) *Nipple.*

MAMELUE, *ſ. f.* (qui a de groſſes mamelles.) *A woman* or *maid that has a great breaſt.*

MAMIE, *ſ. f.* (terme de cajolerie, qui ſignifie, mon amie.) *Sweet-heart, honey, child.*

M'AMOUR †, *ſ. f.* (terme de cajolerie, mon amour.) *Love, dear love, honey.*

MANANT, *ſ. m.* (un habitant d'un bourg.) *An inhabitant.*

Manant, (un payſan, un ruſtre.) *A hoydon, a clown.*

MANCELLES, *ſ. f.* (partie de l'harnois du limonnier.) *Great iron rings whereby the thill-horſe,* &c. *is faſtned to a cart.*

MANCHE, *ſ. m.* (*from* main, partie d'un inſtrument par où on le prend.) *Handle.*

Manche d'une coignée. *The helve of an axe* or *hatchet.*

Le manche d'un couteau. *The haft of a knife.*

Manche d'un inſtrument de muſique. *The neck of a muſical inſtrument.*

Manche de la charrue, V. Mancheron.

* Il branle au manche, (il n'eſt pas ferme dans le parti *ou* dans la réſolution qu'il avoit priſe.) *He is wavering, he begins to ſtagger.*

MANCHE, *ſ. f.* (partie du vêtement.) *A ſleeve.*

La manche, (canal de mer entre la *France* & l'*Angleterre.*) *The channel, the narrow ſeas.*

* C'eſt une autre paire de manches, (c'eſt une autre affaire.) *It is quite another thing.*

Bouts de manches. *Cuffs.*

MANCHERON, *ſ. m.* (manche de la charrue.) *The plow-tail* or *handle.*

MANCHETTE, *ſ. f. A ruffle.*

MANCHON, *ſ. m.* (fourrure pour garantir les mains du froid.) *A muff.*

Manchot, te, *adj.* (eſtropié de la main *ou* du bras.) *Maimed, that cannot uſe one's hand* or *arm, lame.*

☞ Manchot, (qui n'a qu'une main.) *That has but one hand.*

* Il n'eſt pas manchot, (il n'eſt pas ſot.) *He is no fool.*

MANDAT, *ſ. m.* (reſcrit du Pape.) *A mandamus.*

MANDATAIRE, *ſ. m.* (celui en faveur de qui le Pape a écrit un mandat.) *Mandatory, one that comes to a benefice by a mandamus.*

Mandé, ée, *adj. Called, ſent for*, &c. V. Mander.

MANDEMENT, *ſ. m.* (Ordre, Ordonnance d'un ſupérieur.) *An Order* or *mandate.*

☞ Mandement, (lettre, billet portant ordre de payer.) *An order, bill*, or *note.*

MANDER, *verb. act.* (faire venir, envoyer querir.) *To call, to ſend for.*

☞ Mander, (faire ſçavoir, envoyer dire.) *To ſend word* or *acquaint with, to give notice of, to write, to adviſe, to give* or *ſend an account.*

On mande de *Paris* que. —— *They write from* Paris, *we have an account*, or *we hear from* Paris.

MANDILLE, *ſ. f.* (ſorte de caſaque de laquais.) *A great coat, a mandilion.*

* † Il eſt échappé de la mandille. *He has worn a livery, he has been a footman.*

MANDORE, *ſ. f.* (inſtrument de muſique.) *Mandore, a ſort of muſical inſtrument.*

MANDRAGORE, *ſ. f.* (eſpéce de plante.) *A mandrake.*

MANDUCATION, *ſ. f.* (action de manger l'Euchariſtie.) *Manducation* or *eating.*

MANEGE, *ſ. m.* (académie à monter à cheval.) *Manage, a riding-academy* or *riding-houſe.*

☞ Manége, (exercice qu'on fait faire à un cheval pour le dreſſer.) *Manage* or *managing of a horſe.*

Faire bien le manége, (monter bien à cheval.) *To ride well.*

* Manége, (intrigue, maniere d'agir adroite.) *Intrigue, play, game.*

MANEQUIN, *ſ. m.* (grand panier.) *A great basket* or *hamper.*

MANES, *ſ. m.* (l'ombre, l'ame d'un mort.) *Shade, a ghoſt, the ſoul of one deceas'd.*

MANEUVRE, V. Manœuvre, *and its derivatives accordingly.*

MANGANESSE, *ſ. f.* (ſorte de pierre.) *Manganeſs*, a ſort of ſtone.

Mangé, ée, *adj. Eaten, eaten up*, &c. V. Manger.

Mangeable, *adj.* (bon à manger.) *Eatable.*

MANGEAILLE, *ſ. f.* (ce qu'on mange.) *Eatables, any thing to eat, victuals.*

Mangeaille, (d'animaux domeſtiques.) *Meat.*

Donner de la mangeaille aux oiſeaux. *To give birds meat, to feed them.*

Mangeant, ante, *adj.* (qui mange.) *Eating.*

MANGEOIRE, *ſ. f.* (auge où les chevaux mangent l'avoine.) *A manger.*

MANGER, *verb. act.* (mâcher & avaler quelque aliment ſolide.) *To eat.*

S'abſtenir de manger. *To forbear eating.*

Manger trop, ſe crever de manger. *To burſt one's ſelf with eating, to cram* or *ſtuff one's guts till one burſts.*

* Manger ſon bien, (le diſſiper, le conſumer.) *To ſpend, waſte*, or *conſume one's eſtate.*

* Ses valets le mangent, (*ou* le ruinent.) *His ſervants eat him up* or *ruin him.*

* † Manger, (maltraiter de paroles.) *To eat up.*

☞ Manger, (ronger.) *To eat up.*

* Manger (dévorer) des yeux. *To devour with one's eyes.*

* Manger de careſſes. *To kill with fondneſs* or *kindneſs.*

☞ Manger, (prendre ſes repas.) *To diet.*

P. Manger de la vache enragée, (ſouffrir beaucoup de fatigues.) P. *To bite on the bridle.*

☞ Les loups même ne ſe mangent pas les uns les autres. *The very wolves do not feed upon one another.*

☞ Ils ſe mangent, (ils ſe querellent.) *They are at daggers drawing.*

* Il mange ſes mots, (il ne prononce pas bien toutes les lettres.) *He clips his words.*

* Voyelle qui ſe mange devant une autre voyelle, (qui ne ſe prononce pas.) *A vowel drowned, not ſounded* or *heard before another vowel.*

MANGER, *ſ. m.* (ce qu'on mange.) *Meat, food*, or *victuals.*

Le manger & le boire. *Eating and drinking.*

MANGERIE, *ſ. f. Ex.* Relever mangerie, (recommencer à manger.) *To eat again, to fall to it again.*

* Mangerie, (exaction.) *Exaction, extortion.*

MANGEUR, *ſ. m.* Mangeuſe, *ſ. f.* (qui mange.) *Eater.*

* Mangeur de charrettes ferrées, (un rodomont.) *A bully, a huffing, hectoring*, or *ſwaggering fellow.*

* Mangeur de Crucifix, (bigot.) *A ſuperſtitious fellow, a bigot, a devourer of Crucifixes.*

MANGEURE, *ſ. f.* (endroit d'une étoffe, d'un pain mangé par les vers, par les ſouris.) *Nibling, gnawing.*

☞ Le ſanglier a fait ſes mangeures (*ou* ſa paiſſon) dans ce bois. *The wild boar has been feeding in this wood.*

MANGONEAU, *ſ. m.* (machine antique pour jetter des pierres.) *A mangonel* or *petrary.*

MANIABLE, *adj.* (aiſé à manier.) *Eaſy to be handled, wieldy.*

* Maniable, (traitable.) *Tractable, eaſy, ſupple.*

Maniaque, *adj.* (furieux.) *Maniack, mad, furious.*

MANICLES, *ſ. f.* (*ou* menottes.) *Hand fetters.*

MANICORDION, *ſ. m.* (ſorte de claveſſin.) *A claricord* or *manihoed.*

MANIE, *ſ. f.* (fureur.) *Madneſs, fury, rage.*

* Manie, (paſſion, fantaiſie.) *Fancy, paſſion.*

Manié, ée, *adj. Handled*, &c. V. Manier.

MANIEMENT, V. Maniment.

MANIER, *verb. act.* (toucher, tâter, remuer avec la main.) *To handle, to feel, to meddle with, to touch.*

* Manier (*ou* traiter) un ſujet. *To handle* or *treat a ſubject.*

* Manier, (gouverner, conduire, adminiſtrer.) *To handle, to manage, to have the management of, to wield.*

Manier un homme, (le gouverner.) *To manage* or *govern one.*

☞ Manier le blé, le remuer avec la pelle. *To ſtir the corn.*

☞ Manier un cheval, (le faire aller avec art.) *To manage a horſe.*

MANIERE, *ſ. f.* (façon.) *Manner, faſhion, wiſe, way, rate.*

☞ Maniere, (eſpéce, ſorte.) *Manner, kind*, or *ſort.*

Je ne ſaurois vivre plus long-tems de cette maniere. *I can live no longer at this rate.*

☞ Maniere de parler *ou* de s'énoncer, (expreſſion.) *Way of expreſſing one's ſelf, expreſſion.*

☞ Ce ſont des manieres de parler, (*ou* des compliments.) *Thoſe are only words of courſe.*

* Maniere (goût) de peindre. *Stile* in painting.

La maniere de *Raphaël* différe de celle du *Titien.* Raphael's *ſtile differs from that of* Titian.

☞ Manieres, au pluriel, (façon d'agir.) *Way, behaviour, carriage.*

☞ Par maniere de dire, (pour ainſi dire.) *As it were, as one ſhould ſay.*

☞ Par maniere d'entretien. *By way of diſcourſe.*

☞ Par maniere d'acquit, (négligemment.) *Perfunctorily, ſlight, only for faſhion ſake, careleſly.*

De maniere que, *adv.* (de ſorte que.) *So that.*

MANIEUR, *ſ. m.* (*from* manier) *ou* un manieur de blé. *A ſtirrer of corn.*

MANIFESTATION, *ſ. f.* (action de manifeſter.) *Manifeſtation*, or *making manifeſt.*

MANIFESTE, *adj.* (notoire, évident, clair.) *Manifeſt, clear, plain, open, apparent, evident.*

MANIFESTE, *ſ. m.* (écrit public.) *A manifeſto* or *publick declaration.*

Manifeſté, ée, *adj. Manifeſted, declared, published, revealed, made manifeſt.*

Manifeſtement, *adv.* (clairement, évidemment.) *Manifeſtly, clearly, plainly.*

MANIFESTER, *verb. act.* (rendre manifeſte.) *To manifeſt, to declare, publish, reveal, ſhew*, or *make manifeſt.*

MANIFESTER, ſe manifeſter, *verb. recip.* (ſe faire voir.) *To ſhew one's ſelf.*

MANIGANCE †, *ſ. f.* (procédé artificieux, mauvaiſe ruſe.) *Intrigue* or *under-hand dealing.*

MANIMENT, *ſ. m.* (action de manier.) *Handling*, or *the act of handling.*

Il a perdu le maniment (*ou* le mouvement) du bras droit. *He has loſt the uſe of his right arm, he cannot ſtir it.*

* Maniment, (adminiſtration.) *Management* or *conduct.*

MANIPULE, *ſ. f.* (bande d'étoffe que le Prêtre porte à la meſſe.) *A maniple.*

☞ Manipule, (bande de ſoldats parmi les anciens Romains.) *Maniple, a handful* or *band of ſoldiers.*

☞ Manipule, (meſure d'Apothicaire, ce que la main peut contenir.) *Maniple* or *handful.*

MANIQUE, *ſ. f.* (morceau de cuir que quelques artiſans ſe mettent à la main.) *Hand leather.*

MANIVEAU, *ſ. m.* (petit panier ſans anſe.) *A basket.*

MANIVELLE, *ſ. f.* (manche pour faire tourner une machine.) *Handle.*

☞ Manivelle, (terme de mer, piéce de bois que le timonier tient à la main qui fait jouer le gouvernail.) *The whip* or *whip-ſtaff of a helm.*

☞ Manivelle de Preſſe d'Imprimeur. *The rounce of a Printer's Preſs.*

MANNE, *ſ. f.* (eſpéce de roſée congelée.) *Manna.*

☞ Manne, (long panier d'oſier.) *A basket* or *flasket.*

MANŒUVRE, *ſ. m.* (aide à maçon.) *A labourer, a maſon's man.*

MANŒUVRE, *ſ. f.* (terme de marine, les cordes qui ſervent à manier les voiles, ou

l'uſage de ces cordes, & le ſervice des matelots qui les font mouvoir.) *Tackling of a ſhip, and the working of it.*

La manœuvre de notre vaiſſeau ne valoit rien. *The tackling of our ſhip was good for nothing.*

Ils ne ſavent rien moins (*ou* il n'eſt rien qu'ils ignorent plus) que la marine, & la manœuvre d'un vaiſſeau.) *They are to nothing greater ſtrangers, than the naval exerciſe, and the working of a ſhip.*

☞ Nous fumes une manœuvre qui nous donna le vent ſur les ennemis. *We work'd or wrought on all hands ſo that we got the wind of the enemy.*

☞ Notre Général fit une manœuvre (*ou* fit faire un mouvement à l'armée) qui nous mit hors de danger. *Our General made a motion that put us out of danger.*

* Manœuvre, (conduite bonne *ou* mauvaiſe dans les affaires du monde.) *Work.*

Il a fait là une ſorte manœuvre. *He has made a ſtange* or *ſad work.*

MANŒUVRER, *verb. neut.* (travailler aux manœuvres.) *To attend the tackling, to work.*

MANŒUVRIER, *ſ. m.* (matelot qui entend bien la manœuvre.) *A skilful ſeaman, one that underſtands well the uſe of the tackling.*

MANOIR, *ſ. m.* (terme de Palais, demeure, maiſon.) *Manor, dwelling, houſe*, or *habitation.*

MANQUE, *ſ. m.* (défaut, beſoin.) *Want*, † *lack.*

Le manque d'argent en eſt cauſe. *The want of money is the cauſe of it.*

Il y a cela de manque. *That is wanting* or *miſſing.*

Il n'a pas manqué de cœur. *He does not want courage.*

Manque, *adv.* (faute *ou* par faute.) *For want.*

MANQUEMENT, *ſ. m.* (faute légere.) *Fault, ſlip.*

☞ Manquement de foi *ou* de parole. *The breaking of one's word* or *faith.*

MANQUER, *verb. neut.* (faillir, tomber en faute.) *To fail, to commit a fault, to offend, to do amiſs.*

☞ Arme à feu qui manque, (qui ne prend pas feu, *ou* qui manque à tirer.) *A gun that mis-ſerves.*

☞ Manquer, (avoir faute de.) *To want, lack, need*, or *ſtand in need of, to be short of.*

Il ne manque de rien. *He wants nothing.*

☞ Manquer de parole (ne pas tenir parole) à quelqu'un. *To fail* or *to balk one, to diſappoint him.*

☞ La potence ne te peut manquer, (tu ſeras pendu ſans faute.) *Thou wilt be hanged without fail.*

☞ Manquer à ſa parole, à ſa promeſſe, (la violer.) *To break one's word* or *promiſe.*

Manquer au rendez-vous. *To break an appointment.*

Manquer à ſon devoir. *To fail in one's duty, to be wanting in it, to neglect it.*

Pourquoi avez-vous manqué (*ou* négligé) de le voir? *Why did you neglect to ſee him?*

☞ Manquer, (omettre, oublier.) *To fail, forget*, or *neglect, to miſs.*

Je ne manquerai pas. *I will not fail.*

☞ Si vous manquez à le bien recevoir. *If you offer to give him a cold reception.*

☞ Manquer, (tomber, périr, défaillir.) *To fail.*

☞ Manquer, (faire beſoin *ou* faute.) *To fail, to fall ſhort, to want.*

L'argent lui a manqué. *Money failed him, his money fell ſhort.*

Il ne lui manque rien. *He wants nothing.*

☞ Manquer, (ne pas être où on devroit être.) *To be miſſing.*

☞ Si par malheur leur pere venoit à leur manquer, (*ou* à mourir.) *If their father was unfortunately taken from them, if they had the misfortune to loſe their father.*

☞ L'affaire a manqué, (*ou* n'a pas réuſſi.) *The buſineſs has miſcarried.*

MANQUER, *verb. act. To miſs.*

Manquer ſon coup. *To miſs one's aim, to be diſappointed.*

Manquer (*ou* perdre) une occaſion. *To miſs* or *loſe an opportunity, to let it ſlip.*

☞ Marchand qui a manqué, (qui a fait banqueroute.) *A broken merchant.*

☞ Le cœur me manque, (je tombe en défaillance.) *I faint.*

☞ La honte l'a fait manquer. *His baſhfulneſs has put him out.*

☞ Le pied lui a manqué, (il a gliſſé.) *His foot ſlipt.*

MANQUER, ſe manquer, *verb. recip. To want. As*, il ſe manque ici un écu. *Here wants a crown.*

Il ne ſe manqua preſque rien qu'il ne fût pris. *It wanted but little of his being taken*, or *he was within a hair's breadth of being taken.*

MANSUETUDE, *ſ. f.* (débonnaireté, douceur d'ame.) *Manſuetude, meekneſs, gentleneſs, tenderneſs of nature.*

MANTE, *ſ. f.* (grand voile de Dame pour le deuil.) *A deep mourning mantle* or *veil.*

MANTEAU, *ſ. m.* (ſorte de vêtement d'homme.) *A cloke* or *cloak.*

☞ Manteau Royal. *A Royal Mantle.*

☞ Manteau, (robe de femme.) *A mantow* or *mantua.*

☞ Manteau de cheminée. *A mantletree.*

* Manteau, apparence, prétexte. *Cloke, pretence, ſhew, colour, blind.*

Mantelé, ée, *adj.* (terme de blaſon.) *Mantled*, in heraldry.

MANTELET, *ſ. m.* (petit manteau violet que portent les Evêques.) *A ſhort purple mantle, which the Biſhops of* France *wear over their rocket upon ſome occaſions.*

☞ Mantelets, (terme d'Ingénieur.) *Mantles, a moveable pent-houſe* or *ſhed of boards for ſoldiers.*

☞ Mantelet, (en terme d'armoiries.) *Mantile* or *mantle in heraldry.*

MANTELINE, *ſ. f.* (petit manteau de femme.) *A riding-hood.*

MANUEL, le, *adj.* (qui ſe fait à la main.) *Manual, done with the hand.*

☞ Seing manuel. *One's hand* or *mark to a writing.*

MANUEL, *ſ. m.* (livre qu'on peut porter à la main.) *A manual.*

Manuellement, *adv.* (de la main à la main.) *Manually.*

MANUELLE, V. Manivelle.

MANUFACTURE, *ſ. f.* (maniere de travailler à certains ouvrages de main, *ou* l'ouvrage même, *ou* le lieu où on le fait.) *Manufacture* or *manufactory.*

MANUFACTURER, *verb. act.* (travailler des ouvrages de main dans une manufacture.) *To manufacture, to work.*

MANUFACTURIER, *ſ. m.* (ouvrier dans une manufacture.) *A manufacturer.*

MANUMIS, ſe, *adj.* (affranchi, a qui on a donné la liberté.) *Manumitted, made free, emancipated.*

MANUMISSION, *ſ. f.* (affranchiſſement.) *Manumiſſion.*

MANUSCRIPT, te, *adj.* (écrit à la main.) *Writ by hand.*

MANUSCRIPT, *ſ. m.* (ce qui eſt écrit à la main.) *A manuſcript.*

MANUTENTION, *ſ. f.* (maintien, conſervation.) *A maintaining, preſerving*, or *preſervation, upholding.*

MAPPEMONDE, *ſ. f.* (carte géographique qui repréſente les deux Hémiſpheres.) *A general map, a map of the whole world.*

MAQUEREAU, *ſ. m.* (ſorte de poiſſon.) *Mackerel, a fiſh.*

☞ Maquereau, (celui qui fait métier de proſtituer des femmes.) *A pimp, a procurer* or *ſetter.*

☞ Maquereaux, (taches des jambes pour s'être trop chauffé.) *Reddiſh ſpots in one's legs, red ſcorches.*

MAQUERELAGE, *ſ. m.* (métier de débaucher des femmes.) *Pimping, a pimp* or *a bawd's trade.*

MAQUERELLE, *ſ. f.* (celle qui fait métier de débaucher des femmes.) *A bawd.*

MAQUIGNON, *ſ. m.* (marchand de chevaux.) *A jockey, a horſe-courſer.*

* Maquignon de chair humaine, (maquereau.) *A jockey of human fleſh, a pimp.*

* Maquignon, (courtier.) *A broker.*

* Maquignon de bénéfices. *One that drives a trade of livings.*

MAQUIGNONNAGE, *ſ. m.* (métier de maquignon.) *Horſe-courſing, a jockey's trade.*

* Maquignonnage, (intrigue.) *Intrigue.*

MAQUIGNONNER un cheval, *verb. act.* (le faire paroître plus beau & meilleur qu'il n'eſt pour s'en défaire.) *To jockey* or *trim up a horſe, to pamper him for ſale.*

* Maquignonner, (s'intriguer pour faire vendre quelque choſe.) *To drive a broker's trade.*

MAQUILLEUR, *ſ. m.* (bateau pour aller à la pêche du maquereau.) *A mackerel boat.*

MARAIS, *ſ. m.* (terres abbreuvées d'eaux qui ne ſe vuident point.) *Marſh, fen, moor, moraſs, bog.*

☞ Marais ſalants. *Salt-pits.*

☞ Les marais de *Paris*, (terroir où l'on fait venir des légumes, des herbes.) *The gardens of* Paris.

MARAICHER, *ſ. m.* (jardinier qui cultive un marais.) *A marſhy gardener.*

MARANE, *ſ. m.* (terme injurieux dont les François appellent les Eſpagnols, & qui veut dire Mahométan.) *An infidel, a miſcreant.*

MARATRE, *ſ. f.* (belle-mere, femme d'un homme qui a des enfans du premier lit.) *A ſtep-mother*, or *mother-in law.*

MARAUD, *ſ. m.* (terme d'injure, coquin, fripon.) *A varlet, a raſcal, a baſe knave.*

MARAUDE, *ſ. f.* (coquine, friponne.) *A quean, a jade, a ſlut.*

☞ Aller en marande, (en terme de guerre; il ſe dit des ſoldats qui vont en parti ſans la permiſſion du Commandant.) *To ſtraggle about, to go marauding.*

MARAUDEUR, *ſ. m.* (ſoldat qui va en maraude.) *A ſtraggler, a marauder.*

MARAVEDIS, *ſ. m.* (petite monnoie d'Eſpagne.) *Maravedis, a little Spaniſh coin.*

MARBRE, *ſ. m.* (pierre extrêmement dure & ſolide.) *Marble.*

Marbré, ée, *adj. Marbled.*

☞ Bas marbrés. *Mixt colour'd ſtockings.*

MARBRER, *verb. act.* (peindre en façon de marbre.) *To marble.*

☞ Marbrer une piéce de lambris. *To vein a piece of wainſcot.*

MARBREUR, *ſ. m.* (celui qui marbre.) *A Marbler, he that marbles.*

MARBRURE, *ſ. f.* (imitation du marbre.) *Marbling.*

MARBRIER, *ſ. m.* (artiſan qui travaille à ſcier & à polir le marbre.) *A ſtone-cutter.*

MARC, *ſ. m.* (poids de huit onces.) *A mark, eight ounces.*

☞ Marc, ce qui reſte de plus groſſier de ce qu'on a épreint pour en tirer le ſuc.) *The groſs* or *thick ſubſtance that remains of a thing ſqueezed* or *ſtrained.*

Marc de raiſins. *The husks* or *skins of grapes after the laſt preſſing.*

MARCASSIN, *ſ. m.* (petit du ſanglier.) *A young wild boar.*

MARCASSITE, *ſ. f.* (pierre minérale.) *Marcaſſite, the marcaſſite-ſtone.*

MARCHAND, *ſ. m.* marchand groſſier, (*ou* négociant en gros.) *A merchant.*

☞ Marchand, (qui tient boutique.) *A tradeſ-man* or *ſhoop-keeper, a ſeller* of any thing.

Marchand Libraire. *A Bookſeller.*

Marchand drapier. *A woollendraper.*

Marchand de ſoie. *A ſilkman.*

Marchand de bétail. *A ſaleſman*, one that ſells live cattle.

☞ Marchand, celui qui achete, quoiqu'il n'en faſſe pas métier. *Chapman.*

* Il veut être riche marchand ou pauvre poulailler. P. *He'll win the horſe* or *loſe the ſaddle.*

* Vous vous en trouverez mauvais marchand, il vous en prendra mal. *You'll have an ill bargain on't.*

* † S'il croit en être bon marchand, s'il croit y gagner quelque choſe. *If he thinks to get any thing by it*, or *by that bargain.*

P. Marchand qui perd ne peut rire. P. *Let him laugh that wins.*

Marchand, de, *adj. Ex.* Ville marchande. *A trading* or *a trade town, a town of great trade.*

Place marchande. *A trading place, a thoroughfare.*

☞ Riviere marchande, *ou* navigable. *A navigable river.*

☞ Vaiſſeau marchand. *A merchant-man.*

Il n'y a rien de plus marchand (*ou* qui tienne plus du bourgeois) que ce procédé. *This is ſo tradeſman like, that nothing can be more.*

☞ Marchand, qui a les qualités requiſes pour être vendu. *Merchantable, vendible.*

MARCHANDE, *ſ. f.* (femme d'un marchand en gros.) *A merchant's wife.*

☞ Marchande, femme qui négocie. *A trading woman.*

☞ Marchande, bourgeoiſe. *A tradeſwoman, a citizen's wife.*

MARCHANDER, *verb. act.* (demander le prix de quelque choſe, & tâcher d'en convenir.) *To cheapen, to haggle, to beat the price.*

* On ne l'a pas marchandé (*ou* épargné.) *They did not ſpare him.*

* Marchander, héſiter, balancer. *To haggle* or *ſtand haggling, to be irreſolute* or *in ſuſpence, to be at a ſtand, to heſitate.*

MARCHANDISE, *ſ. f.* (denrée.) *Commodity, goods, ware.*

P. Marchandiſe qui plaît eſt à demi vendue. P. *Pleaſe the eye and pick the purſe.*

Marchandiſes fines, (qu'on met dans l'endroit le plus ſec à bord des vaiſſeaux, ſur leſquels on les tranſporte.) *Dry goods.*

☞ Marchandiſe, (trafic.) *Merchandiſe, trade.*

Faire marchandiſe. *To trade, to drive a trade, to merchandiſe.*

P. Moitié guerre, moitié marchandiſe, (moitié de gré, moitié de force.) *Betwixt conſent and denial.*

MARCHE, *ſ. f.* (action de marcher.) *March* or *marching.*

☞ Marche, (traite, chemin.) *Journey, way.*

☞ Marche, (degré qui ſert à monter & à deſcendre.) *A ſtep.*

☞ La marche d'un tour à tourner *ou* d'un métier de Tiſſerand. *The tredle of a turner's turn*, or *a weaver's Loom.*

☞ Marches, (frontieres d'un État.) *Marches, Bounds, limits.*

MARCHÉ, *ſ. m.* (lieu public, où ſe vendent les marchandiſes.) *Market* or *market-place.*

☞ Marché, (vente de ce qui ſe vend au marché; *ou* l'aſſemblée de ceux qui vendent & qui achetent.) *Market.*

☞ Marché, (prix d'une choſe qu'on achete, la convention & les conditions.) *Bargain.*

☞ Acheter, *ou* vendre à bon marché. *To buy* or *ſell cheap* or *a good penyworth.*

Vous en avez eu bon marché. *You got it very cheap, you had a good bargain on't.*

* Ne croyez pas d'en ſortir à ſi bon marché. *Don't you think to come off ſo cheap.*

* Faire bon marché de quelque choſe, (ne l'épargner pas, la prodiguer.) *To be lavish of a thing, not to ſpare it.*

P. On n'a jamais bon marché de mauvaiſe marchandiſe. P. *Beſt is beſt cheap.*

MARCHE-PIÉ, *ſ. m.* (eſpéce de banquette *ou* d'eſcabeau.) *Foot-ſtool.*

☞ Marche-pié de caroſſe. *The foot-board of a coach.*

MARCHER, *verb. neut.* (aller, s'avancer d'un lieu à un autre.) *To march, go, walk,* or *tread.*

Les troupes marchent. *The troops march*, or *are upon their march.*

Marcher vite. *To go faſt.*

Marcher lentement. *To walk ſlow.*

Marcher fort doucement, *ou* ſans faire du bruit. *To tread gingerly.*

Marcher ſur quelque choſe, (mettre le pied deſſus en marchant.) *To tread upon a thing.*

* Il a marché ſur une mauvaiſe herbe, (il eſt de mauvaiſe humeur.) *He has piſt upon a nettle.*

* Marcher droit, (faire bien ſon devoir.) *To keep to one's behaviour, to behave one's ſelf well.*

* Je le ferai bien marcher droit. *I'll keep him to the behaviour.*

On lui a déja pardonné une faute, il faut à préſent qu'il marche droit. *He has already been forgiven a fault, he is now upon the behaviour*, or *he muſt now look to his hits.*

* Ces deux affaires marchent d'un même pié, (elles avancent également.) *Theſe two things keep an equal pace together.*

* Marcher ſur les pas des grands Hommes, les imiter. *To follow the ſteps of great Men, to imitate them.*

MARCHER, *ſ. m.* (l'allure, la façon de marcher.) *One's gate, pace, going,* or *treading.*

MARCHETTE, *ſ. f.* (ſorte de trébuchet pour prendre des oiſeaux.) *A kind of trap for birds.*

MARCHEUR, *ſ. m.* Marcheuſe, *ſ. f.* celui ou celle qui marche. *A walker.*

MARCOTE, } V. { Marquote.
MARCOTER, } { Marquoter.

MARDELLE, *ou* margelle, *ſ. f.* (pierre qui fait le bord d'un puits.) *Kerb-ſtone, the brim* or *brink of a well.*

MARDI, *ſ. m.* (troiſiéme jour de la ſemaine.) *Tueſday.*

Mardi-gras. *Shrove-tueſday.*

MARE, *ſ. f.* (amas d'eau croupiſſante.) *A pool* or *puddle, a hole full of ſtanding water, a meer.*

Une mare profonde. *A deep hole.*

MARECAGE, *ſ. m.* (terres humides & bourbeuſes.) *A marſh* or *marſhy place, a fen, a bog.*

Marécageux, ſe, *adj.* (plein de marécages *ou* qui appartient aux marécages.) *Marſhy, fenny, moorish.*

MARECHAL, *ſ. m.* (artiſan qui ferre les chevaux.) *A farrier.*

☞ Maréchal, (Officier général d'Armée *ou* grand Officier d'un Prince.) *A Marſhal.*

☞ Maréchal de logis, dans une armée, *ou* à la Cour. *A quarter-maſter.*

MARECHAUSSÉE, *ſ. f.* (la Juriſdiction des Maréchaux de *France.*) *Marſhalſey, the Juriſdiction of the Marſhals of* France.

MARÉE, *ſ. f. from* mer, (le flux & reflux de la mer.) *Tide, water, the flux and reflux.*

La marée monte. *The tide comes in, 'tis flowing water*, or *'tis flood.*

La marée deſcend. *The tide goes out, 'tis ebbing water.*

Haute marée, pleine marée. *High water.*

Marée morte. *Dead neap* or *neep, dead water, neap tide.*

Baſſe marée. *Low water.*

Il eſt venu avec la marée. *He tided it over.*

☞ Marée, (toute ſorte de poiſſon de mer frais.) *Freſh ſea fiſh.*

* † Contre vent & marée, (en dépit de tous les obſtacles.) *In ſpite of*, or *againſt all oppoſition.*

MARGE, *ſ. f.* (blanc qui eſt autour d'une page écrite *ou* imprimée.) *Margin*, or *margent.*

☞ Marges *ou* notes marginales. *Marginal notes* or *annotations.*

MARGELLE, V. Mardelle.

Marginal, le, *adj.* (qui eſt à la marge.) *Marginal; as* notes marginales, *marginal notes.*

MARGOT †, *ſ. f.* (*ou* pie, ſorte d'oiſeau.) *A magpie.*

MARGOUILLIS, *ſ. m.* (gâchis mêlé d'ordure.) *Plash, ſplash, puddle.*

MARGUERITE, *ſ. f.* (ſorte de plante & de fleur.) *A daſy.*

* † Il y va à la franche marguerite (*ou* de bonne foi.) *He means no harm.*

MARGUILLER, *ſ. m.* (tréſorier de la fabrique d'une Égliſe.) *A Churchwarden.*

MARGUILLERIE, *ſ. f.* (charge de marguiller.) *Churchwardenſhip.*

MARI, *ſ. m.* (époux.) *A husband* or *ſpouſe, a married woman's man.*

Mariable, *adj.* (en âge d'être marié.) *Marriageable, ripe for marriage, of age to marry.*

MARIAGE, *ſ. m.* (union d'un homme & d'une femme par le lien conjugal.) *Marriage, match, matrimony, wedlock, conjugal life.*

☞ Rechercher une fille en mariage. *To court* or *woo a maid for a wife.*

☞ Mariage, (les noces.) *A wedding* or *marriage.*

☞ Prendre une fille en mariage, (l'épouſer.) *To take a woman to wife, to marry her.*

☞ Mariage, (dot qu'on donne à la mariée.) *Portion.*

MARJAUD, *ſ. m.* Marjaude, *ſ. f.* (enfant joli, éveillé.) *A brisk, lively*, or *pert child.*

Marié, ée, *adj. Married.*

MARIÉ, *ſ. m.* (le nouveau marié, l'époux.) *The bridegroom.*

MARIÉE, *ſ. f.* (la nouvelle mariée, l'épouſe.) *The bride.*

MARIER, *verb. act.* (joindre un homme & une femme par le lien conjugal.) *To marry, to match.*

* Marier, (allier, joindre deux choſes enſemble.) *To match, to ally, to unite, to join, to reconcile.*

MARIER, ſe marier *verb. recip.* (ſe joindre à un autre par le mariage.) *To marry.*

Elle eſt en âge de ſe marier. *She is marriageable*, or *of age to marry.*

Il ne ſonge qu'à ſe marier. *He thinks upon nothing but marrying.*

MARIEUR, *ſ. m.* Marieuſe, *ſ. f.* (qui fait des mariages.) *A match-maker.*

MARIN, ine, *adj.* (qui eſt de mer.) *Marine, of* or *belonging to the ſea.*

Trompette marine. *Trompet marine.*

Un monſtre marin. *A ſea-monſter*

Carte marine. *A ſea-card.*

Avoir le pié marin, (être accoûtumé à être ſur mer.) *To be uſed to the ſea.*

Avoir le pié marin, (aimer à être ſur mer.) *To love the ſea.*

MARINADE. *ſ. f.* (friture de viande marinée.) *Marinade, pickled meat.*

MARINE, *ſ. f.* (côte de la mer.) *The ſea coaſt.*

☞ Marine, (la navigation, l'art de naviguer.) *Navigation, ſailing.*

☞ Marine, (ce qui concerne la navigation de la mer.) *Navy, marine.*

Officiers de la marine. *The Officers of the marine*, or *of the navy.*

☞ Aimer la marine, (*ou* la mer.) *To love the ſea.*

Gens de marine. *Seamen.*

Termes de marine. *Sea terms.*

Mariné, ée, *adj. Marinated, pickled.*

MARINER, *verb. act.* (aſſaiſonner avec du vinaigre, du ſel & du poivre, afin de faire garder la viande *ou* le poiſſon.) *To marinate, to pickle.*

☞ Mariner du porc. *To ſouce pork.*

MARINIER, *ſ. m.* (qui ſert à la conduite d'un vaiſſeau.) *A mariner, a ſeaman.*

MARJOLAINE, *ſ. f.* (herbe odoriférante.) *Marjoram, ſweet-marjoram.*

MARIOLES, *ſ. f.* (teſticules de coq.) *The waddles* or *ſtones of a cock.*

MARJOLET †, *ſ. m.* un plaiſant marjolet. *A pleaſant, a ſilly fellow.*

MARIONNETTE, *ſ. f.* (petite figure que l'on fait remuer par reſſorts.) *A puppet.*

Il fait jouer les marionnettes. *He plays the puppets.*

Aller aux marionnettes. *To go to a puppet-ſhew.*

MARITAL, ale, *adj.* (qui appartient au mari.) *Marital, matrimonial, belonging to a husband.*

Devoir marital. *The duty of a husband, matrimonial duty.*

Maritalement, *adv.* (en mari.) *Like a husband.*

MARITIME, *adj.* (qui eſt proche de la mer.) *Maritime, near* or *bordering on the ſea.*

Forces maritimes, (*ou* de mer.) *Maritime* or *ſea forces.*

MARMAILLE, (grand nombre de petits enfans.) *Shitten arſe children.*

MARMELADE, *ſ. f.* (ſorte de confiture de fruits.) *A marmalade.*

MARMITE, *ſ. f.* (pot où l'on fait bouillir les viandes.) *A kettle* or *pot, a ſeething-pot.*

† Marmiteux, ſe, *adj.* (qui fait le plaintif.) *Whimpering, whining.*

MARMITON, *ſ. m.* (le plus bas valet de cuiſine.) *A ſcullion, a kitchin drudge.*

MARMONNER, *verb. neut.* (murmurer ſourdement.) *To mumble, mutter* or *grumble.*

MARMOT, *ſ. m.* (eſpéce de ſinge.) *Marmoſet, a monkey.*

* † Marmot, (petit garçon.) *A young rogue, a little monkey.*

* † Croquer le marmot, (attendre longtemps.) *To dance attendance, to wait.*

☞ Marmot, (*ou* marmouſet.) *A marmoſet.*

MARMOTE, *ſ. f.* (ſorte de gros rat de montagne.) *A marmotte, a mountain rat.*

* † Marmote, (petite fille.) *A young jade.*

MARMOTER, *verb. act.* (parler entre ſes dents, confuſément.) *To mutter* or *mumble.*

MARMOUSET, *ſ. m.* (petite figure groteſque.) *Marmoſet, an odd kind of groteſque figure.*

* † Marmouſet, (petit garçon, petit homme mal fait.) *A little monkey.*

MARNE, *ſ. f.* (argille *ou* craye pour engraiſſer les terres.) *Marl.*

Marné, ée, *adj. Marled.*

MARNER, *verb. act.* (répandre de la marne ſur un champ.) *To marl.*

MARNERON, *ſ. m.* (ouvrier qui travaille aux marnieres.) *Marler.*

MARNIERE, *ſ. f.* (endroit d'où l'on tire la marne.) *A marle-pit.*

MARNOIS, *ſ. m.* (eſpéce de bateau.) *A ſort of boat.*

MAROTTE, *ſ. f.* (poupée extravagante de fou.) *A fool's bauble.*

* Marotte, (objet de quelque paſſion violente & déréglée.) *Folly, fancy, whim, maggot, foolish conceit.*

MAROUFLE, *ſ. m.* (gros ſtupide.) *A booby.*

MARQUE, *ſ. f.* (empreinte *ou* figure que l'on fait ſur une choſe pour la reconnoître.) *Mark.*

☞ Marque, (inſtrument avec quoi l'on marque.) *A marking-iron.*

☞ Marque, (trace, impreſſion que laiſſe une choſe ſur un corps.) *Mark, print.*

☞ Marque de la petite vérole. *Pock-hole.*

☞ Marque, (tache que l'on apporte en naiſſant.) *A mole* or *ſpot in the body.*

☞ Marque, (ornement qui diſtingue un Magiſtrat, un Prince.) *Mark* or *token of honour.*

Homme de marque, homme ſignalé par ſa qualité, par ſon mérite. *A man of note, a noted, eminent*, or *great man.*

☞ Marque, ce qu'on emploie pour faire ſouvenir. *Mark, token.*

☞ Marques, *ou* jettons dont on ſe ſert au jeu. *Marks* or *counters.*

☞ La marque blanche ſur le front d'un cheval. *A ſtar.*

☞ Marque, ſigne, caractere. *Mark, character, ſign*, or *token.*

☞ Marque, en terme d'Imprimerie, dix mains de papier. *A token amongſt Printers, that is, ten quires of paper.*

☞ Marque, preuve, témoignage, ſigne. *Mark, proof, teſtimony, ſign.*

Marqué, ée, *adj. Marked* or *marks, denoted*, &c. V. Marquer.

* Marqué au bon coin, V. Coin.

Marqué de petite verole. *Pitted with the ſmall-pox, that has pock-holes in his face.*

☞ Chacun a ſa portion marquée des vivres & du travail. *Every man has his ſhare of proviſions and buſineſs ſet out.*

MARQUER, *verb. act.* (mettre une marque ſur quelque choſe.) *To mark*, or *ſet a mark upon.*

Marquer avec un fer chaud. *To mark with a hot iron.*

☞ Marquer le drap avec de la craie, (avant de le couper.) *To chalk cloth.*

☞ Marquer, (mettre en compte.) *To ſcore up, to ſet up.*

☞ Marquer la monnoie. *To ſtamp the coin, to ſet a ſtamp upon coin.*

☞ Marquer, (laiſſer une trace, une marque.) *To mark, to leave a print* or *mark.*

☞ Marquer, (faire connoître.) *To denote, to ſhew*, or *to argue.*

☞ Marquer, ſpécifier, ſoit de bouche, ſoit par écrit. *To mark out, to tell, to ſignify* or *ſpecify, to ſet out.*

☞ Marquer, en terme de maître d'armes, donner à plein un coup dans le corps. *To make a full* or *clear paſs.*

☞ Cheval qui commence à marquer. *A young nag* or *horſe that begins to ſhew his age by his teeth.*

Cheval qui marque encore, c'eſt-à-dire, qui n'a pas ſept ans. *A horſe that is not yet ſeven years old.*

Marqueté, ée, *adj.* (tacheté.) *Speckled, ſpotted.*

☞ Marqueté (fait de piéces de raport.) *Inlaid.*

MARQUETER, *verb. act.* (marquer de pluſieurs taches.) *To ſpeckle* or *ſpot.*

☞ Marqueter, faire des ouvrages de piéces de raport. *To inlay.*

MARQUETÉRIE, *ſ. f.* (ouvrage de piéces de raport.) *Inlaid work.*

MARQUEUR, *ſ. m.* (celui qui marque.) *A marker.*

MARQUIS, *ſ. m.* (titre de dignité.) *A Marquis* or *Marqueſs.*

MARQUISAT, *ſ. m.* (dignité de Marquis *ou* la terre honorée de ce titre.) *Marquiſate, Marquiſhip.*

MARQUISE, *ſ. f.* (femme de Marquis.) *A Marchioneſs.*

MARQUISER †, ſe marquiſer, *verb. recip.* (prendre le titre de Marquis.) *To aſſume the title of Marquis.*

MARQUOTE, *ſ. f.* (rejetton *ou* branche de vigne, de meurier, &c. qu'on couche en terre pour leur faire prendre racine.) *A layer, a ſhoot, twig*, or *ſprig of a vine* or *tree put in the ground for increaſe.*

Marquotes de plantes. *Layers of plants.*

MARQUOTER, *verb. act.* (faire des marquotes.) *To lay layers, to ſet young twigs, ſprigs in the ground for increaſe.*

MARRAINE, *ſ. f.* (celle qui a tenu un enfant ſur les fonts.) *Godmother.*

MARRE, *ſ. f.* (eſpéce de houe.) *Mattock* or *pickaxe.*

MARREAU, *ou* plutôt, méreau, *ſ. m.* (marque qu'on diſtribuoit à ceux qui devoient communier parmi les Proteſtans de *France.*) *A token* or *ticket, ſuch a token as diſtributed in the Proteſtant Churches of* France *to ſuch as were to receive the Communion*, V, Méreau.

MARREIN, *or* Marrin, V. Merrin.
MARRI, ie, *adj.* (fâché.) *Sorry, troubled, grieved, concerned.*
MARRON, *ſ. m.* (groſſe châtaigne.) *Cheſnut, the great cheſnut.*
☞ Marron, (boucle de cheveux.) *A buckle of hair over the ear, tied up with a ribbon.*
MARRONIER, *ſ. m.* (arbre qui porte les marrons.) *The great cheſnut-tree.*
MARROQUIN, *ſ. m.* (cuir de bouc ou de chévre apprêté avec des noix de galle.) *Spaniſh leather*, goats leather dreſſed with galls.
Marroquin de Levant. *Turkey leather.*
MARROUFLE, V. Marouflé.
MARRUBE, *ou* marrubion, *ſ. m.* (ſorte d'herbe.) *Hore-bound*, a ſort of herb.
MARS, *ſ.* m. (le troiſiéme des mois de l'année.) *March.*
☞ Mars, (une des ſept planettes, & le nom du Dieu de la guerre.) *Mars*, the planet *and* the God of war.
MARSILIANE, *ſ. f.* (vaiſſeau vénitien.) *A kind of venitian ſhip.*
MARSOUIN, *ſ. m.* (ou pourceau de mer.) *A porpoiſe* or *ſea-hog.*
MORTAGON, *ſ. m.* (plante qui reſſemble au lis.) *The mountain*, or *many flower'd lily.*
MARTE, V. Martre.
MARTEAU, *ſ. m.* (outil de fer propre à battre, à coigner.) *Hammer.*
☞ Le marteau d'une porte. *The knocker of a door.*
MARTEL, *ſ. m.* marteau : il n'eſt plus en uſage que dans cette expreſſion figurée.
* Avoir martel en tête, (avoir quelque jalouſie, quelque inquiétude.) *To have a flea in one's ear, to be reſtleſs or uneaſy at a thing.*
Martelé, ée, *adj. Hammered*, &c. *according to the verb.*
* Martelé de coups, (qui a été bien battu.) *Pounded* or *bruiſed*, *ſoundly beaten.*
MARTELER, *verb. act.* (battre à coups de marteau.) *To hammer, to beat* or *to work with a hammer.*
* Marteler, tourmenter, inquiéter. *To trouble, torment, perplex, teaze, plague*, or *vex.*
MARTELET, *ſ. m.* (petit marteau.) *A little hammer.*
MARTELINE, *ſ. f.* (eſpéce de marteau de Sculpteur.) *A pick.*
MARTIAL, le, *adj.* (*from* mars, guerrier.) *Martial, warlike, valiant.*
MARTIN-ſec, *ſ. m.* (eſpéce de poire.) *A ſtony kind of pear.*
MARTINET, *ſ. m.* (marteau de moulin à papier, à foulon, *&c.*) *Hammer.*
☞ Martinet, petit chandelier plat à manche. *A flat* or *hand candleſtick.*
☞ Martinet, ſorte d'hirondelle. *Martlet, martin*, or *ſand-martin*, a bird.
☞ Martinet-pêcheur, eſpéce d'alcyon. *The king's fiſher*, a bird.
MARTINGALE, *ſ. f.* (ſorte de courroie pour un cheval de manége.) *A martingale* for a horſe.
MARTRE, *ſ. f.* (eſpéce de fouine.) *A martin* or *marten.*
☞ Martre zibéline. *A ſable.*
☞ Martre, peau de martre. *A marten-skin.*
P. Prendre martre pour renard, (ſe méprendre.) *To miſtake.*
P. Prendre martre pour renard, trouver à qui parler. P. *To catch a tartar*; P. *To take a wrong ſow by the ear.*
MARTYR, *ſ. m.* (qui a ſouffert la mort pour la défenſe de la foi.) *A martyr* or *ſufferer.*
* Martyr, celui qui ſouffre beaucoup. *A martyr* or *ſufferer.*
MARTYRE, *ſ. m.* (tourmens & la mort qu'on ſouffre pour la défenſe de la foi.) *Martyrdom.*
* Martyre, toutes ſortes de peines de corps & d'eſprit. *Martyrdom, pains, torments, ſufferings.*
MARTYRE, *ſ. f.* (celle qui ſouffre.) *A martyr, a ſhe-martyr.*
Martyriſé, ée, *adj. Martyred, that has ſuffered martyrdom*, or *tormented, put to great pain.*
MARTYRISER, *verb. act.* (faire ſouffrir le martyre.) *To make one ſuffer martyrdom.*
* Martyriſer, (tourmenter cruellement.) *To put to a great deal of pain, to torment.*
MARTYROLOGE, *ſ. m.* (catalogue des martyrs.) *Martyrology*, an hiſtorical *catalogue* of the martyrs.
MASCARADE, *ſ. f.* (*from* maſque, divertiſſement, momerie de gens maſqués.) *A maſcarade* or *maſquerade, a mask.*
MASCARET, *ſ. m.* (*ou* barre : reflux violent de la mer dans une riviere proche de ſon embouchure.) *An eddy* of water.
MASCHER, V. Mâcher, *and its derivatives accordingly.*
MASCULIN, ine, *adj.* (appartenant au mâle.) *Maſculine, male, of* or *belonging to the male.*
Genre maſculin. *Maſculine gender.*
MASETTE, *ſ. f.* (méchant petit cheval.) *A tit, a ſorry little horſe.*
☞ Maſette, méchant joueur. *A bungler* or *novice at play.*
MASLE, V. Mâle.
MASQUE, *ſ. m.* (loup de velours noir.) *A mask.*
☞ Maſque, faux viſage qu'on met pour ſe déguiſer. *A viſard* or *viſard-mask.*
☞ Maſque, (perſonne maſquée.) *A masker, a maſcarade, one that has a viſard on.*
☞ Maſque, viſage ſeparé du reſte du corps, dont on ſe ſert dans les ornemens de Peinture ou de Sculpture. *A head by it ſelf in Sculpture* or *Painting.*
* Maſque, prétexte. *Mask, cloke, blind, colour* or *pretence.*
* Lever le maſque, ne diſſimuler plus. *To pull off the mask, to unmask.*
Il ôtoit le maſque aux vices de ſon temps, il découvroit les vicieux. *He expoſed* or *unveiled the vices of his time.*
MASQUE, *ſ. f.* (ſorte d'injure qu'on dit aux femmes vieilles & laides.) *Ugly witch.*
Que la peſte ſoit de la maſque. *Dewce take her for a witch.*
Maſqué, ée, *adj.* (qui porte un maſque.) *Masked, that has a mask on.*
* Maſqué, faux. *Counterfeit, falſe.*
* Maſqué, diſſimulé, caché. *Counterfeit, cloſe, diſſembling.*
MASQUER, *verb. act.* (mettre un maſque ſur le viſage de quelqu'un.) *To mask* or *put a mask on.*
* Maſquer, couvrir, déguiſer. *To mask, cloak, cover* or *diſguiſe.*
Maſquer, *verb. neut.* (aller en maſque.) *To mask, to go to a maſquerade.*
MASSACRE, *ſubſt. m.* (tuerie, carnage.) *Maſſacre, ſlaughter.*
Clotilde, femme de Clovis, n'oublia jamais le maſſacre de ſon pere Chilpéric. *Clotilda, Clovis's conſort, never forgot the murder of her father Chilperick.*
☞ Maſſacre, tête du cerf tué. *The head of a deer newly killed.*
Maſſacré, ée, *adj. Maſſacred, butchered.*
MASSACRER, *verb. act.* (tuer, aſſommer des hommes qui ne ſe défendent pas.) *To maſſacre, to butcher.*
☞ Maſſacrer, faire mal une beſogne. *To bungle.*
MASSACREUR, *ſ. m.* (qui fait une boucherie, un maſſacre.) *A maſſacrer, a murderer, a butcher.*
☞ Maſſacreur, qui fait mal une beſogne. *A bungler.*
MASSE, *ſ. f.* (corps de matiere condenſée.) *Maſs, lump.*
☞ La maſſe du ſang, tout le ſang. *The maſs of blood.*
☞ Maſſe, fonds d'une hérédité *ou* d'une ſociété. *Maſs* or *ſtock.*
☞ Maſſe, monceau. *Maſs* or *heap.*
☞ Maſſe, *ou* maſſue. *A mace* or *club.*
☞ Maſſe, marque d'honneur. *A mace*, or *mace-royal.*
☞ Maſſe, gros marteau de Sculpteur. *A mallet* or *hammer.*
☞ Maſſe de jeunes ſerpens entortillés enſemble. *A bed* or *knot of young ſnakes.*
☞ Maſſe, (en terme de jeu de hazard.) *The maſs*, at play.
☞ Maſſe, billard dont on joue. *Maſs*, or *billiard ſtick.*
☞ Or, *ou* argent en maſſe. *Gold*, or *ſilver in bullion.*
MASSE-PAIN, *ſ. m.* (ſorte de pâtiſſerie.) *March-pane.*
MASSER, *verb. act.* (terme de jeu de hazard.) *To maſs, lay*, or *ſet.*
MASSICOT, *ſ. m.* (couleur minérale & jaune. *Maſticot, a yellow colour to paint with.*
MASSIER, *ſ. m.* (bedeau, qui porte une maſſe.) *A mace bearer.*
MASSIF, maſſive, *adj.* (gros, ſolide & peſant.) *Maſſy, maſſive, ſolid, heavy.*
* Maſſif, ſtupide. *Heavy, dull.*
MASSON, V. Maçon, *and its derivatives accordingly.*
MASSUE, *ſ. f.* (*from* maſſe; bâton plus gros par un bout, & propre à aſſommer.) *A club.*
MAST, V. Mât.
MASTIC, *ſ. m.* (ſorte de gomme) *Maſtick*
MASTICATION, *ſ. f.* (terme de médecine ; action de mâcher.) *Maſtication, chewing.*
MASTICATOIRE, *ſ. m.* (ſorte de médicament.) *Maſticatory.*
MASTIQUER, *verb. act.* (joindre, coler avec du maſtic.) *To cement*
MASTIN, V. Mâtin, *and its derivatives accordingly.*
MASURE, *ſ. f.* (ce qui reſte d'une maiſon brûlée *ou* ruinée.) *A houſe ruined, the ruins* or *rubbiſh of a houſe.*
* Maſure, méchante maiſon qui menace ruine. *A paltry, decay'd houſe.*
MAT, *ſ. m.* (l'arbre d'un navire.) *Maſt, a ſhip-maſt*; prononcez *mât.*
☞ Mat, (en terme de jeu d'échecs.) *Mate.*
Ex. Echec & mat. *Check-mate.*
Donner échec & mat. *To check-mate.*
Mat, *adj. Ex.* Il eſt mat. *He is check-mate* or *mated.*
Mat, te, *adj.* (qui n'eſt ni clair, ni bruni, ni poli; en parlant de l'or & de l'argent.) *Unpoliſhed, unwrought.*
MATASSINS, *ſ. m.* (eſpéce de danſe folâtre.) *A matachin dance.*

MATASSINADE †, *ſ. f.* (folâtrerie.) *A wanton trick, a frolick.*

MATASSINER, *verb. act.* (folâtrer.) *To play the wanton, to be frolickſom, to caper about.*

Mâté, ée, *adj.* (garni de mâts.) *Maſted, furniſhed with maſts.*

☞ Maté, qui eſt mat au jeu des échecs. *Mate*, or *mated.*

☞ Maté, mortifié. *Dejected, quelled, mortify'd*, &c. V. Mater.

MATELAS, *ſ. m.* (eſpéce de couette remplie de laine, de coton, *&c.*) *A quilt, mattreſs*, or *ſquab.*

☞ Matelas, (couſſinet dont on garnit les chaiſes, les dedans de caroſſes, *&c.*) *Wad* or *ſquab.*

MATELASSER, *verb. act.* (garnir de matelas.) *To wad* or *quilt.*

Matelaſſé, ée, *adj. Wadded, quilted.*

MATELOT, *ſ. m.* (qui ſert ſous le pilote à conduire un vaiſſeau.) *A ſeaman.*

☞ Matelot, *ou* vaiſſeau matelot, *adj.* (vaiſſeau ſecond qui en accompagne un plus grand.) *A ſecond, a conſort ſhip appointed to aſſiſt* or *relieve another in a fight.*

MATELOTAGE, *ſ. m.* (ſalaire de matelot.) *A ſeaman's pay.*

A la matelote, *adv.* (à la maniere des matelots.) *Seaman-like.*

MATER, *verb. act.* (garnir de mâts.) *To maſt, to furniſh with maſt.*

☞ Mater, terme du jeu des échecs. *To mate.*

☞ Mater, (mortifier, macérer, affoiblir.) *To mortify, to macerate* or *weaken, to keep under.*

☞ Mater, *ou* matter, (harceler, fatiguer, émouſſer la pointe; au figuré, humilier, abbatre.) *To dash, to damp, to blunt, to haraſs, to tire out, to quell, to break, to bear down, to daunt, to take down, to repreſs, to curb, to tame.*

La préſence du Souverain mate la morgue & l'inſolence des favoris. *The preſence of the Sovereing dashes, damps*, or *curbs the haughtineſs and inſolence of favourites.*

La vivacité de ſon parti n'avoit pas encore été aſſez mattée par les miſeres de la guerre. *The vivacity*, or *ſpirits of his party had not yet been ſufficiently damp'd, blunted, broke, repreſs'd*, or *taken down, by the calamities of war.*

Son armée mattée par la famine & par les fatigues, fut bientôt défaite. *His army ſtarv'd by famine, and haraſs'd by fatigue, was ſoon defeated.*

MATEREAU, *ſ. m.* (partie d'un mât rompu.) *A piece of a broken maſt.*

MATERIAUX, *ſ. m.* (matiere dont on bâtit.) *Materials.*

* Amaſſer des matériaux pour compoſer un livre. *To gather materials to compoſe a book.*

Matériel, le, *adj.* (qui eſt compoſé de matiere.) *Material.*

☞ Matériel, groſſier, qui a beaucoup de matiere. *Coarſe, thick, heavy, lumpiſh.*

* Matériel, (groſſier, peſant, ſtupide.) *Coarſe, dull, heavy.*

Matériellement, *adv.* (terme de Logique, à ne conſidérer que la matiere.) *Materially.*

MATERNEL, le, *adj.* (qui eſt de mere, *ou* qui lui appartient.) *Motherly, maternal, of* or *belonging to the mother.*

Maternellement, *adv.* (en mere.) *Motherly, like a mother.*

MATERNITÉ, *ſ. f.* (état, qualité de mere.) *Maternity, motherhood.*

MATHEMATICIEN, *ſ. m.* (qui ſait les Mathématiques.) *A Mathematician.*

Mathématique, *adj.* qui regarde les Mathématiques. *Mathematical.*

Mathématiquement, *adv.* (ſelon les régles des Mathématique.) *Mathematically.*

MATHEMATIQUES, *ſ. f.* (ſcience qui a pour objet la quantité continue & numérale.) *Mathematicks.*

MATIERE, *ſ. f.* (ce de quoi chaque choſe ſe fait.) *Matter* or *ſtuff.*

☞ Matiere, (ſujet ſur lequel on écrit, on parle.) *Matter, ſubject.*

☞ Matiere, (cauſe, ſujet, occaſion de quoi que ce ſoit.) *Matter, ſubject, cauſe, reaſon, account, occaſion.*

☞ En matiere, en fait de guerre. *In point of war, in the buſineſs of war.*

☞ Matiere, excrémens du corps humain. *Matter, excrements.*

☞ Matiere pour faire de la monnoie. *Bullion.*

☞ Matiere, (pus qui ſort d'une apoſtume.) *Matter.*

MATIN, *ſ. m.* (premiere partie du jour.) *Morning, forenoon.*

☞ J'irai vous voir un de ces matins, *ou* un de ces jours. *I'll come and ſee you one of theſe days.*

Matin, *adv.*

Ex. Demain matin, *ou* demain au matin. *To morrow morning.*

Se lever matin, *ou* fort matin. *To riſe early, to be up betimes in the morning.*

MATIN, *ſ. m.* (gros chien.) *A great cur, a maſtiff-dog.*

* † Un grand vilain mâtin, (homme vilain & malfait.) *A great maſty fellow.*

MATINAL, V. Matineux.

* Mâtiné, ée, *adj. Lined by a cur*, &c. V. Mâtiner.

MATINÉE, *ſ. f.* (le matin depuis le point du jour juſqu'à midi.) *The morning.*

* † Dormir la graſſe matinée. *To ſleep one's belly full, to barrel up ſleep.*

MATINER, *verb. act.* (il ſe dit d'un mâtin qui couvre une chienne de plus noble eſpéce.) *To line, as a cur does with a bitch.*

† Mâtiner, gourmander, maltraiter de paroles. *To abuſe, to ſnub, to rattle.*

MATINES, *ſ. f.* (*from* matin, premiere partie de l'office divin.) *Mattins, morning-prayers.*

Matineux, ſe, *adj.* (qui ſe leve matin.) *That riſes betimes, early riſer.*

Matiniere, *adj.* (l'étoile matiniere, *ou* du matin.) *The morning-ſtar.*

MATOIS, ſe, *adj.* (ruſé, fourbe.) *Cunning, ſharp.*

MATOIS †, *ſ. m.* (un fin matois.) *A cunning blade, a ſharper.*

MATOISE, fine, *ſ. f. A cunning gipſy.*

MATOISERIE, *ſ. f.* (ruſe.) *Cunning.*

☞ Matoiſerie, fourberie. *Cheat, trick.*

MATOU, *ſ. m.* (chat mâle.) *A great cat.*

MATRAS, *ſ. m.* (ſorte de trait qui ſe décoche avec une arbalête.) *A quarrel* or *an arrow for a croſs-bow.*

☞ Matras, (fiole qui a le fond rond & le cou long.) *A glaſs-bottle* or *vial, long, narrow-necked and round-belly'd.*

MATRICAIRE, *ſubſt. f.* (ſorte de plante.) *Motherwort* or *fever-few.*

MATRICE, *ſ. f.* (partie des femelles ou ſe fait la génération.) *Womb, matrix or mother.*

* Matrice, moule de monnoyeur *ou* de fondeur de lettres d'Imprimerie. *The matrix of mint-men and letter-founders.*

Matrice, *adj. Ex.* Égliſe matrice. *Mother-Church.*

Langue matrice. *Mother-tongue.*

☞ Couleur matrice, ſimple, dont les autres ſont compoſées. *A plain, unmixt colour.*

MATRICULE, *ſ. f.* (regiſtre, rôle des noms des perſonnes d'une ſociété.) *A matricular-book* or *regiſter.*

MATRIMONIAL, le, *adj.* (qui concerne le mariage.) *Matrimonial.*

MATRONE, *ſ. f.* (Dame Romaine.) *A Matron* or *Roman Lady.*

☞ Matrone, (ſage-femme.) *Matron, midwife.*

MATURE, *ſ. f.* (façon de mâter un vaiſſeau.) *Maſting*, or *the fitting up a ſhip with maſts.*

☞ Mâture, mâts d'un vaiſſeau. *The maſts of a ſhip.*

MATURITÉ, *ſ. f.* (état de ce qui eſt mûr, au propre & au figuré.) *Maturity, ripeneſs.*

* Avec maturité, (avec circonſpection & jugement.) *Maturely, with deliberation and judgment.*

MAUDIRE, *verb. act.* (faire des imprécations contre quelqu'un. *To curſe* or *accurſe.*

MAUDISSON ‡, *ſ. m.* (malédiction.) *A curſe.*

Maudit, te, *adj. Curſed, accurſed.*

MAUGREBLEU, *interj.* (ſorte de jurement comique; diantre.) *Dewce.*

Maugrebleu de votre argent. *Dewce take your money.*

MAUGRÉER †, *verb. act.* (déteſter, jurer.) *To curſe, to ſwear.*

MAUPITEUX †, ſe, *adj. Ex.* Faire le maupiteux, ſe plaindre, ſe lamenter ſans en avoir grand ſujet. *To whine* or *complain, to grown.*

MAURICAUD, de, *ſubſt. A black man* or *woman.*

Une petite mauricaude. *A little black woman, a little black gipſy.*

MAUSOLÉE, *ſ. m.* (tombeau magnifique.) *Mauſoleum, a ſtately tomb.*

MAUSSADE, *adj.* (ſale, mal-propre. *Slovenly, ſluttiſh, naſtily.*

Maufſadement, *adj.* (mal-proprement.) *Slovenly, ſluttiſhly, naſtiſhly, naſtily.*

MAUVAIS, ſe, *adj.* (méchant, qui n'eſt pas bon.) *Ill, evil, bad, naughty.*

☞ Mauvais, (nuiſible.) *Bad, hurtful, miſchievous.*

☞ Mauvais, (ſiniſtre, qui ſignifie quelque mal.) *Bad, ill, ominous.*

☞ Trouver une choſe mauvaiſe, (ne la trouver pas à ſon goût.) *Not to like a thing.*

☞ Mauvaiſe ſanté. *Imperfect health.*

☞ Mauvais, (fâcheux, dangereux.) *Bad, ill, troubleſom, dangerous, unlucky.*

☞ Prendre quelque choſe en mauvaiſe part, (la prendre en mal.) *To take a thing ill.*

MAUVAIS, *ſ. m. Ex.* Il faut prendre le bon & le mauvais. *One muſt take the good with the bad.*

☞ En cas qu'il veuille faire le mauvais, (*ou* faire du bruit.) *In caſe he be too obſtreperous.*

Mauvais, *adv. as* ſentir mauvais, (rendre une mauvaiſe odeur.) *To have an ill ſmell, to ſtink.*

☞ Trouver mauvais, (trouver à redire.) *To find fault with.*

☞ Trouver mauvais, (prendre en mauvaiſe part.) *To take ill, to take offence, to be offended at.*

☞ Je trouve mauvais, (je desapprouve) la liberté que vous prenez. *I don't like, i don't approve of the liberty you take.*

Il fait mauvais, (il est dangereux.) *It is dangerous, it is not safe.*

MAUVE, *ſ. f.* (ſorte de plante.) *Mallows, a ſort of herb.*

MAUVIS, *ſ. m.* (grand oiſeau.) *Mavis, a great ſort of bird.*

MAUX. *'Tis the plural of* Mal.

MAXIME, *ſ. f.* (axiome, propoſition générale, régle, principe.) *Maxim, rule, principle, axiom.*

MAY, *ſ. m.* (cinquieme mois de l'année.) *May, the fifth month of the year.*

☞ May, (arbre qu'on plante au premier jour de may.) *A may-pole.*

MAY, *ſ. f.* V. Mais, *ſ. f.*

MAZETTE, V. Maſette.

M E

ME, (cas datif *ou* accuſatif du pronom de la premiere perſonne moi *ou* je.) Il me dit. *He told me.*

☞ Me voici. *Here am i.*

Me, eſt quelquefois mis avec les verbes d'une maniere reciproque. Me, *is ſometimes uſed reciprocally with verbs.*

Ex. Je m'habille. *I dreſs my ſelf.*

Je me repens. *I repent.*

Je me ſouviens. *I remember.*

Méchamment, *adv.* (avec méchanceté, avec perfidie.) *Wickedly, perfidiouſly, treacherouſly.*

MECHANCETÉ, *ſ. f.* (iniquité, malignité, malice.) *Wickedneſs, malice.*

☞ Méchanceté, (action méchante.) *Wickedneſs*, or *wicked act.*

☞ Méchanceté, (malice, tour de gaieté.) *A roguiſh trick*, or *roguery.*

MECHANIQUE, *ſ. f.* (partie des Mathématiques qui traite des forces mouvantes.) *Mechanicks.*

* † Il entend bien la méchanique, (*ou* la léſine.) *He is a very ſaving*, or *parſimonious man, he is a very good husband.*

Méchanique, *adj.* (il ſe dit des Arts ſerviles, oppoſés aux Arts libéraux.) *Mechanical, mechanick.*

* Méchanique, (ſordide, meſquin.) *Mechanick, pitiful, ſordid, mean.*

Méchaniquement, *adv.* (ſans une exactitude géométrique.) *Mechanically.*

† Méchaniquement, (ſordidement, meſquinement.) *Meanly, ſordidly, pitifully.*

MECHANISME, *ſ. m. Mechaniſm.*

MECHANT, te, *adj.* (mauvais, qui n'eſt pas bon.) *Ill, evil, bad, naughty, ſcurvy.*

☞ Méchant, (qui ne vaut rien dans ſon genre, mal-fait, mal-compoſé.) *Sad, ſorry, pitiful, paultry, ſilly, wretched, ill, bad.*

☞ Méchant, (malicieux.) *Miſchievous, unlucky, arch, roguiſh.*

☞ Méchant, (qui eſt contraire à la probité, à la juſtice.) *Ill, bad, wicked.*

☞ Il a trouvé plus méchant que ſoi. *He has met with his match.*

MECHANT, *ſ. m.* (homme de mauvaiſe vie.) *An ill*, or *wicked man.*

☞ Faire le méchant, (le brave, *ou* le rodomont.) *To bully* or *hector, to huff.*

MECHE, *ſ. f.* (d'une lampe.) *Match*, or *cotton of lamp.*

☞ Méche d'une chandelle. *The wick of a candle.*

☞ Méche pour certaines armes à feu. *Match for guns.*

☞ Méche, (matiere préparée à prendre facilement feu.) *Tinder.*

Découvrir la méche, (*ou* le ſecret d'un complot.) *To find out the intrigue* or *plot.*

MECOMPTE, V. Méconte.

Méconnoiſſable, *adj.* (qu'on a de la peine à reconnoître.) *Not eaſily to be known again.*

Il eſt tout-à-fait changé, il eſt méconnoiſſable. *He is quite another man, he is ſo changed* or *altered, that one cannot known him again.*

MECONNOISSANCE, *ſ. f.* (ingratitude.) *Ingratitude, ungratefulneſs, untankfulneſs.*

Méconnoiſſant, te, *adj.* (ingrat.) *Ungrateful, unthankful.*

MECONNOITRE, *verb. act.* (ne pas connoitre.) *Not to know, to take for another.*

☞ Méconnoître ſes parens, ſes amis, (agir & parler comme ſi on ne ſe ſouvenoit plus d'eux.) *To forget one's relations and friends.*

Méconnoître, (oublier) des bienfaits. *To forget, to be unmindful of good turns.*

MECONNOITRE, ſe méconnoitre, *verb. recip.* (ne vouloir pas ſe ſouvenir de ce qu'on a été.) *To forget one's ſelf, to forget one's former condition.*

MECONTE, *ſ. m.* (erreur en un compte.) *A miſtake*, or *miſreckoning.*

MECONTENT, te, *adj.* (qui n'eſt pas ſatisfait de quelqu'un.) *Diſcontented, ill-ſatisfy'd, diſſatisfy'd.*

MECONTENS, *ſ. m.* (ceux qui murmurent contre le Gouvernement.) *Malcontents, diſcontented people.* M. le Chevalier *Temple* s'eſt ſervi du mot de *Diſcontents* dans ce même ſens.

MECONTENTEMENT, *ſ. m.* (déplaiſir, ſujet de plainte de celui qui eſt mécontent.) *Diſcontent, diſſatisfaction, diſpleaſure.*

☞ Donner du mécontentement. *To diſpleaſe* or *diſoblige.*

MECONTER, ſe méconter, *verb. recip.* (ſe tromper dans le compte.) *To miſreckon, to miſtake.*

* Se méconter, (ſe tromper.) *To miſtake, to be under a miſtake, to be out.*

MECONNU, ue, *adj.* (qu'on n'a pas connu.) *Not known.*

☞ Méconnu, (oublié.) *Forgotten.*

MECREANT, *ſ. m.* (un infidéle.) *A miſcreant, an infidel.*

MECREDI, *ou* mercredi, *ſ. m.* (quatrieme jour de la ſemaine.) *Wedneſday.*

MECROIRE, D. †, *verb. act.* (ne pas croire.) *To disbelieve, not to believe.*

MEDAILLE, *ſ. f.* (piéce fabriquée en forme de monnoie.) *A medal.*

* La médaille eſt renverſée, (la fortune eſt changée.) *The tables are turned, the caſe is alter'd.*

* Tourner la médaille, (conſidérer la choſe d'un autre biais, *ou* d'un autre ſens.) *To turn the tables, to conſider a thing another way.*

MEDAILLISTE, *ſ. m.* (curieux de médailles.) *A medalliſt, an antiquary.*

MEDAILLON, *ſ. m.* (grande médaille.) *A great medal.*

MEDECIN, *ſ. m.* (Docteur en Médecine.) *Phyſician, Doctor of Phyſick.*

Médécinal, *ou* médicinal, le, *adj.* (qui ſert de reméde.) *Phyſical, medicinal, healing.*

MEDECINE, *ſ. f.* (art de conſerver la ſanté & de guérir les maladies.) *Phyſick.*

☞ Médecine, (reméde, purgatif, purgation.) *Medicine, phyſick* or *purge.*

MEDECINER †, *verb. act.* (faire prendre beaucoup de remédes.) *To medicine, to phyſick, to give ſlops.*

MÉDIANE, *adj. f. Ex.* La veine médiane *ou* la médiane, *ſ. f.* (une des veines du bras.) *The median vein, the middle, common*, or *black vein.*

MEDIANOCHE, *ſ. m.* (repas en viande qui ſe fait après minuit ſonné.) *A fleſh-meal juſt after midnight, among the Roman Catholicks.*

MEDIASTIN, *ſ. m.* (terme d'Anatomie, continuation de la membrane qu'on appelle, Pleure.) *Mediaſtin.*

MEDIAT, te, *adj.* (qui ne touche à une autre choſe que par quelque milieu.) *Mediate.*

Mediatement, *adv.* (d'une maniere médiate.) *Mediately, by means.*

MEDIATEUR, *ſ. m.* (qui moyenne un accord, un accommodement.) *Mediator.*

MEDIATION, *ſ. f.* (entremiſe.) *Médiation.*

MEDIATRICE, *ſ. f.* (celle qui moyenne un accord.) *A mediatrix*, or *mediatreſs, ſhe mediator.*

Médiatrice, *adj. Ex.* Des Puiſſances médiatrices. *Mediating powers.*

MEDICAMENT, *ſ. m.* (reméde.) *Medicament, medicine.*

Médicamental, ale, *adj.* (médicinal.) *Medicamental, phyſical, medicinal.*

MEDICAMENTER, *verb. act.* (donner & appliquer des médicamens.) *To give*, or *apply medicaments, to phyſick, to medicine.*

MÉDICINAL †, V. Médécinal.

MEDIETÉ, *ſ. f.* (terme d'Arithmétique; la moitié.) *Moiety, half.*

MEDIOCRE, *adj.* (qui eſt entre le grand & le petit, le bon & le mauvais.) *Moderate, indifferent, mean, middle, ordinary, neither too big nor too little, neither good nor bad.*

Médiocrement, *adv.* (d'une façon médiocre.) *Indifferently, ſo ſo.*

Avoir du bien médiocrement. *To have an indifferent eſtate.*

MEDIOCRITÉ, *ſ. f.* (qualité de ce qui eſt médiocre.) *Mediocrity, mean, medium, moderation.*

MEDIRE de, *verb. neut.* (dire du mal de.) *To ſlander, rail, ſpeak ill, ſpeak evil, revile* or *vilify, to backbite, detract*, or *traduce.*

MEDISANCE, *ſ. f.* (détraction contre l'honneur, paroles injurieuſes.) *Slander* or *ſlandering, obloquy, detraction, evil-ſpeaking, railing, reviling*, or *vilifying, backbiting, traducing.*

Médiſant, te, *adj.* (qui médit.) *Slanderous, ſlandering, foul-mouthed, apt to ſlander, detracting, abuſive, apt to rail at, apt to ſpeak ill of others, back-biting.*

MEDISANT, *ſ. m.* MEDISANTE, *ſ. f. A back-biter, a ſlanderer, a ſlandering perſon, a railing man* or *woman, an ill-tongue.*

Méditatif, ive, *adj.* (qui s'applique à méditer.) *Meditative, given to meditation, thoughtful.*

MEDITATION, *ſ. f.* (penſée attentive, profonde conſidération.) *Meditation, thinking upon, muſing.*

Faire quelque méditation, (*ou* méditer) ſur les miſeres de la vie humaine. *To meditate*, or *reflect upon the miſeries which attend human life.*

Médité, ée, *adj. Meditated, thoughs, muſed*, or *reflected upon, conſidered.*

MEDITER, *verb. act. & neut.* (penſer attentivement à quelque choſe.) *To meditate, think, muſe* or *reflect upon, to conſider.*

MEDITERRANÉE, *adj.* (qui eſt enfermé dans les terres.) *Mediterranean, inland.*

Province méditerranée. *Mediterranean*, or *in-land province.*

MEDITERRANÉE, *ſ. f. ou* la mer méditerranée, *ſ. f. The Mediterranean.*

MEFIANCE, *ſ. f.* (défiance.) *Diſtruſt, miſtruſt, diffidence, ſuſpicion, jealouſy.*

Méfiant, te, *adj.* (qui ſe méfie.) *Diſtruſtful, miſtruſtful, apt to miſtruſt, diffident.*

MEFIER, ſe méfier, *verb. recip.* (ſe défier, ſoupçonner.) *To diſtruſt, miſtruſt* or *ſuſpect.*

MÉGARDE, *ſ. f.* (manque de ſoin, d'application.) *Overſight, heedleſneſs, careleſneſs, inadvertency.*

MÉGERE, *ſ. f.* (une diableſſe.) *A bitter ſcold, a ſhrew.*

MEGIE, *ſ. f.* (art de paſſer les peaux.) *The tawing*, or *dreſſing of ſkins for gloves, purſes*, &c.

MEGISSERIE, *ſ. f.* (trafic de mégiſſier.) *The tawer's trade.*

MEGISSIER, *ſ. m.* (artiſan qui paſſe les peaux.) *A tawer* or *tawyer.*

MEILLEUR, re, *adj.* (le comparatif de bon.) *Better.*

☞ Le meilleur, (au ſuperlatif.) *The beſt.*

MEILLEUR, *ſ. m.* (le meilleur eſt d'écouter, & de peu parler.) *The beſt way is to hear much, and to talk little.*

☞ Le meilleur du conte. *The cream of the jeſt* or *ſtory.*

MELANCOLIE, *ſ. f.* (une des quatre humeurs du corps humain.) *Melancholy, black choler.*

☞ Mélancolie, (chagrin, triſteſſe.) *Melancholy, brown ſtudy, ſadneſs.*

Mélancolique, *adj.* (qui a de la mélancolie.) *Melancholy, ſad, in a brown ſtudy.*

MELANCOLIQUE, *ſ. m. A melancholy man.*

MELANCOLIQUE, *ſ. f. A melancholy woman.*

Mélancoliquement, *adv.* (triſtement.) *Melancholily, ſadly, in a melancholy manner.*

MÊLANGE, *ſ. m.* (jonction de choſes mêlées.) *Mixture, medley, a mingling*, or *mixing.*

Ses belles qualités ne furent pas d'abord ſans le mélange de beaucoup de défauts. *His good qualities were not at firſt, without an allay of many defects.*

Mêlangé, ée, *adj. Mingled*, or *mix'd together.*

MÊLANGER, *verb. act.* (faire un mélange.) *To mingle*, or *mix together, to blend.*

MÉLASSE, *ſ. f.* (ſyrop, *ou* lie de ſucre.) *Molaſſes*, or *lees of ſugar.*

MELE †, V. Neffle.

Mêlé, ée, *adj. Mingled, mixed*, or *mixt, blended*, &c. V. Mêler.

MÉLÉAGRIS, *ſ. f.* (fleur.) *Fritilary, a flower.*

MÊLÉE, *ſ. f.* (combat opiniâtre.) *A fight* or *battle.*

Commencer la mêlée. *To engage pell-mell in the fight.*

☞ Mêlée, (batterie entre pluſieurs particuliers.) *Fray.*

☞ Mêlée, (conteſtation aigre.) *Fray, altercation, diſpute.*

MÊLER, *verb. act.* (mettre enſemble.) *To mingle, mix* or *blend.*

☞ Mêler, (frelater) le vin. *To mix* or *ſophiſticate wine.*

☞ Mêler, (embrouiller.) *To intangle* or *ravel.*

* Mêler, (joindre) l'agréable à l'utile. *To mix, mingle*, or *join profit with pleaſure.*

☞ Mêler une ſerrure, (en fauſſer quelque reſſort.) *To ſpoil a lock.*

☞ Mêler quelques mots pour rire dans ſon diſcours. *To interlard one's diſcourſe with ſome pleaſant jeſts.*

* Nouez vos intrigues de telle ſorte, que vous ne m'y mêliez, (*ou* embarraſſiez) point. *Order your intrigues in ſuch a manner, that i may not appear*, or *be concerned in them.*

MÊLER, ſe mêler, *verb. recip.* (ſe mêlanger.) *To mingle*, or *mix together.*

☞ Se mêler, (s'accoupler, en parlant des mâles & des femelles de différente eſpéce.) *To mix*, or *couple promiſcuouſly.*

☞ Se mêler, (s'entremettre, s'intriguer mal à propos.) *To meddle* or *intermeddle, to be meddling.*

☞ Se mêler de quelque choſe, (en faire ſa profeſſion *ou* en prendre le ſoin.) *To take a thing upon one's ſelf.*

☞ Se mêler, (ſe fourrer parmi.) *To go among, to intrude one's ſelf.*

MÉLÉSSE, *ou* méleze, *ſ. f.* (arbre réſineux.) *The larch-tree.*

MÉLETTE, *ſ. f.* (ſorte de poiſſon.) *The ſea-groundling*, or *ſpreat*, a ſort of fish.

MÉLILOT, *ſ. m.* (ſorte d'herbe.) *Melilot*, a kind of herb.

MÉLISSE, *ſ. f.* (*ou* citronelle, ſorte de plante.) *Balm*, or *balm-gentle.*

MÉLODIE, *ſ. f.* (harmonie de la muſique.) *Melody, harmony, muſick.*

Mélodieuſement, *adv.* (d'une maniere mélodieuſe.) *Melodiouſly, harmoniouſly, muſically.*

Mélodieux, ſe, *adj.* (harmonieux.) *Melodious, harmonious, muſical, well-tuned.*

MELON, *ſ. m.* (ſorte de fruit *ou* de légume.) *A melon* or *muſkmelon.*

MELONIER †, re, *ſ.* (vendeur *ou* vendeuſe de melons.) *One that ſells melons.*

MELONNIERE, *ſ. f.* (endroit où l'on fait venir des melons.) *A bed of melons.*

MÉMARCHEURE, *ſ. f.* (entorſe que ſe fait un cheval par un faux pas.) *A ſprain.*

MEMBRANE, *ſ. f.* (peau.) *Membrane, skin.*

Membraneux, ſe, *adj.* (qui participe de la membrane.) *Membranous.*

MEMBRE, *ſ. m.* (partie extérieure du corps de l'animal.) *Limb* or *member.*

Le membre viril. *The privy member, a man's yard.*

☞ Membre, (éclanche de veau *ou* de mouton.) *A joint.*

* Membre, (partie d'un corps politique.) *A member.*

* Membre, (moulure, *ou* ornement d'Architecture.) *A moulding, in Architecture.*

Membru, ue, *adj.* (qui a les membres gros & puiſſans.) *Strong*, or *well limbed.*

MEMBRURE, *ſ. f.* (membrure de bois, ais épais de trois *ou* quatre doigts.) *A ſplit board* or *ſhingle.*

☞ Membrure, (pour meſurer le bois.) *A cord* to meaſure wood.

MÊME, *pronom relatif* (qui n'eſt point différent.) *Same, all one, ſelf.*

C'eſt la même choſe. *'Tis the ſame thing, 'tis all one.*

Moi-même, toi-meme, *&c. My ſelf, thy ſelf.*

☞ Il me vint trouver de lui-même. *He came to me of his own accord.*

Même, *ou* mêmes, *adv.* (de plus, outre cela.) *Even, over and above, alſo, very.*

Non-ſeulement il eſt libéral, mais même prodigue. *He is not only liberal, but even lavish.*

Cela même que je vous ai dit. *The very thing which i told you.*

☞ Non pas même pour cent livres. *No, not for a hundred pounds.*

De même, tout de même, *adv.* (de la même ſorte.) *So, juſt ſo, thus, in like manner.*

☞ De même que, tout de même que. *As, even as, juſt as.*

☞ Quand même, (quoique.) *Though* or *tho, although* or *altho.*

MÊMEMENT †, V. Même, *adv.*

MÉMOIRE, *ſubſt. f.* (faculté de l'ame par laquelle elle ſe ſouvient.) *Memory.*

☞ Mémoire, (ſouvenir, effet de la mémoire.) *Memory, remembrance.*

Je n'ai aucune mémoire de ces choſes, j'en ai perdu la mémoire, (je les ai oubliées.) *I quite forgot thoſe things, they are quite out of my mind* or *memory.*

☞ Mémoire, (réputation d'une perſonne après ſa mort.) *Memory, name.*

MEMOIRE, *ſ. m.* (écrit pour faire ſouvenir, *ou* état ſommaire.) *A memorandum, a note.*

☞ Mémoires, (rélation des faits pour ſervir à l'hiſtoire.) *Memoirs.*

Mémorable, *adj.* (digne de mémoire.) *Memorable, worthy of remembrance, notable, famous.*

MEMORIAL, *ſ. m.* (ſigne qui renouvelle le ſouvenir.) *A memorial* or *monument.*

☞ Mémorial, (*ou* brouillard) de marchand, (c'eſt ſon premier livre de comptes.) *A merchant's memorial* or *waſte-book.*

Menaçant, te, *adj.* (qui menace.) *Menacing, threatning, full of threats, ſurly, ſwaggering.*

MENACE, *ſ. f.* (dénonciation d'un mal qu'on veut faire.) *Threat, threatning* or *menace.*

Menacé, ée, *adj. Threatned, menaced.*

MENACER, *verb. act.* (faire des menaces.) *To threaten, to menace.*

* Bâtiment qui menace ruine, (*ou* qui eſt prêt à tomber.) *A building in decay*, or *ready to fall.*

☞ Menacer, (faire eſpérer quelque choſe de bon.) *To threaten, to promiſe.*

* Qui menace les cieux, (fort élevé.) *That ſtands aloft.*

MENACER, *verb. neut.* (jurer, faire le rodomont.) *To threaten, to ſwagger, to huff, to vapour.*

MENACEUR †, *ſ. m.* (qui menace.) *A threatner* or *ſwaggerer.*

MENADE, *ſ. f.* (une Bacchante.) *A Bacchant.*

MENAGE, *ſ. m.* (maiſon, famille.) *Houſe, houſhold, family.*

☞ Ménage, (gouvernement domeſtique.) *Houſe-keeping.*

☞ Mettre une fille en ménage, (la marier.) *To marry a virgin.*

Toile de ménage. *Home-ſpun cloth.*

Pain de ménage. *Houſhold-bread.*

Tenir ménage enſemble. *To live, to keep houſe together.*

Rompre, *ou* quitter ſon ménage. *To leave off houſe-keeping.*

☞ Ménage, (meubles néceſſaires pour un ménage.) *Goods, houſhold-ſtuff.*

☞ Remuer ménage, (déloger.) *To remove.*

☞ Ménage, (épargne, œconomie.) *Husbandry, houſwifery, ſparingneſs.*

Vivre de ménage. *To live ſparingly.*

Elle entend bien le ménage. *She is a good houſwife.*

☞ Ils ſont enſemble un très-bon ménage, (ils vivent très-bien enſemble.) *They live very well together.*

* Depuis qu'il y a des ménages (ou des mariages) heureux en *Angleterre*, jamais il n'y en a eu de ſi fortuné. *If ever there was a happy couple in* England, *they two were the happieſt.*

* Il s'y fait d'étranges ménages, (c'eſt-à-dire, d'étranges choſes.) *There are ſtrange doings there, they do ſtrange things there.*

Ménagé, ée, *adj. Husbanded, managed,* &c. V. Ménager.

MENAGEMENT, *ſ. m.* (égard circonſpection que l'on a pour quelqu'un.) *Regard, reſpect, caution, diſcretion.*

MÉNAGER, *verb. act.* (épargner, uſer avec œconomie.) *To husband* or *ſpare.*

* Ménager, (avoir ſoin.) *To husband, manage, mind,* or *take ſpecial care of.*

* Ménager, (conduire, manier avec adreſſe.) *To manage* or *conduct.*

* Ménager l'occaſion, (en profiter.) *To improve an opportunity.*

* Ce Poëte a bien ménagé les incidens de ſa piéce. *That Poet has well manag'd*, or *well contriv'd the incidents of his play, his plot is well laid.*

* Ménager, (moyenner, procurer) une conférence. *To manage*, or *procure a conference.*

Ménager, (moyenner) la paix. *To manage*, or *procure a peace.*

Ménager ſon crédit, (en uſer avec jugement.) *To make a prudent uſe of one's credit.*

* Ménager une perſonne, (avoir de la complaiſance pour elle.) *To have a regard*, or *reſpect for one, to be complaiſant to him, to keep fair with him, to uſe him gently.*

Il n'y a rien à ménager, (il n'y a plus de meſure à garder) avec lui. *There's no more meaſures to be taken with him.*

* Ménager ſes amis, (ne leur pas être importun.) *To forbear being troubleſom to one's friends, not to abuſe their friendſhip.*

* Ménager les bonnes graces d'une maîtreſſe, (les conſerver avec ſoin.) *To manage one's miſtreſs's favours* or *kindneſſes, to keep in with her.*

MÉNAGER, ſe ménager, *verb. recip.* (ſe choyer.) *To take care*, or *make much of one's ſelf.*

* Se ménager (ſe conduire) bien avec tout le monde. *To live well*, or *to carry one's ſelf well with every body.*

* Se ménager entre deux parties contraires. *To keep fair*, or *keep him with two contrary parties, to trim betwixt two parties.*

Vous devez vous ménager avec lui, (ou avoir des égards pour lui.) *You ought to keep fair with him.*

Ménager, re, *adj.* (qui entend le ménage, frugal, épargnant.) *Thrifty, frugal, ſaving, ſparing, provident.*

MÉNAGER, *ſ. m. A good husband, a thrifty,* or *ſaving man.*

Une bonne ménagere, *ſ. f. A good houſwife, a careful,* or *provident woman, a ſaving,* or *thrifty woman.*

MÉNAGERE ☞ (ſervante qui a ſoin du ménage.) *Houſe-keeper.*

MÉNAGERIE, *ſ. f.* (lieu bâti auprès d'une maiſon de campagne pour y engraiſſer les beſtiaux, les volailles.) *A yard.*

☞ La ménagerie du Roi. *The place where the King keeps ſuch rare fowl and beaſts as come from foreign parts.*

MENDIANT, *ſ. m.* (gueux, qui demande l'aumône.) *A beggar.*

☞ L'Ordre des Mendians, *ou* des Religieux mendians. *The Order of Mendicant*, or *begging Friers.*

MENDICITÉ, *ſ. f.* (état de celui qui mendie.) *Beggary* or *begging.*

Mendié, ée, *adj. Begged, precarious.*

Louange mendiée. *Precarious praiſe.*

MENDIER, *verb. act.* demander par aumône, (il ſe dit au propre & au figuré.) *To beg* or *beg for.*

Mené, ée, *adj. Carry'd, led, brought,* &c. V. Mener.

MENÉE, *ſ. f.* (ſecrette & mauvaiſe pratique.) *Secret practices, under-hand dealings.*

☞ Menée, (conſpiration.) *Plot, conſpiracy.*

MENER, *verb. act.* (conduire, guider.) *To carry, to lead, to bring.*

☞ Mener, (faire aller.) *To carry.*

☞ Mener avec ſoi, (ſe faire accompagner.) *To bring along with one.*

☞ Mener, (ſervir de chef.) *To lead, to head, to command.*

☞ Mener, (introduire) chez quelqu'un. *To carry*, or *introduce to one, to bring acquainted with one.*

* Mener, (gouverner) quelqu'un. *To govern one, to lead him by the noſe.*

* Mener battant, V. Battant.

* Il ſe laiſſe mener par le nez. *He ſuffers himſelf to be led by the noſe.*

* L'or & l'argent ne le menent, (ou ne le gouvernent) pas. *Gold*, or *ſilver cannot prevail wit him*, or *have no power over him.*

☞ Mener, (*ou* faire du bruit.) *To make a noiſe, to keep a clatter.*

☞ Mener une Dame, (lui donner la main.) *To lead a Lady, to lead her by the hand.*

☞ Mener une Dame, (danſer avec elle.) *To lead a Lady, to dance with her*, or *be her partner.*

☞ Mener la danſe, *ou* un branle. *To lead a dance.*

* Mener le branle, *ou* mener les autres, (les mettre en train.) *To lead the dance, to ſhew the way.*

* Mener quelqu'un rudement, (le maltraiter, le mal mener.) *To uſe one ſcurvily, to abuſe him.*

Mener quelqu'un doucement, (le ménager.) *To uſe one gently.*

* Mener une affaire doucement. *To manage*, or *carry on a buſineſs gently*, or *with diſcretion.*

Cela ne peut pas mener bien loin, (ou durer long-temps.) *That cannot go a great way*, or *laſt very long.*

* Mener, (amuſer.) *To lead about, to amuſe, to keep at a bay.*

* Mener, (le trafic, une affaire, &c. en avoir la conduite.) *To carry on.*

* Mener une vie bonne *ou* mauvaiſe, (vivre bien *ou* mal.) *To lead a good*, or *a bad life, to live well* or *ill.*

☞ Mener le deuil. *To be the chief mourner.*

* Mener deuil, (être affligé.) *To mourn, to grieve.*

☞ Mener, (conduire des animaux, des voitures.) *To lead, carry, bring* or *drive.*

Mener un cheval. *To lead a horſe*; le mener à la riviere; *to carry him to the river.*

Mener des bœufs au marché. *To drive oxen to the market.*

Mener un chariot. *To lead a cart.*

Mener un caroſſe. *To drive a coach.*

☞ Mener, (voiturer.) *To carry* or *bring.*

MÉNETRIER †, *ſ. m.* (joueur de violon.) *A minſtrel, a fidler.*

MENEUR, *ſ. m.* (écuyer d'une Dame.) *A Gentleman-uſher.*

* † Meneur d'ours, (homme mal vêtu & mal bâti.) *A tatterdemalion.*

☞ Meneur d'ours, (précepteur qui conduit des jeunes gens en voyage.) *A travelling tutor* or *governor.*

MENIN, *ſ. m.* (favori.) *A minion, a favourite.*

Les menins du Dauphin. *The Dauphin's minions.*

MENOTE, *ſ. f.* (petite main d'enfant.) *A little hand.*

☞ Menotes, (fers qu'on met aux mains.) *Menacles* or *hand-fetters.*

MENSE, *ſ. f.* (revenu pour la table d'un Abbé d'un couvent.) *The income for the table.*

MENSONGE, *ſ. m.* (menterie.) *Lye, falſhood.*

* Menſonge, (illuſion, vanité, erreur.) *Lye, error, illuſion, vanity.*

Menſonger, re, *adj.* (faux, trompeur.) *Falſe, deceitful, counterfeit.*

Menſtrual, le, *adj.* (qui coule tous les mois, en parlant des femmes.) *Menſtrual* or *menſtruous.*

MENSTRUES, *ſ. f.* (purgation des femmes.) *A woman's monthly terms* or *flowers, † thoſe.*

MENTAL, le, *adj.* (qui ſe fait dans l'eſprit.) *Mental.*

Reſtriction mentale. *Mental reſervation.*

Mentalement, *adv.* (intentionellement.) *Mentally, with a mental intention.*

MENTE, *ſ. f.* (herbe odoriférante.) *Mint, a ſweet ſwelling plant.*

MENTERIE, *ſ. f.* (*from* mentir, menſonge, fauſſeté.) *A lye* or *untruth, a fib, a falſe ſtory.*

Menteur, ſe, *adj.* (qui ment.) *Lying, falſe, liar.*

* Menteur, (dont les apparences ſont trompeuſes.) *Treacherous, deceitful.*

MENTEUR, *ſ. m.* Menteuſe, *ſ. f.* (qui ne dit point la vérité.) *A liar, a lying man* or *woman.*

MENTION, *ſ. f.* (commémoration, mémoire.) *Mention, mentioning, naming.*

Mentionné, ée, *adj. Mentioned,* &c.

MENTIONNER, *verb. act.* (faire mention.) *To mention, to make mention*, or *to take notice of, to ſpeak of, to name.*

MENTIR, *verb. neut.* (dire pour vrai ce qu'on ſait être faux.) *To lye, to tell a lye* or *untruth, to tell ſtories, to fib, to romance.*

☞ Gardez-vous bien de mentir. *Have a care of* or *forbear lying.*

☞ A n'en point mentir, (à dire vrai.) *Truly, to ſpeak the truth.*

Sans mentir, (en vérité c'eſt un honnête-homme.) *Indeed, truly, he is an honeſt man.*

MENTON, *ſ. m.* (partie du viſage.) *Chin.*

* Soutenir, lever le menton à quelqu'un, (l'appuyer.) *To hold one up by the chin, to back* or *ſupport him.*

* † Lever haut le menton, (faire le fier.) *To huff, to domineer.*

MENTONNIERE, *ſ. f.* (bande de linge qu'on met ſous le menton.) *Chin-cloth.*

MENU, ue, *adj.* (délié, qui n'eſt pas gros.) *Slender, ſpare, ſmall, thin.*

Jambes menues. *Small, ſlender, ſpare legs, ſpindle ſhanks.*

Menu bois. *Small wood.*

☞ Le menu peuple, (le bas peuple.) *The vulgar, the mobile, the meaner ſort.*

☞ Menus droits, (en terme de chaſſe, ce qu'on donne aux chiens.) *The hounds fees.*

* Menue, (ou petite) monnoie. *Small money.*

*Menu, (de peu de conſéquence.) *Small, inconſiderable, ſlender.*

*Menus profits. *Small, ſlender gains.*

*Il a tant par an pour ſes menus plaiſirs, (*ou* pour ſes petites dépenſes.) *He has ſo much a year allowed him for his pocket-money,* or *his pocket expences.*

*Menus plaiſirs, (chez le Roi.) *The King's privy-purſe* or *pocket-money.*

MENU, *ſ. m. as* Je vous écrirai, par le menu, tout ce qui ſe paſſe, (je vous l'écrirai en détail.) *I ſhall write to you minutely all that paſſes, i ſhall give you a particular account of every thing that paſſes.*

☞ Un paquet de menu (ou de petit) linge. *A bundle of ſmall linen.*

☞ Les menus du Roi, (ſes menus plaiſirs.) *The King's privy-purſe.*

Tréſorier des menus. *The Lord privy-purſe.*

Menu, *adv.* (en fort petits morceaux.) *Small.*

Couper fort menu. *To cut very ſmall.*

☞ La neige tombe gros & menu. *The ſnow falls thick in little flakes.*

☞ Fraper dru & menu. *To give quick ſtrokes.*

MENUET, *ſ. m.* (ſorte d'air & de danſe.) *Menuet, a kind of air and dance.*

MENUISER †, *verb. act.* (travailler en menuiſerie.) *To do joiner's work.*

MENUISERIE, *ſ. f.* (métier *ou* ouvrage de menuiſier.) *A joiner's trade* or *work.*

MENUISIER, *ſ. m.* (artiſan qui travaille en bois.) *A joiner.*

MEPRENDRE, ſe méprendre, *verb. recip.* (ſe tromper, ſe mécompter.) *To miſtake* or *be under a miſtake,* * † *to be in the wrong box.*

MEPRIS, *ſ. m.* (ſentiment bas qu'on a de quelqu'un *ou* de quelque choſe.) *Contempt, ſcorn, a ſlighting, deſpiſing,* or *making no account of, diſdain.*

Tomber dans le mépris. *To fall into contempt, to be ſlighted, to ſink in one's credit.*

Par mépris. *Out of contempt, diſdainfully, ſcornfully, ſlightly.*

Avoir du mépris pour quelqu'un, en faire mépris. *To ſlight* or *deſpiſe one.*

☞ Au mépris, (au préjudice, ſans avoir égard.) *In contempt, without any regard.*

R. Mépris, *is alſo us'd for the preter tenſe, compounded of the foregoing verb,* ſe méprendre.

Mépriſable, *adj.* (digne de mépris.) *Contemptible, deſpicable, to be ſlighted.*

Mépriſamment, *adv.* (d'une maniere mépriſante.) *Scornfully, ſlightingly, contemptibly, diſdainfully.*

Mépriſant, te, *adj.* (dédaigneux.) *Slighting, ſcornful, diſdainful.*

MEPRISE, *ſ. f.* (*from* ſe méprendre, inadvertance, erreur.) *Miſtake, overſight, error, blunder.*

Mépriſé, ée, *adj. Deſpiſed, ſlighted, ſcorned, contemned, undervalued, not regarded.*

MEPRISER, *verb. act.* (avoir du mépris, faire peu d'eſtime d'une perſonne *ou* d'une choſe.) *To deſpiſe, ſlight, ſcorn, contemn, undervalue,* or *ſet light by, to make no account of, to make nothing of, to neglect, not to regard.*

MER, *ſ. f.* (l'amas des eaux en général.) *The ſea.*

☞ Bras de mer, (golfe, baye.) *A gulph, a bay; an arm of the ſea.*

☞ Salé comme mer, (fort ſalé.) *As ſalt as brine.*

☞ Haute mer, pleine mer, *The main ſea, the main, the deep.*

*Se mettre ſur mer, V. S'embarquer.

*C'eſt une mer, (*ou* un abyſme.) *That's an abyſs.*

☞ La mer (*ou* la marée) monte. *'Tis flowing water, the tide comes in.*

La mer refoule. *'Tis ebbing water.*

La mer eſt baſſe. *'Tis low water.*

Pleine mer, (tems où la marée eſt en ſa plus grande hauteur, laquelle dure environ douze minutes.) *High water.*

Baſſe mer, (le contraire de pleine mer.) *Low water.*

*†Avaler la mer, & les poiſſons, (abſorber tout.) *To make all away.*

*† C'eſt la mer à boire, (c'eſt une choſe qui n'a point de fin.) *'Tis an endleſs buſineſs.*

P. Porter de l'eau à la mer. P. *To carry coals to* Newcaſtle.

Mercantille, *adj. Ex.* Un homme de profeſſion mercantille, (qui fait marchandiſe.) *A merchant, a trader.*

Mercénaire, *adj.* (qui ne fait que pour le gain ſeul.) *Mercenary, done for money.*

☞ Mercénaire, (qui ſe laiſſe aiſément corrompre à l'intérêt.) *Mercenary, greedy of gain, eaſy to be bribed.*

MERCENAIRE, *ſ. m.* (homme qui travaille pour de l'argent.) *An hireling, a journeyman.*

MERCENAIRE ☞, *ſ. m.* or *f.* (intéreſſé & aiſé à corrompre.) *A mercenary man* or *woman, one that is eaſily bribed* or *corrupted with money.*

Mercénairement, *adv.* (d'une maniere mércénaire.) *Mercenarily.*

MERCERIE, *ſ. f.* (marchandiſe de marchand mercier.) *Mercery, mercer's ware.*

☞ Le corps de la mercerie, (*ou* des merciers.) *The company of mercers.*

☞ Mercerie, *ou* menue mercerie, (toute ſorte de menue marchandiſe.) *Small wares.*

MERCI, *ſ. f.* (miſéricorde.) *Mercy, pity, compaſſion.*

Je vous crie merci, (je vous demande pardon.) *I cry mercy, i beg your pardon.*

Être à la merci (au pouvoir, à la diſcrétion) de quelqu'un. *To be at one's mercy.*

☞ Dieu merci, graces à Dieu. *God be thanked, thanks be to God.*

MERCI, (grand,) V. *ſous* Grand.

MERCIER, *ſ. m.* (marchand qui a droit de vendre en gros & en détail.) *A mercer.*

☞ Mercier, (celui qui fait trafic de menue marchandiſe.) *A haberdasher of ſmall wares.*

☞ Un petit mercier, (un colporteur.) *A pedlar* or *hawker.*

MERCREDI, V. Mécredi.

MERCURE, *ſ. m.* (une des planettes.) *Mercury,* one of the planets.

☞ Mercure, (vif argent.) *Mercury, quick-ſilver.*

☞ Mercure, (Dieu de la fable.) *Mercury, a fabulous God.*

☞ Mercure, (titre de livre *ou* de feuille volante.) *Mercury, a title of a book* or *pamphlet.*

MERCURIALE, *ſ. f.* (ſorte de plante.) *Mercury, a ſort of herb.*

☞ Mercuriale, (harangue du premier Préſident *ou* de l'Avocat général du Parlement.) *A ſpeech of the Preſident,* or *the King's Council in a Parliament, to the Lawyers.*

*Mercuriale, réprimande. *Check, reprimand, lecture.*

On lui a fait une rude mercuriale. *He was ſeverely check'd* or *reprimanded.*

Mercy, V. Merci.

MERDAILLE †, *ſ. f.* (marmaille.) *Shitten-arſe children, ſhit-breech boys.*

MERDE, *ſ. f.* (matiere fécale.) *A turd, a ſir-reverence.*

Merdeux, ſe, *adj.* (gâté de merde.) *Beſhit* or *bewrayed, turdy.*

MERE, *ſ. f.* (celle de qui l'animal tient la naiſſance.) *Mother.*

☞ Mere, (matrice.) *Mother, womb.*

*Mere, (Religieuſe profeſſe.) *Mother, a profeſſed Nun.*

*Mere, (cauſe.) *Mother, cauſe, occaſion.*

P. Il veut apprendre à ſa mere à faire des enfans. P. *He'll teach his grandame to grope ducks.*

MERE, (belle) V. Belle.

MERE, (grand') V. Grand.

☞ Dure mere & pie mere, (deux membranes qui envelopent le cerveau.) *Dura mater & pia mater, two membranes that infold the brain.*

☞ Mere laine, (laine de deſſus le dos de la brebis.) *The beſt wool that comes off the ſheep's back.*

Mere-goute, (vin qui vient ſans être préſſuré.) *Unpreſſed wine.*

MEREAU, *ſ. m.* (piéce de métal, *ou* de carton que l'on donne dans les Égliſes.) *A ticket* or *token.*

MERELLE, *ſ. f.* Jeu de mérelles, (ſort en uſage parmi les enfans.) *Merils,* or *five penny morris,* a boyish play.

MERIDIANE, V. Méridienne.

MERIDIEN, *ſ. m.* (un des grands cercles de la Sphere.) *Meridian.*

Méridien, ne, *adj. Meridian.*

MERIDIENNE †, *ſ. f. as,* faire la méridienne, (dormir incontinent après le diner.) *To take a nap after dinner.*

Méridional, le, *adj.* (qui eſt du côté du midi.) *Southern, ſoutherly, ſouth, meridional.*

MERISE, *ſ. f.* (ſorte de petite ceriſe.) *A kind of ſmall bitter cherry.*

MERISIER, *ſ. m.* (arbre qui porte les meriſes.) *The ſmall cherry-tree.*

MERITE, *ſ. m.* (ce qui rend digne de louange *ou* de blâme.) *Deſert, demerit.*

☞ Mérite, (ce qu'il y a d'eſtimable & d'excellent dans les perſonnes & dans les choſes.) *Merit, deſert, worth.*

Une perſonne de mérite. *A man of worth, a worthy, a deſerving perſon.*

☞ Le mérite (les raiſons) d'une choſe, d'une affaire. *The merits* or *reaſons of a cauſe.*

☞ Se faire un grand mérite d'une choſe auprès de quelqu'un, (tirer avantage auprès de quelqu'un de l'avoir fait.) *To extol a thing to one, to value one's ſelf upon it.*

Il s'en fait un grand mérite, (il en tire gloire.) *He values himſelf very much upon it, he glories very much in it.*

MERITER, *verb. act.* (être *ou* ſe rendre digne.) *To deſerve, to merit, to be worthy.*

☞ Mériter, (rendre digne, faire obtenir, procurer.) *To merit, to make worthy, to procure, get,* or *purchaſe.*

☞ Bien mériter de ſon Prince, des belles lettres, (leur rendre de grands ſervices.) *To deſerve well of one's Prince, of learning, to oblige them, to ſerve them a good turn.*

☞ Sans l'avoir mérité. *Undeſervedly.*

Méritoire, *adj.* (qui mérite.) *Meritorious, deſerving.*

Méritoirement, *adv.* (d'une maniere mé-

rieure.) *Meritoriouſly, deſervedly.*

MERLAN, *ſ. m.* (ſorte de poiſſon.) *A whiting*, a fish.

MERLE, *ſ. m.* (oiſeau à plumage noir.) *A blackbird.*

☞ Merle, (ſorte de poiſſon ſemblable à une perche.) *A ſort of fish not unlike a perch.*

P. Si vous faites cela je vous donnerai un merle blanc. P. *If you do that, i'll give you a white crow.*

* † C'eſt un fin merle, (*ou* un fin matois.) *He is a rook, he is a cunning blade, he is as sharp as a needle.*

MERLESSE, *ſ. f.* (femelle du merle.) *A hen blackbird.*

MERLETTE, *ſ. f.* (terme de blaſon, oiſeau qui n'a ni pied ni bec.) *A marlet.*

MERLIN, *ſ. m.* (grand magicien *ou* un grand ſorcier.) *A merlin, a conjurer, a wizard, a doctor fauſtus.*

MERLON, *ſ. m.* (terme de fortification, plein du parapet entre deux embraſures.) *Merlon, a part of a parapet in fortification betwixt two port-holes.*

MERLUS, *ſ. m. ou* Merluche, *ſ. f.* (poiſſon de mer, dont on fait la morue.) *Melwel* or *kneeling*, a kind of ſmall cod whereof ſtock-fish is made.

MERREIN, *ou* MERRIN, *ſ. m.* (bois que travaille le menuiſier.) *Small timber* for joiners work.

☞ Merrin, (toute ſorte de bois à bâtir.) *Timber.*

MERVEILLE, *ſ. f.* (choſe rare & qui cauſe de l'admiration.) *Wonder, marvel, miracle.*

* Une merveille, (perſonne très-bien faite.) *A perfect beauty, a wonder of nature.*

* Faire merveilles, (faire fort bien.) *To perform* or *do wonders, to behave one's ſelf very well.*

* Promettre monts & merveilles, (faire des promeſſes exceſſives.) *To promiſe mountains of gold, to promiſe great matters.*

Promettre merveille à quelqu'un. *To promiſe one wonders* or *great matters.*

☞ Pomme de merveilles, (herbe.) *Balmapple.*

A merveilles, *adv.* (parfaitement bien.) *Admirably, rarely well, perfectly.*

Merveilleuſement, *adv.* (extrêmement.) *Wondrouſly, wonderfully, admirably, extremely.*

Merveilleux, ſe, *adj.* (admirable, ſurprenant.) *Marvellous, wondrous, wonderful, admirable.*

☞ Vous êtes un merveilleux homme, (*ou* un homme étrange.) *You are a ſtrange man.*

MERVEILLEUX, *ſ. m.* (partie de la fable qui cauſe de l'admiration.) *The marvellous.*

MES, *the plural of* mon, ma. *My.*

MESAISE ‡, *ſ. m.* (incommodité.) *Trouble, inconveniency.*

MESALLIER, *verb. act.* (marier une perſonne avec une autre d'une qualité inférieure.) *To under-match.*

MESALLIER, ſe méſallier, *verb. recip. To marry below one's ſelf.*

MESANGE, *ſ. f.* (eſpéce de petit oiſeau.) *A tit-mouſe* or *muskin.*

Méſaraique, *Meſaraick, as* les veines méſaraiques. *The meſaraick veins.*

MESARRIVER †, *ou* méſavenir, *verb. neut. Ex.* Prenez garde qu'il ne vous en méſavienne. *Take heed that you come to no harm by it.*

MESAVENTURE, ‡, *ſ. f.* (accident fâcheux.) *Miſchance, miſhap, misfortune.*

Advertiſement.

See without S, *theſe words that are not here to be found with* S *in the firſt ſyllable.*

MESENTERE, *ſ. m.* (membrane qui eſt au milieu des inteſtins.) *Meſentery*, the membrane faſtning the bowels.

Méſentérique, *adj. Meſenterick*, or *meſaraick.*

MESESTIME, D †, *ſ. f.* (peu de cas, mépris.) *Diſeſteem, contempt.*

Meſeſtimé, ée, *adj. Diſeſteemed, ſlighted, undervalued.*

MESESTIMER, *verb. act.* (mépriſer.) *To diſeſteem, ſlight*, or *undervalue.*

MESGNIE ‡, *ſ. f.* (ménage.) *A family* or *houſhold.*

MESINTELLIGENCE, *ſ. f.* (mauvaiſe intelligence.) *A miſunderſtanding, odds.*

MESOFFRIR, *verb. act.* (offrir moins qu'une choſe ne vaut.) *To underbid.*

MESQUIN, ne, *adj.* (chiche, avare, ſordide.) *Niggardly, ſordid, pitiful, ſtingy, ſneaking.*

MESQUIN, *ſ. m. A niggardly man, a ſtingy fellow.*

MESQUINE, *ſ. f. A niggardly woman.*

Meſquinement, *adv.* (d'une façon ſordide & meſquine.) *Niggardly, ſordidly, pitifully, ſneakingly.*

MESQUINERIE, *ſ. f.* (dépenſe ſordide.) *Niggardlineſs, ſtinginеſs.*

MESSAGE, *ſ. m.* (charge, commiſſion de dire quelque choſe.) *Meſſage, errand.*

MESSAGER, *ſ. m.* Meſſagere, *ſ. f.* (qui fait un meſſage.) *A meſſenger, one that goes on an errand.*

☞ Meſſager, (celui qui eſt établi pour porter des lettres, des paquets, *&c.* d'un lieu à un autre.) *A meſſenger, poſt*, or *carrier.*

MESSAGERIE, *ſ. f.* (les meſſagers publics.) *The poſt, the publick meſſengers.*

☞ Meſſagerie, (charge de meſſager public.) *The office of publick meſſengers.*

☞ Meſſagerie, (lieu où ſont les meſſagers publics & où on remet les lettres, les paquets.) *The meſſenger's houſe*, or *the poſt-houſe.*

☞ Meſſagerie, (revenu qui vient des meſſageries.) *The poſt-revenue.*

MESSE, *ſ. f.* (partie de l'office divin parmi les Catholiques Romains.) *Maſs.*

Voilà une Meſſe qui ſort de la ſacriſtie, (*ou* un Prêtre qui s'en va dire la Meſſe.) *There's a Prieſt a going to ſay Maſs.*

MESSÉANCE, *ſ. f.* (indécence.) *Unſeemlineſs, indecency.*

MESSÉANT, te, *adj.* (indécent, qui ſied mal.) *Misbecoming, unbecoming, unhandſome, unſeemly, undecent.*

MESSEIGNEURS. *'Tis the plural of* Monſeigneur.

MESSIE, *ſ. m.* (le Chriſt promis dans l'ancien Teſtament.) *Meſſiah* or *Meſſias.*

MESSIER, *ſ. m.* (payſan commis pour garder les vignes.) *A keeper* or *overſeer of vineyards.*

MESSIEURS. *'Tis the plural of* Monſieur. *Sirs; gentlemen.*

MESSINE, *ſ. f.* (ſep de vigne avec des grapes qui y pendent.) *Branch of a vine with grapes hanging on it.*

MESSIRE, titre d'honneur qui ſe donne aux perſonnes d'une naiſſance, d'une dignité *ou* d'une qualité diſtinguée. *'Tis a particular title of honour given to perſons of quality, botch churchmen and lawyers.*

☞ Meſſire-Jean, (ſorte de poire d'hiver.) *A kind of winter-pear.*

MESTRAL, *ſ. m.* (vent Nord-Oueſt ſur la méditerranée.) *The North-weſt wind.*

MESTRE-DE-CAMP, *ſ. m.* un Colonel. *A Colonel.*

☞ Arbre de meſtre, (termes lévantins pour dire, le grand mât.) *The main maſt.*

Meſurable, *adj.* (qui ſe peut meſurer.) *Meaſurable.*

MESURAGE, *ſ. m.* (action de meſurer.) *Meaſurement, meaſure.*

Meſurage (arpentage) d'une terre. *Meaſuring* or *ſurveying land.*

MESURE, *ſ. f.* (ce qui ſert de régle à déterminer l'étendue d'une quantité.) *Meaſure.*

☞ Meſure, (quantité compriſe dans une meſure.) *Meaſure.*

☞ Meſure, (dimenſion.) *Meaſure, dimenſion, extent, ſize.*

☞ Meſure, (tems & intervalle de muſique.) *Time* or *meaſure in muſick.*

☞ Meſure, (pied de vers françois, deux ſyllabes.) *A foot* or *two ſyllables in the* french *poetry.*

☞ Meſure, (cadence dans les vers.) *Meaſure* or *meter.*

☞ Meſure, (terme d'eſcrime, diſtance juſte pour porter.) *A juſt diſtance in fencing, to make a paſs.*

Mettre quelqu'un hors de meſure, (le déconcerter.) *To put one beſide the cushion, to put him into diſorder.*

* Meſure, (médiocrité, régle.) *Meaſure, rule, mediocrity.*

Outre meſure, (avec excès.) *Beyond meaſure, exceſſively, immoderately.*

* Meſures, (moyens pour arriver à quelque fin.) *Meaſures, means to bring a thing about.*

Prendre des meſures. *To take meaſures.*

Rompre les meſures de quelqu'un. *To break one's meaſures, to diſappoint* or *baffle his deſigns.*

* Ne garder point de meſure avec quelqu'un, (n'avoir aucun ménagement pour lui.) *To have no regard* or *reſpect for one.*

☞ A meſure que, (ſelon que, à proportion & en même tems que.) *As, even as, as ſoon as, proportionably, according to.*

Meſuré, ée, *adj. Meaſured.*

* Meſuré, (circonſpect, concerté, étudié, reglé.) *Cautious, diſcreet, circumſpect, ſtudied, regular.*

Le Pere *Daniel*, quoique Jéſuite, ne peut s'empêcher de réfléchir ſur une conduite ſi peu meſurée d'un Pape envers un Roi de *France. Father* Daniel, *though a Jeſuit, cannot forbear reflecting upon ſo uncautious, ſo indiſcreet*, or *ſo unguarded a behaviour of a Pope towards a King of* France.

* La lettre du Roi étoit ſi bien meſurée, que le Pape ne put s'en prévaloir. *The King's letter was ſo cautiouſly writ, that the Pope could take no advantage by it.*

MESURER, *verb. act.* (chercher à connoître l'étendue d'une quantité par une meſure.) *To meaſure.*

P. Meſurer les autres à ſon aune. *P. To meaſure other people's corn by one's own buſhel.*

* Meſurer, (déterminer l'étendue dans un ſens moral.) *To meaſure* or *rate.*

* Meſurer ſes forces avec, *ou* contre un autre, (en faire l'épreuve.) *To try maſtery*, or *to vie ſtrength with another.*

MESURER, (ſe meſurer, ſe comparer) avec quelqu'un, *verb. recip. To compare one's ſelf with one, to enter into competition with him, to vie with him.*

Ma colere ſe meſura à ma jalouſie, qui ne fut que médiocre. *I meaſured my reſentment by my jealouſy, which was not violent.*

MESUREUR, *ſ. m.* (Officier qui a droit de meſurer.) *Meaſurer.*
MESUSER, d'une choſe, *verb. neut.* (en faire un mauvais uſage.) *To miſuſe* or *abuſe a thing, to make an ill uſe of it.*
MÉTAIRIE, *ſ. f.* (ferme.) *A farm.*
MÉTAL, *ſ. m.* (corps minéral fuſible & malléable.) *Metal.*
* Il ſe laiſſe éblouir du métal, (*ou* de l'or.) *He ſuffers himſelf to be dazzled by the brightneſs of gold.*
Métallique, *adj.* (qui concerne le métal.) *Metallick, metalling.*
METAMORPHOSE, *ſ. f.* (changement d'une forme en une autre.) *Metamorphoſis, transformation of ſhape.*
* Métamorphoſe, (changement extraordinaire.) *Metamorphoſis, alteration, change.*
Métamorphoſé, ée, *adj. Metamorphoſed, transformed, turned.*
* Il eſt tout métamorphoſé, (il a changé de mœurs.) *He is quite alter'd, he is quite another man.*
METAMORPHOSER, *verb. act.* (changer d'une forme en une autre.) *To metamorphoſe, transform,* or *turn.*
METAMORPHOSER, ſe métamorphoſer, *verb. recip.* (changer de manieres.) *To transform one's ſelf, to change, to turn into different ſhapes.*
METAPHORE, *ſ. f.* (eſpéce de comparaiſon *ou* d'alluſion.) *A metaphor, a figure of ſpeech.*
Métaphorique, *adj.* (qui tient de la métaphore.) *Metaphorical, figurative.*
Métaphoriquement, *adv.* (d'une maniere métaphorique.) *Metaphorically, figuratively, in a metaphorical* or *figurative ſenſe.*
METAPHRASTE †, *ſ. m.* (traducteur.) *A tranſlator.*
METAPHYSICIEN, *ſ. m.* (qui ſait la métaphyſique.) *Metaphyſician.*
METAPHYSIQUE, *ſ. f.* (partie de la Philoſophie qui a pour objet l'Être univerſel.) *Metaphyſicks.*
Métaphyſique, *adj.* (qui appartient à la métaphyſique.) *Metaphyſical.*
☞ Métaphyſique, (abſtrait.) *Metaphyſical, abſtracted.*
Métaphyſiquement, *adv. Metaphyſically.*
METAYER, *ſ. m.* (*from* métairie, fermier.) *A farmer.*
METAYERE, *ſ. f.* (fermiere.) *A farmer's wife* or *widow.*
MÉTEIL, *ſ. m.* (froment & ſeigle mêlés enſemble.) *Meſcelline, meſlin,* or *maſlin corn.*
METEMPSYCOSE, *ſ. f.* (terme dogmatique, paſſage d'une ame dans un autre corps.) *Metempſychoſis* or *tranſmigration of ſouls.*
METÉORE, *ſ. m.* (corps qui ſe forme dans l'air.) *A meteor.*
METHODE, *ſ. f.* (maniere de faire *ou* de dire quelque choſe.) *Method, order, way.*
Un diſcours ſans méthode. *An immethodical diſcourſe.*
☞ *Linduit* garda la même méthode, (*ou* tint la même conduite) que l'année précédente. Linduit *kept* or *obſerv'd the ſame method as he did the year before.*
* Il y a une méthode à tout, (il y a de l'adreſſe, & de l'habileté à faire quoi que ce ſoit.) *There goes art and cunning in every thing.*
Méthodique, *adj.* (qui a de la méthode, *ou* fait avec méthode.) *Methodical.*
Méthodiquement, *adv.* (avec méthode.) *Methodically.*
METIER, *ſ. m.* (art méchanique.) *Trade* or *handicraft.*
☞ Métier, (compagnie de gens d'un même métier.) *A company of tradeſmen.*
Un homme de métier. *A tradeſman.*
☞ Une femme qui eſt du métier, (une putain.) *One of the trade, a whorish woman, a whore.*
☞ Métier (profeſſion en général.) *Trade, profeſſion, buſineſs.*
* † C'eſt un tour de ſon métier. *That's one of his tricks, that's like him.*
☞ Métier, (machine de tiſſerand, de paſſementier, *&c.*) *A loom.*
☞ Métier, (machine de brodeur, *&c.*) *A frame.*
☞ Petit métier, (ſorte de gâteau.) *A ſort of cake.*
METIF, ive, *ou* meſtis, *adj.* (né d'un Européen & d'une Indienne, & *vice verſa.*) *Mongrel.*
☞ Chien métis. *A mongrel dog.*
MÉTIVES, *ſ. f.* (tems de la moiſſon.) *Harveſt* or *harveſt-time.*
MÉTONYMIE, *ſ. f.* (figure de diſcours.) *Metonymy, a figure of ſpeech.*
Métonymique, *adj.* (qui regarde la métonymie.) *Metonymical.*
MÉTOPE, *ſ. m.* (terme d'Architecture, eſpace entre chaque triglyphe.) *Metope.*
MÉTOPOSCOPIE, *ſ. f.* (art de deviner par les traits du viſage.) *Metopoſcopy, a divination by one's face.*
METROPOLE, *ſ. f.* (ville capitale *ou* avec ſiége archiépiſcopal.) *Metropolis, a metropolitan* or *capital city, an Archbiſhop's ſee.*
METROPOLITAIN, *ſ. m.* (l'Archevêque.) *A Metropolitan* or *Archbiſhop.*
Métropolitain, ne, *adj.* (archiépiſcopal.) *Metropolitan, archiepiſcopal.*
METS, *ſ. m.* (tout ce qu'on ſert à table à manger avant le fruit.) *A meſs of meat, meat brought upon the table before the fruit.*
Mettable, *adj.* (qui eſt de miſe, en parlant de la monnoie.) *Paſſable, that will paſs* or *go.*
* Un homme fort mettable. *A very genteel ſort of a man.*
METTEUR, *ſ. m. Ex.* Metteur en œuvre, (celui qui met en œuvre les pierres précieuſes.) *A ſtone-ſetter.*
METTRE, *verb. act.* (poſer, placer dans un certain lieu.) *To put, ſet, lay* or *place.*
Mettre chaque choſe en ſa place. *To put, lay,* or *ſet every thing in its place.*
P. Mettre la charette devant les bœufs. P. *To ſet the cart before the horſes.*
Mettre par écrit. *To ſet down, to put* or *couch in writing.*
Je vous mettrai au-deſſus de lui. *I'll place you above him.*
* † Vous avez mis le doigt deſſus, (vous avez deviné.) *You have hit the nail on the head.*
☞ Mettre, (gager, parier.) *To lay.*
☞ J'en mettrois la main au feu, mettre la main ſur le collet, *&c.* V. Main.
* † Mettre quelqu'un en beaux draps blancs, (en parler mal, en médire.) *To ſpeak ill of one, rail at him.*
* Mettre le ſceau à une affaire, (la terminer entierement.) *To make and end of a buſineſs, to conclude it,* * *to ſign and ſeal.*
* Mettre ſur le tapis, V. Tapis.
☞ Mettre (réduire) au deſeſpoir. *To drive to deſpair.*
☞ Mettre au jour, mettre en lumiere. *To bring to light, to publish.*
☞ Mettre bas, (faire des petits.) *To bring forth.*
☞ Mettre (*ou* expoſer) en vente. *To expoſe to ſale, to vend.*
☞ Mettre en couleur, (teindre.) *To give a colour to, to dye.*
☞ Mettre la main à l'épée. *To clap one's hand upon one's ſword, to take hold of one's ſword.*
☞ Mettre la main à la plume. *To take pen in hand, to ſet pen to paper.*
☞ Mettre une choſe au net. *To write a thing fair.*
☞ Mettre en doute, (douter.) *To put in,* or *into queſtion, to queſtion* or *doubt.*
☞ Mettre en oubli, (oublier.) *To forget.*
☞ Mettre en ſang, (faire ſaigner.) *To make one bleed.*
☞ Mettre en ſueur, (faire ſuer.) *To put in a ſweat, to make one ſweat.*
☞ Mettre les lieux en état, *ou* en état de réparation, (faire les réparations d'une maiſon.) *To put a houſe in repair.*
☞ Mettre à la voile, (partir du port.) *To ſet ſail.*
* Mettre des troupes ſur pied, (lever des troupes.) *To raiſe* or *levy troops* or *ſoldiers.*
☞ Mettre une armée en campagne, *ou* ſe mettre en campagne. *To take the field.*
* Mettre quelque choſe ſous les pieds, (ne s'en ſoucier pas.) *To tread a thing under foot, to ſlight it.*
☞ Mettre, (joint avec monde), voyez Monde.
☞ Mettre en terre, (enterrer.) *To put into ground, to bury.*
☞ Mettre un domeſtique dehors, le chaſſer.) *To turn out a ſervant.*
☞ Se mettre en ménage, (ſe marier.) *To marry.*
☞ Se mettre en ménage, (tenir ménage.) *To keep houſe.*
☞ Mettre en effet, V. Effet.
☞ Mettre une piſtole, (la faire paſſer.) *To put off a piſtole, to make it go* or *paſs.*
☞ Mettre un cheval au pas, *ou* au galop, (le faire aller au pas *ou* au galop.) *To make a horſe pace* or *gallop.*
☞ Mettre deux perſonnes bien enſemble, (les réconcilier.) *To reconcile two perſons together, to make them friends.*
☞ Mettre la paix dans une maiſon. *To ſet all right in a houſe.*
☞ Mettre mal enſemble, (brouiller, déſunir.) *To ſet together by the ears, to ſet at variance,* or *at odds.*
☞ Mettre au hazard. *To venture, to expoſe,* or *to leave to chance.*
☞ Mettre en évidence, (faire connoître évidemment.) *To ſhew, to make appear.*
☞ Mettre les autres en train. *To lead the dance.*
* Mettre en haleine, (faire acquérir une habitude de faire quelque choſe.) *To inure.*
☞ Mettre, (joint avec queſtion) V. Queſtion.
☞ Mettre une choſe en avant, (la propoſer.) *To move* or *propoſe a thing.*
☞ Mettre en comparaiſon *ou* en parallele, (comparer enſemble.) *To put in competition,* or *in balance, to make a compariſon, to compare* or *parallel.*
☞ Mettre quelqu'un à l'amende. *To fine one.*
☞ Mettre, (*ou* réduire en abrégé. *To abridge, to make an abridgment.*
☞ Mettre à mal, V. Mal.
☞ Mettre des paroles en muſique. *To ſet words to muſick.*
☞ Mettre, (traduire) du *François* en *Anglois. To put, tranſlate,* or *turn* French *into* English.
☞ Mettre en fait, (ſuppoſer comme vrai.)

To ſuppoſe, to take for granted.

☞ Mettre en crédit, *ou* en réputation. *To ſet up, to get a name.*

☞ Mettre du ſien. *To contribute of one's own.*

☞ Mettre par terre, mettre à bas (renverſer, abbatre.) *To throw, to pull down.*

☞ Mettre un navire à l'eau. *To launch a ſhip.*

☞ Mettre ordre à ſes affaires. *To ſettle one's affairs.*

☞ J'y mettrai, j'y donnerai bon ordre. *I ſhall take a courſe about it.*

☞ Mettre à bout la patience de quelqu'un, (la pouſſer à bout.) *To tire out one's patience.*

☞ Mettre en peine, (cauſer des affaires fâcheuſes.) *To bring into trouble.*

☞ Mettre en peine, (inquietter, donner du chagrin.) *To trouble, to make uneaſy.*

☞ Mettre en peine, (embarraſſer.) *To puzzle, perplex,* or *gravel.*

☞ Mettre un prix à une marchandiſe, y mettre prix, *ou* la mettre à prix. *To ſettle* or *aſcertain the price of a commodity, to rate it.*

☞ Mettre la tête d'un homme à prix. *To ſet ſo much money upon a man's head.*

☞ Mettre (impoſer) un homme à la taille, V. Impoſer.

☞ Mettre (couper, déchirer) en piéces. *To cut, pull,* or *tear in pieces.*

☞ Mettre en piéces, (caſſer.) *To break in pieces.*

☞ Mettre beaucoup de tems *ou* mettre beaucoup à faire quelque choſe, (y employer beaucoup de temps.) *To beſtow a great deal of time upon a thing, to be a long while about it.*

☞ L'hôteſſe me mit dans une chambre aſſez propre. *The landlady ſhew'd me to a tolerable neat room.*

☞ Mettre une choſe en tête à quelqu'un. (la lui perſuader.) *To perſuade one to a thing, to put a thing into his head.*

☞ Mettre ſon argent à intérêt. *To put out one's money to uſe.*

☞ Mettre ſon denier à quelque choſe, (en acheter quelque choſe.) *To lay out one's money upon ſomething, to buy ſomething with it.*

☞ Mettre en gage, (engager.) *To pawn.*

☞ Mettre (réduire) en poudre *ou* en cendre. *To reduce to powder* or *aſhes.*

☞ Il a été mis hors de cour & de procés. *He has obtained judgment, and is diſcharged the court.*

☞ Mettre quelqu'un en apprentiſſage. *To put one out to prentiſhip, to bind one apprentice.*

METTRE, ſe mettre, *v. recip. Ex.* Mettez-vous devant moi. *Stand before me.*

☞ Se mettre en état, en diſpoſition, *ou* en devoir de faire quelque choſe, (s'y diſpoſer.) *To prepare one's ſelf to do a thing.*

☞ Se mettre à faire quelque choſe, (commencer à la faire.) *To go about ſomething, to go about to do it, to fall to work, to begin it.*

☞ Mais avant que de s'y mettre, (*ou* que de commencer à manger.) *But before he fell to.*

☞ Cheval qui ſe met au trot. *A horſe that begins to trot.*

Se mettre à pleurer. *To fall a crying, to begin to cry.*

☞ Se mettre à l'étude de la Philoſophie, (s'y appliquer.) *To betake one's ſelf to the ſtudy of Philoſophy.*

Se mettre dans le trafic. *To betake one's ſelf to trading.*

☞ Se mettre à ſon aiſe. *To take one's eaſe.*

☞ Se mettre à l'ombre. *To go to, to get into the ſhade.*

☞ Se mettre une choſe en tête, ou dans l'eſprit. *To put a thing into one's head, to fancy a thing.*

☞ Se mettre bien dans l'eſprit de quelqu'un. *To creep into one's favour, to get his love.*

Se mettre en réputation. *To get a name.*

Se mettre mal à la Cour. *To grow out of favour at Court.*

☞ Se mettre ſur les rangs pour un emploi. *To put in for one in the purſuit of a place.*

☞ Se mettre ſur ſon quant à ſoi, (faire le fier, *ou* le renchéri.) *To ſtand upon high terms.*

* Mettre le nez dans les livres, (étudier.) *To pore upon books, to ſtudy.*

☞ Se mettre en état, (ſe conſtituer priſonnier.) *To ſurrender one's ſelf a priſoner.*

☞ Se mettre bien, (ſe bien habiller.) *To dreſs well,* or *to the beſt advantage.*

☞ Mettre quelqu'un en jeu. *To bring one into play.*

☞ Se mettre après quelqu'un, (ſe jetter, ſe ruer ſur lui.) *To fall upon one.*

☞ Se mettre dans ſon tort. *To confeſs one's ſelf in the wrong, to own one's fault.*

☞ Se mettre (entrer) en poſſeſſion. *To take* (or *enter into*) *poſſeſſion.*

☞ Se mettre à la raiſon, (entendre raiſon.) *To be ruled by reaſon.*

Se mettre à la raiſon, (faire une offre raiſonnable.) *To bid any thing reaſonable, to make a fair offer.*

☞ Se mettre en danger. *To run a hazard.*

☞ Se mettre en voyage. *To begin,* (*to ſet out for*) *a voyage* or *journey, to go a voyage* or *journey.*

MEU, ue, *adj. from* mouvoir, *moved,* &c. V. *the verb. Prononcez* mû.

MEUBLE, *ſ. m.* (terme de pratique, bien qui ne tient point lieu de fonds.) *Moveable, perſonal goods* or *eſtate.*

☞ Meubles, (uſtenſiles de ménage.) *Houſhold-goods,* or *houſhold-ſtuff.*

☞ Meuble, (garniture d'une chambre ou d'un appartement.) *Furniture, goods.*

☞ Il entretient une maîtreſſe, & il l'a miſe en ſes meubles. *He keeps a miſtreſs, and has furniſh'd a houſe* or *a lodging for her.*

Meublé, ée, *adj. Furniſhed.*

☞ Il eſt bien meublé, (il a de beaux meubles.) *He has very fine goods.*

MEUBLER, *verb. act.* (garnir de meubles.) *To furniſh.*

MEVENDRE, *verb. act.* (vendre une choſe moins qu'elle ne vaut.) *To under-ſell.*

Mévendu, ue, *adj. Under-ſold.*

MEVENTE, *ſ. f.* (vente à trop bas prix.) *An under-ſelling.*

Il y a de la mévente. *The thing is under-ſold.*

MEUF †, V. Mode.

MEUGLEMENT, *ſ. m.* (cri du bœuf & de la vache.) *Bellowing* or *lowing.*

MEUGLER, *verb. neut.* (mugir, crier comme un bœuf *ou* une vache.) *To bellow* or *low* as an ox *or* cow.

MEULE, *ſ. f.* (pierre pour moudre les grains.) *A mill-ſtone.*

☞ Meule, (machine de grès pour aiguiſer.) *Grind-ſtone.*

☞ Meule de foin, V. Mule.

☞ Meules, (en terme de chaſſe, eſpéce de boſſe ſur la tête du cerf.) *The cabbage* or *burr of a deer's head.*

MEUNIER, *ſ. m.* (celui qui fait aller un moulin.) *A miller.*

☞ Meunier, (poiſſon.) *A pollard.*

MEUNIERE, *ſ. f.* (femme du meunier.) *A miller's wife.*

MEUR, re, *adj.* (qui eſt en ſaiſon d'être mangé, en parlant des fruits.) *Ripe, mellow.*

* Fille meure, (*ou* en âge d'être mariée.) *A ripe maid, a maid marriageable.*

* L'affaire eſt meure. *The buſineſs is ripe* or *come to maturity.*

* Jugement meur. *Mature judgment.*

* Un homme meur, (ſage, poſé.) *A diſcreet, ſober,* or *ſtaid man.*

* Après meure délibération. *Upon mature deliberation.*

* Apoſtume meure. *A ripe impoſthume, that comes to a head.*

* Toux meure. *Rotten cough.*

MEURE, *ſ. f.* (fruit de meurier.) *A mulberry.*

☞ Meure ſauvage. *Blackberry.*

P. Il fait comme le renard des meures. *P. He is like the fox and the grapes.*

MEUREMENT *, *adv. from* meur, (avec beaucoup de réflexion.) *Maturely, ſeriouſly, deliberately.*

Après y avoir meurement penſé. *Upon mature conſideration.*

MEURI, ie, *adj. from* meurir. *Ripened, made* or *grown ripe.*

MEURIER, *ſ. m.* (arbre qui porte les meures.) *A mulberry tree.*

MEURIR, *verb. neut.* (devenir meur.) *To ripen* or *grow ripe.*

MEURIR, *verb. act.* (rendre meur.) *To ripen,* or *make ripe.*

R. On ſe ſert de l'un & de l'autre, au propre & au figuré. *This verb is uſed in a proper and figurative ſenſe, both in the neuter and active ſignification.*

☞ Faire meurir la toux. *To rot the cough.*

Meurs & meurt, V. Mourir.

MEURTRE, *ſ. m.* (homicide.) *Murder* or *murther.*

*† C'eſt un meurtre, (en parlant de certaines choſes qu'on blâme.) *'Tis a ſin,* or *'tis a thouſand pities.*

Meurtri, ie, *adj. Bruiſed, black and blue,* &c. V. Meurtrir.

MEURTRIER, *ſ. m.* meurtriére, *ſ. f.* (qui a commis un meurtre.) *A murderer.*

Meurtrier, re, *adj. Murdering, ſanguinary.*

Une arme meurtriere. *A murdering arm.*

Une loi meurtriere. *A ſanguinary law.*

MEURTRIR, *verb. act.* (faire une contuſion.) *To bruiſe.*

† Meurtrir, (faire mourir.) *To murder, to put to death.*

MEURTRISSURE, *ſ. f.* (grande contuſion.) *A bruiſe* or *contuſion, a mark black and blue.*

MEUTE, *ſ. f.* (nombre de chiens courans.) *A pack, a cry,* or *kennel of hounds.*

MÉZANGE, V. Méſange.

MÉZARAIQUE, *adj.* (terme de médecine.) *Moſaraick,* V. Méſaraïque.

MÉZELINE, *ſ. f.* (ſorte d'étoffe.) *A kind of linſy-woolſy,* made in *Flanders.*

MI

MI, particule indéclinable qui entre dans la compoſition de quelques mots, & ſert à marquer le milieu, *ou* la moitié. Mi, *an indeclinable particle, uſed in a few compounds, inſtead of* milieu, *or* moitié.

La mi-août. *The middle of auguſt.*

La mi-mai. *The middle of may.*

La mi-carême. *Mid-lent.*

La mi-été. *Midſummer.*

☞ Mi-côte, (ſur le penchant d'une colline.) *Upon a riſing ground*, or *the bending of a hill.*

A mi-jambe. *To the middle of the leg.*

Portrait *ou* figure à mi-corps. *A picture* or *figure in half length.*

A mi-chemin. *Half way.*

Mi-partir, &c. mi-nuit, &c. V. Mipartir, Minuit, &c.

Mi-carême, V. Mi.

MIAULEMENT, *ſ. m.* (cri de chat.) *Mewing.*

MIAULER, *verb. neut.* (c'eſt crier; en parlant du chat.) *To mew as.* Le chat miaule. *The cat mews.*

MICHE, *ſ. f.* (pain d'une groſſeur médiocre.) *A loaf.*

MICHÉE, *ſ. m.* (un benêt, une dupe.) *A ninny, a cull.*

MICMAC, *ſ. m.* (manigance, intrigue, pratique ſecrette.) *Secret practice, knack, miſtery, underhand dealing.*

MICROCOSME, *ſ. m.* (terme dogmatique, petit monde.) *A microcoſm.*

MICROSCOPE, *ſ. m.* (lunette qui groſſit les objets.) *A microſcope, a magnifying glaſs.*

MIDI, *ſ. m.* (un des quatre points cardinaux du monde, le ſud.) *South.*

Du côté du midi. *Southwards.*

☞ Midi, milieu du jour. *Noon, midday, twelve a clock.*

☞ En plein midi, en plein jour, publiquement. *In the day-time, openly, publickly, before all the world.*

MIE, *ſ. f.* (partie du pain entre deux croûtes.) *The crumb* of bread.

☞ Mi-mie, terme de careſſe, V. Mamie.

MIEL, *ſ. m.* (ſuc doux que les abeilles font.) *Honey.*

Ruche à miel. *Bee-hive.*

☞ Miel, eſpéce de roſée. *Honey-dew.*

Mielleux, *adj. Ex.* Vin mielleux. *Honeyed* or *luſcious wine.*

MIEN, ne, pronom poſſeſſif relatif de la premiere perſonne. *Mine, my own.*

Ses amis & les miens. *His friends and mine.*

Celui-ci eſt le mien. *This is mine*, or *my own.*

Un mien ami, *ou* plutôt un de mes amis. *A friend of mine.*

MI-ÉTÉ, V. Mi.

MIÉTE, *ou* miette, *ſ. f.* (petite partie de la mie.) *A crumb, a little crumb.*

☞ Miette, petit morceau. *A crumb, a little bit.*

MIEVRE †, *adj.* (il ſe dit d'un enfant vif & malicieux.) *Unlucky, roguiſh.*

MIEVRETÉ, *ſ. f.* (tour de malice.) *A piece of roguery, a prank.*

MIEUX, *adv.* Comparatif, (plus parfaitement, *ou* d'une maniere plus avantageuſe.) *Better.*

Vous chantez mieux que lui. *You ſing better than he.*

☞ Mieux, plus, davantage. *Better, more, rather, beſt.*

J'aime mieux celui-ci que l'autre. *I love this better than the other.*

J'aimerois mieux. *I had rather.*

Lequel aimez-vous mieux? *Which do you love beſt?*

☞ Le mieux que je pourrai, *ou* qu'il me ſera poſſible. *As well as i can, to the beſt of my power.*

☞ Il vaut mieux, il eſt plus à propos. *It is better* or *more convenient.*

☞ A qui mieux-mieux, à l'envi. *In emulation of one another.*

MIGNARD †, de, *adj.* (doux, gracieux, délicat.) *Pretty, quaint, nice, ſoft, ſmooth, fine, delicate, tender.*

Un viſage mignard. *A pretty face.*

Ouvrage mignard. *A pretty, nice, delicate*, or *curious piece of work.*

☞ Mignard en paroles, doucereux. *Fair-ſpoken, ſmooth-tongued, preciſe.*

☞ Il fait le mignard, il fait le beau. *He ſets up for a beau.*

† Mignardé, ée, *adj. Dandled, fondled, faddled, cockered.*

† Mignardement, *adv.* (délicatement.) *Nicely, tenderly, ſoftly.*

MIGNARDER †, *verb. act.* (dorloter, traiter délicatement.) *To dandle, fondle, to faddle, to cocker.*

MIGNARDISE, *ſ. f.* (délicateſſe, en parlant des traits du viſage.) *Delicacy, fineneſs of features.*

☞ Mignardiſes, délicateſſes dans la peinture, dans la ſculpture, &c.) *Prettineſſes, delicacies, beauties.*

☞ Mignardiſes, attraits, careſſes. *Fair* or *kind words, endearments, allurements.*

☞ Mignardiſe de ſtyle. *Quaintneſs of ſpeech.*

MIGNATURE, *ſ. f.* (peinture délicate.) *Miniature, a painting in water-colours.*

MIGNON, ne, *adj.* (délicat (joli, gentil.) *Pretty, delicate, fine.*

Il a fait cela d'une maniere tout-à-fait mignonne. *He has done it moſt delicately.*

☞ Argent mignon, (*ou* de reſerve.) *Spare money.*

MIGNON, *ſ. m.* une mignonne, *ſ. f.* (favori, ite, bien-aimé, ée.) *Minion, a darling* or *favourite.*

☞ Papa-mignon, (careſſe enfantine.) *Dear papa.*

Mignonnement, *adv.* (délicatement.) *Delicately, finely, curiouſly.*

Mignoté, ée, *adj. Faddled*, &c. V. *the Verb.*

MIGNOTER, *verb. act.* (mignarder, dorloter.) *To faddle, fondle, cocker*, or *dandle.*

MIGRAINE, *ſ. f.* (mal de tête.) *Megrim, head-ake.*

MIJAURÉE, *ſ. f.* (terme d'injure qui ſe dit d'une fille *ou* d'une femme.) *Ex.* Voilà une belle mijaurée. *There's a fine piece indeed*, being ſaid *in contempt of a woman.*

MIL, (mot, abrégé de mille.) *A thouſand, as* l'an mil ſix cens quatre-vingt-ſeize. *The year one thouſand ſix hundred ninety ſix.*

MIL *ou* millet, V. Millet.

MILAN, *ſ. m.* (oiſeau de rapine.) *A kite, a gurnard.*

MILE, *ſ. m.* (eſpace de chemin.) *A mile.*

MILICE, *ſ. f.* (l'art & l'exercice de la guerre.) *War, the exerciſe of war.*

☞ Milice, troupes de bourgeois *ou* de payſans. *Militia, trained bands.*

☞ Milice, ſoldateſque. *Soldiery, ſoldiers.*

MILICIEN, *ſ. m.* (ſoldat de milice. *A militia-man.*

MILIEU, *ſ. m.* (endroit également éloigné des extrémités, il ſe dit du lieu & du temps.) *Middle, midſt.*

* Milieu, tempérament dans les affaires. *Mean, medium, expedient.*

* Il n'y a point de milieu à cela, il en faut paſſer par-là. *There's no other way, there's no help for it, that can't be help'd.*

☞ Au milieu, parmi. *Among* or *amongſt.*

Il ſe jetta à corps perdu au milieu des ennemis. *He ran headlong amongſt the enemies.*

☞ Au milieu de tout cela, nonobſtant tout cela. *Yet, for all that.*

MILITAIRE, *adj.* (*from* milice, guerrier.) *Military, warlike.*

☞ Militaire, (qui ſe fait à l'armée, qui regarde l'armée.) *Military, martial.*

Militairement, *adv.* (d'une maniere militaire.) *Militarily.*

Militante, *adj. f. Ex.* L'Égliſe militante. *The militant Church.*

MILITER, *verb. neut.* (terme de palais & d'école.) *Ex.* Cette raiſon milite contre vous. *That reaſon does againſt you.*

MILLE, *adj.* (numéral, dix fois cent.) *A thouſand.*

† Cela me fait mal comme tous les mille, *ou* comme tous les mille diables. *That pains me horribly.*

MILLE-FEUILLE, *ſ. f.* (ſorte d'herbe.) *Milfoil, yarrow, noſe-bleed.*

Millenaire, *adj.* (qui contient mille.) *Millenary, of a thouſand.*

MILLENAIRE, *ſ. m.* (terme de Chronologie, mille ans.) *Millenary, a thouſand years.*

☞ Millenaire, (ſorte d'Hérétique.) *Millenary* or *millenarian, a fift monarchy man.*

MILLE-PERTUIS, *ſ. m.* (herbe.) *St. john's wort, St. john's graſs.*

MILLESIME, *ſ. m.* (année marquée ſur la monnoie, *ou* ſur une médaille.) *The year* or *date of the money*, or *of a medal.*

MILLET, *ſ. m.* (*ou* mil, ſorte de grain.) *Millet, hirſe.*

MILLIARD, *ſ. m.* (terme d'arithmétique; mille millions.) *A thouſand millions.*

MILLIASSE, *ſ. f.* (grand nombre & incertain.) *Thouſands and thouſands, a vaſt number, a world.*

Millieme, *adj.* (nombre d'ordre.) *Thouſandth.*

MILLIEME, *ſ. m.* (la milliéme partie.) *The thouſandth part.*

MILLIER, *ſ. m.* (nombre collectif contenant mille.) *A thouſand.*

☞ Millier, (mille livres peſant.) *A thouſand weight.*

MILLION, *ſ. m.* (dix fois cent mille.) *A million.*

☞ Million, (nombre incertain & indéterminé.) *A million, a world, a great many.*

MILORD, *ſ. m.* (mot anglois qui ſignifie, Monſeigneur.) *A Lord.*

Un grand Milord. *A great Lord.*

MIME, *ſ. m.* (ſorte de farce.) *A farce.*

☞ Mime, bouffon qui contrefait les gens. *A mimick, a buffoon.*

MINAGE, *ſ. m.* (meſurage avec la mine.) *A meaſuring of corn by the mine.*

☞ Droit de minage. *The fee accruing to a Lord from every mine of corn that is meaſured within his manor.*

MINAUDER, *verb. neut.* (faire des minauderies.) *To be full of affected ways, to prim*, or *to prim it, to be preciſe.*

MINAUDERIES †, *ſ. f.* (mines & façons de faire affectées.) *Primming, affected ways.*

MINAUDIER, *ſ. m.* Minaudiere, *ſ. f. A prim, preciſe*, or *affected man* or *woman.*

MINCE, *adj.* (peu épais.) *Thin, ſmall, ſlender.*

* Mince, foible. *Thin, weak.*

MINE, *ſ. f.* (air de la perſonne, & peu-

cipalement du viſage.) *Meen* or *mien*, *look*, *outſide*, *countenance*.

J'ai bien la mine de payer vos folies. *I am like to pay for your follies.*

☞ Il a la mine d'être riche, il paroit tel. *He looks like a rich man.*

Il porte la mine d'un eſpion. *He looks like a ſpy, he carries the face of a ſpy with him.*

☞ Mine, grimace. *Mouth, grimace.*

☞ Mine, apparence bonne ou mauvaiſe de quelque choſe. *Looks, ſhew.*

☞ Faire la mine à quelqu'un. *To put at one.*

☞ Faire bonne mine à quelqu'un. *To pretend, (to carry it) fair to one.*

☞ Lui faire mauvaiſe mine. *To look ſourly, grimly*, or *crabbedly upon him.*

P. Faire bonne mine à mauvais jeu. P. *To ſet a good face on a bad game.*

☞ Faire mine de quelque choſe, (en faire ſemblant.) *To ſeem, to make as if, to pretend, to make a ſhew.*

Faire mine d'être fâché. *To ſeem to be angry, to put on an angry countenance.*

Il fit mine d'être amoureux. *He pretended to be in love.*

MINE, *ſ. f.* (ſorte de meſure contenant la moitié d'un ſetier.) *A meaſure containing half a ſextier.*

MINE, *ſ. f.* (lieu où ſe forment lés métaux & les minéraux.) *A mine.*

☞ Mine, métal ou minéral mêlé avec la terre ou pierre de la mine. *Oar.*

☞ Pierres de mine, dont on fait les crayons. *Stones*, or *lead for pencils.*

MINE, *ſ. f.* (travail ſouterrein pour faire ſauter quelque ouvrage de fortification.) *A mine.* Faire ſauter la mine, *to ſpring the mine.*

* Éventer la mine, découvrir un deſſein, & le faire échouër. *To diſcover, baffle* or *diſappoint a deſign.*

La mine eſt éventée. *The mine has taken air.*

Miné, ée, *adj. Mined, undermined.*

MINER, *verb. act.* (faire une mine. *To mine* or *undermine.*

☞ Miner, creuſer, caver. *To undermine, to hollow.*

* Miner, conſumer, détruire peu à peu. *To conſume* or *waſte by degrees, to impair* or *weaken by little and little, to prey upon.*

MINERAL, *ſ. m.* (pierre de mine.) *Oar.*

Minéral, le, *adj.* (qui ſe tire ou qui tient des minéraux.) *Mineral.*

MINERAL, *ſ. m.* (corps qu'on tire des mines.) *A mineral.*

MINEUR, *ſ. m.* (celui qui travaille à une mine pour faire ſauter un ouvrage.) *A miner.*

MINEUR, *ſ. m.* (celui qui n'eſt pas maître de ſes droits, qui eſt en bas âge.) *A minor, one under age*, or *in minority.*

☞ Les quatre mineurs, (ou les quatre petits ordres dans l'Égliſe Romaine.) *The four leſſer orders.*

Mineur, re, *adj.* (qui eſt en bas âge.) *Under age.*

Mineur, plus petit. *Leſſer, leſs, minor.*

L'Aſie mineure. *The leſſer* Aſia, *or* Aſia *minor.*

MINEURE, *ſ. f.* (fille en bas âge.) *A minor*, or *maid under age.*

☞ Mineure, ſeconde propoſition d'un ſyllogiſme. *The minor propoſition of a ſyllogiſm.*

☞ Mineure, (l'acte le plus court que l'on fait dans une Univerſité.) *The ſhorteſt act of all in an Univerſity.*

MINIATURE, V. Mignature.

MINIERE, *ſ. f.* (ou mine, de métaux & de minéraux.) *Mine.*

MINIME, *ſ. m.* (ſorte de Religieux.) *Minime, a ſort of Monk.*

MINIME, *ſ. m.* (ou blanche, note de muſique.) *A minim, in muſick.*

MINIME, *ſ. m.* (couleur très-ſombre.) *Dark, minim, brown, tawny*, or *dun colour.*

Minime, *adj.* (de couleur minime.) *Of a minim, dark, brown, tawny* or *dun colour.*

MINISTERE, *ſ. m.* (fonction d'un Miniſtre d'État.) *Miniſtry.*

☞ Miniſtere, emploi & charge qu'on exerce. *Office, place.*

☞ Miniſtere, mot collectif, les Miniſtres d'État. *The Miniſtry* or *Miniſters.*

☞ Il promit de ne pas s'ingérer aux ſacrés Miniſteres. *He promiſed not to intermeddle with holy Functions.*

MINISTERIAT, *ſ. m.* (emploi de premier Miniſtre d'État.) *Miniſtry, the office of a firſt Miniſter of State.*

Le Miniſteriat étoit moins à ſon gré qu'à ſa portée. *He had leſs inclination than ability for the office of a prime Miniſter.*

MINISTRE, *ſ. m.* (celui dont on ſe ſert pour exécuter quelque choſe.) *Miniſter.*

Un Miniſtre ou Miniſtre d'État. *A Miniſter of State.*

Il n'eſt rien de plus dangereux qu'un premier Miniſtre qui a commis ces ſortes de crimes que les Princes ne pardonnent jamais, lorſqu'ils ont les yeux ouverts; parce qu'il ſçait que, tôt ou tard, il lui en coûtera la vie, s'il ne trouve le moyen de bouleverſer tout l'État. *Nothing is more dangerous than a prime Miniſter who is guilty of crimes which Princes never forgive, when their eyes come to be open'd; becauſe ſuch a man is ſenſible, that, one time* or *other, it will coſt him his life, unleſs he can find means to over-turn the whole State.*

Miniſtre ou Miniſtre de l'Évangile. *A Miniſter, a parſon.*

MINISTRERIE, *ſ. f.* (charge de Supérieur dans un Couvent de Mathurins.) *Miniſtry.*

MINOIS, *ſ. m.* (mine, air de viſage.) *Look, face, as*; il a un vilain minois, *he has an ugly look with him.*

MINON †, *ſ. m.* ou minette, *ſ. f.* (mot enfantin pour dire, chat.) *A puſs, a cat.*

MINORITÉ, *ſ. f.* (état d'une perſonne mineure.) *Minority, nonage, under age.*

MINOT, *ſ. m.* (meſure contenant la moitié d'une mine.) *A meaſure containing half a* mine.

MINOTAURE, *ſ. m.* (monſtre fabuleux demi-homme & demi-taureau.) *Minotaurus, a fabulous monſter, half man and half bull.*

MINUCIE, *ſ. f.* ou minutie, (bagatelle.) *Triſle, triſling nicety.*

MINUIT, *ſ. m. Midnight.*

MINUSCULE, *ſ. m.* (petite lettre d'Imprimerie.) *A ſmall letter.*

MINUTE, *ſ. f.* (eſpéce de temps, la 60 partie d'une heure.) *A minute.*

☞ Minute, petit eſpace de temps, moment. *Minute, moment.*

☞ Minute, écriture extrêmement petite. *A ſmall hand.*

☞ Minute, ce qu'on écrit d'abord pour le mettre enſuite au net. *The minute* or *firſt draught of any writing, a foul paper.*

☞ Mettre au net la minute d'un acte, (du Parlement d'Angleterre.) *To ingroſs a bill.*

Minuté, *adj. Drawn up*, &c.

MINUTER, *verb. act.* (dreſſer un écrit.) *To draw up, to make a rough draught.*

* Minuter, projetter quelque choſe pour l'accomplir bientôt. *To deſign, to purpoſe, to contrive.*

MINUTIE, V. Minucie.

MION †, *ſ. m.* (petit garçon.) *Lad, boy; as*, quel petit mion eſt-ce-là? *what little lad* or *boy is that?*

MIPARTI, ie, *adj.* (compoſé de deux parties égales, mais différentes.) *Parted, divided in two, divided into two parts, bipartite.*

Chambre mi-partie, (Chambre autrefois compoſée de Juges moitié Catholiques, moitié Proteſtans.) *A Court of Juſtice, whoſe Judges where one half* Roman *Catholicks, and the other Proteſtants.*

MIPARTIR, D †, *verb. act.* (partager en deux.) *To part in the midſt, to divide on*, or *into two.*

MIQUELET, *ſ. m.* (Montagnard des Pyrenées.) *A Miquelet.*

MIQUEMAC, *ſ. m.* V. Micmac.

MIRABOLAN, V. Mirobolan.

MIRACLE, *ſ. m.* (effet contre l'ordre de la nature.) *Miracle, wonder.*

☞ Miracle, choſe extraordinaire. *Miracle, wonder, wondrous thing.*

Il a fait des miracles, il a fait miracle, (ou des merveilles.) *He has done wonders.*

A miracle, *adv.* (parfaitement bien.) *Wonderfully well, extremely well.*

Miraculeuſement, *adv.* (d'une maniere miraculeuſe.) *Miraculouſly, wonderfully, by a miracle.*

Miraculeux, ſe, *adj.* (fait par miracle.) *Miraculous, done by a miracle.*

☞ Miraculeux, ſurprenant, merveilleux, admirable. *Wonderful, beyond all expectation, marvellous, admirable.*

MIRCOTON, *ſ. m.* (fruit qui eſt une eſpéce de pêche.) *Melicotony, a ſort of yellow peach.*

MIRE, *ſ. f.* (point où on viſe pour tirer une arme.) *Aim.*

Le Canonnier a pris ſa mire. *The Gunner has taken his aim.*

☞ Mettre un canon en mire. *To level a great gun.*

MIRER, *verb. act.* (viſer.) *To aim, to take one's aim.*

MIRER, ſe mirer, *verb. recip.* (ſe regarder dans un miroir.) *To look in a glaſs.*

Se mirer dans une fontaine. *To behold one's ſelf*, or *ſee one's face in a ſpring.*

MIRMIDON †, *ſ. m.* (petit homme.) *A ſhrimp* or *ſhort-arſe.*

MIROBOLAN, *ſ. m.* (eſpéce de prune.) *A mirobolan plumb.*

MIROIR, *ſ. m.* (verre ou criſtal qui exprime la reſſemblance des objets.) *A glaſs* or *looking-glaſs.*

* C'eſt un miroir (ou un exemple) de vertu & de patience. *He is a mirror of virtue and patience.*

Miroir ardent. *Burning-glaſs.*

MIROITIER, *ſ. m.* (celui qui fait & qui vend des miroirs.) *A looking-glaſs maker* or *ſeller.*

MIROITIERE, *ſ. f.* (femme de miroitier.) *A looking-glaſs maker's wife.*

Mirouetté, ée, *adj.* (bai à miroir, en parlant du poil des chevaux.) *Dapple black; as*, un cheval mirouetté, *a dapple-black horſe.*

MIRTE, V. Myrte.

MIS, miſe, *from* mettre. *Put, ſet, laid,* &c. *According to the verb.*

☞ Être bien mis, (*ou* fort leſte.) *To be in a very good garb, to be very fine* or *ſpruce, to wear good clothes.*

Mal-mis, mal vêtu. *Ill-clad, ill-accoutred, in a ſad garb* or *pickle.*

MISAINE, *ſ. f.* (terme de mer, voile qui eſt entre le beaupré & la grande voile du grand mât.) *The fore-maſt ſail.*

Mât de miſaine. *The fore-maſt.*

MISANTHROPE, *ſ. m.* (qui hait les hommes, bourru, fâcheux.) *Man-hater, a miſanthropiſt.*

Miſe. *The fem. of* mis.

MISE, *ſ. f.* (emploi *ou* dépenſe de l'argent.) *The expence, diſburſement* or *laying out, in a book of accounts.*

* Argent de miſe, *ou* de débit, argent qui a cours. *Current money.*

Piéce qui n'eſt pas de miſe. *A piece that won't go.*

* Si j'ai mal fait, mon excuſe eſt de miſe, *ou* recevable. *If i have done amiſs, my excuſe will be admitted,* or *i have a good* or *an allowable excuſe.*

* Un homme de miſe, *ou* mettable, qui eſt bien fait de ſa perſonne. *A genteel* or *accomplish'd man.*

Miſérable, *adj.* (malheureux, qui eſt dans la miſére.) *Miſerable, ſad* or *poor.*

☞ Miſérable, (méchant, ſcélérat.) *wicked.*

* Miſérable, (vil, mépriſable, malfait.) *Miſerable, wretched, ſad, pitiful, paultry.*

MISERABLE, *ſ. m.* (malheureux, qui eſt dans la miſére.) *A miſerable* or *unfortunate man.*

☞ Un miſérable, (homme de néant, un coquin.) *A man of no worth, a wretched man, a ſcoundrel, a paultry fellow.*

MISERABLE, *ſ. f.* (*ou* qui eſt dans la miſére.) *A miſerable* or *unfortunate woman.*

Miſérablement, *adv.* (mal, d'une maniere pitoyable.) *Miſerably, wretchedly, pitifully.*

☞ Miſérablement, (méchamment.) *Wickedly.*

☞ Miſérablement, malheureuſement, par malheur. *Unhappily, unluckily, unfortunately.*

☞ Miſérablement, dans la miſére. *Miſerably, ſadly, wretchedly, poorly, in miſery.*

MISERE, *ſ. f.* (extrême indigence.) *Miſery, poverty, want.*

☞ Miſére, état malheureux, infortune. *Miſery, trouble, calamity, misfortune.*

☞ Retourner à ſon collier de miſére, reprendre un travail pénible & aſſidu. * *To return to the plough.*

☞ Miſére, peine, difficulté, incommodité. *A ſad* or *grievous thing.*

C'eſt une miſére. *'Tis a ſad thing.*

MISERERE, *ſ. m.* qui ſe prononce comme en latin, (colique très-violente) miſéréré mei. *The twiſting of the guts.*

* Je reviendrai dans un miſérére, *ou* dans l'eſpace de temps qu'il faut pour dire un miſéréré. *I'll come back in a trice.*

MISERICORDE, *ſ. f.* (pitié, compaſſion, bonté.) *Mercy, pity, compaſſion, tenderneſs, goodneſs.*

☞ Miſéricorde, grace, pardon. *Mercy* or *pardon.*

☞ Être à la miſéricorde *ou* merci de quelqu'un. *To lie at one's mercy.*

☞ Crier miſéricorde, *ou* à l'aide. *To cry out for help.*

Miſéricorde, *interj.* (pour marquer une extrême ſurpriſe.) *Bleſs me!*

Miſéricordieuſement, *adv.* (avec miſéricorde.) *Mercifully, compaſſionately.*

Miſéricordieux, ſe, *adj.* (qui a de la miſéricorde. *Merciful, compaſſionate, pitiful.*

MISOGUNE †, *adj.* (celui qui hait les femmes.) *Miſogyniſt, woman-hater.*

MISSEL, *ſubſt. m.* (livre qui ſert à dire la Meſſe.) *A Maſs-book.*

MISSION, *ſ. f.* (envoi, ordre & pouvoir qu'on donne à quelqu'un de faire quelque choſe.) *Miſſion, orders, commiſſion.*

☞ Miſſion, ordre & pouvoir d'aller prêcher l'Evangile. *Miſſion*, a Popish commiſſion to preach the Roman Faith in other countries.

Les Peres de la Miſſion. *The Fathers of the Miſſion.*

Faire la Miſſion, être Miſſionaire. *To be a Miſſionary, to perform the Miſſion.*

MISSIONAIRE, *ſ. m.* (celui qui eſt employé aux Miſſions.) *Miſſionary.*

MISSIVE †, *adj. Ex.* Lettre miſſive *ou* miſſive, *ſ. f.* (lettre.) *Letter, epiſtle.*

MISTION, V. Mixtion, *and its derivatives accordingly.*

MITAINE, *ſ. f.* (gros gand de laine *ou* de cuir où il n'y a point de ſéparation pour les doigts.) *A mittan.*

MITAN †, *ſ. m.* terme de province, *ou* du peuple, le milieu. *Middle, in the middle of a thing.*

MITE, *ſ. f.* (petit inſecte.) *A mite.*

MITHRIDATE, *ſ. m.* (préſervatif contre les poiſons.) *Mithridate.*

Mitigé, ée, *adj. Mitigated.*

MITIGER, *verb. act.* (adoucir, rendre plus aiſé à ſupporter.) *To mitigate or alleviate.*

Mitonné, ée, *adj.* (en parlant de la ſoupe.) *Soaked, that has been ſoaking a while upon a chafing dish.*

MITONNER, *verb. act. & neut. Ex.* Mitonner *ou* laiſſer mitonner la ſoupe, (la mettre ſur le feu pour la faire tremper.) *To lay the ſoop a ſoaking, to let it ſoak.*

* Mitonner, dorloter, mignoter, mignarder. *To cocker, to faddle* or *dandle.*

* Mitonner quelqu'un, ménager adroitement ſon eſprit. *To manage one tenderly, to humour one.*

* Il faut laiſſer mitonner cette affaire, *ou* la laiſſer meurir. *We muſt let that buſineſs ripen.*

* En fait de négociation, il faut mitonner les choſes, juſqu'à ce qu'on voye le moment propre à les décider. *In a negociation, things muſt be kept hot and in ſuſpence, till a proper time for deciſion comes about.*

MITOYEN, ne, *adj. as,* un mur mitoyen. *A partition-wall.*

☞ Les dents mitoyennes d'un cheval. *The middle teeth of a horſe.*

☞ Avis mitoyen, *ou* partagé. *A middle opinion.*

MITRAILLE, *ſ. f.* (vieux morceau de cuivre.) *Broken braſs* or *copper.*

☞ Mitraille (vieux cloux; vieux morceaux de fer.) *Old nails, old iron.*

☞ Mitraille, léton pour ſouder. *Braſs made uſe of to ſolder.*

☞ Mitraille, (marchandiſe de clincaillier. *Ironmonger's ware.*

☞ Mitrailles, (balles de mouſquet, de petits morceaux de fer, des têtes de cloux, *&c.* dont on charge quelquefois les canons, ſur-tout dans un combat naval.) *Caſe-ſhot.*

MITRE, *ſ. f.* (ornement de tête des Evêques & des Abbés.) *Mitre.*

Mitré, ée, *adj. Mitred, wearing a mitre.*

MIXTE, *adj.* (mêlangé.) *Mix'd.*

Ex. Les corps mixtes. *The mix'd bodies.*

MIXTE, *ſ. m.* (corps mixte.) *Mix'd body.*

Réduire les mixtes en leurs principes. *To reduce mix'd bodies into their firſt principles.*

MIXTION, *ſubſt. f.* (mêlange.) *Mixture, mingle-mangle.*

Mixtionné, ée, *adj.* (mêlangé.) *Mixed, mingled,* &c.

MIXTIONNER, *verb. act.* (mêlanger.) *To mix* or *mingle.*

Mixtionner le vin, (le frélater.) *To mix, adulterate,* or *ſophiſticate wine.*

MO

MOBILE, *adj.* (capable de mouvement.) *Moveable, that removes,* or *may be removed.*

* Mobile, léger, changeant. *Light, inconſtant, changeable, fickle.*

☞ Fêtes mobiles. *Moveable feaſts.*

MOBILE, *ſ. m.* Le mouvement dépend néceſſairement du mobile, *ou* du corps qui ſe meut. *The motion does neceſſarily depend upon the body that moves.*

Le premier mobile. *The primum mobile,* or *firſt mover.*

* Premier mobile, homme qui donne le branle à une affaire, à une compagnie. *A ring-leader, he that leads the dance.*

Mobiliaire, *adj.* (terme de Palais, qui tient de la nature de meuble.) *Moveable, perſonal.*

Succeſſion mobiliaire. *A ſucceſſion to a perſonal eſtate.*

MOBILITÉ, *ſ. f.* (terme dogmatique; facilité à être mu.) *Mobility, moveableneſs.*

MODE, *ſ. f.* (maniere qui eſt *ou* qui a été en vogue, ſur les habits, le langage.) *Mode, faſhion, vogue.*

P. Les fous inventent les modes, & les ſages les ſuivent. *P. Fools make faſhions, and wiſe men follow them.*

Qui eſt à la mode. *Faſhionable* or *modish.*

☞ Mode, maniere, façon. *Way, manner, faſhion.*

P. Chacun vit à ſa mode (*ou* comme il lui plaît.) *Every one does as he liſts,* or *as he thinks fit.*

C'eſt un plaiſant corps, il veut que je vive à ſa mode. *A pretty man indeed, he would confine me to live as he doth.*

MODE, *ſ. m.* (terme de Philoſophie; maniere d'être.) *Modality, the manner of exiſting.*

☞ Mode, (mœuf de verbe.) *A mood of a verb.*

☞ Mode, (ton ſur lequel on compoſe un air en Muſique.) *Modulation,* or *meaſure* in Muſick.

MODELER, *verb. act.* (terme de Sculpture; faire un modelle.) *To make a model.*

MODELLE, *ſ. m.* (exemplaire, patron, au propre & au figuré.) *Model, pattern.*

MODELLER, *verb. act.* (former ſur un modelle.) *To model, to faſhion.*

MODERATEUR, *ſ. m.* (qui a la direction de quelque choſe.) *Moderator, director.*

MODERATION, *ſ. f.* (vertu qui retranche toute ſorte d'excès.) *Moderation, temperance.*

☞ Modération, diminution. *Abatement, diminution.*

MODERATRICE, D †, *ſ. f.* (celle qui gouverne.) *Moderatrix.*

Modéré, *adj.* (adouci, tempéré.) *Moderated, abbated, allay'd.*

☞ Modéré, (ſage, retenu.) *Moderate, ſober, temperate.*

Modérément, *adv.* (avec modération.) *Moderately, ſoberly, with moderation, without exceſs, temperately.*

MODERER, *verb. act.* (adoucir, tempérer.) *To moderate, temper, allay* or *qualify.*

☞ Modérer, diminuer, retrancher. *To moderate, to diminish* or *leſſen, to abate.*

MODERER, ſe modérer, *verb. recip.* (avoir de la modération, ſe régler.) *To refrain* or *contain one's ſelf, to command* (or *have the command of*) *one's ſelf.*

☞ Le chaud ſe modére, (*ou* diminue.) *The heat abates.*

MODERNE, *adj.* (nouveau, récent; il eſt oppoſé à ancien.) *Modern, of this time.*

MODERNES, (les) *ſ. m.* (par oppoſition aux Anciens.) *The Moderns.*

MODESTE, *adj.* (modéré, retenu.) *Modeſt, ſober, grave, moderate, diſcreet.*

☞ Modeſte, (en parlant des choſes extérieures.) *Modeſt, grave.*

Viſage, air modeſte. *A modeſt look.*

Couleur, *ou* habit modeſte. *A grave colour,* or *ſuit of clothes.*

☞ Modeſte, humble. *Modeſt, humble.*

Modeſtement, *adv.* (avec modeſtie.) *Modeſtly.*

☞ S'habiller modeſtement. *To wear grave clothes.*

MODESTIE, *ſ. f.* (modération, retenue.) *Modeſty, moderation, diſcretion.*

☞ Modeſtie, pudeur. *Modeſty, bashfulneſs.*

MODICITÉ, *ſubſt. f.* (petite quantité.) *Smallneſs.*

MODIFICATION, *ſ. f.* (reſtriction, limitation.) *Modification, limitation, reſtriction, regulation.*

☞ Modification, (action de modifier.) *Modification, modifying, qualifying.*

Modifié, ée, *adj. Modifyed, limited, regulated,* &c.

MODIFIER, *verb. act.* (modérer, reſtraindre.) *To modify, limit, moderate, qualify* or *regulate.*

☞ Modifier, (terme de Philoſophie, donner le mode & la maniere d'être.) *To modify, to give the modality.*

MODILLON, *ſ. m.* (terme d'Architecture : petite conſole.) *A brackes* or *ſhouldering piece.*

MODIQUE, *adj.* (petit, leger.) *Moderate, ſmall.*

Modiquement, *adv.* (d'une maniere modique.) *Moderately, but a little.*

MODISTE, D †, *ſ. m.* (qui ſuit la mode.) *A modiſh* or *faſhionable man.*

MODULE, *ſ. m.* (meſure des Architectes.) *A model* or *module*, a meaſure in Architecture.

MOELLE, MOELON, MOEUF, V. Moile. Moilon. Mode.

MOEURS, *ſ. f.* (habitudes naturelles *ou* acquiſes pour le bien *ou* pour le mal.) *Manners, converſation, behaviour.*

* Mœurs, (coûtumes, manieres de vivre d'un pays.) *Manners, cuſtoms.*

MOI *ou* moy, (pronom de la premiere perſonne.) *I, me.*

C'eſt moi. *'Tis i.*

Donnez-moi. *Give me.*

Avec moi. *With me.*

Moi-même. *My ſelf, my own ſelf.*

Ceci eſt à moi, (ceci eſt mien.) *This is mine,* or *my own.*

* † Se mettre ſur ſon quant à moi, V. Mettre.

MOIEN, V. MOYEN, *and its derivatives accordingly.*

MOIGNON, *ſ. m.* (tronc *ou* reſte d'un membre coupé.) *A ſtump* of a cut limb.

MOILE, *ſ. m.* (ſubſtance molle contenue dans la concavité des os.) *Marrow.*

☞ Moile d'arbre. *The pith of a tree.*

* Moile, le (meilleur, la quinteſſence.) *Marrow, ſubſtance, quinteſſence.*

Moileux, ſe, *adj.* (plein de moile, en parlant des os.) *Full of marrow.*

☞ Moileux, (en parlant des arbres.) *Pithy.*

* Moileux, plein de morale *ou* de bonnes inſtructions. *Full of marrow, pithy, ſubſtantial, full of good matter.*

* Vin moileux, fort & agréable. *Strong, rich, racy wine.*

* Drap moileux, (qui a du corps & eſt doux au maniment.) *Subſtantial* or *ſtrong cloth, that feels very ſoft.*

MOILON, *ſ. m.* (morceaux *ou* éclats de pierre brute.) *Shards, rough, rugged, unhewn pieces of ſtones.*

MOINDRE, *adj.* (plus petit.) *Leſs, leſſer, meaner.*

☞ Le moindre, le plus petit. *The leaſt* or *meaneſt.*

☞ Moindre, *ou* aucun. *Leaſt.*

Je n'en ai pas la moindre connoiſſance. *I have not the leaſt knowledge of it.*

MOINE, *ſ. m.* (Religieux.) *A Monk, a Frier.*

☞ Moine, (meuble de bois pour chauffer un lit.) *A wooden warming-pan.*

MOINEAU, *ſ. m.* (petit oiſeau.) *A ſparrow.*

* Tirer ſa poudre aux moineaux, (faire quelque tentative inutile.) *To make a vain attempt, to loſe one's labour.*

MOINERIE, *ſ. f.* (tous les Moines.) *Monks.*

☞ Moinerie, (eſprit & humeur de Moine.) *Monkery.*

MOINESSE, *ſ. f.* (Religieuſe.) *A nun.*

MOINS, *adv.* (de comparaiſon, pas tant.) *Leſs.*

Parlez moins. *Speak leſs.*

Ni plus ni moins. *Neither more nor leſs, juſt ſo much.*

En moins d'une heure. *In leſs than an hour.*

☞ Il y auroit moins de voleurs. *There would be fewer thieves.*

☞ Moins, (excepté.) *But, except.*

La derniere maiſon moins une. *The laſt houſe but one.*

☞ Il eſt moins honnête-homme que ſon pere. *He is not ſo honeſt a man as his father.*

Parlez moins haut. *Don't ſpeak ſo loud.*

☞ Je l'eſtime moins que je ne faiſois. *I have a leſſer eſteem for him than i had, i value him leſs than i did.*

☞ Il ne s'agit de rien moins que de cela, (il ne s'agit point du tout de cela.) *That is not the queſtion in the leaſt.*

MOINS, *ſ. m. Ex.* Le moins du monde, (fort peu.) *Never ſo little.*

☞ C'eſt l'homme du monde le moins importun. *He is the leaſt troubleſom man in the world.*

☞ Le moins de gens qu'il ſe pourra, (auſſi peu de gens qu'il ſe pourra.) *As few people as may be.*

☞ C'eſt le moins, *ou* la moindre choſe que vous puiſſiez faire. *'Tis the leaſt thing you can do.*

☞ Il s'agit du plus & du moins. *The queſtion is about the odd quantity.*

☞ En moins de rien, (en très-peu de temps.) *In a trice, in the twinkling of an eye, in a moment.*

Du moins, au moins, à tout le moins, tout au moins, tout du moins, *conj. At leaſt however.*

☞ Sur & tant moins, (en déduction.) *On account, in part.*

☞ A moins de, (excepté.) *Except, without, unleſs.*

☞ Vous ne l'aurez pas à moins de vingt écus, (*ou* pour moins de vingt écus.) *You ſhan't have it under twenty crowns.*

☞ A moins de cela, autrement. *Otherwiſe, elſe,* or *elſe, were it not.*

A moins que, *conj.* (ſi ce n'eſt que.) *Without, unleſs.*

A moins que cela, je ne l'aimerois que malgré moi. *Were it not for that i ſhould love him,* or *her, againſt the grain.*

☞ Pour le moins, (tout du moins.) *At leaſt, however.*

☞ Ni plus ni moins que, tout de même que.) *Juſt as.*

MOIRE, *ſ. f.* (eſpéce d'étoffe de ſoie. *Mohair.*

MOIS, *ſ. m.* (une des douze parties de l'année.) *Month.*

☞ Les mois d'une femme, (ſes ordinaires, ſes purgations.) *A woman's month* or *monthly flowers.*

Moiſi, ie, *adj. Mouldy, hoary.*

MOISI, *ſ. m.* (la partie moiſie.) *The mouldineſs* or *hoarineſs.*

MOISIR, *verb. act.* (faire chancir.) *To make mouldy* or *hoary.*

MOISIR, *verb. neut.* ſe moiſir, *verb. recip.* (ſe chancir.) *To grow mouldy* or *hoary.*

MOISISSURE, *ſ. f.* (le moiſi, *ou* la corruption d'une choſe moiſie.) *Mouldineſs, hoarineſs,* ſuch as is on bread *or* meat long kept.

MOISON, *ſ. f.* (part des fruits d'une terre que le métayer eſt obligé de donner à ſon maître.) *The rent of a farm* or *tenement paid in corn,* or *other things in hand.*

MOISONNIER, *ſ. m. A tenant* or *farmer,* that ſhares with his landlord the produce of his land.

MOISSON, *ſ. f.* (récolte des bleds & autres grains.) *Harveſt, crop.*

☞ Moiſſon, terme de la moiſſon. *Harveſt* or *harveſt-time.*

Moiſſonné, ée, *adj. Reaped.*

* Votre vie en ſa fleur doit être moiſſonnée, (vous devez mourir jeune.) *Your life will be cut off in the prime of your years.*

MOISSONNER, *verb. act.* (faire la récolte des bleds & autres grains, & les ſerrer.) *To reap, to harveſt, to crop, to get in harveſt.*

MOISSONNEUR, *ſ. m.* moiſſonneuſe, *ſ. f.* (qui moiſſonne.) *A reaper, a harveſtman* or *woman.*

MOITE, *adj.* (humide, un peu mouillé.) *Wet, moiſt.*

MOITEUR, *ſ. f.* (humidité.) *Wet, moiſture.*

MOITIÉ, *ſ. f.* (partie d'un tout diviſé en deux parties.) *Half, moiety.*

☞ Moitié, femme à l'égard du mari. *One's ſpouſe* or *wife.*

☞ Être de moitié avec quelqu'un. *To go halves with one,* or *to go one's halves.*

☞ La moitié *ou* la plûpart du temps. *Moſt commonly, moſt times.*

* † Il eſt moitié chair, moitié poiſſon. *He is neither fish nor fleſh, he is betwixt hawk and buzzard.*

☞ A moitié, (en partie, à demi.) *Half, by halves, almoſt.*

MOL *ou* mou, mole, *adj.* (qui céde facilement au toucher.) *Soft, tender.*

☞ Mol, en parlant des fruits. *Mellow.*

* Mol, lâche, ſans vigueur. *Sluggiſh, ſlow, dull, lazy; unactive, faint.*

* Temps mou *ou* lâche, V. Lâche.

* Mol, (efféminé, gâté par les délices.) *Soft, voluptuous, effeminate, looſe, womaniſh.*

* Mou, qui n'a pas de fermeté dans ſes réſolutions. *Soft, eaſy.*

MOL, *ou* mou, *ſ. m. Ex.* Le mol *ou* le mou de l'oreille. *The tip, lug,* or *ſoft part of the ear.*

Le mol *ou* le mou du ventre. *The ſoft of the belly.*

MOLASSE, V. Mollaſſe.

MOLE, *ſ. m.* (rempart contre les vagues.) *Mole* or *Peer.*

MOLE, *ſ. f.* (maſſe de chair informe qui ſe fait dans le ventre des femmes.) *A tympany* or *moon-calf.*

Moleſté, ée, *adj. Moleſted, troubled, vexed,* &c.

MOLESTER, *verb. act.* (terme de Palais, vexer, tourmenter.) *To moleſt, trouble, vex, aggrieve,* or *diſquiet.*

MOLETE, V. Mollette.

MOLIERE, *adj.* (*from* meule.) *Ex.* Pierre moliere *ou* de moulin. *Mill-ſtone,* or *grind-ſtone.*

Dents molieres, (*ou* mâchelieres.) *The grinders* or *cheek-teeth.*

MOLLASSE, *adj.* (deſagréablement doux au toucher.) *Flabby.*

* Mollement, *adv.* (foiblement, lâchement, ſans vigueur.) *Faintly, fainthearſtedly, ſlackly.*

* Mollement, (d'une maniere efféminée.) *Effeminately.*

Être couché mollement, (*ou* dans un lit mou.) *To lie ſoft.*

MOLLESSE, *ſ. f.* (qualité de ce qui eſt mou.) *Softneſs.*

* Molleſſe, (délicateſſe molle & efféminée.) *Softneſs, luxury, effeminacy.*

* Molleſſe, (manque de vigueur.) *Faintheartedneſs, eaſineſs.*

Mollet, te, *adj.* (agréablement mol.) *Soft, ſoftiſh.*

Des œufs mollets. *Soft boiled eggs.*

Pain mollet, (ſorte de pain blanc.) *Light* or *ſpongy bread,* French *bread.*

Il a les pieds mollets. *He is tender-footed.*

MOLLET, *ſ. m.* (petite frange dont on embellit les rideaux, *&c.*) *Small fringes for curtains, and the like.*

Mollets, (pincettes d'Orfévre.) *A nipper* or *pincer.*

Le mollet, *ou* le gras de la jambe. *The calf of the leg.*

MOLLETON, *ſ. m.* (petite étoffe de laine très-mollette.) *A kind of flannel.*

MOLLETTE, *ſ. f.* (fer d'éperon en forme d'étoile.) *The rowel of a ſpur.*

Mollette, pierre *ou* marbre avec quoi les Peintres broyent leurs couleurs. *Muller,* or *molar, a ſtone wherewith a Painter grinds his colours.*

Mollette, maladie de cheval. *Windgall, a horſe-diſeaſe.*

MOLLIR, *verb. neut.* (devenir mou.) *To ſoften* or *grow ſoft.*

* Mollir, manquer de force. *To ſlacken* or *grow ſlack, to faint, to be diſpirited.*

* Mollir, ceder lâchement. *To yield, to give way.*

Mollir, *verb. act.* (lâcher) une corde. *To ſlacken a rope.*

MOLUE, V. Morue.

MOMENT, *ſ. m.* (inſtant, la plus petite partie du temps.) *Moment, minute.*

A tout moment *ou* à tous momens, *adv.* (à toute heure, fort ſouvent.) *Every moment, every foot, at every turn, ever and anon.*

Momentanée, *adj.* (qui ne dure qu'un moment.) *Momentany, of a moment.*

MOMERIE, *ſ. f.* (déguiſement de ſentimens, hypocriſie.) *Grimace, hypocriſy.*

Momerie, (jeu concerté pour faire rire *ou* pour tromper.) *Mummery.*

MOMIE, *ſ. f.* (corps humain embaumé.) *Mummy.*

MOMON, *ſ. m.* (défi au jeu de dez porté par des maſques.) *The money that maskers offer to play at dice.*

MON, ma, (pronom poſſeſſif de la premiere perſonne.) *My.*

MONACHAL, ale, *adj.* (qui appartient à l'état de Moine.) *Monkiſh, monachal.*

Monachalement, *adv.* (en Moine.) *Like a Monk.*

MONACHISME, *ſ. m.* (tout l'état des Moines.) *Monachiſm.*

MONARCHIE, *ſ. f.* (gouvernement abſolu d'un ſeul dans un État, *ou* un Etat gouverné par un ſeul.) *Monarchy.*

Monarchique, *adj.* (qui appartient à la monarchie.) *Monarchical.*

D† Monarchiquement, *adv.* d'une façon monarchique. *Monarch-like, as a Monarch.*

MONARQUE, *ſ. m.* (celui qui a ſeul l'autorité ſouveraine dans un Etat.) *A Monarch, an abſolute Prince* or *King.*

MONASTERE, *ſ. m.* (*from* moine, couvent.) *A monaſtery* or *convent.*

Monaſtere, (de filles.) *Monaſtery, nunnery.*

Monaſtique, *adj.* (monachal, qui eſt de moine.) *Monaſtick, monkiſh, monachal.*

MONCEAU, *ſ. m.* (tas, amas.) *Heap.*

Mondain, ne, *adj.* (qui aime les vanités du monde, qui ſent trop le monde.) *Worldly, worldly-minded, proud.*

MONDAIN, *ſ. m.* (celui qui eſt attaché aux vanités du monde. *A worldling.*

Mondainement, *adv.* (d'une maniere mondaine.) *After a worldly manner.*

MONDANITÉ, *ſ. f.* (vanité mondaine.) *Worldlineſs, pride.*

MONDE, *ſ. m.* (l'univers.) *The world, the univerſe.*

Monde, la terre. *The world* or *earth.*

Monde, (ſocieté des hommes.) *World, men, mankind, folks.*

Il a vu le monde. *He has ſeen the world.*

Il ſait bien le monde, *ou* ſon monde, il entend bien le monde. *He knows the world, he knows how to carry himſelf in the world.*

Étudier le monde. *To ſtudy men.*

Fréquenter le grand monde. *To keep company with perſons of quality,* or *with great folks.*

Le monde poli, le beau monde. *The genteel part of the world.*

Avoir l'air du monde. *To have a genteel air.*

Le monde ſavant, les gens de lettres. *The learned world, the learned.*

Monde, (la vie purement ſéculiere.) *The world.*

Renoncer au monde. *To forſake the world.*

Monde, gens, perſonnes. *People, folks, men.*

Monde, (terme augmentatif.) *World.*

Rien au monde n'eſt ſi agréable. *Nothing in the world is ſo pleaſant.*

Un monde (une infinité) de gens. *A world of people.*

C'eſt l'homme du monde dont je fais le plus d'eſtime. *He is the man whom I have the greateſt eſteem for.*

Tout mon monde n'eſt pas venu, (tous mes domeſtiques ne ſont pas venus.) *All my retinue is not come, all my men are not come.*

L'autre monde, la vie future. *The next* or *the other world.*

Il eſt allé en l'autre monde, il eſt mort. *He is gone into the other world, he is dead.*

Monde, (globe d'or qui eſt une des marques de l'autorité de l'Empereur & de quelques Rois.) *A mond,* or *a mound,* or *tut, an Imperial enſign* or *a golden globe.*

MONDE†, *adj.* (pur, net.) *Clean.*

Mondé, ée, *adj. Cleanſed, peeled.*

MONDER, *v. act.* (nettoyer.) *To cleanſe.*

Monder de la caſſe. *To cleanſe caſſia.*

Monder de l'orge, (ôter la peau qui le couvre.) *To peel barley.*

MONETAIRE, *ſ. m.* (Intendant de la monnoie.) *The warden,* or *maſter of the mint.*

MON-JOIE, V. Mont-joie.

MONITION, *ſ. f.* (terme de juriſdiction eccléſiaſtique, avertiſſement.) *Monition, an eccleſiaſtical warning.*

MONITOIRES, *ſ. m. ou* lettres monitoires, *adj.* (terme d'Égliſe.) *A monitory.*

MONNOIE, *ſ. f.* (eſpéce d'or, d'argent *ou* d'autre métal qui a cours.) *Money, coin.*

Monnoie, (lieu où l'on bat la monnoie.) *The mint.*

Monnoie, (petites eſpéces, change.) *Small money, change.*

MONNOYAGE, *ſ. m.* (fabrication de la monnoie.) *The minting,* or *coining of money.*

Monnoyé, ée, *adj. Minted, coined, ſtamped, made into money.*

MONNOYER, *verb. act.* (faire de la monnoie.) *To mint, to coin.*

Monnoyer, (donner l'empreinte à la monnoie.) *To ſtamp.*

MONNOYERIE, *ſ. f. The ſtamp-room in a mint.*

MONNOYEUR, *ſ. m.* (celui qui travaille à la monnoie.) *A moneyer, a coiner, a mint-man.*

Faux monnoyeur. *A falſe coiner.*

MONOCHORDE, *ſ. m.* (inſtrument de muſique.) *Monochord, a kind of muſical inſtrument.*

MONOGRAMME, *ſ. m.* (eſpéce de chiffre.) *Monogram, a kind of cypher uſed by the* French *Kings of the two firſt races.*

MONOLOGUE, *ſ. m.* (ſcene d'une piéce de théatre où un acteur parle ſeul.) *Monologue, ſoliloquy.*

MONOPOLE, *ſ. m.* (lorſque quelqu'un ſe rend tellement maître d'une ſorte de marchandiſe, qu'il la vend ſeul, & au prix qu'il lui plaît.) *Monopoly, an ingroſſing of commodities into one's hands.*

Monopole, (nouveau droit qu'on établit ſur les marchandiſes.) *Tax.*

MONOPOLER, *verb. act.* (faire des monopoles.) *To monopolize, to ingroſs.*

MONOPOLEUR, *ſ. m.* (qui fait des monopoles.) *A monopoliſer* or *monopoliſt.*

MONOSYLLABE, *adj.* (qui n'a qu'une ſyllabe.) *Monoſyllabical.*

MONOSYLLABE, *ſ. m.* (mot d'une ſyllabe.) *A monoſyllable.*

MONOTONE, *adj.* (qui n'a qu'un ſon.) *Of one and the ſame ſound.*

MONOTONIE, *ſ. f. Monotony.*

MONSEIGNEUR, *ſ. m.* (titre qu'on donne aux perſonnes de grande qualité.) *My Lord.*

MONSIEUR, *ſ. m.* (qualité, titre d'honneur.) *Sir*, or *Maſter*.

☞ Dites à ce Monſieur-là qu'il entre. *Deſire that Gentleman to come in.*

Monſieur, (le maître de la maiſon.) *The maſter of the houſe.*

Monſieur, (le frere du Roi.) *Monſieur, the King of* France's *brother.*

P. Monſieur vaut bien Madame. *He is as good as ſhe.*

MONSON, *ſ. m.* (terme de marine, vent réglé.) *A trade-wind.*

MONSTRE, *ſ. m.* (au propre & au figuré.) *A monſter.*

Monſtrueuſement, *adv.* (prodigieuſement.) *Monſtruouſly, prodigiouſly.*

Monſtrueux, ſe, *adj.* (qui tient du monſtre.) *Monſtrous.*

* Monſtrueux, (prodigieux, exceſſif.) *Monſtrous, prodigious.*

MONT, *ſ. m.* (grande maſſe de terre, *ou* de rocher fort élevée.) *Hill, mount, mountain.*

☞ Les monts, (les Alpes.) *The Alps.*

☞ Les monts Pyrenées. *The Pyrenees.*

☞ Mont Pagnotte, (les poſtes des Invulnérables, endroit d'où l'on peut voir une attaque, une bataille à couvert des coups.) *A place out of harm's way to ſee an attack, a battle*, &c.

* Promettre monts & merveilles, (faire de magnifiques promeſſes.) *To promiſe great matters.*

MONTAGE, *ſ. m.* (action de ce qui monte.) *The coming up.*

MONTAGNARD, de, *adj. ou ſ. m. & f.* (qui habite les montagnes.) *Montaineer, highlander.*

MONTAGNE, *ſ. f.* (mont.) *Hill, mountain.*

Un pays de montagnes. *A hilly* or *mountainous, country.*

Montagneux, ſe, *adj.* (plein de montagnes.) *Hilly, montainous.*

MONTANT, *ſ. m.* (piéce de bois *ou* de fer poſée de haut en bas.) *An upright beam, poſt, ſtone*, or *iron-bar, in building.*

☞ Le montant, la ſomme, le total. *Amount, the ſum*, or *whole ſum.*

☞ Vin qui a du montant, (*ou* de la vigueur.) *Strong, heady wine.*

☞ Le montant de la marée, (le flux de la mer.) *The flood*, or *flowing water.*

* Prendre le montant ſur les (ſe rendre ſupérieur aux) autres. *To top upon others.*

☞ Montans, *ou* joins montans, (joints de pierre qui vont à plomb, en architecture.) *Mounters* or *mounting joints of ſtones.*

Montant, *adj.* (il ſe dit de celui à qui il appartient de monter à quelque place, en cas de vacance.) *Who is next?*

Monté, ée, *adj. Gone up*, &c. V. *the verb* Monter.

☞ Un vaiſſeau monté de 30 canons. *A ſhip carrying 30 guns, a ſhip having 30 guns mounted, a ſhip of 30 guns.*

Un vaiſſeau monté de 50 hommes. *A ſhip of 50 men.*

MONTÉE, *ſ. f.* (eſcalier.) *Stairs* or *ſtair-caſe.*

☞ Une montée, (une marche.) *A ſtep.*

☞ Montée, (endroit par où on monte à une montagne, à un côteau.) *The riſing.*

☞ Montée, (action de monter.) *Going up.*

☞ Montée de voûte. *The riſing part of a vault.*

☞ Montée (*ou* hauteur) d'une colomne. *The height of a pillar.*

MONTER, *verb. neut & act.* (ſe tranſporter en un lieu plus haut.) *To go, come*, or *get up, to mount, to aſcend.*

Monter les degrés. *To go* or *come up ſtairs.*

Monter ſur une hauteur. *To get up a hill* or *riſing ground.*

Monter un cheval, (être monté ſur un cheval.) *To ride a horſe.*

Monter la garde. *To mount*, or *go upon the guard.*

Monter la tranchée. *To mount the trenches.*

☞ Monter, (apprendre à monter à cheval.) *To ride, to learn to ride.*

☞ Monter quelqu'un, lui donner un cheval. *To mount one, to furniſh him with a horſe.*

☞ Monter au vent, (terme de marine, gagner le vent.) *To weather-gage.*

☞ Monter à cheval *ou* monter un cheval, (faire manier un cheval.) *To mount, ride*, or *manage a horſe.*

* Monter, (paſſer à une charge plus élevée, en parlant d'un Officier de guerre, d'un Magiſtrat, &c.) *To be preferr'd, to riſe.*

* Monter, parvenir à la ſouveraine puiſſance. *To arrive, to be advanced* or *raiſed to the ſovereign power.*

* Monter aux nues, (s'emporter ſubitement de colere.) * † *To be on the top of the houſe, to fly into a paſſion.*

☞ Monter une arbalête. *To ſet a croſs-bow on the ſtocks.*

☞ Monter (s'embarquer) ſur un vaiſſeau.) *To take ſhipping, to go on ſhip-board.*

☞ Gautier de Mauni monta ſur mer avec un corps d'armée conſidérable. *Walter Mauni embark'd*, or *went on board, with a conſiderable army.*

☞ Monter un luth, (y mettre des cordes.) *To ſtring a lute.*

☞ Monter une horloge, un tourne-broche, &c. (en bander les reſſorts, *ou* en rehauſſer les contrepoids.) *To wind up a clock, a jack*, &c.

☞ Monter, (s'élever, en parlant de l'air, du feu, de l'eau.) *To go up, to riſe.*

* Monter, (hauſſer de prix.) *To riſe.*

* Monter, (croître, s'accroître.) *To grow* or *grow up, to increaſe.*

☞ Monter en graine. *To grow up to ſeed.*

☞ Monter, (porter en haut.) *To carry up.*

☞ Monter, (élever en haut.) *To lift up.*

* Monter, (aſſembler les piéces d'un ouvrage.) *To make up* or *put together.*

☞ Monter un ſoulier ſur forme. *To put a ſhoe upon the laſt.*

☞ Monter une epée. *To mount a ſword.*

☞ Le Duc de *Vivonne* montoit (étoit ſur, *ou* commandoit) l'amiral. *The Duke of* Vivonne *was in the admiral's ſhip*, or *commanded the admiral's ſhip.*

☞ On attend des ſoldats & des matelots pour monter (*ou* équiper) les vaiſſeaux. *Soldiers and ſeamen are expected for the manning of the ſhips.*

☞ La marée monte. *The tide comes in, 'tis flood*, or *flowing water.*

☞ La rougeur lui monte au viſage. *The blood begins to flush up into his face, he begins to colour.*

☞ Le vin lui monte à la tête. *The wine flies up into his head.*

* † Monter ſur ſes argots, V. Argots.

* † Monter ſur ſes grands chevaux (prendre les choſes avec hauteur.) *To ſtand upon high terms.*

☞ Monter, ſe monter, (en parlant d'un total, de pluſieurs ſommes.) *To amount* or *come to.*

A quoi ſe monte le tout? *What does the whole amount to?*

Le tout ſe monte à vingt piſtoles. *The whole comes to twenty piſtoles.*

Son armée monte à vingt mille hommes. *His army conſiſts of twenty thouſand men.*

MONT-JOYE, *ou* mon-joye St. Denis, (ancien cri de guerre des François, comme, *Mont-joye notre Dame & St. George*, étoit celui des *Anglois.*) *The ancient military cry of the* French, *as* our Lady and St. George *was for the* English.

☞ Mont-joye Saint Denis, (eſt auſſi le nom du premier Roi d'Armes de France.) *This is alſo the name of the firſt King at arms in* France, *as* Garter *is in* England.

MONT-JOYE, *ſ. f.* (monceau de pierre fait par une armée *Françoiſe*, pour marque de quelque victoire.) *A heap of ſtones, made by a* French *army, for a monument of a victory.*

MONTOIR, *ſ. m.* (pierre *ou* billot de bois pour monter à cheval.) *A mounting* or *juſſing-block.*

☞ Cheval facile au montoir. *An eaſy horſe to get upon.*

Aſſurer un cheval au montoir. *To make a horſe eaſy to get upon.*

☞ Le pied *ou* le côté du montoir, (le pied *ou* le côté gauche du cheval.) *The near foot*, or *ſide of a horſe.*

Le pied hors du montoir. *The off-foot, the farfoot.*

MONTRE, *ſ. f.* (portion de quelque choſe que l'on montre, *ou* ce que les marchands expoſent à l'entrée de leurs boutiques.) *A ſhew* or *ſample.*

Montre de marchand de drap, *ou* de toile. *Stall-clothes.*

☞ Montre, (d'Orfévre, de Coutelier, &c. boëte à vitre où ils mettent divers bijoux.) *A glaſs*, or *glaſs-box.*

☞ Montre en terme de guerre, revue. *Muſter, review.*

L'armée a fait montre. *The army was muſtered.*

* Paſſer à la montre, (être admis parmi les autres.) *To paſs muſter.*

☞ Montre d'orgues, (les tuyaux extérieurs.) *The outſide of an organ.*

Ne me faites point de montre, (montrez-moi d'abord ce que vous avez de plus beau.) *Shew me preſently the beſt commodities you have.*

☞ Montre, apparence. *Shew, appearance.*

La montre des blés eſt belle. *There is good ſhew of corn.*

☞ Montre, oſtentation, parade. *Shew, oſtentation, parade.*

☞ Montre, (platine qui indique les heures dans une horloge.) *The dial of a clock.*

☞ Montre, (horloge en petit volume.) *A watch.*

Le dedans d'une montre eſt compoſé, 1, de roues, & 2, de pignons, (qu'on nomme enſemble, rouage;) 3, d'un barrillet, où ſe met 4, le grand reſſort; 5, d'une fuſée, où ſe tortille 6, la chaine; 7, de la potence, où entre un des deux 8, pivots du 9, balancier, & l'autre étant ſoutenu par 10, le coq, eſt gouverné par 11, l'aſpiral, dont le mouvement eſt accéléré *ou* retardé par 12, la couliſſe; toutes ces parties forment (ce que les Horlogers d'Angleterre appellent) *le mouvement*: mais outre cela, il y a 13, la quadrature, qui eſt 14, un faux cadran,

15, un cadran, 16, les roues du cadran, 17, deux pignons & 18, les aiguilles : le dehors de la montre, comprend, 1, la boëte, 2, l'étui, 3, le pendant, & 4, la clef. *The inside of a watch consists of 1, wheels, and 2, pinions, 3, a barrel, in which is 4, the main spring, 5, a fusee, round which 6, the chain in wound, 7, a potence, in which in set the lower 8, pivet of the 9, balance, the other bearing on 10, the cock, and being govern'd by the 11, pendulum, which is set backward* or *forward by 12, a slide; all these pieces make up the* movement : *besides which there is what is call'd 13, the motion, consisting of 14, a false plate, 15, dial, 16, dial-wheels, 17, two pinions, and 18, the hands : the outside of a watch consists of 1, a box, 2, case, 3, pendant, and 4, key.*

Montré, ée, *adj. Shewed, discovered*, &c. V. *the verb.*

MONTRER, *verb. act.* (faire voir, indiquer.) *To shew, to let see*, or *discover.*

* † Montrer les dents à quelqu'un, (lui faire voir qu'on ne le craint point.) * *To shew one's teeth to one.*

* † Montrer les talons, s'enfuir. *To shew a pair of heels, to scamper away.*

☞ Votre habit montre la corde. *Your coat is thread-bare.*

☞ Montrer du courage, (en donner des marques.) *To shew courage, to give proofs of it.*

Se montrer homme de courage. *To approve or shew one's self a man of courage.*

☞ Montrer, faire connoître, prouver. *To shew, to let understand, to prove, to make it appear.*

☞ Montrer, (enseigner.) *To teach* or *learn.*

☞ Montrer au doigt. *To point at with one's finger.*

MONTURE, *s. f.* (animal sur lequel on monte pour aller d'un lieu à un autre.) *Any beast for the saddle*, or *to ride upon, as a horse, mule*, &c.

☞ Monture de scie. *The wooden frame of a saw.*

☞ Monture d'arme à feu. *The stock of a gun.*

Monture d'éperon. *The spur-leather.*

MONUMENT, *s. m.* (marque publique qu'on laisse à la postérité.) *Monument, a memorial for after ages.*

☞ Monument, tombeau. *Monument, tomb, grave.*

Moqué, ée, *adj. Laugh'd at*, &c. V. Moquer.

MOQUER, se moquer de, *verb. recip.* (se rire, se railler de.) *To laugh at, to ridicule, mock, scoff*, or *deride, to jeer* or *banter.*

Se moquer (ne point faire de cas) de. *To scorn* or *make nothing of, not to care for.*

☞ Se moquer de quelqu'un, (ne lui pas tenir parole.) *To baffle, disappoint*, or *fool one, to make a fool of him.*

☞ Se faire moquer de soi. *To make one's self ridiculous, to make a fool of one's self.*

☞ Se moquer, (ne dire, ou ne faire pas sérieusement.) *To jeer, to be in jest.*

☞ Sans se moquer, tout de bon. *Seriously, in good earnest.*

MOQUERIE, *s. f.* (action de se moquer, raillerie.) *Mockery, raillery, jest, banter.*

Faire des moqueries d'une personne, (se railler de lui.) *To ridicule one, to jeer, banter* or *deride him.*

* ☞ Moquerie, chose absurde ou impertinente. *A foolish* or *silly thing, an impertinence*, or *foppery, a jest.*

MOQUETTE, *s. f.* (espéce d'étoffe de laine.) *Mackadoes, a kind of stuff.*

MOQUEUR, *s. m.* Moqueuse, *s. f.* (railleur.) *A mocker, a jeerer, a jeering man* or *woman, a banterer.*

MORAL, le, *adj.* (appartenant aux mœurs.) *Moral.*

Réflexions morales. *Moral reflections.*

Discours moral. *A moral* or *practical discourse.*

Assurance morale, *ou* apparente. *A moral assurance* or *certainty, a great probability.*

MORALE, *s. f.* (doctrine des mœurs.) *Morals*, or *morality.*

☞ Morale, (une des parties de la Philosophie.) *Morals, the moral Philosophy.*

Moralement, *adv.* (suivant les seules lumieres de la droite raison.) *Morally.*

Moralement, vrai-semblablement. *Morally, probably.*

MORALISER, *verb. neut.* (faire des réflexions morales.) *To talk morals, to make moral reflections, to moralize.*

☞ Moraliser, (épiloguer, raffiner mal à propos.) *To preach* or *make a descant upon.*

MORALITÉ, *s. f.* (réflexion morale.) *Morality, a moral reflection.*

☞ Moralité (sens moral) d'une fable. *The moral* of a fable.

MORBIEU & MORBLEU. *They are two insignificant oaths.*

MORCEAU, *s. m.* (partie d'une chose bonne à manger, bouchée.) *A bit, piece, morsel, gob* or *gobbet, mouthful.*

☞ Manger le morceau honteux, (*ou* le dernier morceau.) *To leave no manners in the dish.*

☞ Morceau trempé. *A sop.*

☞ Morceau, (partie de quelque chose.) *A bit* or *piece of any thing.*

MORCELER une terre, *verb. act.* (la diviser en plusieurs parties.) *To cantle, disjoint*, or *divide an estate.*

MORDACHE, *s. f.* (espéce de bâillon.) *A gag.*

MORDACITÉ, *s. f.* (qualité corrosive.) *Corrosiveness, mordacity.*

* Mordacité, médisance aigre & piquante. *Mordacity, sharpness, biting, bitterness of speech.*

* Mordant, te, *adj.* (médisant, satyrique.) *Sharp, smart, biting, satyrical, nipping, tart.*

MORDANT, *s. m.* (grand clou doré à deux pointes.) *A two pointed nail, such a sadlers use.*

☞ Mordant de Compositeur d'Imprimerie. *A slit piece of wood used by some Compositors to shew the place of the copy they are come to.*

Mordicant, te, *adj.* (âcre, corrosif.) *Sharp, corrosive.*

Humeur mordicante. *Sharp humour.*

* Mordicant, aigre, piquant, médisant. *Smart, biting, nipping, tart, satyrical.*

MORDRE, *verb. act. & neut.* (prendre & serrer avec les dents.) *To bite.*

Ce chien m'a mordu. *That dog has bit me.*

Mordre dans du pain. *To bite bread.*

Les puces mordent. *The fleas bite.*

* † Mordre à l'hameçon. *To bite at the hook.*

☞ L'eau forte mord sur les métaux, (elle les creuse.) *Aqua fortis eats in* or *into metals.*

* Mordre, (médire, reprendre, censurer avec malignité.) *To bite, carp, find fault with*, or *have a fling at, to censure, to rail at*, or *slander.*

Mordre dans un pâté, (en manger beaucoup.) *To like a pye well, to fall to it, to eat hartily on't.*

Mordre à la besogne. *To fall to work, to set one's hands to it.*

Ce Grec est si difficile, qu'il n'y sauroit mordre, (*ou* rien comprendre.) *That Greek is so difficult that he can make nothing on't.*

* Un aveugle y mordroit. *A blind man could find it out.*

* † Il s'en mordra les doigts *ou* les pouces, (il s'en repentira.) *He'll rue it, he'll live to repent it.*

Il s'en mord les doigts, (il en est fort fâché.) *He is mad at it.*

MORDS, *ou* mors, *s. m.* (fer qu'on met dans la bouche du cheval.) *Bit, a horse bit.*

☞ Mords d'étau. *The vice-chops.*

Mordu, ue, *adj.* (*from* mordre.) *Bit* or *bitten*, &c. V. Mordre.

MORE, *s. m.* (celui qui est de Mauritanie, un noir.) *A moor, a blackamore, a black* or *negro.*

☞ More, (le langage des Mores.) *The moorish speech, the language of the* Moors.

MOREAU, *adj. m. Black, shining black. As:*

Un cheval moreau. *A black horse.*

MOREAU, *s. m.* (cabas de corde dans quoi on donne à manger aux chevaux, aux mulets.) *A corded thing, net-like, that hangs on a horse*, or *mule's muzzle with hay in it for them to feed on as they go along.*

MORELLE, *s. f.* (sorte d'herbe.) *Morel, petty morel*, or *garden night-shade.*

MORESQUE, *s. f.* (une femme de Mauritanie.) *A she-moor* or *blackamore, a black.*

☞ Moresque, (danse à la maniere des Mores.) *A morris*, or *moorish dance.*

☞ Moresque, (peinture faite de caprice.) *Moorish-work*, in painting.

MORFIL, *s. m.* (terme de Coutelier, partie d'acier qui reste au taillant d'un couteau, &c. qu'on a passé sur la meule.) *Thread, a rough edge* or *wire-edge.*

MORFONDRE, *verb. act.* (causer un froid qui saisit.) *To make one catch cold upon heat.*

MORFONDRE, *verb. neut. ou* se morfondre, *verb. recip.* (gagner du froid.) *To catch cold upon heat.*

* Morfondre, *ou* se morfondre, (perdre du temps à attendre.) *To wait in vain*, or *dance attendance, to spend one's self.*

MORFONDURE, *s. f.* (maladie de cheval morfondu.) *A cold upon heat.*

MORGUE, *s. f. f.* (mine grave & fiere.) *A proud, big, haughty* or *stately look, state, surliness*, or *surly look.*

Tenir sa morgue. *To look surlily* or *haughtily, to look big.*

MORGUER, *verb. act.* (faire la morgue à) quelqu'un, (le braver, s'en moquer avec insolence.) *To brave, bully*, or *huff one.*

Morguer le Ciel. *To dare* or *defy Heaven.*

MORGUEUR, *s. m.* (celui qui morgue.) *An insolent*, or *a saucy man, a huff, a hector.*

MORIBOND, de, *adj.* (qui va mourir.) *A dying, in a dying condition.*

MORICAUD, de, *adj. ou s. m. & f.* (noiraud, noiraude.) *A black man* or *woman.*

Morigené, ée, *adj. Tutored, brought up, educated, well* or *ill-mannered.*

MORIGENER,

MORIGENER, *verb. act.* (former les mœurs, (inſtruire aux bonnes mœurs.) *To tutor, bring up*, or *educate.*

MORILLE, *ſ. f.* (ſorte de champignon.) *A ſort of mushroom, the ſmalleſt and daintieſt kind of red mushroom.*

MORIN, *ſ. m.* (herbe.) *Chickweed.*

MORION, *ſ. m.* (caſque à l'antique.) *Murrian*, a kind of head-piece formerly in uſe.

Morion, (punition militaire.) *A ſort of military punishment.*

MORNE, *adj.* (triſte, penſif, mélancolique.) *Dull, ſad, melancholy, ſullen, penſive.*

Temps morne & ſombre. *Dull, cloudy weather.*

MORNÉ, ée, (ferré.) *Tipt; as*, une baguette mornée d'argent. *A rod tipt with ſilver.*

☞ Morné, ée, (émouſſé.) *Blunt* or *blunted.*

MORNE, *ſ. f.* (terme de blaſon, eſpéce de virole.) *A ferrel.*

MORNIFLE, *ſ. f.* (coup de la main ſur le viſage.) *A box on the ear*, or *a ſlap on the chops.*

MORPION, *ſ. m.* (ſorte d'inſecte.) *A crab-louſe.*

MORS, V. Mords.

MORSURE, *ſ. f.* (plaie, meurtriſſure faite en mordant.) *A bite*, or *biting.*

MORT, te, *adj.* (qui n'eſt plus en vie.) *Dead, deceaſed.*

* † Avoir la gueule morte. *To be down in the mouth.*

* Eau morte, (qui ne coule point.) *Standing water.*

* Morte eau, (eau de la mer la plus baſſe.) *Dead water.*

Morte marée. *Neap-tide.*

* Argent mort, (dont on ne retire aucun profit.) *Money that lies dead.*

* Chair morte. *Dead fleſh.*

* Bois mort. *Dead wood.*

* Couleur morte, (ſombre, pâle & ſans éclat.) *A dead, pale*, or *faint colour.*

* Un fonds mort, (*ou* en main morte.) *A piece of land held in mortmain.*

☞ Main morte, V. Main.

☞ Saiſon morte, V. Morte-ſaiſon.

Mort-né, morte-paye, & morte-ſaiſon. *See them by themſelves in the alphabetick order.*

MORT, te, *ſ. m. & f. A dead body, a dead man* or *woman.*

Les vivans & les morts. *The living and the dead.*

On l'a trouvé parmi les morts, (en parlant d'un homme tué dans un combat.) *He was found among the ſlain.*

La fête des Morts. *All-Souls-day.*

MORT, *ſ. f.* (la fin de la vie.) *Death* or *deceaſe.*

Mort naturelle *ou* civile. *Natural* or *civil death.*

☞ Mort, (*ou* poiſon.) *Bane. Ex.* Mort aux rats. *Rats-bane.*

* Mort, (grande douleur.) *Death, great* or *violent pain.*

* Mettre la mort au cœur, donner la mort, (donner de grands chagrins.) *To break one's heart.*

* C'eſt une mort, (une grande peine *ou* miſere) d'avoir affaire avec lui. *'Tis a ſad thing to have any thing to do with him.*

☞ S'offrir à la mort pour quelqu'un. *To offer one's ſelf to die for one.*

☞ Faire une belle mort, (mourir en bon Chrétien.) *To die well, to die like a good Chriſtian.*

☞ Faire une belle mort, (*ou* une mort glorieuſe.) *To die nobly* or *honourably.*

☞ Mort-geline, herbe.) *Hen-bit.*

A mort, *adv.* (mortellement.) *To death, mortally.*

Bleſſé à mort. *Mortally wounded.*

Haïr à mort, *ou* à la mort. *To hate mortally.*

Il eſt haï à mort du peuple. *He is mortally hated by the people.*

MORTADELLE, *ſ. f.* (gros ſauciſſon.) V. Sauciſſon.

MORTAISE, *ſ. f.* (trou fait dans l'épaiſſeur du bois.) *A mortiſe.*

MORTALITÉ, *ſ. f.* (maladie contagieuſe.) *Mortality, plague, peſtilence.*

☞ Mortalité, (condition de ce qui eſt mortel.) *Mortality.*

MORTEL, le, *adj.* (ſujet à la mort.) *Mortal, ſubject to death, periſhable.*

☞ Mortel, (qui cauſe la mort.) *Mortal, deadly.*

* Mortel, (extrême, exceſſif.) *Mortal, great, grievous, deadly, bitter, extreme, cruel.*

Mortel ennemi. *A mortal enemy.*

Douleur mortelle. *A great, grievous*, or *cruel pain.*

Un froid mortel. *A cruel, deadly*, or *bitter cold.*

MORTEL, le, *ſ. m.* (un homme, une femme.) *A mortal, a man* or *woman.*

Nous pauvres mortels. *We poor mortals.*

Mortellement, *adv.* (à mort.) *Mortally, deadly.*

☞ Mortellement, (griévement.) *Mortally, grievouſly, cruelly, bitterly.*

MORTE-PAIE, *ſ. m.* (ſoldat qu'on entretient ſa vie durant.) *A ſoldier in ordinary pay during life.*

MORTE-SAISON, *ſ. f.* (temps où les affaires, les plaiſirs, *&c.* ne ſont pas ſi vifs qu'à l'ordinaire.) *The dead time of the year.*

MORTIER, *ſ. m.* (mêlange de chaux & de ſable, *&c.*) *Mortar uſed by bricklayers, &c.*

☞ Mortier, (vaſe où l'on pile certaines choſes.) *A mortar, wherein things are brayed.*

☞ Mortier, *ou* mortier à veille, (morceau de cire jaune avec une méche.) *A mortar of wax.*

☞ Mortier, (piéce d'artillerie.) *A mortar-piece.*

☞ Mortier, (bonnet des Préſidents du Parlement.) *A kind of a cap proper to Preſidents of ſovereign Courts, from hence call'd* Préſidents au Mortier.

Mortifere, *adj.* (terme dogmatique, qui cauſe la mort.) *Mortal, deadly.*

Mortifiant, te, *adj.* (qui mortifie, en donnant du chagrin.) *Mortifying, unpleaſant, ſad, grievous.*

MORTIFICATION, *ſ. f.* (action de ſe mortifier.) *Mortifying*, or *mortification.*

* Mortification, (honte, déplaiſir, chagrin.) *Mortification, grief, ſhame, trouble.*

* Mortification, (accident fâcheux.) *Mortification, croſs, misfortune.*

Mortifié, ée, *adj.* V. *the verb.*

MORTIFIER, la viande, *verb. act.* (faire que la viande devienne plus tendre.) *To mortify meat.*

* Mortifier, (macérer, affliger ſon corps.) *To mortify* or *macerate.*

* Mortifier, (réprimer) ſes paſſions. *To mortify, ſubdue*, or *conquer one's paſſions.*

* Mortifier quelqu'un, (lui cauſer du chagrin, lui faire de la peine.) *To mortify, vex*, or *trouble one.*

Mort-né, ée, *adj.* (qui vient au monde mort.) *Still-born.*

Mortuaire, *adj.* (appartenant à la pompe funébre.) *Ex.* Un drap mortuaire, (*ou* poile.) *A pall.*

Cloche mortuaire. *A knell*, or *paſſing-bell.*

Livre mortuaire, (où l'on marque les noms des morts.) *A regiſter, a book of burials, a burial-book.*

Extrait mortuaire, (certificat du jour de l'enterrement.) *A certificate out of the book of burials.*

MORUE, *ſ. f.* (poiſſon aſſez connu.) *Stock-fiſh* or *cod-fiſh.*

Morue fraiche. *Green-fiſh.*

Morue ſalée. *Salt-fiſh.*

MORVE, *ſ. f.* (excrément qui ſort par les narines.) *Snot.*

☞ Morve, (maladie de cheval.) *Glanders, a horſe diſeaſe.*

MORVEUSE, (une petite.) *A ſnotty girl, a young ſlut.*

MORVEUX, *ſ. m.* (un petit.) *A ſlovenly, ſnotty boy.*

Morveux, ſe, *adj.* (à qui la morve paroît.) *Snotty.*

P. Qui ſe ſent morveux ſe mouche. P. *If any fool finds the cap fit him' let him put it on.*

☞ Un cheval morveux. *A horſe that has the glanders.*

MOSAIQUE, *ſ. f.* (ouvrage de rapport.) *Moſaick-work.*

Un ouvrage à la moſaïque. *Moſaick-work, work of ſmall in-laid pieces.*

MOSQUÉE, *ſ. f.* (Égliſe mahométane.) *A moſquey* or *moſque, a* mahometan *Church.*

MOT, *ſ. m.* (parole, terme.) *Word* or *term.*

Un vieux mot. *An old* or *obſolete word, term* or *expreſſion.*

☞ Mot, (ce qu'on dit, ce qu'on écrit en peu de paroles.) *Word.*

☞ Mot, (prix qu'on demande *ou* qu'on offre d'une marchandiſe.) *Word.*

☞ Mot *ou* mot de guerre. *The word*, or *watch-word.*

☞ Bon mot, (mot ingénieux & vif.) *A jeſt.*

☞ Mot, (ſentence, apophthegme, dit notable.) *Saying, apophthegm, ſentence.*

☞ Mot pour rire, (ce qu'on dit en plaiſantant.) *Jeſt, joke, humour.*

Avoir le mot pour rire. *To be jocoſe, to be good company.*

☞ Mot, (paroles d'une deviſe.) *Motto.*

En un mot, *adv.* (bref, pour faire court.) *In a word, in ſhort.*

Mot à mot, *adv.* (ſans aucun changement dans les mots, ni dans leur ordre.) *Word for word.*

MOTELLE, *ſ. f.* (ſorte de poiſſon.) *Eel-powt, a ſort of fiſh.*

MOTET, *ſ. m.* (ſorte de compoſition de muſique.) *Motet, a muſical compoſure.*

MOTEUR, *ſ. m.* (celui qui donne le mouvement.) *Mover.*

* Moteur, (celui qui donne le branle, l'auteur.) *Mover, contriver, author.*

MOTIF, *ſ. m.* (raiſon qui meut à faire quelque choſe.) *Motive, incitement, encouragement.*

☞ Motif, (but, fin, deſſein.) *End, aim* or *deſign.*

☞ Motif, (cauſe.) *Motive, cauſe, occaſion.*

Mais l'amour en étoit le véritable motif. *But love was at the bottom on't.*

Motrice, *adj. f.* (la faculté motrice.) *The motive faculty.*

MOTTE, *ſ. f.* (petit morceau de terre.) *Clod* or *clot, a lump of earth.*

☞ Motte où il y a de l'herbe, du gazon. *Turf.*

☞ Motte, (éminence, faite par main d'homme.) *A mound* or *mount, a hillock.*

☞ La motte d'une femme, (le penil, le mont de Vénus, le petit peloton de chair au-deſſus de la nature des femmes, qui eſt garni de poil.) *Mons Veneris, the upper hairy part of a woman's privities.*

MOTTELLE, V. Motelle.

MOTTER, *verb. neut.* (terme de chaſſe, il ſe dit des perdrix qui ſe cachent derriere les mottes.) *To lurk behind a turf, as partridges do ſometimes.*

MOU, V. Mol.

MOU, *ſ. m.* (poumon cuit des bœufs & des moutons.) *An ox's* or *sheep's lungs.*

MOUCE, V. Mouſſe.

MOUCHARD *, *ſ. m.* (eſpion, émiſſaire des gens de juſtice.) *A ſpy, a ſetter* or *informer.*

MOUCHE, *ſ. f.* (inſecte volant.) *A fly.*

☞ Mouche, (qu'on met au viſage.) *A patch.*

* Elle vous ſert de mouche, (elle ſert à relever l'éclat de votre beauté.) *She's a foil to you.*

☞ Mouche, *ou* mouchard, V. Mouchard.

☞ Mouche à miel, (abeille.) *A bee.*

*† C'eſt une fine mouche, (*ou* une femme adroite.) *She is a fly* or *cunning gipſy.*

*† Prendre la mouche, (ſe fâcher, ſe piquer promptement, & mal à propos.) *To take ſnuff, to fall into a paſſion, to be nettled, to take pet.*

*† Être tendre aux mouches, (s'offenſer de peu de choſe.) *To be touchy* or *exceptious.*

Quelle mouche l'a piqué? *What ails him?*

MOUCHER, *ou* moucher le nez, *verb. act. To blow the noſe.*

☞ Moucher la chandelle. *To ſnuff* or † *top the candle.*

*† Il ne ſe mouche pas du pié, (il n'eſt pas dupe.) *He is no fool.*

MOUCHERON, *ſ. m.* (petite mouche.) *A gnat* or *little fly.*

☞ Moucheron, (bout de la méche d'une chandelle qui brûle.) *The ſnuff of a candle.*

MOUCHET, *ſ. m.* (oiſeau de proie, le mâle de l'épervier.) *Taſſel, the taſſel of a ſparhawk.*

Moucheté, ée, *adj. Spotted, pinked,* V. *the Verb.*

☞ Cheval moucheté. *A flea bitten horſe.*

MOUCHETER, *verb. act.* (faire de petites figures ſur de la toile, de la gaſe, *&c.*) *To ſpot.*

☞ Moucheter, (faire de petits trous ſur une étoffe.) *To pink* or *cut with ſmall ſpots.*

MOUCHETTE ☞, *ſ. f.* (rabot de menuiſier.) *A kind of joiner's plane.*

MOUCHETTES, *ſ. f.* (uſtenſile à moucher les chandelles.) *Snuffers.*

MOUCHETURE, *ſ. f.* (*from* moucheter, pluſieurs petites figures *ou* marques.) *Spots.*

☞ Moucheture, (ouvrage moucheté.) *Spotted work.*

☞ Moucheture, (ornement qu'on donne à une étoffe en la découpant.) *A pinking* or *cutting with ſmall cuts.*

☞ Le lynx a des mouchetures par tout le corps.) *The lynx has ſpots, or is ſpotted all over.*

MOUCHEUR, *ſ. m. as* moucheur de chandelles à la comédie. *The ſnuffer, he that ſnuffs the candles at the* play-houſe.

MOUCHEURE de chandelle, *ſ. f.* (le bout du lumignon qu'on mouche.) *The ſnuff of a candle.*

MOUCHOIR, *ſ. m.* (linge dont on ſe mouche.) *A handkerchief.*

Mouchoir de cou. *A neck-handkerchief.*

☞ Mouchoir, (torche-cul.) *Bumfodder.*

MOUDRE, *verb. act.* (broyer avec la meule.) *To grind.*

*† Moudre de coups, (battre outrageuſement.) *To maul, to beat ſoundly.*

MOUE, *ſ. f.* (grimace que l'on fait par dériſion.) *A mouth, a wry face.*

Faire la moue à quelqu'un. *To make mouths at one.*

MOUELLE, MOUELLEUX, } V. { Moile. Moileux.

MOUETTE, *ſ. f.* (poule d'eau.) *A ſea-mew, cob,* or *gull.*

MOUFLARD, de, *ſ.* (qui a le viſage gras & rebondi.) *A bloated face.*

MOUFLE, *ſ. f.* (mitaine.) *Mittan.*

*† Mouffle, (gros viſage, gras & rebondi.) *A bloated face.*

† Donner ſur la mouffle à quelqu'un, (lui donner un ſoufflet.) *To give one a ſlap on the chops.*

MOUILLAGE, *ſ. m.* (lieu propre pour l'ancrage.) *Anchorage.*

Mouillé, ée, *adj. Wet, moiſt.*

* Se couvrir d'un ſac mouillé, (donner une méchante excuſe.) *To make a matter the worſe by endeavouring to colour* or *excuſe it.*

MOUILLER, *verb. act.* (tremper, humecter, rendre moite & humide.) *To wet* or *moiſten, to bathe, ſoke,* or *dip in water.*

☞ Mouiller l'ancre, *ou* ſimplement, mouiller, (jetter l'ancre.) *To caſt anchor.*

Pluie qui mouille. *A ſoking, rain.*

MOUILLETTE, *ſ. f.* V. Apprête, *ſ. f.*

MOULAGE, *ſ. m.* (carreaux de potier moulés.) *Moulds.*

☞ Moulage, (les meules d'un moulin.) *The grind* or *mill-ſtones.*

MOULE, *ſ. m.* (creux dans lequel on forme une figure.) *A mould.*

*† Il y laiſſa le moule du pourpoint, (il y fut tué.) *There he was killed, he left his carcaſe there.*

* Moule, (modéle, exemplaire.) *Model, pattern.*

MOULE, *ſ. f.* (petit poiſſon à coquille.) *Muſcle, a kind of ſhell-fiſh.*

☞ Moules, (coquilles pour faire des grottes.) *Shells to make grottes withal.*

Moulé, ée, *adj. Moulded, caſt into a mould.*

☞ Lettre moulée, (*ou* imprimée.) *Printed letter.*

MOULER, *verb. act.* (jetter en moule.) *To mould, to caſt into a mould.*

☞ Mouler, (imprimer.) *To print.*

☞ Mouler du bois, (meſurer une voie de bois.) *To pile up wood, in order to meaſure it with a cord.*

* Se mouler ſur quelqu'un, (ſe former ſur ſon modelle.) *To frame* or *ſquare one's life by another man.*

MOULETTES, *ſ. f.* (petites coquilles.) *Small ſhells.*

MOULEUR de bois, *ſ. m.* (Officier qui a ſoin de faire mouler le bois.) *An aſſiſter of wood.*

MOULIN, *ſ. m.* (machine à moudre du grain.) *A mill.*

☞ Moulin, (machine qui ſert à pluſieurs autres uſages.) *Mill.*

Moulin à papier. *A paper-mill.*

P. On ne peut pas être en même tems au four & au moulin. *One cannot be in two places at once.*

MOULINET, *ſ. m.* (machine pour faire de la monnoie.) *A mill* to coin money withal.

Monnoie faite au moulinet. *Mill'd money.*

☞ Moulinet, (*ou* tourniquet.) *A turnſtile.*

☞ Moulinet, (moulin à main.) *A hand-mill.*

☞ Faire le moulinet avec une épée. *To make a flourish with a ſword.*

☞ Moulinet de chocolatiere. *A chocolate ſtick* or *mill.*

Moulu, ue, *adj.* (*from* moudre.) *Ground.*

☞ Or moulu. *Water-gold, painter's gold.*

* Avoir le corps tout moulu, (ſentir des douleurs par tout le corps pour avoir été à cheval *ou* couché ſur la dure.) *To be bruiſed all over.*

MOULURE, *ſ. f.* (ornement d'Architecture.) *A moulding in Architecture.*

Mourant, te, *adj.* (qui ſe meurt.) *Dying.*

☞ Mourant, (languiſſant.) *Dying, languiſhing,* or *lingering.*

☞ Mourant, (pâle en parlant des couleurs.) *Pale* or *faint.*

MOURIR, *verb. neut.* (ceſſer de vivre.) *To dye.*

Je veux mourir, je meure tout préſentement, que je puiſſe mourir ſi cela n'eſt, (eſpéce de ſerment.) *Let me dye if it be not true, as i hope to live 'tis true.*

* Mourir, ſe dit auſſi des choſes morales, des ouvrages de l'art, des arbres, des plantes. *To dye.*

* Mourir, en parlant du feu, s'éteindre. *To go out.*

* Mourir de faim. *To ſtarve with hunger.*

* Mourir de froid. *To ſtarve with cold.*

* Mourir d'envie, avoir grande envie. *To long for, to have a longing deſire after.*

☞ Il nous mourut ſix matelots dans la traverſée. *We loſt ſix men in that voyage.*

☞ Faire mourir un homme, l'exécuter à mort par autorité de Juſtice. *To put to death, to execute.*

☞ Faire mourir de faim. *To ſtarve one.*

* Vous me faites mourir de chagrin. *You vex me to death.*

☞ En fait de conſtitution de rente, le capital meurt pour le préteur. *In matter of annuities, the capital is ſunk for the lender.*

MOURIR, ſe mourir, *verb. recip.* (s'en aller mourant.) *To be a dying, to be at the point of death.*

MOURON, *ſ. m.* (ſorte d'herbe.) *Pimpernel,* an herb.

MOURRE, *ſ. f.* (jeu fort uſité en *Italie.*) *Mora, the* Italian *play of love, with the fingers.*

MOUSON, V. Monſon.

MOUSQUET, *ſ. m.* (arme à feu.) *A muſket,* a ſort of gun.

MOUSQUETADE, *ſ. f.* (coup de mouſquet.) *Musket-ſhot.*

MOUSQUETAIRE, *ſ. m.* (ſoldat à pied qui porte le mouſquet.) *A musketeer.*

☞ Mouſquetaires, troupes à cheval qui ſont partie de la Maiſon du Roi. *The mouſquetaires* of the King's Houſhold.

MOUSQUETERIE, *ſ. f.* (décharge de

pluſieurs mouſquets.) *A volly of muſket-ſhot, ſmall-ſhot.*

MOUSQUETON, *ſ. m.* (fuſil court de calibre large.) *A muſketoon, a blunderbuſs.*

MOUSSE, *ſ. f.* (maniere d'herbe qui s'engendre ſur les arbres, ſur des pierres, *&c.*) *Moſs.*

☞ Mouſſe de mer, herbe. *Sea-wrack.*

☞ Mouſſe, écume qui vient ſur l'eau *ou* ſur quelques liqueurs. *Lather.*

MOUSSE, *ſ. m.* (petit garçon de l'Équipage d'un vaiſſeau.) *A ſhip-boy, a ſwabber, a cabbin-boy, a powder-monkey.*

MOUSSÉ, *adj.* (*ou* émouſſé, dont le tranchant eſt uſé.) *Dull, blunt.*

* Eſprit mouſſé. *A dull, heavy wit.*

MOUSSELINE, *ſ. f.* (ſorte de toile de coton.) *Muſlin* or *muſſelin.*

MOUSSER, *verb. neut.* (il ſe dit des liqueurs ſur leſquelles il ſe fait de la mouſſe.) *To lather.*

MOUSSERON, *ſ. m.* (eſpéce de champignon.) *The white kind of muſhroom.*

MOUSSU, ue, *adj.* (couvert de mouſſe.) *Moſſy, full of moſs.*

MOUST, V. Mout.

MOUSTACHE, *ſ. f.* (poil qu'on laiſſe au deſſus *ou* à l'entour des levres.) *Whiskers.*

MOUT, *ſ. m.* (vin doux & nouvellement fait.) *Muſt, cute, new* or *unfermented wine.*

MOUTARDE, *ſ. f.* (compoſition faite avec de la graine de ſénevé.) *Muſtard.*

Graine de moutarde, *ou* de ſénevé. *Muſtard-ſeed.*

* † Sucrer ſa moutarde, adoucir ſa ſatyre *ou* ſa raillerie. *To qualify one's jeſt, to take off the edge on't.*

* † S'amuſer à la moutarde, (*ou* à des choſes inutiles.) *To ſtand trifling, to fool one's time away.*

MOUTARDIER, *ſ. m.* (petit vaſe à mettre la moutarde.) *A muſtard-pot.*

☞ Moutardier, celui qui vend la moutarde. *A muſtard-man.*

MOUTON, *ſ. m.* (bélier châtré.) *A weather or ſheep gelded.*

☞ Mouton, bête à laine en général. *A ſheep.*

Troupeau de moutons. *A flock of ſheep.*

☞ Mouton, *ou* chair de mouton. *Mutton.*

☞ Mouton, peau de mouton préparée. *Sheeps leather.*

☞ Mouton, un des quatre piliers qui portent ſur le train d'un caroſſe. *A ſtandard* of a coach.

☞ Mouton, gros billot pour enfoncer des pieux. *A rammer.*

☞ Mouton, terme de mer, vague blanchiſſante. *A ſurge, a foaming ſurge.*

MOUTONNÉ, *ſ. f.* (touffe de cheveux poſtiches.) *A tower* of hair.

MOUTONNER, *verb. neut.* (terme de mer.) *To foam; as*, la mer moutonne, (les vagues blanchiſſent.) *The ſea foams.*

MOUTURE, *ſ. f.* (travail de moudre le bled.) *Grinding.*

☞ Mouture, (farine moulue.) *Corn ground.*

☞ Mouture, ſalaire que prend le meunier. *The miller's fee for grinding*, D † *the multure.*

MOUVANCE, *ſ. f.* terme de pratique, *as* mouvance, (dépendance) de fief. *The dependance of a fee upon another.*

Mouvant, te, *adj.* (qui a la puiſſance de mouvoir.) *Moving.*

☞ Sable mouvant. *Quick-ſand.*

☞ Fief mouvant, (*ou* qui dépend) d'un autre. *A fee holding of* or *depending upon another.*

MOUVEMENT, *ſ. m.* (action d'un corps qui ſe ment, ou qui eſt mu.) *Motion, moving.*

Il y a divers mouvemens dans le corps humain, comme par exemple: 1 le battement & la pulſation du pouls, 2 la convulſion & contraction des nerfs, 3 la palpitation du cœur, 4 un ſoulevement de cœur, 5 le mouvement périſtaltique des inteſtins *ou* des boyaux, 6 l'élancement & le trémouſſement des eſprits, 7 les tranchées d'une femme qui eſt en travail d'enfant, 8 la paſſion *ou* ſuffocation hyſtérique, le mal de mere, 9 le friſſon de la fiévre, 10 les douleurs, les tourmens de la goute, 11 le ſigne & branlement de tête, 12 le hauſſement des épaules, 13 le roulement des yeux, 14 les tranſes, *ou* les angoiſſes de la mort. *The motions in human bodies are various, as for inſtance: 1 the beating and pulſation of the pulſe, 2 the convulſion and contraction of the nerves* or *ſinews, 3 the palpitation of the heart, 4 the riſings of the ſtomach, 5 the periſtaltick motion of the inteſtines* or *guts, 6 the jerks and tremulous motions of the ſpirits, 7 the throws* or labour *pains of a woman* in labour, *8 the hyſterick paſſion, 9 the ſhivering of the ague, 10 the twitches of the gout, 11 the nodding and ſhaking of the head, 12 the ſhrugging of the ſhoulders, 13 the rolling of the eyes, 14 the pangs of a dying perſon.*

* Mouvement, reſſort d'une horloge, d'une montre. *Movement.*

☞ Mouvemens, troubles dans un État. *Commotion, troubles, broils.*

* Mouvement, impulſion, paſſion, *ou* affection de l'ame. *Motion, impulſe, diſpoſition, inclination.*

* Faire une choſe de ſon propre mouvement, *ou* de ſon gré. *To do a thing of one's own accord* or *free will.*

* Il s'eſt bien donné du mouvement, il s'eſt fort intrigué. *He has beſtir'd himſelf ſufficiently, he left no ſtone unturn'd.*

MOUVOIR, *verb. act.* (remuer, faire aller d'un lieu à un autre.) *To move* or *ſtir.*

☞ Mouvoir une queſtion, la mettre ſur le tapis. *To ſtart a queſtion.*

* Mouvoir querelle, faire une querelle. *To pick a quarrel.*

* Mouvoir, exciter, donner quelque impulſion, faire agir. *To move, intice*, or *ſtir up, to induce, incline*, or *perſuade.*

Mouvoir, *verb. neut.* (relever en parlant d'un fief.) *To hold* or *depend.*

MOUVOIR, ſe mouvoir, *verb. recip.* (ſe remuer.) *To move, ſtir*, or *wag.*

MOY, V. Moi.

MOYEN, *ſ. m.* (maniere, voie, expédient pour faire quelque choſe.) *Means, courſe, way, expedient.*

☞ Moyen, pouvoir, faculté de faire quelque choſe. *Means, power.*

☞ Les moyens d'une cauſe, en terme de pratique: raiſons que l'on a pour la ſoutenir. *The arguments a counſeller has to defend his client's cauſe.*

☞ Il demande les moyens *ou* les conditions de paix. *He deſires the conditions of peace.*

☞ Le moyen que cela ſoit? *How can that poſſibly be?*

Le moyen de lui parler? (comment peut-on lui parler? *How can one ſpeak with him?*

☞ Il n'y a pas moyen de le tromper. *There is no deluding of him.*

☞ Moyens, *ou* richeſſes. *Means* or *riches.*

Au moyen de, *adj.* (terme de pratique, en conſéquence de. *Wherefore, for.*

Moyen, *adj.* (médiocre, de médiocre grandeur.) *Middle, mean.*

La moyenne région de l'air. *The middle region of the air.*

Juſtice haute, moyenne & baſſe. *High, mean, and low juriſdiction.*

Il eſt de médiocre grandeur. *He is of a middle ſize.*

Moyennant, *prép.* (pour.) *For.*

Moyennant que, *adv.* (pourvu que.) *Provided, provided that.*

Moyenné, ée, *adj. Mediated, procured.*

Moyennement, *adv.* (médiocrement.) *Indifferent, ſo ſo.*

MOYENNER, *verb. act.* (procurer quelque choſe par ſon entremiſe.) *To mediate* or *procure.*

MOYENNEUR, D †, *ſ. m. A mediator.*

MOYEU, *ſ. m.* moue de roue. *The nave* or *ſtock of wheel.*

☞ Moyeu, (jaune d'œuf.) *The yolk of an egg.*

MU

MUABLE, *adj.* (inconſtant, ſujet au changement.) *Mutable, changeable, ſubject to change, inconſtant.*

MUANCE, *ſ. f.* (terme de muſique, changement d'une note en une autre.) *Diviſion in muſick.*

Faire une muance. *To run a diviſion.*

MUCILAGE, *ſ. m.* (corps gluans & épais, eſpéce de morve.) *Mucilage.*

Mucilagineux, ſe, *adj.* (qui eſt de la nature du mucilage.) *Mucilaginous.*

MUCOSITÉ, *ſ. f.* (matiere gluante, comme la morve.) *Mucoſity, mucous matter.*

Mu, mue, *adj.* (part. du verbe Mouvoir.)

Ex. La queſtion fut mue. *The queſtion was ſtarted.*

MUE, *ſ. f.* (changement qui arrive aux oiſeaux quand ils muent.) *Moulting* or *mewing.*

☞ Serpent en mue. *A ſerpent caſting the ſlough.*

☞ Mue, (cage, *ou* lieu ſerré où l'on tient la volaille.) *Mew* or *coop.*

MUER, *verb. neut.* (changer de plumes, en parlant des oiſeaux.) *To moult, mew*, or *caſt feathers.*

☞ Muer, changer de peau, en parlant des ſerpens, des vers à ſoie. *To caſt the ſkin* or *ſlough.*

Muer, *verb. act. Ex.* Un cerf qui mue ſa tête. *A ſtag that mews* or *ſheds his horns.*

MUET, te, *adj.* (qui ne peut parler, qui n'oſe *ou* ne veut point parler.) *Dumb, ſpeechleſs, mute.*

Il eſt muet de naiſſance. *He is born dumb.*

Il demeura muet d'étonnement. *He ſtood ſpeechleſs for amazement.*

Il eſt muet comme un poiſſon. *He is as mute as a fiſh.*

Il eſt demeuré muet devant ſes Juges. *He would not ſpeak before his Judges, he gave no anſwer to them, he ſtood mute.*

Rendre muet. *To put to ſilence, to ſilence, to nonplus.*

* Muet, terme de Grammaire, qui ſe dit de quelques lettres. *Mute, unpronounced, not heard, not ſounded.*

MUET, *ſ. m. A mute* or *a dumb man.*

MUETTE, *ſ. f.* (femme qui eſt muette.) *A dumb woman.*

MUFFLE, *ſ. m.* (bas de la tête de certains animaux.) *Muzzle.*

Muffle de taureau, de lion, de tigre. *The muzzle of a bull, lion or tyger.*

* † Il lui a donné bien ſerré ſur le muffle, il lui a donné un bon ſoufflet. *He gave him a good ſlap on the chops.*

MUGE, *ſ. m.* (ſorte de poiſſon.) *Mullet* ſort of fish.

MUGIR, *verb. neut.* (beugler, *ou* meugler.) *To bellow* or *to low.*

* Mugir, en parlant du bruit de la mer & des flots. *To roar.*

Mugiſſant, te, *adj.* (qui meugle.) *Bellowing, lowing.*

* Mugiſſant, en parlant des flots. *Roaring.*

MUGISSEMENT, *ſ. m.* (meuglement.) *A bellowing* or *lowing.*

* Mugiſſement de la mer. *The roaring of the ſea.*

MUGLER, *&c.* V. Meugler.

MUGOT *, V. Magot.

MUGUET, *ſ. m.* (ſorte de fleur.) *Liriconfancy, lili-convalley.*

☞ Muguet, jeune homme qui a trop de ſoin de s'ajuſter & de paroître mignon auprès des dames. *A ſpark, a beau, a ſop.*

MUGUETER une femme, *verb. act.* (la cajoler, lui en conter.) *To cajole* or *wheedle a woman, to court her, to make love to her.*

* Mugueter, (rechercher) une charge. *To court a place.*

* Le Pape muguetoit cette place, qui alors étoit aſſez bonne. *The Pope had an eye* or *a deſign upon that town, which then was pretty ſtrong.*

MUID, *ſ. m.* (meſure pour les grains, le ſel, le charbon, *&c.* & pour les choſes liquides.) *A ſort of meaſure for corn, ſalt, liquors,* &c.

Muid de blé. *About five quarters, a comb and a bushel of corn.*

Muid de vin. *A hogshead of wine.*

MULAT, te, *ou* mulâtre, *ſ.* (celui *ou* celle qui eſt né d'une Indienne & d'un Négre, *ou* d'une Négre & d'un Indien, *ou* qui eſt né de pere & de mere de différente Religion parmi les Eſpagnols. *A mulatto.*

MULCTE, *ſ. f.* (terme de Palais, amende.) *Mulct* or *fine.*

Mulcté, ée, *adj. Fined.*

MULCTER, *verb. act.* (terme de Palais, mettre à l'amende.) *To fine.*

MULE, *ſ. f.* (femelle de la même eſpéce que le mulet.) *Mule* or *she-mule.*

☞ Mule (ulcere) *ou* tumeur qui vient aux talons. *Kibe.*

☞ Mules, (*ou* pantoufles.) *Slippers.*

☞ Mule de foin, monceau de foin dans un pré. *A mow* or *cock of hay.*

☞ Mule de paille. *A ſtack of ſtraw.*

☞ Baiſer la mule du Pape. *To kiſs the Pope's toe.*

* † Ferrer la mule, tromper ſur l'achat qu'on fait pour un autre. *To cheat one, to get by what one buys for him.*

MULET, *ſ. m.* (animal engendré d'un âne & d'une cavale, & qui n'engendre point.) *A moyle* or *great mule.*

* † Garder le mulet, attendre long-temps. *To wait a long time, to dance attendance.*

☞ Mulet, (poiſſon de mer.) *Mullet, a ſea-fish.*

MULETIER, *ſ. m.* (celui qui a ſoin des mules, & qui les conduit.) *A muleteer, a mule-driver.*

MULETTE, *ſ. f.* (poche de veau où eſt contenue la preſſure.) *The maw of a calf.*

MULOT, *ſ. m.* (ſouris des champs.) *A field-mouſe.*

Multipliable, *adj.* (qui ſe peut multiplier.) *Multipliable, multiplicable, which may be multiply'd.*

MULTIPLIANTS, *ſ. m.* (ſorte d'Hérétiques.) *Adamites*: la ſecte des multiplians, *the ſect of the adamites.*

MULTIPLICATEUR, *ſ. m.* (nombre par lequel on en multiplie un autre.) *Multiplicator, the number whereby another is multiply'd.*

MULTIPLICATION, *ſ. f.* (augmentation en nombre.) *Multiplying* or *multiplication.*

☞ Multiplication, (la troiſiéme régle d'arithmétique.) *Multiplication*, the third rule in arithmetick.

MULTIPLICITÉ, *ſ. f.* (multitude de pluſieurs choſes différentes.) *Multiplicity, multitude.*

Multiplicité, *ou* pluralité de bénéfices. *Pluralities of benefices.*

Multiplié, *adj. Multiplied, increaſed.*

MULTIPLIÉ, (le) *ſ. m.* (en terme d'arithmétique, nombre à multiplier.) *Multiplicand, the number to be multiplied.*

MULTIPLIER, *verb. act.* (augmenter le nombre de quelque choſe.) *To multiply* or *increaſe.*

Multiplier, faire la multiplication en arithmétique. *To multiply*, or *make the rule of multiplication.*

Multiplier, *verb. neut.* (augmenter en nombre par voie de génération.) *To multiply* or *increaſe.*

MULTITUDE, *ſ. f.* (grand nombre.) *Multitude* or *great number.*

☞ La multitude, le peuple, le vulgaire. *The multitude*, or *the mobile.*

MUNI, ie, *adj. from* Munir. *Stored* or *furniſh'd with.*

☞ Muni, (*ou* qui jouit) de quelques priviléges. *Enjoying ſome privileges.*

MUNICIPAL, le, *adj.* (qui appartient à la coutume d'un pays particulier.) *Municipal.*

Le droit municipal. *Municipal law, common law.*

Ville municipale. *A corporation town.*

Officiers municipaux. *The Officers* or *Magiſtrates of a town* or *corporation*, &c.

MUNIER, V. Meunier.

MUNIFICENCE, *ſ. f.* (libéralité.) *Munificence, liberality, bounty.*

MUNIR, *verb. act.* (garnir & pourvoir des choſes néceſſaires pour la défenſe *ou* pour la nourriture.) *To ſtore, furniſh*, or *provide with ammunition.*

Se munir d'argent. *To provide money, to furniſh one's ſelf with money.*

Se munir contre le froid. *To provide againſt cold weather.*

* Se munir, (*ou* s'armer.) V. S'armer après armer.

MUNITION, *ſ. f.* (proviſions de guerre.) *Ammunition.*

Pain de munition. *Ammunition-bread, brown george.*

☞ Munitions de bouche, (vivres.) *Proviſions.*

MUNITIONNAIRE, *ſ. m.* (celui qui a ſoin des munitions néceſſaires pour la ſubſiſtance d'une armée.) *The commiſſary of the ſtores, the officer that provides ammunition for the army.*

Munitionnaire de navire. *The purſer of a ship.*

MUR, *ſ. m.* (ouvrage de maçonnerie.) *A wall.*

Mur mitoyen. *A partition wall.*

MUR, *adj.* V. Meur.

MURAILLE, *ſ. f.* (mur.) *A wall.*

Murale, *adj. f. Ex.* Couronne murale; (qu'on donnoit parmi les anciens *Romains*, à ceux qui avoient ſauté les premiers ſur les murs des ennemis.) *Mural crown*, given to him that ſcaled the walls of an enemy's city.

Muré, ée, *adj. Walled, walled up* or *about.*

MURENE, *ſ. f.* (ſorte de poiſſon.) *Lamprey.*

MURER, *verb. act.* (environner de murailles.) *To wall*, or *wall about.*

☞ Murer, boucher avec de la maçonnerie. *To wall* or *wall up, to mure up.*

MURIR, V. Meurir.

MURMURATEUR, *ſ. m.* (celui qui murmure.) *A murmurer.*

MURMURE, *ſ. m.* (bruit ſourd & confus de pluſieurs perſonnes qui parlent en même temps.) *Murmur, a buzzing* or *humming noiſe.*

☞ Murmure, bruit & plaintes des perſonnes mal contentes. *Murmur, murmuring, mumbling, grumbling, muttering.*

* Le murmure des ruiſſeaux. *The murmur* or *purling of brooks* or *ſtreams.*

* Le murmure des zéphirs *ou* des arbres. *The whiſpering of a weſtern gale*, or *of trees.*

☞ Murmure du ventre. *The rumbling of the belly* or *guts.*

☞ Murmure, (ſorte de petit oiſeau.) *The humming bird.*

MURMURER, *verb. neut.* (gronder, ſe plaindre ſourdement.) *To murmur, grumble*, or *mutter.*

* Murmurer, (en parlant d'un bruit qui court.) *To mutter* or *whiſper.*

Cela n'eſt pas aſſuré, mais on en murmure. *That's not certain, but ſomething is muttered about it.*

* Murmurer, (en parlant des eaux.) *To purl* or *warble.*

* Murmurer (en parlant des vents.) *To whiſper.*

MUSARAGUE, *ſ. m.* (animal gros comme une ſouris & de la couleur d'une belette.) *A ſhrew-mouſe.*

MUSC, *ſ. m.* (ſorte d'animal.) *An Indian beaſt like a roe* or *wild goat.*

☞ Muſc, parfum qui ſort de cet animal. *Muſk.*

MUSCADE, *ſ. f. ou* noix muſcade, *adj.* (ſorte d'épice.) *Nutmeg.*

☞ Fleur de muſcade, (macis.) *Mace.*

☞ Roſe muſcade. *Muſk-roſe.*

MUSCADET, *ſ. m.* (ſorte de raiſin blanc.) *Muſcadini grape.*

☞ Muſcadet, ſorte de vin blanc. *Muſcadel.*

MUSCADIN, *ſ. m.* (paſtille de bouche.) *Muſcadine, a ſort of dainty.*

Muſcat, te, *adj.* (qui ſent naturellement le muſc.) *Muſcadine.*

Vin muſcat. *Muſcadine wine.*

MUSCAT, *ſ. m.* (ſorte de raiſin.) *Muſcadine grape.*

☞ Muſcat, (vin muſcat.) *Muſcadine* or *muſcadel wine.*

☞ Le gros muſcat d'hiver, ſorte de poire. *The great winter muſk-pear.*

MUSCLE, *ſ. m.* (partie charnue & fibreuſe & l'organe des mouvemens de l'animal.) *A muſcle.*

Muſculaire, *adj.* (qui regarde les muſcles.) *Muſcular.*

Muſculeux, ſe, *adj.* (où il y a beaucoup de muſcles.) *Muſculous, full of muſcles.*

MUSE, *ſ. f.* (Déeſſe des beaux arts, & ſurtout de la poëſie.) *Muſe.*

MUSEAU, *ſ. m.* (la gueule & le nez des chiens, & de quelques autres animaux.) *Muzzle, ſnout.*

*† Muſeau, nez, viſage des perſonnes. *The noſe or face.*

MUSELIERE, *ſ. f.* (de chevaux, de mulets.) *A muzzle:*

MUSER, *verb. neut.* (fainéanter.) *To loiter, to triſle.*

MUSEROLE, *ſ. f.* (partie de la têtiere du cheval.) *Muzrole, the noſe-band of a horſe bridle.*

MUSETTE, *ſ. f.* (inſtrument de muſique à vent.) *A bag-pipe.*

Muſical, le, (*adj.* (harmonieux.) *Muſical, harmonious.*

Muſicalement, *adv.* (d'un ton muſical.) *Muſically, harmoniouſly.*

MUSICIEN, *ſ. m.* Muſicienne, *ſ. f.* (qui ſait la muſique, qui chante, *ou* qui compoſe en muſique.) *Muſician.*

MUSIQUE, *ſ. f.* (art de chanter & de compoſer des chants, *ou* le chant même, *ou* un concert de voix & d'inſtrumens.) *Muſick.*

☞ Muſique, (compagnie de muſiciens.) *Muſick.*

Muſqué, ée, *adj.* (qui ſent le muſc.) *That ſmells of muſk.*

☞ Muſqué, parfumé avec du muſc. *Muſked, perfumed with muſk.*

*† Fantaiſies muſquées, ridicules, bizarres. *Ridiculous, foolish, odd fancies or whims.*

*Paroles muſquées, obligeantes & flateuſes. *Fair words, compliments.*

MUSQUER, *verb. act.* (parfumer avec du muſc.) *To muſk*, or *perfume with muſk.*

MUSSER †, ſe muſſer, *verb. recip.* (ſe cacher.) *To lurk in a corner.*

MUSULMAN, *ſ. m.* (un Mahométan.) *A Muſulman, a Turk.*

Muſulman, ane, *adj. Turkiſh, Mahometan.*

MUTABILITÉ, *ſ. f.* (qualité de ce qui eſt muable.) *Mutability, changeableneſs.*

MUTATION, *ſ. f.* (changement.) *Mutation, change, alteration.*

MUTE, *adj.* Les lettres mutes, (*ou* plutôt muettes.) *The letters called mutes.*

MUTE, *ſ. f.* V. Meute.

MUTILATION, *ſ. f.* (retranchement d'un membre.) *Mutilation* or *maiming.*

Mutilé, ée, *adj. Mutilated, maimed, curtailed.*

MUTILER, *verb. act.* (retrancher un membre.) *To mutilate, maim*, or *curtail.*

MUTILER, ſe mutiler, *verb. recip.* (ſe châtrer.) *To caſtrate* or *geld one's ſelf, to make one's ſelf an eunuch.*

MUTIN, ne, *adj.* (opiniâtre, têtu, querelleux.) *Refractory, headſtrong, froward, ſtubborn, ſullen.*

☞ Mutin, ſéditieux. *Mutinous, factious, ſeditious, rebellious.*

MUTIN, *ſ. m.* (un ſéditieux.) *A mutineer, a mutinous fellow, a factious* or *ſeditious man.*

☞ Un mutin, un opiniâtre. *A refractory, ſullen, froward*, or *ſtubborn man.*

La petite mutine boudoit. *The little headſtrong gipſy pouted.*

MUTINER, *verb. neut.* (ſe révolter, ſe ſoulever.) *To mutiny* or *riſe up in arms.*

Faire mutiner le peuple. *To make the people mutiny* or *riſe up in arms.*

MUTINER, ſe mutiner, *verb. recip.* (faire le mutin.) *To be froward* or *refractory.*

☞ Se mutiner, ſe dépiter, s'emporter. *To rage* or *fly out into a paſſion.*

☞ Se mutiner, ſe ſoulever, ſe révolter. *To mutiny* or *riſe up in arms.*

MUTINERIE, *ſ. f.* (révolte, ſédition.) *Mutiny, commotion, ſedition, revolt.*

MUTIR †, *verb. neut.* (fienter, en parlant des oiſeaux de proie.) *To mute.*

MUTUEL, le, *adj.* (réciproque.) *Mutual, reciprocal, interchangeable.*

S'aimer d'un amour mutuel. *To love one another.*

Mutuellement, *adv.* (réciproquement.) *Mutually, reciprocally, interchangeably.*

Il ſe faut ſervir mutuellement. *We muſt ſerve one another, we ought to give mutual aid one to another.*

MUTULE, *ſ. f.* (eſpéce de modillon en architecture.) *Mutule, a corbel* or *bracket in architecture.*

MUY, V. Muid.

MY

MY, MY-PARTI, MYRABOLAN, MYRMIDON, V. Mi. Miparti. Mirobolan. Mirmidon.

MYRRHE, *ſ. f.* (gomme *ou* liqueur odoriférante.) *Myrrh, a ſweat ſmelling gum* or *liquor.*

MYRTHE, *ſ. m.* (arbriſſeau toujours verd.) *The myrtle-tree, an ever-green ſhrub.*

MYSTÈRE, *ſ. m.* (ſecret, ce qu'il y a de plus caché dans une religion.) *Myſtery*, or *ſecret in religion.*

*Myſtere, (ſecret en général.) *Myſtery* or *ſecret.*

*Sans autre myſtere, (*ou* ſans autre façon.) *Without any more ado.*

MYSTERIEUSE, *ſ. f. A myſterious* or *ſhy woman.*

Myſtérieuſement, *adv.* (d'une façon myſtérieuſe.) *Myſteriouſly.*

MYSTERIEUX, *ſ. m.* (qui fait myſtere *ou* fineſſe des choſes qui n'en valent pas la peine.) *A myſterious, reſerv'd*, or *ſhy man in things of nothing, a fir-politick would be.*

Myſtérieux, ſe, *adj.* (qui contient quelque myſtere, en matiere de religion.) *Myſterious, myſtical, obſcure.*

☞ Myſtérieux, ſecret, caché. *Myſterious, hidden, ſecret.*

Myſtique, *adj.* (figuré & myſtérieux en fait de religion.) *Myſtical, myſterious, ſecret, obſcure.*

Myſtiquement, *adj.* (ſelon le ſens myſtique.) *Myſtically.*

MYTHOLOGIE, *ſ. f.* (diſcours & explication des fables.) *Mythology, explication of fables.*

Mythologique, *adj.* (qui regarde la mythologie.) *Mythological, mythologick.*

MYTHOLOGISTE, *ſubſt. m.* (celui qui traite des fables & qui les explique.) *Mythologiſt.*

N

N, *ſ. f. the thirteenth letter of the alphabet, and the tenth of the conſonants, is called* enne *by the* French.

This letter is generally pronounced in French *as in* English; *but it is mute* or *not heard in the termination* ent, *of the third perſon plural of verbs, thro' all moods and tenſes.*

Ex. Ils aiment, ils aimoient, ils aimerent, ils aimeroient, ils aimaſſent.

N among the antients was one of the numerals that ſtood for nine hundred, as the poet has it.

N quoque nungentos numero deſignat habendos.

And when it had a tittle on the top of it ſtood for ninety thouſand.

NA

NABOT †, *ſ. m.* Nabote, *ſ. f.* (nain, de petite taille.) *A ſhort arſe, a little man* or *woman, a ſhrimp, a dwarf.*

NACARAT, te, *adj.* (rouge-clair tirant ſur l'orange.) *Of a lively orange red.*

NACARAT, *ſ. m.* (la couleur nacarate.) *A lively orange red.*

NACELLE, *ſ. f.* (petit bateau.) *A boat.*

*La nacelle de St. Pierre, (l'Égliſe Romaine.) *The Roman Catholick Church.*

NACQUETTER, *verb. neut.* (attendre ſervilement à la porte de quelqu'un.) *To wait, to dance attendance.*

NACRE de perle, *ſ. f.* (coquille où s'engendrent les perles.) *Naker*, or *mother of pearl.*

NADIR, *ſ. m.* (terme d'Aſtronomie, point du Ciel directement oppoſé au Zénith.) *Nadir.*

NAFFE, *ſ. f.* Eau de naffe. *Orange-flower water.*

NAGE (à), *ou* à la nage, *adv.* (en nageant.) *Swimming*, or *by ſwimming.*

Se ſauver à la nage. *To get away*, or *eſcape by ſwimming, to ſwim away.*

Paſſer une riviere à la nage, *ou* à nage. *To ſwim over a river.*

☞ Se jetter à la nage, (*ou* ſe jetter dans l'eau pour nager.) *To throw one's ſelf into the water.*

☞ Être en nage, (*ou* tout mouillé de ſueur.) *To be all in a ſweat.*

NAGEOIRE, *ſ. f.* (eſpéce d'aileron de poiſſon.) *The fin of a fiſh.*

☞ Nageoire, (veſſie, calebaſſe, &c. pour apprendre à nager.) *A bladder*, or *any other thing, to hold up one that learns to ſwim.*

☞ Nageoir, (bois que les porteurs d'eau mettent ſur leur ſeau.) *The lid that covers the pail of a water-bearer.*

NAGER, *verb. neut.* (ſe ſoutenir & aller d'un coté & d'autre ſur l'eau par le mouvement du corps.) *To ſwim.*

*Nager dans ſon ſang, (en perdre beaucoup.) *To welter in one's blood.*

☞ Nager, (ramer pour voguer ſur l'eau.) *To row.*

☞ Nager, (terme de mer, voguer.) *To ſail.*

*Nager dans les biens, (en avoir en abondance.) **To ſwim in riches, to have a plentiful eſtate.*

*Nager dans les plaiſirs, (vivre dans les plaiſirs.) **To ſwim in pleaſures.*

*Mon pied nage dans mon ſoulier, (le ſoulier eſt trop grand.) *My ſhoes are a great deal too big for my feet.*

*Nager entre deux eaux, (ſe ménager entre deux parties.) **To trim* or *be a trimmer.*

NAGEUR, *ſ. m.* (celui qui nage.) *A ſwimmer.*

☞ Nageur, (batelier qui rame.) *A waterman* or *rower.*

NAGUERE, *ou* n'agueres, *adv.* (il n'y a pas long-tems.) *Newly, but newly, not long ſince, not long ago, a little while ago.*

NAIADE, *ſ. f.* (fauſſe divinité des fontaines & des rivieres.) *A fairy* or *nymph of the fountains* or *waters.*

NAIF, ve, *adj.* (naturel, ſans fard.) *Ge-*

nuin, plain, native, no way counterfeit.

☞ Pierre naïve. *Naif-ſtone.*

☞ Naïf, (qui repréſente bien la vérité, qui imite bien la nature.) *Genuine, natural, true, lively.*

☞ Naïf, ingénu. *Plain, ingenuous, down-right.*

☞ Naïf, (un peu niais, ſimple.) *Simple, innocent,* or *ſilly.*

† Peindre au naïf, *adj.* (*ou* au naturel.) *To draw to the life.*

NAIN, *ſ. m.* Naine, *ſ. f.* (celui qui eſt de très-petite taille.) *A dwarf, a ſhrimp.*

Nain, *adj. Ex.* Un arbre nain. *A dwarf-tree, a dwarf.*

NAINE, *ſ. f.* (ſorte de féve.) *A ſort of bean.*

NAISSANCE, *ſ. f.* (action de naître.) *Birth* or *nativity.*

Le jour de la naiſſance du Roi. *The King's birth-day.*

☞ Naiſſance, (point auquel on naît eu égard à la diſpoſition du Ciel.) *Nativity.*

* Naiſſance, commencement. *Birth, riſe, ſpring, beginning.*

* Naiſſance, (en terme d'architecture, endroit où commence à paroître une voûte, un corbeau, &c.) *The root of a vault, corbel,* &c. *in architecture.*

☞ Prendre naiſſance en quelque lieu, (y naître.) *To be born in a place.*

☞ Le pays de ma naiſſance. *My native country.*

☞ * Naiſſance, extraction. *Birth, extraction, deſcent.*

☞ Naiſſance, (mis abſolument ſe prend pour nobleſſe.) *Birth, noble birth* or *extraction.*

Être de naiſſance. *To be well born,* or *well deſcended.*

Être de haute naiſſance, *ou* d'une naiſſance illuſtre. *To be high born, to be nobly deſcended* or *extracted, to be noble extraction.*

Un homme de baſſe naiſſance. *A man of low extraction, meanly born* or *extracted, of a mean* or *low birth.*

Naiſſant, te, *adj.* (qui naît, qui commence à venir, à paroître.) *Growing, riſing, newly born* or *come into the world, coming forth.*

☞ L'Égliſe naiſſante, (*ou* primitive.) *The primitive Church.*

☞ Naiſſant, (terme de blaſon.) *Naiſſant, in heraldry.*

NAITRE, *verb. neut.* (venir au monde.) *To be born, to come into the world.*

☞ Naître, (en parlant de certains animaux imparfaits & des inſectes.) *To breed,* or *to be engendred, to come out.*

☞ Naître, en parlant des arbres & des plantes. *To ſpring* or *grow, to come forth.*

☞ Le jour commence à naître, (*ou* à paroître.) *The day begins to peep, it begins to be day-light, 'tis break of day.*

* J'ai vu naître ſa fortune, (j'en ai vu le commencement.) *I have ſeen the firſt riſe* or *beginning of his fortune.*

* Naître, (prendre origine, être produit, commencer d'être.) *To ariſe, ſpring, grow, proceed,* or *be bred, to begin, take riſe* or *beginning, to come* or *come forth.*

☞ Faire naître, cauſer, produire. *To breed, cauſe, produce,* or *give beginning to.*

Les promeſſes & les ſermens ne ſont pas des liens aſſez forts pour réſiſter à l'intérêt, & à diverſes raiſons que de différentes circonſtances font naître de s'en croire diſpenſé. *Promiſes and oaths are not ties* or *bonds ſtrong enough to reſiſt* or *withſtand intereſt, and divers reaſons, which different circumſtances ſuggeſt to a man, to think himſelf free from his engagements.*

☞ Faire naître une occaſion. *To ſtart an opportunity.*

NAIVE. *This the feminine of* Naïf.

Naïvement, *adv.* (avec naïveté.) *Ingenuouſly, plainly, downright.*

NAIVETÉ, *ſ. f.* (ingénuité, ſincérité.) *Ingenuouſneſs, plainneſs, ſincerity.*

☞ Naïveté, (ſimplicité niaiſe.) *Simplicity, innocence.*

Nanti, ie, *adj. Poſſeſſed of, inſured.*

Elle eſt nantie de fort bonnes nipes. *She has a great many good clothes in her hands.*

NANTIR, *verb. act.* (donner des gages pour aſſurance d'une dette.) *To give to, to lay down* or *deliver into the hands of, to inſure.*

NANTIR, ſe nantir, *verb. recip.* (ſe ſaiſir de quelque choſe pour aſſurance d'une dette.) *To ſeize upon ſomething, to ſecure a debt.*

☞ Se nantir, (ſe garnir, ſe munir d'un manteau contre la pluie.) *To put on a cloke againſt the rain.*

NANTISSEMENT, *ſ. m.* (aſſurance d'une dette.) *Security.*

NAPE, *ſ. f.* (linge pour couvrir la table où l'on mange.) *Cloth, table-cloth.*

Nape de communion. *Communion cloth.*

Mettre la nape. *To lay the cloth.*

☞ Nape, (terme de chaſſe, peau de cerf.) *A deer-skin.*

☞ Nape, (ſorte de filet.) *A ſort of net to catch wild fowl withal.*

☞ Nape d'eau, (chute d'eau qui tombe en maniere de nape.) *A sheet of water, a water-work whoſe water runs in the form of a table-cloth.*

* Une belle nape de blé. *A fine ſhew of corn.*

NAPHTE, *ſ. f.* (ſorte de bitume.) *Naphta.*

NAPPE, V. Nape.

NAQUETE †, *ſ. f.* (lingere en détail.) *A milliner.*

NAQUETER †, *verb. neut.* (faire ſa cour ſervilement aux grands.) *To dance attendance, to follow great mens levees.*

NARCISSE, *ſ. m.* (ſorte de fleur.) *Daffodil, a ſort of flower.*

NARCOTIQUE, *adj.* (terme de médecine, froid juſqu'au quatrieme degré.) *Narcotick.*

NARD, *ſ. m.* (plante odoriférante.) *Spike* or *ſpikenard.*

NARGUE, (terme de raillerie & de mépris, pour marquer le peu de cas qu'on fait de quelque choſe.) *A fig for.*

Ex. Nargue de lui. *A fig for him.*

NARINE, *ſ. f.* (ouverture du nez.) *Noſtril.*

NARQUOIS, ſe, *ſ.* (trompeur fin & ſubtil.) *A ſharper.*

☞ Parler narquois, (parler un certain jargon qui n'eſt entendu que de ceux qui ſont d'intelligence enſemble.) *To ſpeak a cant,* or *gibberidge.*

NARRATEUR, *ſ. m.* (celui qui narre.) *Relater, teller, he that relates* or *makes a ſtory.*

Narratif, ive, *adj.* (qui narre.) *Narrative, declarative.*

NARRATION, *ſ. f.* (récit.) *Narration, relation, account, report, recital.*

NARRATIVE, *ſ. f.* (maniere de narrer.) *A way of relating, making,* or *telling a ſtory.*

Narré, ée, *adj. Related, told, reported.*

NARRÉ, *ſ. m.* (narration, récit.) *A narration* or *a narrative, a recital.*

NARRER, *verb. act.* (raconter.) *To relate* or *make a narrative of, to tell* or *report, to make* or *tell a ſtory* or *recital.*

† NASARD, de, *ou* plutôt, naſillard, de, *adj. & ſubſt.* (qui naſille.) *That ſpeaks through the noſe.*

Lire d'un ton naſard. *To read through the noſe.*

NASARDE, *ſ. f.* (chiquenaude ſur le nez.) *A fillip,* or *a rap on the noſe.*

NASARDER, *verb. act.* (donner des naſardes.) *To fillip* or *rap on the noſe.*

* † Naſarder, (ſe moquer, ſe rire de quelqu'un.) *To jeer, to banter.*

NASEAU, *ſ. m.* (ouverture du nez d'un animal.) *The noſtril of a beaſt.*

* † Un fendeur de naſeaux, un fanfaron, un bravache. *A hector, a bully, a huff, a ſwaggering fellow.*

NASILLER †, *verb. neut.* (parler du nez.) *To ſpeak through the noſe, to ſnuffle.*

NASILLEUR †, *ſ. m.* Naſilleuſe, *ſ. f.* V. Naſard.

NASITORT, *ou* naſturce, *ſ. m.* (creſſon, ſorte de plante.) *Naſturtium.*

NASSE, *ſ. f.* (maniere de filet en forme de manequin.) *A bow-net* or *weel.*

* † Naſſe, (bourbier, fâcheuſe affaire.) *Scrape, plunge, lurch.*

* Laiſſer quelqu'un dans la naſſe. *To leave one in the lurch.*

* † L'himen le tient dans la naſſe. *He is got in the matrimonial nooſe, he is hamper'd with a wife.*

NASSELLE, V. Nacelle.

NATAL, le, *adj.* (où on a pris naiſſance.) *Native.*

L'*Angleterre* eſt ſon pays natal. *England is his native country.*

☞ Reſpirer l'air natal. *To breathe one's own country air.*

☞ Le jour natal d'une perſonne, (le jour de ſa naiſſance.) *One's birth-day.*

NATE, *ſ. f.* (tiſſu de paille *ou* de junc.) *A mat.*

☞ Nate à fenêtre. *An umbrello.*

☞ Nate de cheveux, (cheveux treſſés en nate.) *Twiſted hair.*

Naté, ée, *adj. Matted,* &c.

Nater, *v. act.* (couvrir de nate.) *To mat.*

☞ Nater (*ou* treſſer) les cheveux. *To plait the hair.*

NATIER, *ſ. m.* (celui qui fait & qui vend de la nate.) *A mat-maker.*

NATIF, ive, *adj.* (né.) *Native, born.*

Il eſt natif de *Paris*, natif de *Languedoc. He was born in* Paris *or* Languedoc.

NATION, *ſ. f.* (peuple, tous les habitans d'un même pays.) *Nation* or *people.*

† Nation, (ſe dit par mépris des perſonnes d'une certaine profeſſion.) *The race.*

La nation des Poëtes. *The race of Poets.*

☞ Les nations, (dans le ſens de l'Écriture ſainte, les Gentils.) *The nations, the heatens, the Gentiles.*

Les quatre nations dont l'Univerſité de *Paris* eſt compoſée, ſont celles de *France*, de *Picardie*, d'*Allemagne*, & de *Normandie. The four nations which make up the Univerſity of* Paris, *are thoſe of* France, Picardy, Germany, *and* Normandy.

National, le, *adj.* (qui eſt de toute une nation.) *National.*

☞ National, (partial à ſa nation.) *Partial to one's nation.*

NATIVITÉ, *ſ. f.* (naiſſance.) *Nativity, birth.*

NATTE, &c. V. Nate, &c.

NATURALISATION, *ſ. f.* (acte qui donne les priviléges & les droits des naturels.) *Naturalization.*

Naturaliſé, ée, *adj. Naturalized.*

NATURALISER, *verb. act.* (rendre jouiſ-

ſant des mêmes droits que les naturels du pays.) *To naturalize.*

* Naturaliſer une expreſſion, un mot. *To naturalize an expreſſion* or *word.*

NATURALISTE, *ſ. m.* (Phyſicien.) *Naturaliſt, a natural Philoſopher.*

NATURALITÉ, *ſ. f. Naturalization.*

Lettres de naturalité. *A chartel of naturalization.*

NATURE, *ſ.* (tout l'univers.) *Nature, the univerſe, the world.*

☞ Nature (eſprit univerſel répandu dans chaque choſe créée.) *Nature*, divine reaſon, implanted in all the world and all the parts of it.

☞ Nature, (propriété de chaque être.) *Nature, property.*

☞ Nature, (raiſon ou lumiere naturelle.) *Nature, natural reaſon.*

☞ Nature, (complexion, tempérament.) *Nature, temper.*

☞ Nature, humeur. *Nature, humour, condition.*

☞ Nature, (eſſence d'un être en général.) *Nature, eſſence.*

☞ Nature, (partie naturelle de l'animal.) *Privy-parts.*

☞ Nature, ſorte, eſpéce. *Nature, ſort, kind.*

☞ La nature, ou ſituation d'un lieu. *The ſituation of a place.*

☞ Peindre d'après nature, ou au naturel. *To draw to the life.*

Des meubles qui ſont en nature. *Moveables that are in being.*

Naturel, le, *adj.* (qui appartient ou qui eſt conforme à la nature.) *Natural, native.*

☞ Juge naturel. *Proper Judge.*

☞ Naturel, (ingénu, naïf.) *Plain* or *downright.*

☞ Naturel, (qui n'eſt point déguiſé, point altéré.) *Natural, right, not counterfeit* or *ſophiſticated.*

☞ Naturel, aiſé, facile, ſans contrainte. *Natural, eaſy, free, unaffected.*

☞ Le ſens naturel, (propre ou véritable) d'un paſſage. *The naturel, proper*, or *genuin ſenſe of a paſſage.*

☞ Les François naturels, (ceux qui ſont nés en *France.*) *The French natives, the natives of* France.

☞ Fils naturel, ou bâtard. *Natural* or *baſe ſon, a baſtard.*

NATUREL, *ſ. m.* (propriété naturelle.) *Nature, property.*

☞ Naturel, tempérament, conſtitution corporelle. *Nature, temper, conſtitution.*

☞ Naturel, affection naturelle. *Natural affection, naturalneſs.*

☞ Naturel, diſpoſition & facilité naturelle pour quelque choſe. *Natural parts, talent, apteneſs.*

* Naturel, inclination, humeur naturelle. *Nature, genius, diſpoſition, inclination, humour.*

Être d'un bon, ou d'un mauvais naturel. *To be good* or *ill naturated, good* or *ill-humoured, good* or *ill-conditioned.*

Être timide de ſon naturel. *To be naturally bashful.*

☞ Imiter le naturel, ou la forme naturelle & extérieure d'une choſe. *To imitate the life.*

Une ſtatue plus grande que le naturel. *A ſtatue bigger than the life.*

Un portrait fait au naturel. *A picture drawn to the life.*

☞ Les naturels d'un pays. *The natives of a country.*

Naturellement, *adj.* (par un principe naturel.) *Naturally, by nature.*

☞ Naturellement, d'une maniere naïve & naturelle. *Naturally, plainly.*

Ecrire naturellement ou facilement. *To have a natural, eaſy*, or *free way of writing.*

NAVAL, le, *adj.* (qui regarde la mer & les navires.) *Naval, of* or *belonging to the ſea* or *ſhips.*

Armée navale. *Naval army.*

Combat-naval. *Sea-fight.*

Forces navales. *Sea-forces, navy.*

NAVÉE, *ſ. f.* (charge d'un grand bateau.) *A barge-full.*

NAVET, *ſ. m.* (racine bonne à manger.) *Turnip.*

NAVETTE, *ſ. f.* (ſorte de plante.) *Rape* or *wild turnip.*

Navette, ou graine de navette. *Rape-ſeed.*

☞ Navette, inſtrument de Tiſſerand. *A weaver's ſhittle* or *ſhuttle.*

☞ Navette de plomb, (gros morceau de plomb.) *A wedge of lead.*

☞ Navette, partie d'un encenſoir. *The navet of an incenſe-pan* or *box.*

NAUFRAGE, *ſ. m.* (il ſe dit d'un vaiſſeau qui périt par fortune de mer, & des hommes qui ſont deſſus.) *Wrack* or *wreck*, or *ſhipwrack.*

Faire naufrage. *To ſuffer ſhipwrack, to be caſt away.*

* Naufrage, ruine, malheur. *A wrack, a ſhipwrack, ruin.*

* Faire naufrage. *To ſuffer ſhipwrack, to ſplit.*

Navigable, *adj.* (où l'on peut naviger.) *Navigable.*

NAVIGATEUR, *ſ. m.* (qui a fait de grands voyages ſur mer.) *Navigator* or *ſailer.*

NAVIGATION, *ſ. f.* (art, métier de naviger.) *Navigation, ſailing.*

☞ Navigation, voyage ſur mer. *Voyage.*

Navigeant, te, *adj.* (qui navige.) *Seafaring.*

NAVIGER, ou naviguer, *verb. neut.* (aller ſur mer, ou ſur les grandes rivieres.) *To ſail, to navigate.*

☞ Naviguer, *verb. act.* (mener ou conduire) un vaiſſeau. *To navigate* or *to ſteer a ſhip.*

NAVIRE, *ſ. m.* (vaiſſeau, bâtiment de mer.) *A ſhip, a veſſel,* * *a ſail.*

Un navire de guerre. *A man of war.*

Un navire-marchant. *A merchant man.*

NAVIRE, *ſ. m. Ex.* Le navire Argo. *The ſhip Argo.*

NAULAGE, *ſ. m.* (ce qu'on paye pour paſſer l'eau.) *Freight* or *fare, money for paſſage.*

Payer le naulage. *To pay the fare.*

NAUMACHIE, *ſ. f.* (repréſentation d'un combat naval.) *Naumachy, a mock ſea-fight, a ſea-fight repreſented.*

† Navré, ée, *adj. Wounded.*

† J'en ai le cœur navré, j'en ſuis fort fâché. *I am very ſorry for it.*

NAVRER †, *verb. neut.* (bleſſer.) *To wound.*

NAVRURE †, *ſ. f.* (bleſſure.) *A wound.*

NAUSÉE, *ſ. f.* (terme de Médecine; envie de vomir, accompagnée d'inquiétude & de grands efforts.) *Nauſea, vomiting, reaching to vomit.*

NAUTONIER, *ſ. m.* (terme poëtique, matelot.) *A ſailer, a mariner.*

NAY, V. Né, ée, *adj.*

NAZARD †, *&c.* V. Naſard, *&c.*

N E

NE, (conjonction & particule négative.) *Not, no.*

Je ne ſais pas. *I know not.*

Je ne veux pas. *I will not, i won't.*

☞ Je n'en ſais rien. *I know nothing on't*, or *of it.*

N'en dites rien. *Say nothing on't*, or *of it.*

☞ Je ne l'aime ni ne le crains. *I neither love nor fear him.*

☞ Il dit plus qu'il ne fait. *He talks more than he doth.*

NÉ, (pluſieurs écrivent.) NEZ, *ſ. m.* (partie éminente du viſage.) *Noſe.*

Nez aquilin. *A hawk's*, or *roman noſe.*

Parler du nez. *To ſpeak through the noſe.*

* † Mettre, fourrer le nez ou ſon nez dans une affaire, (ſe mêler d'entrer en connoiſſance d'une affaire.) *To thruſt one's noſe into a buſineſs, to concern one's ſelf*, or *meddle with it.*

* † Avoir toujours le nez ſur quelque choſe, (y être toujours appliqué.) *To pore upon a thing.*

* † Mener quelqu'un par le nez, (le gouverner comme on veut.) * *To lead one by the noſe.*

* † Au nez de quelqu'un, (en ſa préſence.) *Under one's noſe, before him, in his preſence.*

☞ Nez, ſe prend pour tout le viſage. *Noſe, face.*

Elle a toujours un maſque ſur le nez. *She ever has a maſque over her noſe*, or *face.*

Il la regarda ſous le nez malgré qu'elle en eût. *He look'd her full in the face, in ſpite of her.*

☞ Rencontrer nez à nez. *To meet full but.*

☞ Nez, ſens de l'odorat. *Noſe, ſcent.*

Chien qui a le nez fin. *A dog of a good noſe* or *ſcent.*

* Avoir bon nez, avoir de la ſagacité. *To have a good noſe, to be ſagacious* or *cunning.*

* † Avoir un pié de nez, (demeurer confus.) *To be dash'd out of countenance.*

* † Eſt-ce à vous à y mettre le nez? (ou à vous mêler de cela?) *What have you to do with that? what's that to you?*

* † Cela n'eſt pas pour votre nez, ou pour vous. *That is not for you.*

* † Ne voir pas plus loin que ſon nez, (n'avoir point de prévoyance, avoir peu de lumiere.) *To ſee no farther than one's noſe, to be ſhort-ſighted, to have no forecaſt.*

* † Fermer la porte au nez à quelqu'un. *To ſhut one out.*

☞ Donner du nez en terre, (échouer dans quelque deſſein.) *To be diſappointed, to miſcarry.*

* † Tirer les vers du nez à quelqu'un, (tirer de lui un ſecret en le queſtionnant adroitement.) *To pump one.*

* Jetter quelque choſe au nez, (la reprocher.) *To twit in the teeth with, to throw a thing in one's dish.*

Elle me jette toujours mon âge au nez. *She always twits me in the teeth with my age.*

* Nez du bateau, premiere partie du bateau qui finit en pointe. *The head of a boat.*

Né, ée, *adj.* (*from* naître.) *Born.*

☞ Une ame bien née. *A generous ſoul.*

* Né à quelque choſe ou pour quelque choſe, (qui a un grand talent, ou une grande diſpoſition naturelle pour une choſe.) *Born to a thing, cut out for a thing.*

* Ce mot eſt né ſous une heureuſe conſtellation. *This word came into uſe under a lucky planet.*

☞ Une perſonne bien née, (ou bien élevée.) *A well-bred perſon.*

NEANT, *ſ. m.* (rien.) *Nothing, nought.*

Dieu a fait le monde du néant. *God made the world out of nothing.*

☞ Une choſe de néant, (*ou* de peu de valeur.) *A trifling thing, a triſle, a frivolous, whiffling*, or *inconſiderable matter.*

☞ Les enfans des hommes ne ſont qu'un néant, *ou* qu'une ombre. *The children of men are but a ſhadow* or *bubble.*

☞ Faire rentrer un homme dans ſon néant. *To put a man in mind of his nothingneſs.*

☞ Un homme de néant, de baſſe naiſſance, un miſérable. *A man of nothing, a mean, baſe, pitiful fellow, a miſerable wretch.*

☞ Mettre au néant, en terme de Palais, annuller. *To make void*, or *of no effect.*

Néanmoins, *conj.* (toutefois, cependant, pourtant.) *Nevertheleſs, and yet, for all that, however.*

NEBULEUX, ſe, *adj.* (chargé de nues.) *Cloudy, dark, gloomy, overcaſt.*

NECESSAIRE, *adj.* (dont on a abſolument beſoin pour quelque fin.) *Neceſſary, needful, requiſite.*

Se rendre néceſſaire, *ou* utile dans une maiſon. *To make one's ſelf neceſſary in a houſe.*

☞ Faire le néceſſaire *ou* l'empreſſé, (s'ingérer de tout.) *To be a buſy body*, or *an intermeddler.*

☞ Néceſſaire, indiſpenſable. *Neceſſary, indiſpenſible.*

☞ Néceſſaire, infaillible, inévitable. *Neceſſary, infallible, inevitable, unavoidable.*

☞ Agent néceſſaire, *ou* qui n'agit pas librement. *A neceſſary agent.*

☞ Préparer les choſes néceſſaires à un voyage. *To prepare neceſſaries for a journey.*

NECESSAIRE, *ſ. m.* (tout ce qui eſt néceſſaire pour la ſubſiſtance.) *Neceſſaries, competency.*

Le néceſſaire lui manque. *He wants neceſſaries.*

Avoir le néceſſaire. *To have a competency.*

Néceſſairement, *adv.* (par un beſoin abſolu.) *Neceſſarily, needs, of neceſſity.*

☞ Néceſſairement, infailliblement. *Neceſſarily, of neceſſity, infallibly.*

Néceſſitante, *adj. Ex.* De néceſſité néceſſitante, (abſolue *ou* indiſpenſable.) *Of an abſolute* or *indiſpenſible neceſſity, by all means.*

NECESSITÉ, *ſ. f.* (il ſe dit de tout ce qui eſt abſolument néceſſaire & indiſpenſable.) *Neceſſity*, as of a thing that muſt needs be.

☞ Néceſſité, beſoin preſſant, indigence. *Neceſſity, need, want, indigence, poverty.*

☞ Néceſſité, (contrainte, extrémité.) *Neceſſity, extremity, ſtrait.*

☞ Les néceſſités de la vie, (le néceſſaire.) *The neceſſaries of life.*

De néceſſité, néceſſairement. *Of neceſſity, neceſſarily, needs.*

☞ Se faire néceſſité d'une choſe, (s'en priver.) *To rob* or *abridge one's ſelf of a thing.*

Néceſſité, ée, *adj. Neceſſitated, forced, compelled.*

NECESSITER, *verb. act.* (contraindre, forcer.) *To neceſſitate, force* or *compel.*

Néceſſiteux, ſe, *adj.* (indigent, pauvre.) *Needy, poor, in want, indigent.*

NECROMANCE, *ou* nécromancie, *ſ. f.* (art d'évoquer les morts pour avoir connoiſſance de l'avenir.) *Necromancy, conjuring, divination by calling up the ſpirits of the dead.*

NECROMANCIEN, *ſ. m.* (qui ſe mêle de nécromance, magicien.) *A necromancer, conjurer*, or *magician.*

NECTAR, *ſ. m.* (breuvage des dieux de la fable.) *Nectar.*

* Abbreuvé de nectar, (de bon vin.) *Filled with nectar* or *good wine.*

NEF, *ſ. f.* (terme poëtique, navire.) *A ſhip, a ſail, a veſſel for the ſea.*

☞ La nef d'une Égliſe, (la partie d'une Égliſe, depuis le portail juſqu'au chœur.) *The nave* or *body of the Church.*

NEFASTE, *adj. m. Ex.* Jour néfaſte, (jour où il n'étoit pas permis d'agir en juſtice parmi les anciens *Romains*, & qu'on regardoit comme un jour malheureux.) *An inauſpicious* or *unlucky day*, wherein no law-matters, were heard, nor any aſſemblies of the people call'd among the antient *Romans.*

NÉFLE, *ſ. f.* (ſorte de fruit.) *A medlar*, or *open-arſe.*

* † Cité de Néfles, (méchante ville.) *A paultry town.*

NÉFLIER, *ſ. m.* (arbre qui porte les néfles.) *The medlar-tree.*

NÉGATIF, ve, *adj.* (qui nie.) *Negative.*

NEGATION, *ſ. f.* (le contraire d'affirmation.) *Negation.*

NEGATIVE, *ſ. f.* (propoſition qui nie.) *The negative.*

Négativement, *adj.* (d'une maniere négative.) *Negatively.*

Nége, *&c.* V. Neige, *&c.*

Négligé, ée, *adj. &c.* V. Négliger. *Neglected, ſlighted.*

☞ Négligé, (qui n'eſt pas paré.) *Careleſs, undreſt, in one's negligence.*

NÉGLIGÉ, *ſ. m.* (état d'une perſonne qui n'eſt pas parée.) *Undreſs* or *careleſs dreſs, negligence.*

☞ Négligé, (en parlant du ſtile, & de la Peinture.) *Uncorrect.*

NEGLIGEMENT, *ſubſt. m. Ex.* Négligement de pinceau, (en terme de Peinture.) *Uncorrectneſs, in Painting.*

Négligemment, *adv.* (avec négligence.) *Negligently, careleſly, ſupinely*

NEGLIGENCE, *ſ. f.* (nonchalance, faute de ſoin & d'application.) *Negligence, neglect, careleſneſs, heedleſneſs, ſupinity.*

☞ Habillé à la négligence, d'une maniere négligée. *Careleſly dreſt, dreſt a-la-negligence.*

☞ Avoir des négligences dans ſon ſtyle, (n'avoir pas aſſez d'exactitude.) *To be uncorrect* or *careleſs in one's ſtyle.*

☞ Il y a une négligence charmante dans ſes écrits, (il n'y a rien d'affecté, ils plaiſent parce qu'ils ſont naturels.) *His writings pleaſe the more, becauſe natural and unaffected.*

Négligent, te, *adj.* (nonchalant.) *Negligent, neglectful, careleſs, ſupine.*

NÉGLIGER, *verb. act.* (avoir peu de ſoin de.) *To neglect, not to take care of.*

☞ Négliger, (ne ſe pas ſoucier, mépriſer.) *To neglect* or *ſlight.*

☞ Négliger, (oublier) ſes amis. *To neglect* or *forget one's friends.*

☞ Négliger, (laiſſer échaper) une occaſion. *To neglect, let go* or *let ſlip an opportunity.*

NEGLIGER, ſe négliger, *verb. recip.* (n'avoir pas ſoin de ſa perſonne.) *To neglect one's ſelf, not to take care of one's ſelf.*

☞ Se négliger en quelque choſe, la faire négligemment *ou* avec moins de ſoin qu'à l'ordinaire. *To be ſlack in a buſineſs, to do it negligently* or *careleſly, to grow careleſs* or *negligent in a thing.*

NEGOCE, *ſ. m.* (trafic, commerce.) *Trade, trading, commerce, traffick.*

NEGOCIANT, *ſ. m.* (qui fait négoce.) *A dealer* or *merchant.*

NEGOCIATEUR, *ſ. m.* (celui qui négocie quelque affaire d'importance.) *Negociator, a manager* of a buſineſs.

Il fut un des négociateurs de la paix. *He was one of thoſe that negotiated the peace.*

NEGOCIATION, *ſ. f.* (art & action de négocier les affaires publiques.) *Negotiation, management of publick affairs.*

☞ Négociation, (affaire qu'on négocie.) *Negociation, affair, concern.*

Négociation, (traité.) *Treaty.*

L'affaire fut miſe en négociation. *The affair was put upon the foot of a treaty*, or *a treaty was ſet on foot about it.*

NEGOCIATRICE, *ſ. f.* (celle qui négocie une affaire.) *Negotiatrix.*

Négocié, ée, *adj. Negotiated, managed.*

NEGOCIER, *verb. neut.* (faire trafic.) *To trade* or *deal, to drive a trade.*

Négocier, *verb. act.* (traiter une affaire avec quelqu'un.) *To negotiate* or *manage.*

Négocier des billets. *To negotiate bills.*

NEGRE, *ſ. m.* (qui eſt de la Nigritie.) *A Negro.*

NEGRERIE, *ſ. f.* (lieu où les marchands de Négres les gardent.) *Negro-yard.*

NEGROMANCIE, V. Nécromancie.

NEIGE, *ſ. f.* (météore aſſez connu.) *Snow.*

Groſſir comme une pelote de neige. *To gather like a ſnow-ball.*

* Neige, (grande blancheur.) *Snow, whiteneſs.*

☞ Neige, (dentelle de peu de valeur, qu'on portoit autrefois.) *A ſort of Lace, in fashion ſome years ſince.*

* † Un homme de neige. *A man of ſtraw.*

NEIGER, *verb. imperſ.* (il ſe dit de la neige qui tombe.) *To ſnow.*

* † Il a neigé ſur ſa tête, (il a des cheveux blancs.) *He has got white hairs, he is hoary.*

Neigeux, ſe, *adj.* (chargé de neige.) *Snowy, full of ſnow.*

NENNI, (particule négative.) *No, no forſooth, not at all.*

NENTILLE, V. Lentille.

NENUPHAR, *ſ. m.* (herbe médicinale, le blanc d'eau.) *Nenuphar, water-lily, water-roſe.*

NEOPHYTE, *ſ. m. & f.* (nouveau Chrétien.) *A neophyte, a new convert.*

NEPHRETIQUE, *adj. f. Ex.* Colique néphrétique (*ou* la néphrétique, *ſ. f.* (colique graveleuſe.) *Nephretick cholick, the gravel* or *ſtone-cholick.*

NEPOTISME, *ſ. m.* (trop grande autorité des neveux d'un Pape vivant.) *Nepotiſm.*

NEREIDES, *ſ. f.* (nymphes de la mer.) *Nereids, ſea-nymphs.*

NERF, *ſ. m.* (partie du corps de l'animal.) *Sinew, nerve.*

☞ Nerf de bœuf, (membre genital d'un bœuf.) *A bull's pizzle.*

☞ Nerf, (cordelettes qui ſont au dos des livres.) *A band*, in the bookbinders trade.

* Nerf, force, tout ce qui ſoûtient & fait agir. *Sinews, ſtrength.*

NERF-FERRURE, *ſ. f.* (atteinte que le cheval ſe donne.) *Upper-attaint.*

NERPRUN, *ſ. m.* (ſorte d'épine.) *Buckthorn.*

NERVER, *verb. act.* (garnir & couvrir de nerfs.) *To cover with ſinews.*

NERVEUX, ſe, *adj.* (qui a de bons nerfs, plein

plein de nerfs.) *Sinewy, nervous, ſtrong, luſty, brawny.*

* Diſcours nerveux, (plein de force & de ſolidité.) *A nervous, ſtrong, or ſolid diſcourſe.*

NERVOSITÉ, D †, *ſ. f. Nervoſity.*

NERVURE, *ſ. f.* (paſſepoil qu'on met ſur les coutures.) *A twiſt or round edging.*

NET, te, *adj.* (qui eſt ſans ordure, propre.) *Clean, pure, cleanly, neat.*

* Avoir l'ame *ou* la conſcience nette. *To have a clear conſcience.*

* Il en eſt net (*ou* innocent.) *He is clear* or *innocent.*

☞ Net, (uni, poli, ſans tache.) *Clean clear, ſmooth, fair.*

☞ Écriture *ou* impreſſion nette, *ou* fort liſible & diſtincte. *A fair hand* or *print.*

* Net, (clair, pur, en parlant de la voix, des inſtrumens.) *Clear.*

* Net, (clair, aiſé, pur, en parlant des productions d'eſprit.) *Clear, eaſy, plain.*

* Net, (franc, ſans ſupercherie.) *Clear, plain, downright, blameleſs, unſpotted.*

* J'en ai le cœur net. *I am ſatisfied.*

J'en veux avoir le cœur net. *I will be ſatisfied about it.*

* Elle fit vœu en elle-même d'en avoir le cœur net à la premiere occaſion. *She made a ſecret vow to eaſe her ſelf of it, or to vent it, upon the firſt opportunity.*

☞ Sain & net, (qui n'a aucune incommodité.) *Found and well.*

* Net, (ſans difficulté, ſans embarras.) *Clear, plain.*

* Bien net, (clair & liquide.) *A clear eſtate.*

NET, *ſ.* (mettre au net un écrit.) *To write fair.*

NET, *adv.* (franchement.) *Plainly, freely, fairly.*

Je lui ai dit tout net mon ſentiment. *I told him plainly my mind.*

☞ Il me l'a refuſé tout net. *He has flatly deny'd me.*

☞ Net, (uniment & tout d'un coup.) *Cleverly.*

Nettement, *adv.* (avec netteté.) *Clearly, purely, neatly.*

* Nettement, (franchement.) *Plainly, freely, fairly.*

NETTETÉ, *ſ. f.* (qualité de ce qui eſt net; voyez tous les ſens de net.) *Cleaneſs, cleanlineſs, clearneſs, neatneſs, pureneſs, plainneſs.*

Nettoyé, ée, *adj. Cleaned, made clean, cleanſed, cleared, ſcoured.*

NETTOYEMENT, *ſ. m.* (action de nettoyer.) *Cleaning, cleanſing, clearing, ſcouring.*

NETTOYER, *verb. act.* (rendre net.) *To clean, to make clean, to cleanſe, clear,* or *ſcour.*

* Nettoyer la mer de corſaires, exterminer les corſaires. *To ſcour the ſeas.*

* Nettoyer les chemins de voleurs. *To clear the highways of robbers.*

* Nettoyer la tranchée, (en chaſſer les aſſiégeans.) *To clear the tranches.*

* Nettoyer, (liquider) le bien d'une maiſon. *To clear an eſtate.*

* Nettoyer, (emporter tout.) *To ſweep all away.*

NEUD *ou* nœud, *ſ. m.* (enlacement de quelque choſe de pliant.) *Knot.*

Neud des pierreries; (ornement qui repréſente un nœud de rubans.) *A knot of precious ſtones.*

☞ Neud, (boſſe d'un arbre *ou* partie la plus dure dans un arbre.) *Knot, knur,* or *knob.*

☞ Neud, (article, jointure des doigts de la main.) *Knuckle, joint.*

☞ Neuds, (de la queue d'un cheval, d'un chien.) *The joints.*

☞ Neud, (des tuyaux d'une plante.) *Knot* or *joint* in plants.

☞ Neud, (*ou* bouton à feuille.) *Knot* or *leaf bud.*

* Neud, (attachement, liaiſon entre des perſonnes.) *Knot, tie, band.*

* C'eſt le neud (la difficulté *ou* le point eſſentiel) de l'affaire. *There lies the knot, ſtreſs,* or *difficulty of the buſineſs, that's the main* or *chief point.*

* Ris qui ne paſſe pas le neud de la gorge, (ris forcé.) *A forc'd kind of laughter.*

* Neud d'une piéce de théâtre, (l'endroit où la principale intrigue ſe forme.) *The knot* or *intricate part of the plot of a play.*

NEVEU, *ſ. m.* (fils du frere *ou* de la ſœur.) *A nephew.*

Petit-neveu. *Grand nephew.*

* Nos neveux, (en termes poëtiques, ceux qui viendront après nous.) *Our offſpring, after-ages, poſterity.*

NEUF, ve, *adj.* (qui eſt fait nouvellement.) *New.*

Tout battant neuf. *Brand-new.*

*† Faire corps neuf, (rétablir ſa ſanté.) *To recover, to gather new ſtrength.*

☞ Neuf, (qui n'eſt pas ſi vieux qu'un autre.) *New.*

Le château vieux & le château neuf. *The old and new caſtle.*

☞ Terre neuve, (nouvellement défrichée.) *New plow'd land.*

* Neuf, (ſans expérience.) *Raw, unexperienced.*

* Neuf, (ſimple, niais.) *Simple, ſilly.*

A neuf, *adv.* (refaire un bâtiment à neuf.) *To rebuild a building, to build it up anew,* or *again.*

NEUF, *adj.* de nombre. *Nine.*

☞ *Charles* neuf, (*ou* neuviéme.) Charles *the ninth.*

NEUF, *ſ. m.* (aux cartes.) *A nine* at cards.

Neutralement, *adv.* (d'une maniere neutre.) *Neutrally, in a neutral manner* or *ſenſe.*

NEUTRALITÉ, *ſ. f.* (état de celui qui ſe tient neutre.) *Neutrality.*

NEUTRE, *adj.* (qui ne prend point de parti entre des perſonnes qui ont des intérêts oppoſés.) *Neuter.*

Une ville neutre. *A town that ſtands neuter, that keeps the neutrality.*

Neutre, (en terme de grammaire.) *Neuter,* in grammar.

NEUVAINE, *ſ. f.* (neuf jours continuels pendant leſquels on fait quelque dévotion.) *A nine days devotion.*

☞ Neuvaine, (*ou* les neuf Muſes.) *The nine,* or *nine Muſes.*

Neuve. 'Tis *the feminine of* neuf.

NEUVIEME, *adj.* (nombre d'ordre.) *Ninth.*

☞ En neuviéme lieu. *Ninthly.*

NEUVIEME (le), *ſ. m.* (le neuviéme jour.) *The ninth day.*

☞ Le neuviéme, (*ou* la neuviéme partie d'un tout.) *The ninth part.*

Neuviémement, *adv. Ninthly, in the ninth place.*

NEYER, V. Noyer.

NEZ, V. Né.

N I

NI, *conj.* (négative & disjonctive.) *Nor, neither.*

Il n'eſt ni bon, ni mauvais. *He is neither good nor bad.*

☞ Il n'en ſera ni plus ni moins. *It will be the ſame thing.*

NIAIS, ſe, *adj.* (ſimple, qui n'a encore aucun uſage du monde.) *Silly, dull, ſimple, innocent, foolish.*

☞ Un faucon niais, (terme de fauconnerie, faucon que l'on prend au nid.) *A nias hawk.*

NIAIS, *ſ. m.* une niaiſe, *ſ. f. A ſimple, a ſilly man* or *woman, a ſimpleton.*

Niaiſement, *adv.* (d'un air niais.) *Simply, ſillely, innocently.*

NIAISER, *verb. neut.* (badiner, s'amuſer à des choſes de rien.) *To play the fool, to ſtand trifling,* or *fooling.*

NIAISERIE, *ſ. f.* (badinerie, bagatelle, ſottiſe.) *A ſilly thing, a trifle, a foolery, nonſenſe.*

NICHE, *ſ. f.* (enfoncement pour mettre une ſtatue.) *Niche.*

☞ Niche de grain dans la gouſſe. *The bed of grain in the cod.*

☞ Niche, (tour de malice que l'on fait à quelqu'un.) *A fun, a banter, a trick* put upon one.

† Niché, ée, *adj. Placed, put.*

NICHÉE, *ſ. f.* (oiſeaux d'une même couvée qui ſont encore dans le nid.) *Neſt, a whole neſt of birds.*

NICHER, *verb. neut. ou* ſe nicher, *verb. recip.* (faire ſon nid.) *To neſtle, to build* or *make one's neſt.*

† Nicher, *verb. neut.* (placer en quelque endroit.) *To place* or *put.*

*† Il s'eſt niché dans une bonne maiſon, (il a trouvé une bonne place *ou* retraite.) *He has found a good neſt, he has neſtled in a very good houſe, he has got a good place there.*

NICHOIR, *ſ. m.* (cage pour mettre couver les ſerins.) *A canary bird's breeding-cage.*

NICOLAITES, *ſ. m.* (ſorte de ſecte.) *The Nicholaites,* a ſort of ſect.

NICOTIANE †, *ſ. f.* V. Tabac.

NID, *ſ. m.* (petit logement où les oiſeaux font leurs petits.) *Neſt.*

☞ Nid d'oiſeau de proie, V. Aire.

*† Il n'y a plus que le nid, (celui que l'on cherche s'eſt évadé.) *The birds are flown.*

* † Prendre la pie au nid, (trouver ce que l'on cherche.) *To find what one looks for.*

NIECE, *ſ. f.* (fille du frere *ou* de la ſœur.) *Niece.*

NIELLE, *ſ. f.* (certaine brouée qui s'attache aux bleds déja en graine & qui les noircit.) *Mildew* or *blaſting.*

☞ Nielle, (mauvaiſe herbe qui naît parmi les bleds.) *Nigella, gith, biſhops-wort, ſweet Savour, St.* Catherine's *flower, cockle.*

Niellé, ée, *adj. Blaſted.*

NIELLER, *verb. act.* (gâter par la nielle.) *To blaſt.*

NIER, *verb. act.* (dire qu'une choſe n'eſt pas, n'en pas demeurer d'accord.) *To deny, to gainſay, to diſown.*

NIFLER, V. Renifler.

NIGAUD, de, *adj.* & *ſ. m.* & *f.* (ſot & niais.) *Silly, ſimple, foolish,* or *a ſilly man* or *woman, a ſimpleton, a fool.*

NIGAUDER, *verb. neut.* (faire des actions de nigaud.) *To ſtand fooling* or *trifling.*

NIGAUDERIE, *ſ. f.* (niaiſerie.) *Sillineſs, foolery.*

NILLE, *ſ. f.* (filet rond qui ſort du bois

de la vigne.) *Tendrel, the twining ſprig of a vine.*

NIPPES, *ſ. f.* (habits ou petits meubles.) *Clothes, goods.*

NIQUE †, *ſ. f. as*, faire la nique à quelqu'un, (ſe moquer de lui comme n'en ayant que faire.) *To laugh at one by a ſligheing poſture, not to care for him, to make a jeſt of him.*

Faire la nique aux richeſſes; les mépriſer. *To ſlight riches.*

NITOUCHE †, *ſ. f. as*, faire la ſainte nitouche. *To look demure, as if butter would not melt in one's mouth.*

NITRE, *ſ. m.* (eſpéce de ſel.) *Nitre*, a ſpungy ſalt-like ſubſtance.

Nitreux, ſe, (qui tient du nitre.) *Nitrous.*

NITRIERE, *ſ. f.* (lieu où ſe forme le nitre.) *A nitre-vein of earth.*

NIVEAU, *ſ. m.* (inſtrument géométrique.) *A level.*

De niveau, *adv.* (ſelon le niveau.) *Level, even.*

Nivelé, ée, *adj. Levelled.*

NIVELEMENT, *ſ. m.* (action de niveler.) *The taking the level; ſurveying.*

NIVELER, *verb. act.* (meſurer avec ou au niveau.) *To level, to take the level.*

*† Il ne fait que niveler, (que vetiller, que lanterner.) *He does nothing but fool and trifle away the time, he ſtands upon trifles.*

NIVELLEUR, *ſ. m.* (qui fait profeſſion de niveler.) *A leveller.*

*† Nivelleux, *ſ. m.* (vetilleur.) *A trifling man, one that ſtands upon trifles.*

N O

NOBILIAIRE, *ſ. m.* (hiſtoire des maiſons nobles.) *Peerage.*

Le nobiliaire d'*Angleterre. The peerage of* England, a book ſo call'd.

NOBLE, *adj.* (élevé par deſſus les roturiers par ſa naiſſance ou par les lettres du Prince.) *Noble.*

☞ Une terre noble. *A lordship.*

☞ Noble, (illuſtre.) *Noble, excellent, illuſtrious.*

NOBLE, *ſ. m. A noble, a nobleman, a gentleman.*

Les Nobles. *The Nobility and Gentry.*

Les faux Nobles. *Thoſe that falſely pretend to Gentility.*

NOBLE A LA ROSE, *ſ. m.* (monnoie d'or d'Angleterre.) *Noble*, a gold coin of old.

Noblement, *adv.* (en Gentilhomme.) *Nobly, Gentleman-like.*

☞ Fief tenu noblement, (ou en fief noble.) *Land held by knight's ſervice, and the like.*

☞ Noblement, (d'une maniere excellente & noble.) *Nobly, excellently.*

NOBLESSE, *ſ. f.* (qualité par laquelle un homme eſt noble.) *Nobleneſs, nobility, gentility.*

NOBLESSE, (le corps des Gentilshommes.) *Nobleſs, the Nobility and Gentry.*

☞ Nobleſſe, (excellence.) *Nobleneſs, excellence* or *excellency.*

NOCE, ou Noces, *ſ. f.* (feſtin, danſe, *&c.* qui accompagnent le mariage.) *Wedding*, or *marriage ſolemn feaſting and rejoicing.*

☞ Noces, (mariage,) *Marriage.*

Il a épouſé ma ſœur en ſeconde noce. *He married my ſiſter in ſecond marriage.*

NOCHER, *ſ. m.* (terme poëtique, celui qui gouverne un vaiſſeau.) *A pilot* or *ſteerſman.*

Charon, le pâle nocher. *Charon, the grim ferry-man*, prononcez *Caron.*

NOCIER ‡, ère, *adj.* (terme poëtique, qui préſide aux noces.) *Nuptial.*

NOCTAMBULE, *ſubſt.* (mot écorché du latin, celui ou celle qui marche & agit en dormant.) *One that walks in his ſleep.*

NOCTURLABE, *ſ. m.* (inſtrument aſtronomique.) *A nocturnal.*

NOCTURNE, *adj.* (qui ſe fait de nuit.) *Nocturnal, nightly, in the night-time.*

NOCTURNE, *ſ. m.* (partie de l'office de matines.) *Nocturnal, part of the Church ſervice among Papiſts.*

NODUS, *ſ. m.* (tumeur qui vient ſur les os.) *Nodus* or *node.*

NOEL, *ſ. m. prom.* Noël: (fête de la Nativité de Notre-Seigneur.) *Chriſtmas.*

☞ Noël, (cantique ſpirituel à l'honneur de la Nativité de Jeſus-Chriſt.) *Carol*, or *Chriſtmas ſong, a ſong upon our Saviour's birth.*

P. On a tant crié ou chanté Noël, qu'à la fin il eſt venu. *At laſt the thing is come to paſs.*

NŒUD, V. Neud.

NOIR, re, *adj.* (qui eſt de la couleur la plus obſcure.) *Black.*

☞ Pain noir. *Brown bread, brown george.*

☞ Noir, (obſcur.) *Black, dark, gloomy.*

☞ Il fait un peu noir. *'Tis darkiſh*, or *gloomy weather.*

☞ Froid noir. *Black froſt.*

☞ Noir, (livide, meurtri.) *Black and blue.*

☞ Noir, (ſale, craſſeux.) *Black, foul, naſty, filthy.*

* Noir, (triſte, morne, mélancolique.) *Black, ſad, diſmal, ſullen, melancholy.*

* Noir, (méchant & lâche.) *Black, of a deep dye, wicked, baſe, ungenerous.*

* Rendre noir, V. Noircir ou diffamer.

NOIR, *ſ. m.* (la couleur noire.) *Black.*

Noir de lampe. *Lamp-black.*

Teindre en noir. *To dye black.*

* L'homme va du blanc au noir, (ou d'une extrémité à l'autre.) *Man is a feeble creature, apt to go upon extremes.*

Noirâtre, *adj.* (qui tire ſur le noir.) *Blackiſh, ſomewhat black.*

NOIRAUD, de, *adj.* & *ſ. m.* & *f.* (qui a le poil noir, ou le teint brun.) *Black, whoſe hair* or *complexion is black, a black man* or *woman.*

NOIRCEUR, *ſ. f.* (qualité de ce qui eſt noir.) *Blackneſs.*

☞ Noirceur, (tache noire.) *Black ſpot.*

*Noirceur, (atrocité, énormité d'un crime.) *The blackneſs, hainouſneſs, atrocity*, or *enormity of a crime.*

Noirci, ie, *adj. Blacked, blackened, made black*, &c. V. Noircir.

NOIRCIR, *verb. act.* (rendre noir.) *To black, to blacken* or *make black.*

☞ Noircir le teint. *To tan the complexion.*

NOIRCIR, *verb. neut.* ſe noircir, *recip.* (devenir noir.) *To blacken* or *grow black.*

NOIRCIR *, (diffamer, faire paſſer pour infame.) *To diſgrace, blemish* or *defame, to aſperſe, to caſt a blemish* or *aſperſion upon.*

☞ Le tems ſe noircit, (ou devient obſcur.) *The weather begins to grow dark, gloomy*, or *over-caſt.*

NOIRCISSURE, *ſ. f.* (enduit de noir.) *Blacking.*

☞ Noirciſſure, (tache noire.) *Black ſpot.*

Noire. *The feminine of* noir.

NOIRE, *ſ. f.* (note de muſique.) *A crotchet, a black note in muſick.*

NOISE †, *ſ. f.* (querelle, diſpute.) *Strife, ſquabble, quarrel, diſpute.*

NOISETIER, *ſ. m.* (coudrier.) *A ſmall nut-tree, haſel-tre*, or *filberd-tree.*

NOISETTE, *ſ. f.* (petite noix que porte le coudrier.) *A ſmall nut, haſelnut*, or *filberd.*

NOIX, *ſ. f.* (fruit de noyer.) *Nut, walnut.*

Noix de galle. *A gall-nut.*

NOLIS, V. Naulage.

NOM, *ſ. m.* (terme de grammaire.) *Noun.*

☞ Nom, (terme dont on déſigne une perſonne ou une choſe.) *Name.*

☞ Nom, (titre, qualité en vertu de laquelle on agit.) *Name, quality, title.*

☞ Au nom (ou de la part) de quelqu'un. *In one's name.*

☞ Donner une choſe au nom (ou en contemplation) de mariage. *To give a thing on accoune of marriage.*

☞ Je vous conjure au nom de tout ce que vous avez de plus cher. *I beſeech you by all that is moſt dear to you.*

☞ Nom, (réputation.) *Name, reputation, renown, character.*

NOMANCIE ou Nomance, *ſ. f.* (art de deviner par les lettres du nom de baptême.) *A divination by the letters that go into one's chriſtian name.*

NOMBLES, *ſ. f.* (terme de vénerie, partie du cerf.) *Numbles*, or *humbles of deer.*

NOMBRE, *ſ. m.* (pluſieurs unités enſemble.) *Number.*

☞ Nombre, dizaine, centaine, mille, (en terme d'arithmétique.) *Units, tens, hundreds, thouſands.*

☞ Peupler une ville d'un bon nombre d'habitans. *To people a town with a good ſet of inhabitants.*

☞ Du nombre, au nombre, (parmi, au rang.) *Of the number, amongſt.*

Être du nombre des Savans. *To be one of the Learned.*

Mettez-moi, je vous prie, au nombre de vos amis. *Pray, reckon me amongſt your friends.*

☞ Nombre, (multitude.) *A great number, a world*, or *multitude.*

☞ Nombre, (harmonie dans la proſe, ou dans les vers.) *Number, harmony.*

Nombré, ée, *adj. Numbred, ſummed up*, &c.

NOMBRER, *verb. act.* (compter, ſupputer.) *To number, ſum up, tell, count* or *compute.*

Nombreux, ſe, *adj.* (en grand nombre.) *Numerous, great, manifold.*

☞ Nombreux, (harmonieux.) *Numerous, harmonious.*

NOMBRIL, *ſ. m.* (partie qui eſt au milieu du ventre.) *The navel.*

☞ Le nombril de l'écu, (au blaſon.) *The nombril of the ſcutcheon in heraldry.*

NOMENCLATEUR, *ſ. m.* (celui qui ſuggéroit les noms des Citoyens à ceux qui briguoient les charges parmi les Romains.) *A nomenclator* or *remembrancer.*

NOMENCLATURE, *ſ. f.* (catalogue des mots les plus ordinaires d'une langue.) *Nomenclature, vocabulary, word-book.*

NOMINATAIRE, *ſ. m.* (perſonne nommée par le Roi à un Archevêché, un Evêché, ou une Abbaye.) *The King's preſentee, a perſon named by the King to an Archbiſhoprick, a Biſhoprick* or *Abbey.*

NOMINATEUR, *ſ. m.* (celui qui nomme ou préſente pour une charge, pour un bénéfice.) *He that has the nomination to a place*, or *the preſentation to a benefice, a patron.*

NOMINATIF, *ſ. m.* (terme de grammaire, le premier cas des noms.) *Nominative, the nominative caſe.*

NOMINATION, *ſ. f.* (action de nommer à un bénéfice ou à une charge.) *Nomination, naming* or *appointing.*

☞ Nomination, (droit de nommer à un bénéfice, à une charge.) *Nomination, right of naming, gift.*

C'eſt un bénéfice à la nomination du Roi. *'Tis a living in the King's gift.*

Nommé, ée, *adj. Named*, &c. V. Nommer.

☞ A jour nommé, (au jour marqué.) *At the appointed day* or *time.*

☞ Il eſt nommé entre les conjurés. *His name is in amongſt the conſpirators.*

☞ A point nommé, (préciſément au tems qu'il faut.) *Exactly, in the nick of time.*

Nommément, *adv.* (ſpécialement.) *Namely, particularly, ſpecially, expreſly.*

NOMMER, *verb. act.* (donner, impoſer un nom.) *To name*, or *give a name.*

☞ Nommer, (dire le nom d'une perſonne ou d'une choſe.) *To name* or *tell the name of, to call.*

☞ Nommer, (quelqu'un à une charge, à un bénéfice.) *To name, nominate* or *appoint.*

NOMMER, ſe nommer, *verb. recip. Ex.* comment ſe nomme (*ou* s'appelle-t-il? *What's his name?*

Nompareil, le, *adj.* (qui eſt ſans pareil, ſans égal.) *Matchleſs, incomparable, unparallel'd.*

NOMPAREILLE, *ſ. f.* (ſorte de ruban.) *Ribbon*, or *half-peny broad ribbon.*

☞ Nompareille, (dragée fort menue.) *A kind of ſmall ſugar plumbs.*

☞ Nompareille, (le plus petit caractere d'Imprimerie.) *Nonpareil*, or *nompareil, one of the leaſt Printing letters.*

NON, *adv.* (négatif.) *No, not.*

NON, *ſ. m. No.*

Ex. Ils ſe ſont querellés pour un non. *They quarrelled for a no.*

☞ Jouer à pair & à non. *To play even* or *odd.*

NONAGÉNAIRE, *adj.* (qui a quatre-vingt-dix ans.) *Fourſcore and ten years of age.*

NONAIN †, V. Nonne.

NONANTE, *adj.* (numéral, dans le diſcours ordinaire on dit, quatre-vingt-dix.) *Ninety.*

Nonantiéme, *adj.* (quatre-vingt-dixiéme.) *Ninetieth.*

NONCE, *ſ. m.* (Prélat que le Pape envoie en ambaſſade.) *Nuncio.*

Nonchalamment, *adv.* (avec nonchalance.) *Carelеſly, ſupinely, negligently.*

NONCHALANCE, *ſ. f.* (négligence.) *Careleſneſs, ſupinity, negligence.*

NONCHALANT, te, *adj.* (négligent; qui manque de ſoin.) *Careleſs, ſupine, negligent, liſtleſs.*

NONCHALANT, *ſ. m.* une nonchalante, *ſ. f. A careleſs, an idle man* or *woman.*

NONCIATURE, *ſ. f.* (charge de Nonce.) *Nunciature, the office* or *place of a Nuncio.*

NONCONFORMISTE, *ſubſt.* (nom de Secte en Angleterre.) *A Nonconformiſt, a Diſſenter.*

Nonconformiſte en amour. *A ſodomite, a molly.*

NONE, *ſ. f.* (une des ſept heures canoniales parmi les Papiſtes.) *None, of the Popiſh canonical hours.*

NONES, *ſ. f.* (pluriel, le 5 *ou* le 7 jour d'un mois parmi les *Romains.*) *The nones of every month among the* Romans.

NONNE †, *ou* Nonnain, *ſ. f.* (Religieuſe.) *A Nun.*

NONNETTE, *ſ. f.* (petite nonne.) *A young nun.*

NONOBSTANT, *prep.* (ſans avoir égard, malgré.) *Notwithſtanding, for all that.*

Non-ſanglant, *adj. Unbloody.*

NONVALEUR, *ſ. f.* (manque de valeur en une terre.) *Waſte*, or *the being waſte.*

☞ Nonvaleur, (d'un fonds, d'une impoſition, *&c.*) *A deficiency.*

NOPCE, V. Noce.

NORD, *ſ. m.* au Nort, (le ſeptentrion.) *North.*

Nord, ou vent de nord. *North-wind.*

☞ Qui eſt du nord. *Northern.*

Les couronnes du nord. *The northern crowns.*

NORD-EST, *ſ. m. North-Eaſt.*

NORDESTER, *v. neut.* (porter au Nord-Eſt, en terme de mer.) *To ſteer one's courſe* or *to ſtand to the North-Eaſt.*

NORD-OUEST, *ſ. m. North-Weſt.*

NORDOUESTER, *verb. neut. To ſteer one's courſe to the North-Weſt, to ſtand to the North-Weſt.*

NOS, *the plural of* notre. *Our.*

NOSTRE, V. Notre.

NOTA, (mot emprunté du latin, qui veut dire remarquez.) *Note, mark.*

NOTA, *ſ. m.* (note.) *Note.*

Notable, *adj.* (remarquable.) *Notable, remarkable.*

☞ Notable, conſidérable. *Notable, eminent, conſiderable.*

☞ Notable, ſingulier, excellent. *Notable, excellent* or *ſingular.*

NOTABLES, *ſ. m.* (les principaux, les plus conſidérables.) *The chief men*, or *topping men.*

Les plus notables du lieu. *The chief men of the place.*

Notablement, *adv.* (beaucoup, grandement.) *Notably, conſiderably, very much.*

NOTAIRE, *ſ. m.* (officier qui paſſe les actes publics.) *Notary, ſcrivenar.*

Notamment, *adv.* (ſpécialement.) *Notedly, ſpecially, particularly.*

NOTARIAT, *ſ. m.* (charge de Notaire.) *A Notary's place* or *office.*

☞ Notariat, (temps auquel on eſt Notaire.) *The time during which one has been a Notary.*

NOTE, *ſ. m.* (marque que l'on fait en quelque écrit.) *Note* or *mark.*

☞ Note, (bref commentaire, remarque, annotation.) *Note, remark, annotation.*

☞ Note, (marque infamante.) *A note of infamy, blur, blemiſh*, or *diſgrace.*

☞ Note, (caractere de muſique.) *Note in muſick.*

* † Je vous ferai bien changer de note. *I ſhall make you change your note*, or *turn over a new leaf.*

* † Il ne ſçait qu'une note. *He ever harps on the ſame ſtring.*

☞ Notes, (abréviations pour recueillir un diſcours qui eſt prononcé.) *Notes, ſhort-hand.*

Noté, ée, *adj. Noted, marked*, &c. V. Noter.

☞ Noté d'infamie. *Branded, that lies under a publick diſgrace.*

NOTER, *verb. act.* (remarquer.) *To note, take notice of, obſerve*, or *mark.*

☞ Noter d'infamie. *To blemiſh, defame* or *diſgrace, to brand.*

☞ Noter un air de muſique, y mettre des notes. *To prick down a tune* or *air.*

NOTICE, *ſ. f. Ex.* La notice de l'Empire, (titre de livre.) *An account*, or *the preſent ſtate of the Empire.*

NOTIFICATION, *ſ. f.* (acte par lequel on notifie.) *Notification, declaration.*

☞ Notifié, ée, *adj. Notify'd, ſignify'd, made known.*

NOTIFIER, *verb. act.* (faire ſçavoir dans les formes.) *To notify, ſignify, make known* or *give notice of.*

NOTION, *ſ. f.* (idée, connoiſſance.) *Notion, idea, knowledge, conception.*

NOTOIRE, *adj.* (évident, manifeſte.) *Notorious, evident, plain, manifeſt.*

Notoirement, *adv.* (évidemment.) *Notoriouſly, openly, manifeſtly.*

☞ Il a notoirement du bien pour porter cette dépenſe. *'Tis well known that he has an eſtate to bear that charge.*

NOTORIÉTÉ, *ſ. f.* (évidence.) *Notoriouſneſs, evidence.*

☞ Ce ſont-là des faits d'une notorieté inconteſtable. *Thoſe are facts known to be undeniable.*

☞ Cela eſt de notorieté dans la maiſon. *'Tis well known to be in the houſe.*

NOTRE, (pronom poſſeſſif & relatif.) *Our* or *ours.*

NOTRE, *ſ. m.* (ce qui eſt à nous.) *Our own.*

NOTRES (les) *ſ. m.* (ceux qui ſont de notre parti.) *Our people, our men.*

☞ Vous êtes un des nôtres, (*ou* de notre compagnie.) *You are one of us.*

NOVALE, *ſ. f.* (terre nouvellement défrichée.) *Novale, new plough'd land.*

Novales, (Dixmes que les Curés prennent ſur les novales.) *Tithes taken by the Clergy, after a certain time, from land that has been ploughed up*, or *made arable.*

NOVATEUR, *ſ. m.* (qui introduit quelque nouveauté en matiere de religion.) *A novator, an innovator, a broacher of new opinions.*

NOVATION, *ſ. f.* (terme de pratique.) *Novation.*

Noué, ée, *adj. Knit, knotted, tied.*

☞ Un enfant noué, (maladie commune en *Angleterre.*) *A child ricketty, that has got the rickets.*

Lice nouée, (c'eſt-à-dire, pleine.) *A bitch with young.*

NOVELLES, *ſ. f.* (livre où ſont les loix de quelques Empereurs.) *The novels of the civil law.*

NOVEMBRE, *ſ. m.* (pénultiéme mois de l'année.) *November.*

NOUEMENT, *ſ. m.* (action de nouer.) *Ex.* Nouement de l'aiguillette. *The tying of the cod-piece.*

NOUER, *verb. act.* (faire un nœud, lier.) *To tie, to knit.*

* † Nouer l'aiguillette à quelqu'un. *To tie one's cod-piece.*

* Nouer amitié. *To knit friendſhip.*

* Nouez vos intrigues de telle ſorte, que vous ne m'y mêliez point. *Contrive* or *order your intrigues ſo, that I may not be concerned in them.*

NOUER, *verb. neut. ou* ſe nouer, *verb. recip.* (en parlant des boutons fleuris des arbres, qui commencent à ſe changer en fruit.) *To ſet* or *knit.*

☞ Se nouer, (en parlant de la goutte dont l'humeur ſe durcit dans les jointures.) *To knot*, or *to be knotted.*

NOUET, *ſ. m.* (neud fait avec un linge dans lequel on a mis quelque drogue.) *A rag tied up into a knot.*

Noueux, ſe, *adj.* (plein de neuds, en parlant du bois.) *Knotty, full of knots* or *knurs.*

NOVICE, *adj. ou ſ. m. & f.* (qui a pris

OBÉLISQUE, *ſ. m.* (eſpéce de pyramide étroite & longue pour ſervir de monument public.) *An obelisk*, a ſort of pyramid, generally of one ſtone.

O BENIGNA †, *ſ. m. Ex.* Faire O benigna, (faire de grandes ſoumiſſions à quelqu'un.) *To cringe to one, to creep and crouch to him.*

OBÉRÉ, *adj.* (terme de Palais, chargé de dettes, endetté.) *Greatly indebted, in debt over head and ears, ſunk in debt.*

OBÉRER, *verb. act.* (charger de dettes.) *To run in debt.*

Object, V. Object.

Objecté, ée, *adj. Objected*, &c.

OBJECTER, *verb. act.* (oppoſer quelque choſe à ce que quelqu'un dit *ou* prétend.) *To object* or *make an objection, to oppoſe.*

Objecter, (reprocher.) *To object* or *reproach, to twit* or *caſt in the teeth*, * † *to throw in one dish.*

OBJECTIF, *ſ. m.* (verre qui eſt à l'extrémité de la lunette que l'on tourne du côté de l'objet.) *The objective-glaſs* of a proſpect-glaſs.

OBJECTION, *ſ. f.* (difficulté qu'on oppoſe.) *Objection, difficulty.*

OBIER, *ſ. m.* (*ou* érable, ſorte d'arbre.) *A maple-tree, a witch haſel-tree.*

OBJET, *ſ. m.* (ce qui touche les ſens *ou* les facultés de l'ame.) *An object.*

L'objet de la vue. *The object of ſight, a ſight* or *proſpect.*

Quel objet mépriſable & brutal eſt un homme dans l'yvreſſe! *What a contemptible and beaſtly ſight a drunken man is!*

Objet, (cauſe, ſujet d'une paſſion, d'une action.) *Object, ſubject, matter.*

Un objet de riſée. *A laughing-ſtock.*

La Logique a pour objet les opérations de l'entendement, (elles lui ſervent de matiere.) *Logick is converſant about* or *in the operations of the underſtanding.*

Ce qui eſt important dans une hiſtoire particuliere, ne l'eſt pas toujours dans une hiſtoire générale, d'autant que ce qui appartient au principal objet dans la premiere, eſt ſouvent de nulle conſéquence dans l'autre. *What's important in a particular, is not always ſo in a general hiſtory, becauſe what belongs to the principal object* or *ſubject in the former, is oftentimes of no conſequence in the latter.*

Objet, (but, fin qu'on ſe propoſe.) *Aim, end, proſpect, view.*

Il n'a que ſon intérêt pour objet. *He has nothing but ſelf-intereſt in proſpect.*

Objet, (motif.) *Conſideration, motive, end, view, proſpect.*

Il l'a fait par des objets mondains. *He has done it out of worldly conſiderations.*

La ſomme eſt trop petite, cela ne fait pas un objet. *The ſum is too ſmall, that's no conſideration*, or *'tis not worth a man's while.*

OBIT, *ſ. m.* (ſervice qu'on fait pour un mort.) *Obit* or *dirge*, an office for the dead.

OBITUAIRE, *ſ. m.* (mortuaire.) *A book of burials, a regiſter book of the dead.*

OBLAT, *ſ. m.* (*ou* Moine lay, Soldat invalide autrefois entretenu dans une Abbaye.) *An Oblat, a diſabled Soldier who was maintained as a Monk in a Abbey.*

OBLATION, *ſ. f.* (offrande.) *Oblation, offering.*

OBLIGATION, *ſ. f.* (engagement qui vient de quelque bon office qu'on a reçu.) *Obligation, tie*, or *engagement, bond.*

Je vous ai de grandes obligations. *You have laid great obligations upon me, i am very much obliged, beholden*, or *bound to you.*

Obligation, (devoir.) *Obligation, duty.*

Obligation, (acte par lequel on s'oblige de payer certaine ſomme.) *Obligation*, or *bond.*

Obligatoire, *adj.* (qui a force d'obliger.) *Obligatory, binding.*

Obligé, *adj. Bound, obliged*, &c. V. *the Verb.*

OBLIGE, *ſ. m.* (acte de cautionnement.) *Bond of indemnity.*

Obligeamment, *adv.* (d'une maniere obligeante.) *Obligingly, courteouſly, kindly, officiouſly, friendly.*

Obligeant, te, *adj.* (officieux, qui oblige, qui aime à faire plaiſir.) *Obliging, courteous, kind, officious, friendly.*

OBLIGER, *verb. act.* (forcer, contraindre.) *To oblige, force*, or *compel.*

Obliger, (engager par un acte public.) *To bind* by a publick act.

S'obliger pour quelqu'un. *To be bound for one.*

Obliger, (porter, engager à faire quelque choſe.) *To oblige, to lay an obligation upon, to bind.*

Mon devoir m'oblige à le faire. *My duty obliges me to do it, i am bound in duty to do it.*

Obliger, (faire plaiſir, rendre de bons offices.) *To oblige, to lay an obligation upon, to do a kindneſs, good turn*, or *office.*

Perſonne n'a jamais ſû obliger de meilleure grace. *No body ever had a more genteel way of obliging.*

OBLIQUE, *adj.* (qui eſt de biais, de travers.) *Oblique, ſlope, awry, acroſs.*

Oblique, (mauvais, frauduleux, indirect.) *Ill, wicked, fraudulous, indirect.*

Louange oblique. *By-praiſe.*

Obliquement, *adv.* (de biais.) *Obliquely, awry, ſloping, acroſs.*

Obliquement, (d'une maniere frauduleuſe.) *Fraudulouſly.*

Obliquement, (indirectement.) *Indirectly.*

OBLIQUITÉ, *ſ. f.* (terme de mathématique.) *Obliquity.*

OBLONG, ue, *adj.* (terme de géométrie, plus long que large.) *Oblong.*

OBOLE, *ſ. f.* (ancienne petite monnoie de cuivre.) *Obole, a baſe coin of old, of the ſmalleſt value, the ſixth part of a farthing.*

OBREPTICE, *adj. ou* ſubreptice, (terme de pratique, obtenu par ſurpriſe.) *Obreptitious* or *ſurreptitious, obtained by indirect* or *crafty means.*

OBRÉPTION, *ſ. f.* (terme de Palais, ce qui rend des lettres obreptices.) *Obreption, the getting of a thing by crafty* or *indirect means.*

OBSCENE, *adj.* (deshonnête, ſale.) *Obſcene filthy, baudy, ſmutty.*

OBSCENITÉ, *ſ. f.* (ordure, ſaleté qui bleſſe la pudeur.) *Obſcenity, filthineſs, ſmuttineſs, bawdry.*

OBSCUR, re, *adj.* (ſombre, ténébreux.) *Dark, full of darkneſs, gloomy.*

Obſcur, (dans les couleurs, moins vif *ou* moins clair.) *Dark* or *deep.*

* Obſcur, (qui n'eſt pas clair, difficile à entendre.) *Dark, difficult, hard to underſtand, obſcure.*

Son obſcur, (*ou* ſourd.) *A dull ſound.*

* Obſcur, (caché, peu connu.) *Obſcure, private, retired.*

Vivre dans un état obſcur. *To live obſcurely.*

* Naiſſance obſcure, (*ou* baſſe.) *Obſcure* or *mean birth.*

Obſcurci, ie, *adj. Darkened*, &c. V. *the Verb.*

OBSCURCIR, *verb. act.* (rendre obſcur.) *To darken.*

Obſcurcir la vue. *To dim the ſight.*

* Obſcurcir, (diminuer l'éclat de quelqu'un, *ou* de quelque choſe.) *To obſcure, to cloud, eclipſe, darken*, or *drown.*

* Obſcurcir la réputation de quelqu'un. *To blur* or *blemiſh one's reputation.*

OBSCURCIR, s'obſcurcir, *verb. recip.* (devenir obſcur.) *To darken, to grow dark, gloomy*, or *over-caſt.*

S'obſcurcir, (au figuré.) *To be obſcured* or *eclipſed, to be clouded.*

OBSCURCISSEMENT, *ſ. m.* (affoibliſſement de lumiere.) *An obſcuring, darkning*, or *dimming.*

Obſcurément, *adv.* (avec obſcurité, au propre & au figuré.) *Obſcurely, in the dark.*

OBSCURITÉ, *ſ. f.* (privation de lumiere.) *Darkneſs, gloomineſs.*

Obſcurité de vue. *Dimneſs of ſight.*

* Obſcurité, vie cachée. *Obſcurity, living in the dark.*

* L'obſcurité de ſa naiſſance. *His obſcure* or *mean birth.*

* Son diſcours eſt plein d'obſcurité, (il n'eſt pas fort intelligible.) *His diſcourſe is very dark, obſcure*, or *difficult.*

Obſédé, ée, *adj. Obſeſt, beſet.*

OBSÉDER, *verb. act.* (être aſſidument autour d'une perſonne.) *To obſeſs* or *beſet, to ſtand about.*

Obſéder, (en parlant du diable.) *To poſſeſs.*

OBSÉQUES, *ſ. f.* (funérailles faites en cérémonies.) *Obſequies, funeral, funeral rites.*

OBSERVANCE, *ſ. f.* (pratique de la régle d'un Ordre Religieux.) *Obſervance* or *rule in a* Monaſtery.

Obſervance, cérémonie. *Ceremony, rite.*

OBSERVANTINS, *ſ. m.* (ſorte de Religieux.) *Obſervants* or *Obſervantins, a ſort of Monks.*

OBSERVATEUR, *ſ. m.* (qui accomplit ce qui lui eſt preſcrit.) *Obſerver.*

Obſervateur, qui obſerve *ou* remarque.) *Obſervator.*

OBSERVATION, *ſ. f.* (action d'accomplir ce qui eſt preſcrit.) *Obſervance, keeping.*

Obſervation, remarque. *Obſervation, remark.*

Obſervation, *ou* contemplation des aſtres. *The obſervation* or *contemplation of the ſtars.*

OBSERVATOIRE, *ſ. m.* (édifice, deſtiné aux obſervations aſtronomiques.) *An obſervatory.*

Obſervé, ée, *adj. Obſerved*, &c. V. Obſerver.

OBSERVER, *verb. act.* (accomplir, ſuivre ce qui eſt preſcrit.) *To obſerve, keep*, or *follow.*

Obſerver, (regarder, conſiderer avec étude.) *To obſerve, conſider, contemplate*, or *ſtudy.*

Obſerver, (remarquer.) *To obſerve, mark*, or *take notice of, to mind* or *heed.*

Obſerver, épier les actions, les paroles de quelqu'un. *To obſerve, watch, ſpy*, or *eye, to have a ſtrict eye over.*

OBSERVER, s'obſerver, *verb. recip.* (être circonſpect dans ſa conduite.) *To look about one's ſelf, to be wary, cautious*, or *circumſpect.*

OBSESSION, *ſ. f.* (action d'obſéder.) *Obſeſſion, beſetting.*

OBSIDIONALE, *adj. Ex.* Couronne obſidionale que les anciens Romains donnoient au Général qui avoit delivré une Armée

Romaine.) *An obſidional Crown.*

OBSTACLE, *ſ. m.* (empêchement.) *Obſtacle, hindrance, let, rub, impediment, bar.*

OBSTINATION, *ſ. f.* (opiniâtreté.) *Obſtinacy, wilfulneſs, ſtubbornneſs.*

OBSTINÉ, ée, *adj.* (opiniâtre.) *Obſtinate, wilful, ſtiff-neck'd, ſtubborn, ſelf-willed.*

☞ Obſtiné, réſolu opiniâtrement. *Wilfully reſolved, ſtiff, firm in a deſign.*

OBSTINE, *ſ. m. A wilful, ſtubborn, obſtinate man* or *boy.*

OBSTINÉE, *ſ. f. A ſtubborn woman* or *girl.*

Obſtinément, *adv.* (avec obſtination.) *Obſtinately, wilfully, ſtubbornly, ſtifly.*

OBSTINER, *verb. act.* (rendre opiniâtre.) *To make obſtinate* or *ſtubborn.*

☞ Obſtiner, ſoutenir opiniâtrement. *To maintain ſtifly, to ſtand it out.*

OBSTINER, s'obſtiner, *verb. recip.* (s'opiniâtrer.) *To be obſtinate* or *ſtubborn, to be obſtinately reſolved, to be ſtiff* or *firm in a purpoſe.*

Si vous déclinez la juſtice du peuple, & ſi vous vous obſtinez à n'être jugé que par les Conſuls. *If you decline the juriſdiction of the People, and inſiſt on being try'd by the Conſuls only.*

☞ S'obſtiner, s'acharner contre quelqu'un. *To be ſtifly bent againſt one.*

Obſtructif, ive, *adj.* (qui cauſe obſtruction.) *Obſtructive, ſtopping, that makes a ſtoppage.*

OBSTRUCTION, *ſ. f.* (terme de médecine, bouchement des vaiſſeaux & des conduits.) *Obſtruction, ſtoppage.*

OBTEMPERER †, *verb. neut.* (terme de Palais, obéir.) *To obtemperate* or *obey.*

OBTENIR, *verb. act.* (impétrer, avoir ce qu'on demande.) *To obtain, get, gain,* or *have.*

Il a obtenu ce qu'il demandoit. *He obtained what he deſired.*

Il a obtenu ſa grace. *He has got his pardon.*

Je ne ſaurois obtenir cela de ſon eſprit. *I cannot gain that upon him, i cannot prevail with him about it.*

On obtint cela ſur lui. *He was ſo far prevailed upon.*

☞ On ordonna un jeûne pour obtenir les lumieres du Ciel. *A faſt-day was appointed to implore God almighty's direction.*

OBTENTION, *ſ. f.* (impétration.) *An obtaining* or *getting.*

Obtenu, ue, *adj. Obtained, got, had.*

OBTUS, ſe, *adj.* (terme de géométrie.) *Obtuſe.*

* Eſprit obtus, (peſant, émouſſé.) *A dull, blunt,* or *heavy wit.*

O B

OBVIER à, *verb. neut.* (prendre des meſures pour prévenir, aller au devant de.) *To obviate, to prevent* or *hinder.*

O C

OCCASION, *ſ. f.* (opportunité, rencontre propre pour faire quelque choſe.) *Occaſion, opportunity.*

* P. Prendre l'occaſion aux cheveux. *To take opportunity by the forelock.*

P. L'occaſion fait le larron. *Opportunity makes a thief.*

☞ Occaſion, ſujet, cauſe, matiere. *Occaſion, cauſe* or *pretence, reaſon, matter,* * *a handle to do a thing.*

☞ Par occaſion. *Occaſionally.*

* ☞ A votre occaſion, pour l'amour de vous. *Upon your account, in your behalf.*

☞ Occaſion, action, combat, rencontre de guerre. *Action, fight.*

Occaſionel, le, *adj.* (qui donne occaſion.) *Occaſional.*

OCCASIONNER, *verb. act.* (fournir l'occaſion, cauſer.) *To occaſion, to cauſe.*

OCCIDENT, *ſ. m.* (le couchant.) *Weſt.*

* Occident, (déclin, décadence.) *Decline, decadency.*

☞ Le ſoleil eſt dans ſon occident, il ſe couche. *The ſun ſets.*

☞ Qui eſt d'Occident, *ou* à l'Occident. *Weſtern, weſt, weſterly.*

Occidental, le, *adj.* (qui eſt à l'Occident.) *Weſt, weſterly, weſtern, occidental.*

OCCIRE ‡, *verb. act.* (tuer.) *To ſlay* or *kill.*

‡ Occis, ſe, *adj. Slain* or *killed.*

OCCISION, *ſ. f.* (tuerie.) *Slaughter, murder.*

OCCULTE, *adj.* (caché.) *Occult, ſecret, hidden.*

OCCUPANT, te, *ſubſt.* (qui ſe ſaiſit d'une choſe.) *Seizer, poſſeſſor, occupier.*

Une iſle déſerte appartient au premier occupant. *A deſart iſland, belongs to the firſt poſſeſſor* or *occupier.*

OCCUPATION, *ſ. f.* (emploi, affaire à laquelle on eſt occupé.) *Employment, buſineſs, occupation.*

☞ Cela fait toute ſon occupation, il ne fait autre choſe. *That's all he has to do,* or *he minds nothing elſe.*

* Donner de l'occupation, cauſer de la peine, de l'embarras à quelqu'un. *To cut out work for one, to create him trouble.*

Occupé, ée, *adj.* (qui a des occupations, des affaires.) *Buſy, taken up, employ'd.*

Il étoit alors occupé d'une nouvelle guerre. *He was then taken up with a new war.*

☞ Occupé, rempli. *Taken up, poſſeſſed,* &c. V. Occuper.

OCCUPER, *verb. act.* (employer, donner matiere de travail.) *To buſy* or *employ.*

☞ Occuper, poſſéder, avoir. *To poſſeſs, to be ſeized* or *poſſeſſed of.*

☞ Occuper ſon argent au négoce, l'employer au négoce. *To lay out one's money in trading.*

☞ Occuper, tenir, remplir un eſpace de lieu *ou* de tems. *To take up.*

Occuper une maiſon, y habiter, y être logé. *To take up a houſe, to inhabit it.*

☞ Occuper la place de quelqu'un, exercer ſon emploi *To be in one's place, to exerciſe his employment, to do his office.*

OCCUPER, s'occuper, *verb. recip.* (s'employer à faire quelque choſe.) *To be buſy, employed,* or *taken up.*

Nous devons ſans ceſſe nous occuper de cette penſée. *We ought to be continually taken up with this thought.*

Occuper, *verb. neut.* (il ſe dit d'un Procureur qui eſt chargé d'une affaire en juſtice.) *To plead.*

OCCURRENCE, *ſ. f.* (rencontre, occaſion, évenement fortuit.) *Occurrence, occaſion, emergency, accident.*

Occurrent, te, *adj.* (qui ſurvient fortuitement.) *Occurring, accidental, emergent.*

OCÉAN, *ſ. m.* (la grande mer qui environne toute la terre.) *The ocean,* or *main ſea that compaſſes the world.*

Océane, *adj. f. Ex.* Mer océane. *The ocean.*

OCRE, *ſ. f.* (terre minérale dont ſe fait la couleur jaune.) *Oker, a ſort of mineral.*

OCTANTE, *adj.* numéral, (quatre-vingt.) *Fourſcore, eighty.*

OCTANTIÉME, *adj.* (nombre d'ordre.) *Eightieth.*

OCTÆDRE, *ſ. m.* (terme de géométrie, Un des cinq corps réguliers.) *An octohedrical body* or *figure.*

OCTAVE, *ſ. f.* (terme d'Égliſe, huit jours qui ſuivent certaines fêtes.) *Octave, eight days after ſome feaſts.*

☞ Octave, huitiéme en muſique. *Diapaſon,* or *eighth in muſick.*

OCTAVO, *ſ. m. ou* livre in octavo. *An octavo, a book having eight leaves to a sheet.*

OCTOBRE, *ſ. m.* (le dixiéme mois de l'année.) *October.*

Octogénaire, *adj. & ſ.* (qui a quatre-vingt ans.) *Fourſcore years old.*

OCTOGONE, *adj.* (qui a huit angles.) *Octangular,* or *octogonal, conſiſting of eight angles.*

OCTOGONE, *ſ. m.* (figure de huit angles.) *An octogone,* or *figure of eight angles.*

OCTROY, V. Ottroy, *and its derivatives accordingly.*

OCULAIRE, *adj. Ex.* Témoin oculaire, (*ou* qui a vu ce qu'il dépoſe.) *An ocular* or *eye-witneſs.*

Verre-oculaire, *ou* qui ſert pour l'œil. *Ocular-glaſs, a glaſs for the eyes.*

Oculairement, *adv.* (viſiblement.) *Viſibly, ſenſibly, plainly.*

OCULISTE, *ſ. m.* (celui qui connoit & qui traite les maladies de l'œil.) *An oculiſt.*

OCULUS CHRISTI, *ſ. m.* (ſorte de fleur.) *Oculus Chriſti, a ſort of flower.*

O D

ODE, *ſ. f.* (ſorte de poëme lyrique.) *A ode, a ſort of lyrick poem.*

ODEUR, *ſ. f.* (ſenteur.) *Odour, ſmell, ſcent, flavour.*

* Odeur, (réputation.) *Name, fame, reputation.*

Être en bonne *ou* en mauvaiſe odeur. *To have a good* or *bad name,* or *reputation.*

Odieuſement, *adv.* (d'une maniere odieuſe.) *Odiouſly, in an odious manner.*

☞ Odieuſement, (malignement.) *Maliciouſly.*

ODIEUX, ſe, *adj.* (haïſſable.) *Odious, hateful, hainous.*

Odorant, *comme* odoriférant.

ODORAT, *ſ. m.* (*from* odeur, ſens qui a pour objet les odeurs.) *Smelling, one of the natural ſenſes.*

Odoriférant, te, *adj.* (qui ſent bon.) *Sweet, ſweet ſmelling, that ſmels ſweet, that has a good ſmell, fragrant, odoriferous.*

O E

ŒCONOME, *&c.* V. Économe; *and its derivatives accordingly.*

ŒCUMENIQUE, *adj.* (univerſel.) *Œcumenical, general.*

Un Concile œcuménique. *An œcumenical Council.*

ŒIL, *ſ. m.* (l'organe de la vue.) *Eye.*

Un bel œil. *A fine eye.*

Un œil brillant. *A ſparkling eye.*

* Avoir l'œil à quelque choſe *ou* ſur quelque choſe, (en avoir ſoin, y veiller.) *To have an eye upon a thing, to look to it, to mind it.*

* Avoir l'œil ſur quelqu'un, veiller à ſa conduite. *To have an eye upon one, to watch* or *obſerve him.*

* Donner un coup d'œil à quelque choſe, jetter un coup d'œil ſur quelque choſe, (la regarder comme en paſſant.) *To caſt an eye,* or *a glance of the eye upon a thing.*

* Le coup d'œil, (la vue, l'aſpect) de ce payſage eſt fort beau. *The proſpect of that landskip is very fine.*

* Le premier coup d'œil du ſpectacle ſurprit le Chevalier. *The Knight was ſurprized at the firſt ſight,* or *proſpect of the ſhew.*

☞ D'un coup d'œil. *At one view.*

* Voir de bon *ou* de mauvais œil. *To look upon or ſee with a good* or *an evil eye.*

* Cela ſe voit à l'œil, (il ſuffit de le regarder pour en juger.) *'Tis obvious to every body, 'tis a plain* or *viſible thing.*

* A vue d'œil, (autant qu'on en peut juger par la vue.) *By the ſight, by looking upon.*

* A vue d'œil, (viſiblement.) *Viſibly, plainly.*

* Faire toucher au doigt & à l'œil, (démontrer clairement.) *To ſhew plainly, to demonſtrate.*

P. Avoir bon pied, bon œil, (être vigoureux, ſe porter bien.) *To be brisk and vigorous.*

* Avoir bon pied, bon œil, (être vigilant.) *To have a watchful eye.*

* Œil, (luſtre des étoffes.) *Gloſs* or *luſtre.*

* Œil, endroit par où ſort le bourgeon des plantes, *&c. Eye, bud.*

* Perles qui ont un bel œil, *ou* une belle eau. *Pearls that have a fine eye* or *water.*

* Caractere qui a un bel œil, dont l'œil eſt clair & net. *A letter that looks fair* or *clear, that has a good face.*

* Œil de bœuf, (terme d'Architecture, eſpéce de lucarne en rond *ou* en ovale.) *An oval.*

* Œil de la volute, (le milieu de la volute du chapiteau ionique.) *The eye of the voluta* or *ſcroll in Architecture.*

Yeux, (pluriel d'œil,) V. Yeux dans la lettre Y.

ŒILLADE, *ſ. f.* (regard, coup d'œil.) *Look, a caſt* or *glance of the eye, ogle, sheep's-eye.*

Jetter des œillades à quelqu'un. *To caſt sheeps eyes upon one.*

ŒILLADER †, *verb. neut.* (Jetter des œillades.) *To caſt sheep eyes, to ogle.*

Œillere, *adj.* (les dents œilleres.) *The eye-teeth.*

ŒILLERE, *ſ. f.* (partie de la bride d'un cheval de caroſſe.) *An eye-flap.*

ŒILLET, *ſ. m.* (ſorte de fleur dont il y a pluſieurs eſpéces.) *Pink, carnation.*

☞ Œillet d'inde, (fleur annuelle.) *An african.*

☞ Œillet, (petit trou pour paſſer un lacet.) *Oilet-hole.*

ŒILLETON, *ſ. m.* (rejetton, marcotte d'œillet *ou* d'artichaut.) *A young ſucker* or *layer of a pink* or *artichoke.*

ŒSAPHAGE, V. Eſophage.

ŒUF, *ſ. m.* (certaine matiere enfermée dans une coque, que mettent dehors les oiſeaux, les ſerpens, les inſectes.) *An egg.*

P. Plein comme un œuf, (tout-à-fait plein.) *As full as an egg.*

☞ Œufs de poiſſons. *The ſpawn of fiſhes.*

* Elle a caſſé ſes œufs, (*ou* fait une fauſſe couche.) *She has miſcarried.*

* † Pondre ſur ſes œufs, (amaſſer toujours du bien.) *To hoard up money.*

ŒUVÉ, *ée, adj.* (qui a des œufs, en parlant des poiſſons.) *With roe, ſpeaking of fiſhes.*

ŒUVRE, *ſ. f.* (action.) *Work, deed, action.*

☞ Œuvre, (ouvrage, ce qui eſt fait par quelque agent.) *Work* or *workmanship.*

☞ Œuvre, (banc des marguilliers dans une Égliſe.) *The Church-wardens pew.*

☞ Œuvre, (ce qui ſert aux réparations d'une Egliſe.) *Church-reparations*, or *fabrick-lands.*

☞ Œuvres, ouvrages d'eſprit. *Works, compoſures.*

☞ Œuvres de marée, (radoub qu'on donne à un vaiſſeau échoué.) *The careening of a ſhip.*

☞ Œuvres pies. *Charitable uſes.*

☞ Maître des hautes *ou* des baſſes œuvres, V. Maître.

☞ Maître des œuvres, officier qui a l'inſpection ſur les ouvrages de maçonnerie & de charpenterie. *An Overſeer.*

☞ L'œuvre de la chair, conjonction charnelle de l'homme & de la femme. *Carnal copulation.*

☞ Elle eſt groſſe des œuvres d'un tel. *Such a one has got her with child.*

☞ Mettre en œuvre, employer à quelque uſage. *To uſe* or *make uſe of, to work.*

* Mettre toute pierre en œuvre, mettre tout en œuvre, (ſe ſervir de toute ſorte de moyens.) *To turn every ſtone.*

☞ Œuvre, (chaton dans lequel une pierre eſt enchaſſée.) *Beazil* or *collet.*

Mettre une pierre précieuſe en œuvre. *To ſet a ſtone.*

☞ Se jetter hors d'œuvre, (en parlant de certains ouvrages d'Architecture, avancer.) *To jut out.*

☞ Reprendre un vieux mur ſous œuvre, le rebâtir par le pié. *To pin an old wall under the ground.*

☞ Cette chambre a vingt pieds dans œuvre, *ou* d'une muraille à l'autre. *That wall is twenty foot in the clear.*

Eſcalier hors d'œuvre, hors du corps du bâtiment. *A ſtair-caſe without the clear.*

☞ C'eſt une choſe hors d'œuvre, elle neſt point dans ſa place, elle ne convient point au ſujet. *'Tis a thing out of its place;* or *foreign to the purpoſe.*

ŒUVRE, (hors d') ☞ *ſubſt.* (petits ragoûts dans un repas.) *Ragoos, kickshaws.*

ŒUVRE, *ſ. m. Ex.* Mettre une œuvre en lumiere, (publier un livre.) *To put out a book.*

☞ Travailler au grand œuvre, chercher la pierre philoſophale. *To ſeek the philoſopher's ſtone.*

O F

OFFENSANT, te, *adj.* (qui offenſe.) *Offenſive, injurious, abuſive, outragious.*

OFFENSE, *ſ. f.* (faute, péché.) *Offence, ſin, treſpaſs, tranſgreſſion.*

☞ Offenſe, injure de fait *ou* de parole. *Offence, wrong, injury, abuſe, outrage.*

OFFENSÉ, *ſ. m.* (celui qui eſt offenſé.) *The injured party.*

Offenſé, *ée, adj. Offended,* &c. *according to the verb.*

☞ Offenſé de la gelée. *Hurt* or *ſpoiled the froſt.*

OFFENSER, *verb. act.* (pécher.) *To offend* or *ſin againſt.*

☞ Offenſer, faire une offenſe *ou* une injure à quelqu'un. *To offend, wrong, injure,* or *abuſe.*

☞ Offenſer, bleſſer. *To offend, hurt,* or *wound.*

Ce coup lui a offenſé le cerveau. *That blow has offenſed* or *hurt his brain.*

☞ Offenſer l'oreille. *To grate* or *offend the ear.*

OFFENSER, s'offenſer de quelque choſe, (s'en piquer, s'en fâcher.) *To be offended* or *angry at a thing, to take exception againſt it, to take pet* or *ſnuff at it.*

OFFENSEUR, *ſ. m.* (celui qui offenſe.) *Injurer.*

Offenſif, ive, (qui ſert pour attaquer.) *Offenſive.*

Offenſivement, *adject.* (d'une maniere offenſive.) *Offenſively.*

OFFERT, te, *adj.* (*from* offrir.) *Offered,* &c. V. *the verb.*

OFFERTE, *ſ. f.* (offrande de l'hoſtie & du calice dans la Meſſe.) *Offering.*

OFFERTOIRE, *ſ. m.* (certaine oraiſon dans la Meſſe.) *Offertory, a part of the Maſs.*

OFFICE, *ſ. m.* devoir de la ſociété civile (*ou* de la vie humaine.) *Office, duty, part, buſineſs, devoir.*

C'eſt l'office d'un bon pere de—— *It is the office, duty,* or *part; of a good father to——*

* Faire quelque choſe d'office, *ou* de ſon propre mouvement. *To do a thing of one's accord.*

☞ Office, plaiſir, ſervice, bienfait. *Office, pleaſure, turn,* or *good turn, ſervice, benefit, kindneſs, courteſy.*

Rendre de mauvais offices à quelqu'un, le deſſervir. *To do one a diskindneſs* or *ill office, to ſerve him an ill turn.*

☞ Office, ſervice de l'Egliſe. *Office,* or *divine ſervice.*

☞ Office, partie du breviaire. *Office,* part of the breviary.

☞ Office, charge, emploi. *Office, place, employment.*

☞ Le S. Office, Inquiſition. *The Inquiſition.*

OFFICE, *ſ. f.* (lieu où l'on fait la ſommelerie.) *An office, a buttery.*

OFFICIAL, *ſ. m.* (Juge de Cour d'Egliſe.) *Official,* the Judge of a Bishop's Court.

OFFICIALITÉ, *ſ. f.* (Juriſdiction Eccléſiaſtique.) *An Epiſcopal Court.*

OFFICIANT, *adj. ou ſ. m.* (qui officie à l'Egliſe.) *An officiating Prieſt.*

OFFICIER, *ſ. m.* (celui qui a un office *ou* une charge.) *An Officer.*

☞ Officier, (cuiſinier, *ou* ſommelier.) *Cook* or *buttler.*

OFFICIER, *verb. neut.* (faire l'Office divin.) *To officiate, to read the divine Service.*

Officieuſement, *adv.* (d'une maniere officieuſe.) *Officiouſly, friendly, courteouſly, obligingly.*

Officieux, ſe, *adj.* (obligeant, ſerviable.) *Officious, kind, friendly, ſerviceable, courteous.*

OFFRANDE, *ſ. f.* (préſent que l'on offre à Dieu & aux Saints.) *Offering, oblation.*

Offrant, *adj. Ex.* Au plus offrant. *To him that bids moſt.*

OFFRE, *ſ. f.* (action d'offrir, *ou* ce que l'on offre.) *Offer, proffer, tender.*

OFFRIR, *verb. act.* (préſenter quelque choſe à quelqu'un afin qu'il l'accepte.) *To offer* or *tender.*

☞ Offrir quelque choſe à Dieu. *To offer up a thing to God.*

☞ Offrir, propoſer de donner cent écus pour une montre. *To offer* or *bid a hundred crowns for a watch.*

☞ Offrir, (expoſer) à la vue de quelqu'un. *To expoſe to one's ſight, to put before one's eyes.*

Le premier objet qui s'offrit à ma vue, *ou* qui frappa ma vue. *The firſt object i ſaw,* or *that ſtruck my ſight, the firſt object that preſented it ſelf.*

Offuſqué, *ée, adj. Dimmed,* &c.

OFFUSQUER, *verb. act.* (empêcher de voir *ou* d'être vu, obſcurcir.) *To dim, darken,* or *cloud.*

☞ Offuſquer, éblouir. *To dazzle.*

* Offuſquer quelqu'un, le défaire, l'effacer, le ſurpaſſer. *To drown* or *eclipſe one.*

O G

OGNON, V. Oignon.

O H

OH ! ou O ! *interj. Ho !*

O I

OIE, ou oye, *ſ. f.* (oiſeau aquatique.) *Gooſe.*

☞ Petite oie, cou, bouts d'aîle, *&c.* d'un oie. *Giblets, gooſe-giblets.*

OIE, (petite), menues faveurs qu'on obtient d'une maîtreſſe. *All the ſmall favours that a lover receives from his miſtreſs.*

OIGNEMENT, *ſ. m. Ointment.*

OIGNON ou OGNON, *ſ. m.* (plante potagere bulbeuſe.) *An onion.*

☞ Oignon, racine de plantes bulbeuſes. *A root, a bulbous root, chivet.*

OINDRE, *verb. act.* (frotter d'huile ou de quelque choſe de ſemblable.) *To anoint.*

OING, *ſ. m.* vieux oing, (graiſſe pour frotter les roues d'un caroſſe.) *Hog's greaſe.*

Oint, te, *adj. Anointed.*

OINT, *ſ. m. Ex.* L'oint du Seigneur. *The Lord's anointed.*

OISEAU, *ſ. m.* (animal à deux pieds ayant des plumes & des aîles.) *Bird* or *fowl.*

P. La belle plume fait le bel oiſeau. P. *Fine featers make fine birds.*

La chaſſe aux oiſeaux. *Fowling.*

☞ Oiſeau, oiſeau de proie dreſſé pour la chaſſe. *A hawk.*

* Être battu de l'oiſeau, (être découragé ou rebuté.) *To be diſcouraged* or *diſpirited.*

☞ Oiſeau, petite machine pour porter du mortier ſur les épaules. *A hod.*

OISELERIE, *ſ. f.* (commerce d'oiſeau.) *The bird-trade.*

☞ Oiſelerie, art de prendre des oiſeaux. *Fowling.*

OISELET †, *ſ. m.* (petit oiſeau.) *A little bird.*

OISELEUR, *ſ. m.* (qui s'amuſe à prendre des oiſeaux.) *A fowler, a bird-catcher.*

OISELIER, *ſ. m.* (qui fait métier de prendre, d'élever & de vendre des oiſeaux.) *Bird-ſeller.*

OISEUX, ſe, *adj.* (fainéant.) *Idle.*

Mener une vie oiſeuſe. *To lead an idle life, to live in idleneſs.*

☞ Paroles oiſeuſes, (vaines, inutiles.) *Idle words.*

Oiſif, ve, *adj.* (qui ne fait rien.) *Idle.*

* Argent oiſif, (ou mort.) *Money that lies dead.*

OISILLON †, *ſ. m.* (petit oiſeau.) *A little, young,* or *ſmall bird.*

Oiſivement, *adv.* (d'une maniere oiſive.) *Idly.*

OISIVETÉ, *ſ. f.* (état de celui qui eſt oiſif.) *Idleneſs, ſloth, lazineſs.*

OISON, *ſ. m.* (petit d'une oie.) *A goſling, a green* or *young gooſe.*

* † Oiſon, (idiot, ſot, dupe.) *A gooſe, ninny, bubble,* or *ſimpleton.*

Oléagineux, ſe, *adj.* (huileux.) *Oleaginous, oily.*

Ex. Une liqueur oléagineuſe. *An oily liquor.*

OLIGARCHIE, *ſ. f.* (gouvernement où un petit nombre de perſonnes poſſede l'autorité.) *Oligarchy.*

Oligarchique, *adj.* (qui regarde l'oligarchie.) *Oligarchical.*

Ex. Un État oligarchique. *An oligarchical State.*

OLIVAISON, *ſ. f.* (récolte des olives.) *Olivity, the crop of olives.*

Olivâtre, *adj.* (qui eſt de la couleur des olives.) *Olive-coloured.*

OLIVE, *ſ. f.* (ſorte de fruit.) *Olive.*

☞ Olive, ou olivier. *An olive-tree.*

☞ Olives, (ſorte d'embouchure.) *An olive-bit.*

OLIVET, *ſ. m.* (lieu planté d'oliviers.) *An olive-yard.*

OLIVETTE, *ſ. f.* (danſe de campagne qu'on fait en courant les uns après les autres, autour de trois points fixes.) *The hay,* a country dance.

OLIVIER, *ſ. m.* (arbre qui porte les olives.) *An olive-tree.*

OLOGRAPHE, *adj.* (terme de Palais.) *Ex.* Teſtament olographe, qui eſt tout écrit de la main du teſtateur. *A will, all writ with the teſtator's own hand.*

OLYMPE, *ſ. m.* (terme poëtique, le ciel.) *The ſky, heaven.*

OLYMPIADE, *ſ. f.* (eſpace de quatre ans.) *Olympiad,* the ſpace of four years among the *Grecians.*

Olympique, *adj. Ex.* Les jeux olympiques de la *Gréce. The olympick games in* Greece.

O M

OMBRAGE, *ſ. m.* (ombre que font les arbres.) *Shade, a ſhady place.*

* Ombrage, défiance, ſoupçon. *Umbrage, ſuſpicion, jealouſy, diſtruſt,* or *miſtruſt.*

Ombragé, ée, *adj. Shaded* or *ſhadowed.*

OMBRAGER, *verb. act.* (faire ou donner de l'ombre.) *To ſhade* or *ſhadow.*

Ombrageux, ſe, *adj.* (en parlant d'une monture.) *Starting, apt to ſtart, ſkittiſh.*

* Ombrageux, (défiant, qui prend de l'ombrage.) *Suſpicious, diſtruſtful,* or *miſtruſtful, jealous.*

OMBRE, *ſ. f.* (obſcurité cauſée par un corps oppoſé à la lumiere.) *Shadow* or *ſhade.*

* Les ombres, les ténébres de la nuit. *The ſhades* or *darkneſs of the night.*

* Avoir peur de ſon ombre, avoir peur de tout. *To be afraid of one's own ſhadow.*

* Tout lui fait ombre, il ſe défie de tout. *He takes umbrage at every thing, he is very ſuſpicion* or *miſtruſtful.*

* Faire ombre, porter ombre à quelqu'un le défaire, l'effacer, l'offuſquer. *To drown one's merit, to obſcure* or *eclipſe him.*

* Ombre, apparence. *Shadow, appearance.*

* Ombre, ſigne, figure d'une choſe à venir. *Shadow, figure, ſign.*

☞ Ombre, terme de Poëſie; l'ame ſéparée du corps. *Shade, ghoſt,* or *ſpirit.*

☞ Ombres en peinture. *Shadows* or *ſhadowings in painting.*

Sous ombre, ou ſous prétexte. *Under colour* or *pretence.*

* Ombre, (protection.) *Protection, patronage.*

A l'ombre de ſa protection. *Under his protection.*

L'ombre de ſon maître le met à couvert. *He is ſheltered under the protection of his maſter.*

☞ Terre d'ombre, dont ſe ſervent les Peintres *An earth found in ſilver mines, and uſed by Painters for ſhadowings.*

OMBRE (l'), *ſ. m.* (ſorte de jeu *Eſpagnol.*) *Ombre,* a *Spaniſh* game at cards.

☞ Ombre, poiſſon. *An ombre* or *grayling,* a fiſh.

Ombré, ée, *adj. Shadowed.*

OMBRER, *verb. act.* (terme de Peinture, mettre des ombres.) *To ſhadow.*

Ombreux, ſe, *adj.* (terme poëtique, qui fait de l'ombre.) *Shady.*

OMELETTE, V. Aumelette.

OMETTRE, *v. a.* (manquer à faire, à dire quelque choſe, oublier, *&c. To omit, paſs by* or *over, to take no notice of, to forget* or *leave out.*

Omis, ſe, *adj. Omitted, paſſed by, forgot,* or *left out,* &c.

OMISSION, *ſ. f.* (manquement, à une choſe de devoir ou d'uſage.) *Omiſſion, neglect.*

OMOPLATE, *ſ. f. Omoplate, the ſhoulder-blade.*

ON ou l'on, (particule collective qui tient lieu de pronom perſonnel indéfini, & qui ne ſe joint qu'avec la troiſiéme perſonne ſingulière des verbes.) *This is a particle of a vaſt extent in the* French *tongue, it is uſed inſtead of a pronoun perſonal indefinite, with the third perſon ſingular of verbs, and is Engliſhed ſeveral ways, but generally by* it is, they, ſome body, ſome people, one, a man.

Ex. On dit. *It is reported, it is noiſed abroad, they ſay.*

On me l'a dit, quelqu'un me l'a dit. *I was told ſo, ſome body told me ſo.*

On m'en a averti. *I had notice of it given me.*

Que dira-t-on ? *What will the world ſay ?*

On croit. *'Tis believed,* or *it is thought.*

On peut le faire ſi l'on veut. *One may,* or *a man may do it if he will.*

On eſt allé au devant de lui. *Some people are gone to meet him.*

On a fait tout ce qu'on a pu. *They have done all that lay in their power.*

On l'aime fort. *He is much beloved.*

On y rit, on y dance, on s'y divertit. *There's laughing, dancing, and ſporting.*

On ſongera à vos intérêts. *Your concerns will be taken care of.*

On aura ſoin de vous. *You ſhall be taken care of.*

Que l'on crie, que l'on querelle. *Let them clamour, let them quarrel.*

* Se moquer du qu'en dira-t-on, mépriſer tout ce qu'on pourra dire. *Not to care what the world will ſay.*

ONC †, *adv.* V. Jamais.

ONCE, *ſ. f.* (la ſeiziéme partie de la livre de *Paris*, la douziéme partie de la livre Romaine.) *An ounce,* the ſixteenth part of the pound averdupois weigh, *or* the twelfth part of the pound troy weight.

* Il n'a pas une once de ſens commun. *He has not a grain* or *ſenſe.*

ONCLE, *ſ. m.* (frere du pere ou de la mere.) *Uncle.*

ONCQUES, V. Jamais.

ONCTION, *ſ. f.* (action par laquelle on oint.) *Unction.*

Huile d'onction. *Anointing oil.*

* Onction, mouvement de la grace & du S. Eſprit. * *Unction, grace.*

ONCTUAIRE, *ſ. m.* (appartement dans les académies de lutteurs, où l'on eſſençoit leur corps avec une huile mixtionnée.) *Unctuary, like a ſweating room* in a bagnio.

Onctueux, ſe, *adj.* (huileux gras.) *Unctuous, oily.*

ONCTUOSITÉ, *ſ. f.* (qualité des choſes onctueuſes.) *Unctuoſity.*

ONDE, *ſ. f.* (flot, ſoulévement de l'eau.) *A wave, a ſurge, a billow.*

* L'onde, (en termes poëtiques, l'eau en général.) *The tide* or *water.*

☞ Camelot à ondes. *A watered camlet.*

Ondé, ée, *adj.* (façonné à ondes.) *Made in faſhion of waves, as watered ſtuffs, and the grain of wainſcot.*

Soie ondée. *Watered ſilk.*

Bois ondé. *Grained wood.*

☞ Ordre de Chevalerie. *An order of Knighthood.*

☞ Ordre religieux. *A religious Order.*

☞ Ordres ſacrés, *ou* les ſaints Ordres. *The holy Orders.*

☞ Ordre d'Architecture. *An order of Architecture.*

☞ Mal en ordre, mal rangé. *Diſordered, out of order.*

☞ Mettre *ou* donner ordre à ſes affaires. *To ſettle one's affairs.*

☞ J'y mettrai bon ordre. *I ſhall take a courſe about it.*

ORDURE, *ſ. f.* (immondice.) *Filth, dirt, duſt.*

☞ Ordure, excrémens. *Ordure* or *excrements.*

☞ Ordure, matiere qui ſort d'une apoſtume. *Matter, filthy ſtuff.*

☞ Ordures, balayeures. *Sweepings.*

* Ordures, paroles ſales. *Smutty, baudy, filthy, obſcene diſcourſes.*

* Ordure, corruption dans les mœurs. *Lewdneſs.*

* Ordure, turpitude dans les actions. *Filthineſs, diſhoneſty.*

ORDURIER, *ſ. m.* (panier *ou* machine de bois où l'on met les balayeures.) *A duſt-basket.*

ORÉE, *ſ. f.* (bord *ou* liſiere d'un bois.) *The border* or *ſhirts of a wood* or *foreſt.*

Oreillard, de, *adj.* (qui a de grandes oreilles, en parlant d'un cheval *ou* d'une cavale.) *Wide-eared, being ſaid of a horſe* or *mare.*

OREILLE, *ſ. f.* (l'organe de l'ouïe.) *The ear, the organ of hearing.*

Chatouiller, flater l'oreille. *To tickle* or *pleaſe the ear.*

Avoir l'oreille juſte *ou* bonne. *To have a true* or *good ear.*

* Avoir les oreilles délicates, ſe fâcher aiſément. *To be touchy* or *exceptious.*

* Il ne ſe fait guere tirer l'oreille, il ne ſe fait pas beaucoup prier. *He needs no long intreaty.*

* Il ſe fit un peu tirer l'oreille. *He was ſomewhat ſhy——*

* Prêter l'oreille, écouter favorablement, être attentif. *To give ear, to give the hearing, to be attentive, to liſten, to hearken.*

* † Il n'a point d'oreilles pour cela, il ne veut point le faire. *He does not hear of that ſide.*

Dire à l'oreille. *To whiſper in one's ear.*

Le bout du bas de l'oreille. *The lap of the ear.*

Oreille extérieure. *The lugs* or *outſide of the ear.*

* † Vin à une oreille, (bon vin.) *Good wine.*

* † Vin à deux oreilles, (méchant vin.) *Bad wine.*

☞ L'oreille de liévre *ou* à tiers point, (terme de marine, voile latine.) *A ſmack ſail.*

☞ Oreille de livre. *A dog's-ear in a book.*

☞ Pendant d'oreille. *An ear-ring, bob,* or *pendant.*

☞ Oreille d'ours, ſorte de fleur, dont il y a pluſieurs eſpéces. *Auricula*, vulgarly *a recluſe, a ſort of mountain-couſlip.*

☞ Oreille de ſoulier. *The latched* or *ſtrap of a ſhoe.*

OREILLER, *ſ. m.* (couſſin qu'on ſe met ſous la tête.) *A pillow.*

OREILLETTE, *ſ. f.* (cercle d'or *ou* d'autre métal que les Dames appliquent à l'entour des oreilles.) *Wire about a woman's ear.*

OREILLON, V. Orillon.

OREILLONS, *ſ. m.* (tumeur qui vient dans les glandes derriere les oreilles.) *An impoſtume* or *ſwelling about the ear.*

ORFELIN, } V. { Orphelin.
ORFELINE, } { Orpheline.

ORFEVRE, *ſ. m.* (*from* or, ouvrier qui met l'or & l'argent en œuvre.) *A Goldſmith.*

ORFEVRERIE, *ſ. f.* (métier *ou* ouvrage d'orfévre.) *A goldſmith's trade* or *ware.*

Boutons d'orfévrerie. *Plate buttons.*

ORFRAYE, *ſ. f.* (eſpéce d'oiſeau nocturne.) *Oſprey.*

ORFROY, *ſ. m.* (terme de Chaſublier, broderie d'or, d'argent *ou* de ſoie, qu'on met ſur les bords d'une chappe *ou* autres habits eccléſiaſtiques.) *Broad welts of gold* or *ſilver imbroidery laid on copes, and other Church-veſtments.*

ORGANE, *ſ. m.* (inſtrument de quelque faculté dans l'animal.) *Organ.*

* Organe, perſonne, par l'entremiſe de laquelle on fait quelque choſe. *Organ, means, inſtrument.*

Organique, *adj.* (qui appartient à l'organe.) *Organical.*

☞ Une action organique. *An action performed by organs.*

Organiſé, ée, *adj. Organiſhed, furniſhed with proper organs.*

ORGANISER, *verb. act.* (former les organes.) *To organize.*

ORGANISTE, *ſ. m.* (celui qui fait profeſſion de jouer de l'orgue.) *An organiſt.*

ORGE, *ſ. f.* (grain aſſez connu.) *Barley, a known ſort of corn.*

☞ Futaine à grains d'orge. *Napped fuſtian.*

Futaine à gros grain d'orge. *Big-napped fuſtian.*

* Il a bien fait ſes orges, il a bien fait ſes affaires. *He has made up his mouth.*

ORGE, *ſ. m. Ex.* Orge mondé. *Peeled barley.*

ORGEADE, *ſ. f.* (eau d'orge avec du ſucre, *&c.*) *Suggar'd barley water.*

ORGIES, *ſ. f.* (fêtes de *Bacchus.*) *Orgia, the feaſts* or *revels of* Bacchus.

ORGUE, *ou* orgues, *ſ. f.* (inſtrument de muſique.) *An organ, a pair of organs.*

Orgues à eau. *Water-organs.*

☞ Orgue, (en terme de mer, goutieres du bordage du vaiſſeau.) *The ſcoper-holes.*

☞ Orgues, (eſpéce de herſe *ou* ſarraſine.) *A port-cullis*

ORGUEIL ☞, *ſ. m.* (vanité, préſomption.) *Pride, haughtineſs, vanity, preſumption, loftineſs, arrogance.*

☞ Un noble orgueil, une noble fierté. *A noble ſpirit.*

ORGUEILLEUSE, *ſ. f. A proud woman.*

Orgueilleuſement, *adv.* (avec orgueil.) *Proudly, loftily, haughtily, arrogantly.*

Orgueilleux, ſe, *adj.* (qui a de l'orgueil.) *Proud, haughty, arrogant, preſumptuous, lofty.*

* Orgueilleux, en parlant des choſes inanimées. *Proud, lofty.*

ORGUEILLEUX, *ſ. m. A proud man.*

ORIENT, *ſ. m.* (le levant.) *Eaſt.*

Vent d'orient. *An eaſt, eaſtern,* or *eaſterly wind.*

Vers l'orient. *Eaſtward.*

Les régions d'orient. *The eaſtern regions, the regions of the eaſt.*

Oriental, *act.* (qui eſt du côté de l'orient.) *Oriental, eaſt, eaſtern.*

ORIENTAUX, *ſ. m.* (les nations, *ou* les peuples d'orient.) *The eaſtern nations.*

Orienté, ée, *adj. That faces the eaſt.*

Une maiſon bien orientée. *A houſe well ſet towards the eaſt, whoſe front is made eaſtward.*

☞ Carte bien orientée, *ou* exacte. *A map exactly drawn.*

ORIENTER, *verb. act.* (tourner vers l'orient.) *To ſet toward the eaſt.*

☞ Orienter une carte, y marquer l'orient. *To mark the eaſt upon a map.*

ORIENTER, s'orienter, *verb. recip.* (reconnoître l'orient du lieu où l'on eſt.) *To find out the eaſt of the place a man is in.*

ORIFICE, *ſ. m.* (ouverture.) *Orifice, opening, hole.*

ORIFLAME, *ſ. f.* (étendard des anciens Rois de *France.*) *Oriflamb, the royal ſtandard of the antient Kings of* France.

ORIGAN, *ſ. m.* (herbe médicinale.) *Origan, organy, wild* or *baſtard marjoram,* or *wild mint.*

Originaire, *adj.* (qui tire ſon origine de quelque pays.) *Originally come from.*

Les *François* ſont originaires de *Germanie. The* French *are originally come from* Germany.

Un mot originaire de Gréce. *A word of Greek origin.*

Originairement, *adv.* (dans l'origine, primitivement.) *Originally, primitively.*

Original, le, *adj.* (qui n'eſt copié ſur aucun modele.) *Original, firſt, primitive.*

☞ Un Auteur original, qui écrit de ſon propre fonds. *An Author that writes out of his own ſtock.*

☞ Un poids original. *A ſtandard.*

ORIGINAL, *ſ. m.* (choſe qui eſt premiere en ſon genre.) *An original.*

L'original d'un écrit. *The original of a writing.*

L'original d'un portrait. *The original of a picture.*

☞ Original, patron, modele. *Original, pattern* or *model.*

* † Un original, (homme ſingulier en quelque choſe de ridicule.) *An original, a fool* or *ninny.*

☞ Savoir une choſe d'original. *To have a thing from the firſt hand.*

ORIGINE, *ſ. f.* (principe, *ou* commencement de quelque choſe.) *Origin, original, beginning* or *firſt riſe.*

☞ Origine, (extraction d'une race, d'une famille.) *Origin, original, pedigree, extraction.*

☞ Origine, cauſe. *Cauſe, occaſion.*

☞ L'origine (*ou* l'étymologie) d'un mot. *The original* or *etymology of a word.*

☞ Les nerfs tirent leurs origines du cerveau. *The ſinews proceed originally from the brain.*

Originel, le, *adj.* (qui eſt *ou* qui vient de l'origine.) *Original.*

Le péché originel. *The original ſin.*

Originellement, *adv. Originally, from the beginning.*

Orillard, arde, *adj.* (il ſe dit d'un cheval, *ou* d'une cavale qui a de grandes oreilles, *ou* qui les branle.) *That has long ears,* or *that flabs his* (or *her*) *ears, ſpeaking of a horſe* or *mare.*

ORILLON, *ſ. m.* (terme de fortification.) *Orillon, a kind of caſemate in fortification.*

☞ Une écuelle à orillon. *An eared porringer.*

ORION, *ſ. m.* (conſtellation céleſte.) *Orion, a kind of conſtellation.*

ORIPEAU, *ſ. m.* (lame de léton fort mince, clinquant, faux.) *Tinſel, leaf braſs, ſhewing like gold.*

* Oripeau, (ouvrage d'eſprit où il n'y a que de faux brillants.) *Tinſel.*

☞ Oripeau, V. Oreillons.

ORLE, *ſ. m.* (terme de blaſon.) *An orl, in heraldry.*

ORLER, ORLET, V. { Ourler. Ourlet.

ORMAYE, *ſ. f.* (lieu planté d'ormes.) *An elm-plot, a grove of elms.*

ORME, *ſ. m.* (grand arbre fort connu.) *An elm.*

ORMEAU, *ſ. m.* (jeune orme ou un orme.) *A young elm,* or *an elm.*

ORMIN, *ou* hormin, *ſ. m.* (ſorte de plante.) *A ſort of clary.*

ORMOYE, *ſ. f.* (lieu planté d'ormes.) *An elm-plot.*

ORNE, *ſ. m.* (ſorte d'arbre.) *A wild aſh, a kind of tree.*

Orné, ée, *adj. Adorned, ſet off, ſet out, beautified.*

ORNEMENT, *ſ. m.* (parure, embelliſſement.) *Ornament, ſet off, finery, dreſs, attire.*

☞ Ornements, habits ſacerdotaux. *Prieſts ornaments* or *veſtments.*

* Ornement, ce qui ſert à rendre plus recommendable. *Ornament, grace, ſet-off, beauty, commendation.*

* Ornements de diſcours. *Rhetorical ornaments* or *flourishes.*

ORNER, *verb. act.* (parer, embellir, il ſe dit au propre & au figuré.) *To adorn, ſet off,* or *ſet out, to trim up, to grace, beautify* or *attire, to imbellish.*

ORNIERE, *ſ. f.* (trace profonde d'une roue de chariot, de caroſſe, *&c.*) *The rut of a wheel.*

ORNITHOGALE, *ſ. f.* (ſorte de fleur.) *The ſtar of bethlehem,* a flower.

OROBANCHE, *ſ. f.* (herbe qui croît dans les légumes.) *Choke-vetch, ſtrangle-weed,* or *choke-weed, broom-rape.*

ORPHELIN, *ſ. m.* Orpheline, *ſ. f.* (qui a perdu ſon pere & ſa mere, *ou* l'un des deux.) *An orphan, one that's fatherleſs and motherleſs.*

ORPIMENT, *ou* orpin, *ſ. m.* (arſenic, ſorte de minéral jaune.) *Orpine* or *orpiment.*

ORTEIL, *ſ. m.* (doigt du pied.) *A toe.*

Se dreſſer ſur les orteils. *To ſtand on tiptoes.*

L'orteil, (le gros doigt du pied.) *The great toe.*

ORTHODOXE, *adj.* (conforme à la ſaine opinion, en matiere de religion.) *Orthodox.*

ORTHODOXIE, *ſ. f.* (ſaine doctrine.) *Orthodoxy, ſound doctrine, true belief.*

ORTHOGRAPHE, *ſ. f.* (art & maniere d'écrire les mots correctement.) *Orthography, ſpelling.*

ORTHOGRAPHIE, *ſ. f.* (profil, *&c.*) *Orthography* or *profil.*

Orthographié, ée, *adj. Spelt.*

ORTHOGRAPHIER, *verb. act.* (écrire les mots correctement.) *To ſpell* or *write true.*

ORTHOGRAPHISTE, *ſubſt.* (qui traite de l'orthographie.) *Orthographiſt.*

ORTIE, *ſ. f.* (ſorte de plante.) *Nettle.*

☞ Mettre une ortie à un cheval, lui donner des plumes. *To rowel a horſe.*

Ortié, ée, *adj. Nettled.*

ORTIER, *verb. act.* (piquer avec des orties.) *To nettle.*

ORTOLAN, *ſ. m.* (petit oiſeau d'un goût exquis & délicat.) *Ortolan, a delicate fowl about the bigneſs of a lark.*

ORVALE, *ſ. f.* (ſorte de plante.) *Clary, a ſort of herb.*

ORVIETAN, *ſ. m.* (eſpéce de thériaque, de contrepoiſon.) *Orvietan.*

O S

OS, *ſ. m.* (partie dure & ſolide de l'animal.) *A bone.*

* † Il ne fera pas de vieux os, il ne vivra pas long-tems. *He won't live long, he'll die yong.*

* † Donner un os à ronger à quelqu'un. *To give out a bone to pick.*

Oſé, ée, *adj.* (qui a l'audace de faire quelque choſe qu'il ne devroit pas.) *Bold, daring.*

Êtes-vous ſi oſé que de———— *Are you ſo bold as to——*

OSEILLE, V. Ozeille.

OSER, *verb. neut.* (avoir l'audace *ou* la hardieſſe de faire *ou* de dire quelque choſe.) *To dare, to be ſo bold as to.——*

OSERAIE, OSIER, V. { Ozeraye. Ozier.

OSSELET, *ſ. m.* (petit os.) *A ſmall* or *little bone.*

OSSELET ☞, *ſ. m.* (avec quoi les enfans jouent, tiré du gigot de mouton.) *A cockal.*

OSSEMENS, *ſ. m.* (os décharnés des animaux qui ſont morts.) *Bones.*

Ex. Les oſſemens des morts. *Dead bodies bones.*

Oſſeux, ſe, *adj.* (terme dogmatique, qui eſt de nature d'os.) *Bony.*

OSSIFRAGUE, *ſ. f.* (ſorte d'aigle.) *Oſſifrage, the bone-breaker eagle.*

Oſſu, ue, *adj.* (qui a de gros os.) *Bony, full of bones, that has great bones.*

OST ‡, *ſ. m.* (armée.) *Hoſt, army.*

Oſt, eſt tout à fait hors d'uſage.

OSTAGE, OSTÉ, V. { Otage. Oté.

OSTENSIF, D, ive, *adj. Ex.* Une lettre oſtenſive, faite exprès pour être montrée. *A letter writen on purpoſe to be ſhew.*

D. † Oſtentateur, *adj.* (ſuperbe, vain.) *Proud, boaſting.*

OSTENTATION, *ſ. f.* (vaine parade, montre affectée.) *Oſtentation, boaſting, vainglory, bragging, vaunting, cracking, parade.*

OSTÉOLOGIE, *ſ. f.* (partie de l'Anatomie qui enſeigne à connoître les os.) *Oſteology.*

OSTER, V. Oter.

OSTRACISME, *ſ. m.* (banniſſement de dix ans parmi les Atheniens.) *Oſtraciſmus.*

OSTRALIN, *ou* oſtrelin, *ſ. m.* (terme de marine; il vient de l'Anglois, & on appelle oſtrelins, ceux qui ſont orientaux à l'égard de l'Angleterre.) *An eaſterling.*

O T

OTAGE, *ſ. m.* (gage qu'on donne pour la ſureté de l'exécution d'un traité.) *Hoſtage.*

☞ Villes d'otage. *Cautionary towns.*

Oté, ée, *adj. Taken* or *put away, removed,* &c. *according to the verb.*

Oté, *adv.* (hormis, excepté.) *Save, except, bating, but.*

Oté deux *ou* trois endroits, cet ouvrage eſt excellent. *Except two* or *three places, that's an excellent piece of work.*

Oté cela, je ferai toutes choſes. *I'll do any thing but that.*

OTER, *verb. act.* (tirer quelque choſe d'un lieu.) *To take away* or *remove.*

☞ Oter, retrancher. *To take away, to cut off, diminish* or *curtail.*

☞ Oter, faire paſſer, guérir, faire ceſſer. *To take away* or *remove, to cure.*

☞ Oter, enlever une tache. *To take away* or *fetch out a ſtain.*

☞ Oter, prendre par force, enlever, ravir. *To take away, rob, deprive* or *bereave.*

☞ Oter, *ou* lever le chapeau. *To take* or *pull of one's hat.*

☞ On ne ſauroit lui ôter cela de la tête, *ou* de l'eſprit. *One can't beat it out of his head.*

☞ Oter, tirer quelqu'un de peine, *ou* d'inquiétude. *To get one out of trouble, to ſet his heart at reſt.*

OTER, s'ôter, *verb. recip. To go* or *get away, to remove.*

Otez-vous d'ici. *Get you gone.*

Otez-vous de mon jour. *Get you* (or *ſtand out*) *of my light, don't ſtand in my light.*

OTTROY, *ſ. m.* (conceſſion.) *A grant.*

Ottroyé, ée, *adj. Granted.*

OTTROYER, *verb. act.* (conceder, accorder.) *To grant.*

O U

OU, *conj.* (alternative & disjonctive.) *Or, either,* or *elſe.*

Cela eſt bon *ou* mauvais. *That's either good* or *bad.*

Plus *ou* moins. *More* or *leſs.*

Où, *adv.* (de lieu, en quel lieu, en quel endroit?) *Where, whither?*

Où ſuis-je? *Where am i?*

Où allez-vous? *Where* or *whither do you go?*

☞ Où, (dans lequel *ou* laquelle.) *Wherein, in which.*

La priſon où il fut mis. *The priſon wherein he was put.*

☞ Où, auquel, à laquelle, à quoi. *To what, where.*

La néceſſité où il étoit réduit. *The neceſſity he was reduced to.*

Où me réduiſez-vous? *What do you reduce me to?*

☞ Ici où, là où, par-là où. *Where.*

☞ Par où faudra-t-il que je me tire de cette affaire? *Which way,* or *how ſhall i get out of that buſineſs?*

☞ Où en ſont (en quel état ſont) vos affaires? *How ſtands your buſineſs?*

☞ Où (en quels termes) en êtes-vous avec lui? *Upon what terms are you with him?*

☞ Par tout où. *Wherever.*

☞ D'où, de quel endroit? *From whence?*

☞ D'où êtes-vous? de quel pays êtes-vous? *What countryman are you?*

☞ D'ou ſavez-vous cela? *How do you know that?*

OUAILLE * †, *ſ. f.* (brebis, chrétien, par rapport à ſon paſteur.) *Sheep.*

OVAIRE, *ſ. m.* (partie des oiſeaux où ſe forment les œufs.) *The ovarium.*

OUAIS, V. Ouay.

OVALE, *adj.* (qui eſt de figure ronde & oblongue.) *Oval.*

OVALE, *ſ. f.* (figure ronde & oblongue.) *An oval.*

OUATE, *ſ. f.* (coton fin.) *Wad.*

OVATION, *ſ. f.* (eſpéce de triomphe parmi les Romains.) *Ovation, a ſmall triumph.*

OUAY, *interj.* (de ſurpriſe, d'admiration.) *Lack-a-day.*

OUBLI, *ſ. m.* (manque de ſouvenir.) *Forgetfulneſs, oblivion.*

Mettre en oubli, oublier.

OUBLIANCE †, *ſ. f.* (faute de mémoire.) *Forgetfulneſs.*

OUBLIE, *ſ. f.* (pâtiſſerie fort mince.) *A wafer.*

Oublié, ée, *adj. Forgot, forgotten, out of one's mind* or *memory,* &c. V. Oublier.

☞ Oublié, (*ou* omis, terme d'Imprimeur.) *Left out*, or *out*.

OUBLIER, *verb. act.* (perdre le ſouvenir de quelque choſe.) *To forget.*

☞ Oublier, négliger ſes amis. *To forget* or *neglect one's Friends.*

☞ Oublier, (laiſſer quelque choſe en quelque endroit.) *To forget*, or *leave.*

☞ Oublier ſon devoir, manquer à ſon devoir. *To forget one's duty, to be wanting to it.*

☞ Oublier qui l'on eſt, *ou* s'oublier, *verb. recip.* (ſe méconnoitre.) *To forget one's ſelf, to grow proud.*

☞ N'oubliez pas les pauvres. *Pray remember the poor.*

☞ Oublier, omettre. *To forget, leave out, to omit.*

OUBLIER, s'oublier, *verb. recip.* (manquer à ſon devoir, *ou* négliger ſes intérêts.) *To forget one's ſelf.*

☞ Il s'oublie aiſément de (*ou* il oublie aiſément) ſes promeſſes. *He eaſily forget his promiſes.*

☞ Ces choſes-là s'oublient facilement. *Thoſe things are eaſily forgotten.*

OUBLIETTE, *ſ. f.* (ſorte de priſon.) *A dungeon.*

OUBLIEUX, *ou* oublieur, *ſ. m.* (celui qui crie des oublies par les rues.) *A waferboy* or *man.*

Oublieux, ſe, *adj.* (*from* oubli, ſujet à oublier facilement.) *Forgetful, unmindful, apt to forget.*

OVE, *ſ. m.* (ornement d'architecture taillé en forme d'œuf.) *An egg, an ornament in architecture.*

OUEST, *ſ. m.* (partie du monde qui eſt au ſoleil couchant.) *Weſt.*

Oueſt, *ou* vent d'oueſt. *Weſt, weſtern*, or *weſterly wind.*

OUI, *adv.* (d'affirmation, oppoſé à non.) *Yes.*

Cela eſt-il vrai? oui. *Is that true? yes.*

Oui bien, (s'il fût venu.) *I grant it*, (*well and good*) *if he had come.*

☞ Il ne m'a répondu ni oui, ni non, (il n'a pas voulu s'expliquer.) *He gave me no poſitive anſwer.*

☞ On lui dit que oui, *ou* qu'oui. *He was told ſo.*

Je crois que oui, *ou* qu'oui. *I believe ſo.*

☞ Oui, *adv.* (d'admiration, eſt-il vrai? eſt-il poſſible?) *Ex.* Il a dit telle choſe, oui. *He ſaid ſuch a thing? is it true* or *poſſible?* or *did he ſo?*

OUI, *ſ. m. Yes.*

Il ne faut qu'un oui pour rendre un homme heureux. *One yes may make a man happy.*

Ouï, ïe, *adj.* (*from* ouïr.) *Heard.*

OUI-DIRE, *ſ. m.* (ce qu'on ſait par le rapport d'autrui.) *An hear-ſay*

OUIE, *ſ. f.* (celui des cinq ſens par lequel on reçoit les ſons.) *The hearing.*

☞ Les ouïes des poiſſons. *The gills of fiſhes.*

☞ L'ouïe d'un inſtrument de muſique. *The ſound-hole of a muſical inſtrument.*

OUILLE, *ſ. f.* (ſorte de mets, *ou* plat à l'Eſpagnole, compoſé de toutes ſortes de viandes, gibier, *&c.*) *Oglio, a Spaniſh dish.*

OUIR, *verb. act.* (entendre, recevoir les ſons par l'oreille.) *To hear.*

J'avois ouï dire, que c'étoit un habille homme. *I heard*, or *i was told, that he was an able man.*

Par ouï-dire. *By hear-ſay.*

☞ Ouïr, donner audience, écouter. *To hear*, or *give the hearing.*

☞ Ouïr, exaucer. *To hear.*

OURAGAN, *ſ. m.* (tempête accompagnée de tourbillons.) *A hurricane, ſtorm.*

Par la force du ouragan, & non de l'ouragan. *Through the fierceneſs of the ſtorm* or *hurricane.*

Ourdi, ie, *adj. Weaved.*

OURDIR, *verb. act.* (diſpoſer les fils pour faire de la toile.) *To warp.*

* Ourdir (tramer) une trahiſon. *To brew, frame* or *plot a treacherous deſign.*

OURDISSOIR, *ſ. m.* (inſtrument de Tiſſerand.) *A loom.*

OURDISSURE, *ſ. f. Warp, warping.*

Ourlé, ée, *adj. Hemmed.*

OURLER, *verb. act.* (faire un ourlet.) *To hem.*

OURLET, *ſ. m.* (petit pli *ou* rebord que l'on fait à du linge, à une étoffe.) *Hem.*

OURQUE, *ſ. f.* (gros poiſſon de mer.) *Ork, a great ſea-fiſh.*

OURS, *ſ. m.* (animal féroce.) *A bear.*

OURSE, *ſ. f.* (femelle de l'ours.) *A ſhe-bear.*

☞ La grande ourſe & la petite ourſe, (deux conſtellations ſeptentrionales.) *Urſa major, & urſa minor, the great bear, and the little bear, two northern conſtellations.*

OUTARDE, *ſ. f.* (ſorte de gros oiſeau.) *A buſtard.*

OUTARDEAU, *ſ. m.* (petit d'une outarde.) *A young buſtard.*

OUTIL, *ſ. m.* (inſtrument d'artiſan, de laboureur.) *A tool.*

Apportez-vous vos outils? *Have you your tools*, or *all your trade about you?*

OUTRAGE, *ſ. m.* (injure atroce.) *Outrage, an abuſe, affront, offence, contumely, wrong, injury.*

Faire outrage *ou* un outrage. *To abuſe.*

Outragé, ée, *adj. Abuſed, affronted, reviled, offended, wronged, injured.*

Outrageant, te, *adj.* (qui outrage: il ne ſe dit que des choſes.) *Outragious, abuſive, injurious, contumelious, affrontive.*

OUTRAGER, *verb. act.* (faire outrage.) *To abuſe, affront, revile, offend, wrong* or *injure, to rail at.*

Outrageuſement, *adv.* (d'une maniere outrageuſe.) *Outragiouſly, injuriouſly.*

Outrageux, ſe, *adj.* (qui fait outrage.) *Abuſive, offenſive, affrontive, contumelious, wrongful, injurious.*

OUTRANCE, *ſ. f.* (il n'eſt en uſage que dans ces façons de parler adverbiales) à outrance, à toute outrance, (juſqu'à l'excès.) *To the utmoſt, to the utmoſt rigour, beyond*, or *out of meaſure.*

☞ Combattre à outrance. *To fight deſperately, to fight it out.*

OUTRE, *prep.* (par-deſſus.) *Beſides, about*, or *over and above.*

☞ Outre, au-delà. *Beyond.*

Les guerres d'outre-mer. *The wars beyond ſea.*

Outre, *adv.* Avant que de paſſer outre. *Before we go any farther.*

Paſſez outre, continuez. *Go on.*

☞ Tout-outre. *Quite through.*

D'outre en outre, *adv.* (de part en part.) *Through* or *quite through.*

Outre que. *Beſides that.*

‡ Outre plus, *ou* en outre. *Moreover.*

OUTRÉ, ée, *adj.* (fort fâché, irrité.) *Incenſed, urged, provoked, vexed, exaſperated, enraged.*

☞ Outré de douleur. *Grieved, afflicted, troubled to the very heart.*

☞ Outré, fougueux, emporté. *Furious, extravagant.*

☞ Outré, pouſſé trop loin. *Over-done, over-ſtrained, over-ſtretched*, &c. V. Outrer.

☞ Cheval outré. *A horſe hard rid*, or *jaded.*

☞ Un Papiſte outré. *A rank Papiſt.*

Un Jacobite outré. *A rank Jacobite.*

OUTRECUIDANCE ‡, *ſ. f.* (inſolence & préſomption.) *Preſumption, pride, arrogancy, inſolence.*

‡ Outrecuidé, ée, *adj.* (inſolent.) *Proud, foolish, preſumptuous.*

OUTRE-MER, *ſ. m.* (bleu d'azur fait de lapis lazuli.) *Ultramarine*, the fineſt ſort of blue.

OUTREPASSER, *verb. act.* (aller au-delà des bornes preſcrites, au propre & au figuré.) *To tranſgreſs, to go beyond.*

OUTRER, *verb. act.* (offenſer griévement, aigrir.) *To incenſe, urge, provoke, exaſperate* or *enrage.*

☞ Outrer, pouſſer *ou* porter les choſes au-delà de la juſte raiſon. *To ſtretch too far, to over-ſtretch, over-ſtrain*, or *over-do.*

Vous outrez les choſes. *You run upon extremes.*

☞ Outrer un cheval, le pouſſer au-delà de ſes forces. *To over-ride*, or *jade a horſe.*

OUTRER, s'outrer, *verb. recip.* (ſe fatiguer trop.) *To ſtrain*, or *over ſtrain one's ſelf.*

S'étant outré dans ces exercices violens, il contracta une maladie dont il mourut. *Having over-ſtrain'd himſelf in thoſe violent exerciſes, he got a diſtemper that carried him off.*

OUVERT, te, *adj.* (*from* ouvrir.) *Open.*

A livre ouvert. *At the opening of the book.*

* Tenir table ouverte. *To keep open houſe.*

* Pays ouvert. *An open country.*

* Elle a la gorge ouverte, *ou* nue. *Her neck is bare.*

* Guerre ouverte, *ou* déclarée. *Open war.*

* A force ouverte, les armes à la main. *With open force.*

* Ouvert, ſincere, franc, candide. *Open, free*, or *open-hearted, free-hearted, frank, candid, ſincere.*

Ouvertement, *adv.* (publiquement.) *Openly, publickly, in open view.*

☞ Ouvertement, ſans déguiſement. *Openly, freely, frankly.*

OUVERTURE, *ſ. f.* (action d'ouvrir.) *An opening.*

* Ouverture, commencement de certaines choſes. *Opening.*

L'ouverture du Parlement. *The opening of the Parliament.*

* Ouverture, trou, fente. *A hole, flit, chink* or *gap.*

* Ouverture, propoſition. *Overture* or *propoſal.*

* Ouverture, moyen, occaſion. *A way, means*, or *opportunity.*

* Ouverture, lumiere, connoiſſance pour quelque choſe. *Hint, inſight, light.*

Ouverture de cœur, franchiſe, ſincérité. *Openeſs of heart, freeneſs, frankneſs, ſincerity.*

* Ouverture, *ou* ouverture d'eſprit, (facilité pour comprendre, *ou* pour apprendre.) *Parts, aptneſs to learn, genius.*

OUVRABLE, V. Ouvrier, *adj.*

OUVRAGE, *ſ. m.* (œuvre.) *Work, piece of work.*

* Ouvrage, façon, travail. *Workmanſhip.*

Ouvragé, *ou* ouvré, ée, *adj.* (façonné.) *Wrought, figur'd, flower'd.*

OUVRANT, te, *adj. Ex.* A portes ouvrantes. *At the opening of the gates.*

A jour ouvrant, (lorſque le jour commence à paroître.) *At*, or *by break of day.*

☞ Linge ouvré. *Diaper linen.*

OUVRER, *verb. neut. & act.* (*from* œuvre, travailler.) *To work.*

OUVREUR, *ſ. m.* ouvreuſe, *ſ. f.* (*from* ouvrir.) *Ex.* Ouvreur de loge à la comédie. *The box-keeper* in a play-houſe.

OUVRIER, *ſ. m.* (qui travaille & fait un ouvrage.) *Workman, artificer, worker, labourer.*

☞ Ouvrier, (auteur d'un ouvrage d'eſprit.) *Author, maker.*

☞ Dieu eſt l'ouvrier de toutes choſes. *God is the maker of all things.*

Ouvrier, *adj. Worky.*

Ex. Un jour ouvrier *ou* jour ouvrable, (où il eſt permis de travailler.) *A worky-day.*

☞ Cheville ouvriere de caroſſe. *The poll-bolt of a coach.*

OUVRIERE, *ſ. f.* (celle qui travaille.) *A work-woman.*

* La ſageſſe eſt l'ouvriere de toutes choſes. *Wiſdom is the contriver of all things.*

OUVRIR, *verb. act.* (faire que ce qui étoit fermé ne le ſoit plus.) *To open* or *ſet open.*

Ouvrir la porte *ou* la fenêtre. *To open the door* or *window.*

* Ouvrir, (commencer à tenir) boutique. *To open ſhop.*

* Ouvrir les ports, les rendre libres. *To take away the embargo.*

* Remède qui ouvre, (*ou* qui lâche) le ventre. *A remedy that opens the body.*

* Cela ouvre (*ou* donne de) l'appétit. *That whets*, or *ſharpens the ſtomach.*

* Ouvrir, (étendre, écarter les bras, les jambes.) *To open, to ſtretch.*

* Ouvrir l'eſprit, le ſubtiliſer, lui donner des lumieres. *To open the mind, to give light to it.*

* Ouvrir la porte, (donner lieu *ou* occaſion) aux deſordres, à la licence, *&c. To give an occaſion, to open gaps to diſorder*, or *licentiouſneſs.*

* Ouvrir ſa bourſe à quelqu'un, lui offrir de l'argent. *To offer one to lend him money.*

* Ouvrir ſon cœur à quelqu'un. *To open one's heart* or *mind to one.*

☞ Ouvrir, faire une inciſion, fendre. *To open* or *make an inciſion.*

☞ Ouvrir la terre, commencer à creuſer. *To open*, or *break up the ground.*

* Ouvrir, commencer. *To open* or *begin.*

Ouvrir la campagne. *To open*, or *begin the campaign.*

Ouvrir le Parlement. *To open the Parliament.*

* Ouvrir un avis, (être le premier à former un avis dans une délibération.) *To move a thing, to make a motion, to propoſe a thing.*

Ouvrir, *verb. neut. To open.*

Cette porte n'ouvre jamais. *That door never opens.*

OUVRIR, s'ouvrir, *verb. recip. To open, to be opened.*

* S'ouvrir, ſe faire, ſe frayer un chemin. *To make one's ſelf a way.*

S'ouvrir, déclarer ſes penſées. *To declare* or *open one's mind.*

* Il commence à s'ouvrir l'eſprit. *He begins to apprehend things.*

* S'ouvrir, s'élargir. *To open.*

OUY, V. Oui.

OX

OXYCRAT, *ſ. m.* (potion faite d'eau & de vinaigre.) *Oxycrat.*

OY

OYE, V. Oie.

OYSEAU, V. Oiſeau, *and its derivatives accordingly.*

OZ

OZEILLE, *ſ. f.* (herbe potagere.) *Sorrel.*

OZERAYE, *ſ. f.* (lieu planté d'oziers.) *A willow-plot.*

OZIER, *ſ. m.* (ſorte d'arbriſſeau, ſaule nain.) *Ozier*, or *water-willow.*

☞ Ozier, (jet *ou* ſcion de cet arbriſſeau.) *Wicker, a twig of ozier.*

* † Il eſt franc comme ozier, (il eſt ſincere & ſans fineſſe.) *He is a downright honeſt man.*

P

P *S. m. the fifteenth letter of the Alphabet, is ſounded* Pé *in* French.

P. *is a numeral letter worth a hundred, according to that of* Ugutio.

P ſimilem cum C numerum monſtratur habere.

But according to Baronius *it ſtands but for ſeeven.*

When this letter is marked with a title it ſignifies four houndred thouſand.

Ph *in* French, *as in* English, *is pronounced* F. *Ex.* Philoſophie, *Philoſophy.*

PA

PACAGE, *ſ. m.* (pâturage.) *Paſture, paſture-ground.*

PACE, (in) *ſ. m.* (priſon perpétuelle dans un monaſtere.) *A priſon for life in a monaſtery.*

PACFI, *ſ. m.* (terme de marine) le grand pacfi, (la grande voile.) *The main courſe.*

Le petit pacfi, *ou* le pacfi de bourſet, (la voile de miſaine.) *The fore-maſt ſail.*

PACIFICATEUR, *ſ. m.* (qui pacifie.) *Pacifier, peace-maker, an appeaſer* or *reconciler.*

PACIFICATION, *ſ. f.* (rétabliſſement de la paix.) *Pacification, peace-making.*

Pacifié, ée, *adj. Pacified, appeaſed.*

PACIFIER, *verb. act.* (mettre la paix, appaiſer, accommoder.) *To pacify* or *make peace, to appeaſe.*

Pacifique, *adj.* (qui aime la paix.) *Pacifick, peaceable.*

☞ Mer pacifique *ou* mer de ſud. *The pacifick*, or *ſouth-ſea.*

Pacifiquement, *adv.* (paiſiblement.) *Peaceably, quietly, in peace.*

PACT, *ou* pacte, *ſ. m.* (convention, accord.) *Paction, covenant, bargain, agreement, treaty, contract.*

PACTION, *ſ. f. comme* Pacte.

PACTISER †, *verb. neut.* (faire un pacte.) *To covenant, bargain* or *agree, to make a contract.*

PADOUE, *ſ. m.* (ruban tiſſu moitié de fil & moitié de ſoie.) *A ſort of ferret* or *ribbon, half thread, half ſilk.*

PAGANISME, *ſ. m.* (Religion des Payens.) *Paganiſm, Heatheniſm.*

PAGE, *ſ. m.* (jeune Gentilhomme qui ſert un Prince, un grand Seigneur.) *A Page.*

* Être hors de Page, (*ou* hors de la puiſſance d'autrui.) *To be free* or *at liberty, to be one's own man.*

* Louis XI. mit les Rois de *France* hors de Page, (*ou* les rendit) maîtres abſolus & deſpotiques.) *Louis XI. made the Kings of* France, *abſolute*, or *deſpotick.*

Cette conceſſion de l'Empereur contribua à mettre les Papes hors de Page. *Such a conceſſion from the Emperor contributed towards the making the Popes intirely independent.*

☞ Page, (mouſſe de navire.) *A ſhip-boy.*

PAGE *ſ. f.* (un des côtés d'un feuillet.) *A Page*, or *ſide* of a leaf.

PAGNE, *ſ. m.* (poiſſon de mer.) *Punger*, a ſort of ſea-fish.

PAGNOTE, *ſ. m. & f.* (poltron, lâche.) *A coward.*

PAGNOTERIE †, *ſ. f.* (lâcheté.) *Cowardiſe.*

PAGNOTERIE, ☞ (ſottiſe, impertinence.) *A ſilly thing, an impertinence.*

PAGODE, *ſ. f.* (Temple des Indes & des Idolatres.) *Pagod.*

PAIEN, *&c.* } Voyez. { Payen, Payer.

PAIER, *&c.* }

PAILLACE, V. Paillaſſe.

PAILLARD, de, *adj.* (luxurieux, impudique.) *Leacherous, wanton, laſcivious, roguiſh.*

PAILLARD, *ſ. m. A leacherous man, a fornicator, whore-monger*, or *whore-maſter.*

PAILLARDE, *ſ. f. A leacherous woman, a harlot* or *whore.*

Paillardement, *adj. Laſciviouſly, leudly.*

PAILLARDER †, *verb. neut.* (commettre le péché de paillardiſe.) *To whore*, or *commit whoredom, to commit adultery.*

La loi de Dieu défend de paillarder. *The law of God prohibits whoredom.*

PAILLARDISE, *ſ. f.* (péché d'impureté.) *Whoredom, fornication.*

PAILLASSE, *ſ. f.* (toile pleine de paille pour coucher deſſus.) *A ſtraw-bed.*

* † Paillaſſe de corps de garde, (garce de ſoldat.) *A camp whore, a mere proſtitute, a drab, a ſoldier's wench.*

PAILLASSON, *ſ. m.* (couche de paille qu'on met ſur les fleurs, ſur les orangers, *&c.* pour les garantir du froid.) *A lay of ſtraw upon flowers and orange-trees in winter, to keep them from the cold.*

☞ Paillaſſon, (*ou* nate à fenêtre.) *An umbello* for windows.

PAILLE, *ſ. f.* (tuyau du bled, de l'orge, & de l'avoine quand il eſt ſec.) *Straw, chaff.*

Donner de la paille aux chevaux. *To give the horſes ſome ſtraw.*

Paille qui ſe trouve avec le grain que l'on vane. *Chaff.*

☞ Paille, (défaut de liaiſon dans les métaux, dans les diamans, *&c.*) *A flaw*, in metals *or* diamonds.

* † Un feu de paille, (ardeur de peu de durée.) *A ſudden blaze, a flaſh of fire.*

* † Homme de paille, *ou* de néant. *A man of ſtraw, a mean, pitiful fellow.*

* † Rompre la paille avec quelqu'un, (ceſſer d'être amis.) *To fall out with one.*

La paille eſt rompue. *They are fallen out.*

☞ Tirer à la courte paille, (tirer au ſort avec des brins de paille d'une longueur inégale.) *To draw cuts.*

* † Il eſt dans la paille juſqu'au ventre, *ou* * † il vit comme rats en paille, (il a tout à ſouhait.) *He lives in clover.*

* † Si j'y vais jamais, croix de paille. *If ever i go there i'll make a croſs.*

PAILLER, V. Paillier.

Paillet, *adj. m. Pale* or *pallet.*

Ex. Vin paillet. *Pale* or *pallet wine.*

PAILLETTE, *ſ. f.* (parcelle de quelque métail, applatie & percée pour appliquer ſur quelque choſe.) *Spangle.*

☞ Paillette de fer, (ce qui tombe du fer

quand on le bat.) *A ſparkle of iron.*

☞ Paillette, (grains d'or qu'on trouve parmi le ſable.) *Gold-ſand.*

PAILLEUR, *ou* pailleux, *ſ. m.* (voiturier qui vend de la paille.) *A ſeller of ſtraw.*

Pailleux, *adj.* fer pailleux. *Brittle iron.*

PAILLIER, *ſ. m.* (baſſe-cour d'une ferme où on nourrit des beſtiaux, des volailles.) *Yard*, or *barn-door.*

Chapon de pailler. *A barn-door capon.*

☞ Pailler, (*ou* repos d'un eſcalier.) *Landing-place, a broad ſtep in a ſtair-caſe*, or *a paſſage betwixt ſeveral rooms.*

PAILLON, *ſ. m.* (paillon de ſoudure, morceau de métal mince pour ſouder.) *A link.*

PAIN, *ſ. m.* (aliment ordinairement fait de farine pétrie & cuite.) *Bread.*

Pain-blanc. *White-bread.*

Pain de munition. *Ammunition-bread.*

*Dieu m'a donné (*ou* j'ai) du pain, (j'ai dequoi vivre.) *God has given me ſomething to live upon, i have got a competency.*

*† Donner une choſe pour une piéce de pain, (la donner à vil prix.) *To give a thing for a cruſt of bread*, or *for a ſong.*

☞ Pain d'épice. *Ginger-bread.*

Pain d'épicier. *A ſeller of ginger bread.*

☞ Pain-bénit. *Holy-bread.*

C'eſt du pain bénit, (c'eſt un avantage, un plaiſir, une joie.) *'Tis nuts to one.*

Ex. C'eſt pain bénit pour un honnête homme que d'attraper un fripon. *'Tis nuts to an honeſt man to bite a knave.*

*† C'eſt pain bénit, que d'eſcroquer un avare. *It is good ſport to cheat a covetous man.*

P. De tout s'aviſe à qui pain faut. *Want is the mother of induſtry.*

*† Il ſait plus que ſon pain manger, (il eſt habile, ruſé, induſtrieux.) *He is a cunning blade, he will make good ſhift for himſelf.*

* Pain, (la nourriture & la ſubſiſtance.) *Broad, livelyhood.*

* Oter le pain de la main de quelqu'un. *To take one's bread from his mouth.*

* Il écrit pour du pain. *He writes for bread*, or *to get a livelyhood.*

*† Je lui ai mis le pain à la main, (je lui ai donné moyen de gagner ſa vie.) *I put him into a way to live.*

*† Manger ſon pain blanc le premier. *To ſpend the beſt at firſt.*

*† Manger ſon pain dans ſon ſac, *ou* dans ſa poche, (manger ſeul.) *To eat in hugger-mugger.*

*† Avoir du pain cuit, *ou* dequoi ſubſiſter. *To have a competency*, or *wherewithal to live.*

* Manger du pain du Roi, être en priſon, *ou* en galere. *To be in a jail*, or *to be a gally-ſlave.*

☞ Pain, (certaine maſſe de pain, *ou* d'autres choſes.) *Loaf.*

Un pain d'un ſou. *A peny-loaf.*

Un pain de ſucre. *A ſugar-loaf.*

*† Emprunter un pain ſur la fournée, (coucher avec une femme qu'on doit épouſer un jour.) *To be before-hand with one's ſpouſe, to get ſome jobs before the wedding-day.*

☞ Pains de mouton, (eſpéce de gâteau.) *A ſort of cakes.*

☞ Pain à chanter, (oublie que le Prêtre conſacre.) *A wafer for the communion.*

☞ Pain de blanc à blanchir. *A piece of whiting.*

☞ Pain de bougie. *A book of wax-candle.*

PAIR, *adj. m.* (qui ſe peut diviſer en deux parties égales.) *Even.*

Nombre pair. *An even nomber.*

☞ Non-pair, *ou* impair. *Odd.*

Jouer à pair & non pair, *ou* jouer à pair *ou* à non. *To play at even* or *odd.*

PAIR, *adj. ou ſ. m.* (égal, ſemblable.) *Peer, equal.*

Sans pair. *Peerleſs, matchleſs.*

☞ Pair, (mâle *ou* femelle de certains oiſeaux par rapport à l'un *ou* à l'autre.) *Mate.*

☞ Pair, (Duc *ou* Comte qui a ſéance au Parlement de *Paris.*) *A Peer.*

Un Duc & Pair de *France. A Duke and Peer of* France.

Nous voilà pair à pair. *Now we are even.*

De pair *ou* du pair, *adv.* (d'égal, d'une maniere égale.) *Upon the ſquare, without odds.*

Aller du pair avec quelqu'un. *To go cheek by joul with one.*

Se tirer du pair, (ſe diſtinguer de ſes compatriotes. *To ſet one's ſelf above the level of one's countrymen, to diſtinguish one's ſelf from them.*

☞ Tirer du pair, (*ou* d'intrigue.) *To get out of a plunge.*

PAIRE, *ſ. f.* (couple de deux choſes de même eſpéce.) *A pair, two of a ſort, a couple.*

Une paire de gants. *A pair of gloves.*

Une paire de pigeons. *A pair of pigeons.*

Une paire de canards. *A couple of ducks.*

PAIRIE, *ſ. f.* (dignité de Pair attachée à un grand fief.) *Peerage, peerdom.*

PAIS, *ou* pays, *prononcez*, peys, *ſ. m.* (région, contrée.) *A country, land, region.*

Les Pays-bas. *The Low-countries, the Netherlands.*

Pays, *ou* païs natal, (patrie lieu de la naiſſance.) *Country, one's own country, native land, native ſoil.*

De quel pays êtes-vous? *What countryman are you?*

*† Pays, (maniere baſſe d'appeller un homme de ſon pays.) *Countryman.*

*†Vous êtes bien de votre pays, (*ou* bien ſimple.) *What a ſilly man you are?*

* Le pays Latin, (le Collége, l'Univerſité.) *The School*, or *Univerſity.*

*† De quel pays venez-vous? (comment ignorez-vous une choſe que tout le monde ſait?) *From whence come you? where have you been, that you ſould not know ſuch a thing.*

*† Être en pays de connoiſſance, (ſe trouver parmi des gens de ſa connoiſſance.) *To be among acquaintances, to be known.*

*† Avancer pays, (avancer chemin.) *To go forward on one's journey.*

*† Tirer, *ou* gagner pays, (s'enfuir, s'évader.) *To fly, to run* or *ſcamper away, to betake one's ſelf to one's heels.*

*† Courir le pays, voyager en divers lieux. *To be upon the ramble, to ramble from one country to another.*

Je pais, tu pais. *Theſe are perſons of the verb* Paître.

PAISAGE, *ſ. m.* (pays que l'on voit d'un ſeul aſpect, *ou* un tableau qui repréſente un payſage.) *A landskip.*

PAISAGISTE, *ſ. m.* (Peintre qui fait des payſages.) *A landskip-Painter.*

PAISAN, *ſ. m.* (homme de village, *ou* de campagne.) *A peaſant* or *countryman, a clown* or *country-clown.*

Payſan d'Allemagne. *A boor.*

Un payſan, (un homme mal propre *ou* incivil.) *A clown, a clownish*, or *ruſtical fellow, a churl.*

Maniere qui ſent le payſan. *A clownish* or *ruſtical way.*

PAISANNE, *ſ. f.* (villageoiſe.) *A country woman.*

☞ Payſanne, femme groſſiere. *A clown, a clownish* or *ruſtical woman.*

A la payſanne, *adv.* (à la maniere des payſans.) *Country-like, like a clown.*

PAISIBLE, *adj.* (tranquille: il ſe dit des choſes & des perſonnes.) *Peaceful, peaceable, ſtill, quiet, calm, gentle.*

Paiſiblement, *adv.* (tranquillement.) *Peacefully, peaceably, in peace, quietly, calmly.*

PAISSEAU, *ſ. m.* (échalas fait de cœur de chêne.) *A prop* for vines.

PAISSELER, *verb. act.* (mettre des paiſſeaux aux vignes.) *To prop vines.*

PAISSON, *ſ. f.* (glandée & autres fruits ſauvages.) *Maſt.*

PAISSON, *ſ. m.* (inſtrument pour étendre les peaux.) *A ſtretcher.*

Paiſſonné, ée, *adj. Stretched.*

PAISSONNER, *verb. act.* (étendre ſur le paiſſon.) *To ſtretch.*

Ex. Paiſſonner une peau. *To ſtretch a skin.*

PAITRE, *verb. neut. & act.* (manger l'herbe ſur la racine.) *To feed* or *to graze.*

Mener paître le bétail. *To lead the cattle to the paſture.*

*† Envoyer paître quelqu'un, (le renvoyer avec mépris.) *To ſend one packing, to ſend him to the devil.*

☞ Paître, donner à manger. *To feed.*

PAITRE, ſe paître, *verb. recip.* (ſe nourrir.) *To feed upon.*

Paiſtrir, *ſee* pétrir; *and its derivatives accordingly.*

PAIX, *ſ. f.* (le contraire de la guerre.) *Peace.*

☞ Paix, traité de paix. *Peace* or *treaty of peace.*

☞ Paix, concorde. *Peace, concord.*

☞ Laiſſer quelqu'un en paix, ne l'importuner plus. *To let one alone, to let him be quiet.*

☞ Paix, repos, tranquillité. *Peace, tranquillity, quiet, quietneſs.*

☞ Dieu lui faſſe paix, (en parlant d'une perſonne morte.) *God reſt his ſoul.*

☞ Tout eſt en paix, tout eſt tranquille. *All's quiet.*

☞ Paix, ſilence, ne faites point de bruit. *Peace, hiſt, be quiet, hush, make no noiſe, ſilence.*

☞ Paix, paténe que les Papiſtes baiſent en allant à l'offrande. *Pax.*

☞ Paix, os plat d'une épaule de mouton. *The blade-bone* of a ſhoulder of mutton.

PAL, *ſ. m.* (terme de blaſon.) *Pale*, a term of heraldry.

PALADIN, *ſ. m.* (Chevalier errant.) *Paladine, a Knight errant.*

PALAIS, *ſ. m.* (maiſon de Prince, *ou* de grand Seigneur.) *Palace.*

Dame de Palais de la Reine. *A Lady of the Bed-chamber to the Qeen.*

☞ Palais, lieu où l'on rend la Juſtice. *A Court* or *Hall* where matters of Judgment are pleaded and decided.

Gens de Palais. *Lawyers.*

Jours de Palais. *Court-days.*

Terme de Palais. *A Law-term.*

Mourir de faim au Palais. *To ſtarve with the Law, to get nothing by it.*

Le Palais n'enrichit aujourd'hui preſque perſonne. *Few people now a days do grow rich by the Law.*

☞ Palais, partie ſupérieure du dedans de la bouche. *The palate* or *roof of the mouth.*

* Palais, goût. *Palate, taſte.*

PALANQUE, *ſ. f.* (fortification avancée faite

faite de pieux.) *Palanka*, a piece of fortification made with great poles or ſtakes.

PALANQUIN, *ſ. m.* (eſpéce de chaiſe portative dont on ſe ſert dans les *Indes*.) *A ſedan* or *chair.*

PALATIN, *ſ. m.* (celui qui eſt revêtu d'une dignité éminente dans l'Empire, en Hongrie, *&c.*) *Palatine.*

Ex. Le Comte Palatin du Rhin. *The Count Palatine of the Rhine.*

PALATINAT, *ſ. m.* (dignité *ou* état d'un Palatin.) *A County Palatine* or *Palatinate.*

PALATINE, *ſ. f.* (Comteſſe de l'Empire, *&c.*) *A Counteſs Palatine.*

☞ Palatine, (eſpéce de mouchoir de cou pour les femmes.) *A tippet.*

PALE, *adj.* (blême, blafard.) *Pale, bleak, wan, ſallow.*

☞ Les pâles couleurs. *The green ſickneſs.*

PALE, *ſ. f.* (carton carré couvert de toile blanche qu'on met ſur le calice.) *A ſquare paſtboard covered with a white cloth, and both laid upon the chalice.*

☞ Pale *ou* bonde, V. Bonde.

PALÉE, *ſ. f.* (bout plat de l'aviron.) *The broad and flat end of an oar.*

PALEFRENIER, *ſ. m.* (valet qui panſe les chevaux.) *A groom of the ſtable.*

PALEFROY ‡, *ſ. m.* (cheval qui ſervoit à une Dame.) *Palfrey, a Lady's horſe.*

PALERON, *ſ. m.* (partie de l'épaule qui eſt plate & charnue.) *Shoulder-blade.*

PALESTRE, *ſ. f.* (lieu où les lutteurs s'exerçoient.) *A wreſtling place.*

PALET, *ſ. m.* (morceau plat de pierre, de métal, *&c.* avec quoi l'on joue.) *Coit* or *quoit.*

PALETTE, *ſ. f.* (inſtrument de bois pour jouer au volant.) *A battledore.*

☞ Palette, (dans laquelle on reçoit le ſang de ceux qu'on ſaigne.) *A porringer to receive the blood out of an opened vein.*

☞ Palette de Peintre. *A Painter's pallet.*

☞ Palette d'Imprimeur, (qui ſert à relever l'encre.) *A Printer's ſlice.*

PALEUR, *ſ. f.* (couleur de ce qui eſt pâle.) *Paleneſs.*

PALEZ, *ſ. m.* (pieux fichés en terre pour faire des ponts de bois.) *The piles of a wooden bridge.*

PALIER, V. Paillier.

PALINODIE, *ſ. f.* (rétractation de ce qu'on a dit.) *Palinody, recantation.*

Chanter la palinodie. *To recant*, or *make a recantation.*

PALIR, *verb. neut.* (devenir pâle.) *To grow* or *turn pale.*

Pâlir, *verb. act.* (rendre pâle.) *To make one look pale.*

PALIS, *ſ. m.* (clôture de pieux.) *A fence of pales.*

PALISSADE, *ſ. f.* (clôture de gros pieux plantés pour ſe défendre.) *Paliſſado, a fence of pales.*

☞ Paliſſade d'arbres, (terme de jardinier.) *A hedge-row of fruit-trees ſet cloſe together.*

Paliſſadé, ée, *adj.* revêtu de paliſſades. *Paliſſado'd, fenced with a paliſſado.*

PALISSADER, *verb. act.* (entourer une fortification de paliſſades.) *To paliſſado* or *fence with a paliſſado.*

Paliſſé, ée, *adj. Paled up.*

PALISSER, *verb. act.* (terme de jardinier.) Attacher des arbres contre une muraille. *To pale up.*

PALLE, V. Pale, *ſ. f.*

Palliatif, ive, *adj.* (qui pallie.) *Palliative.*

Reméde palliatif, cure palliative. *A palliative remedy* or *cure, which does but patch up the diſtemper.*

Palliation, (action de pallier.) *Palliation* or *palliating, a daubing, colouring*, or *cloking.*

Pallié, ée, *adj. Palliated, daubed, coloured, cloked.*

PALLIER, *verb. act.* (déguiſer, excuſer une choſe mauvaiſe.) *To palliate, daub, colour*, or *cloke.*

* Pallier le mal, (ne le guérir qu'en apparence.) *To palliate* or *patch up a diſeaſe.*

PALLIUM, *ſ. m.* (partie de l'habit pontifical.) *Pall.*

PALMA-Chriſti, *ſ. m.* (ſorte de plante.) *Palma Chriſti.*

PALME, *ſ. m.* (étendue de la main.) *Palm* or *hand's breadth.*

PALME, *ſ. f.* (branche de palmier.) *A branch of a palm-tree.*

* Remporter la palme, (*ou* la victoire.) *To carry the day, to get the victory.*

PALMIER, *ſ. m.* (arbre qui porte des Fruits qu'on nomme des dattes.) *The palm-tree, the date-tree.*

PALONNEAU, *ou* palonnier, *ſ. m.* (*ou* volée, partie du train d'un caroſſe.) *A ſpring-tree bar* of a coach.

PALOT, *ſ. m.* (villageois fort groſſier.) *A clown, a churl, a lubberly fellow.*

PALPABLE, *adj.* (qui ſe peut toucher.) *Palpable, that may be felt.*

* Palpable, (clair, évident.) *Palpable, plain, clear, manifeſt, evident.*

Palpablement, *adv.* (évidemment.) *Palpably, plainly, evidently.*

Palpitant, te, *adj. Panting.*

PALPITATION, *ſ. f.* (battement déréglé du cœur.) *Palpitation, panting.*

PALPITER, *verb. recip.* (ſe mouvoir d'un mouvement déréglé & fréquent.) *To pant, to go pit-a-pat.*

PALSAMBLEU †, *interj.* (jurement comique.) *By the blood of dagon, zounds.*

PALSANGUÉ †, *interj.* (jurement de payſan.) *Uds-bud, zookers.*

PALTOQUET †, *ſ. m.* (homme groſſier.) *A clownish, aukward fellow.*

PAMÉ, ée, *adj. Fallen into a ſwoon, ſwooned away.*

PAMER, *verb. neut.* ſe pâmer, *verb. recip.* (tomber en défaillance.) *To ſwoon away, to fall into a ſwoon, to faint.*

PAMOISON, *ſ. f.* (défaillance.) *A ſwoon* or *fainting-fit.*

PAMPRE, *ſ. m.* (branche de vigne avec ſes feuilles.) *A vine-branch full of leaves.*

Pampré, ée, *adj.* (terme de blaſon.) *Deck'd with vine-leaves.*

PAN, *ſ. m.* (partie conſidérable d'une choſe étendue, comme d'un mur, *ou* face & côté d'une piéce de bois, *&c.*) *Pan* or *pane, flat front*, or *face.*

☞ Pan de robe. *The lappet*, or *flappet of a gown.*

PANACÉE, *ſ. m.* (reméde univerſel.) *Panacea.*

PANACHE, *ſ. f.* (la femelle du paon.) *A pea-hen.*

PANACHE, *ſ. m.* (tour *ou* bouquet de plumes d'autruche.) *A plume* or *bunch of feathers.*

☞ Panache, (agréable mêlange de couleurs dans une fleur.) *A pretty mixture of colours in a flower.*

Panaché, ée, *adj. Of ſeveral colours, ſet out with variety of colours, ſtreaked, mixt*, or *diverſify'd with ſeveral colours.*

PANACHER, ſe panacher, *verb. recip.* une fleur qui commence à ſe panacher, (où il commence à ſe former pluſieurs couleurs.) *A flower that begins to be ſtreaked with ſeveral colours.*

PANADE, *ſ. f.* (pain émié & cuit dans du bouillon.) *Panado.*

PANADER, ſe panader, *verb. recip.* (marcher avec faſte.) *To have a proud gate, to ſtrut*, or *to go ſtrutting along, to go with one's arms in kembo.*

PANAIS, *ſ. m.* (ſorte de paſtenade.) *A parſnip.*

PANARIS, *ſ. m.* (ſorte de mal qui vient aux doigts.) *A felon* or *whitlow at the end of a finger.*

PANCARTE, *ſ. f.* (carte, placard contenant la taxe des denrées.) *Pankart, a paper containing the rates of a toll.*

☞ Vieilles pancartes, (vieux papiers.) *Old writings.*

PANCE, *ſ. f.* V. Panſe.

PANCHANT, V. Penchant.

PANCHER, V. Pencher.

PANCRÉAS, *ſ. m.* (ſorte de glande du foie.) *Pancreas.*

PANCU, *écriv. & pron.* pançu, V. Panſu.

PANDECTES, *ſ. f.* (le digeſte, *ou* la compilation du Droit Romain.) *Pandects*, or *digeſts*, a body of the Civil-Law.

PANDORE, *ſ. f.* (inſtrument de muſique qui reſſemble au luth.) *Bandore.*

PANE, *ſ. f.* (étoffe velue de ſoie *ou* de fil.) *Plush.*

PANÉE, *adj. f.* (*from* pain) *as* eau panée. *Water poured to and again out of one veſſel into another, with toaſted bread in it.*

PANEAU, *ſ. m.* (piéce de bois *ou* de vitrage enfermée dans une bordure.) *Pane, pannel*, or *ſquare.*

Paneau de vitrage. *A pane-glaſs.*

Paneau de lambris. *A pane of wain-ſcot.*

Paneaux de bât. *The pannels of a pack-ſaddle.*

Paneaux (*ou* couſſins) de ſelle. *The pannels of a ſaddle.*

☞ Paneau, (filet pour prendre des liévres, des lapins.) *A ſnare* or *gin.*

* Tendre un paneau à quelqu'un. *To lay a trap for one.*

* Donner dans le paneau. *To fall into the ſnare, to be trapp'd.*

Elle a donné dans le paneau. *She was trapp'd.*

PANÉGYRIQUE, *ſ. m.* (diſcours *ou* poëme fait à la louange de quelqu'un.) *A panegyrick, elogy.*

Panégyrique, *adj. Panegyrical.*

Un diſcours panégyrique. *A panegyrical diſcourſe.*

PANÉGYRISTE, *ſ. m.* (celui qui fait un panégyrique.) *Panegyriſt.*

Mr. *Abbadie* eſt un des Panégyriſtes de la Reine *Marie*. Mr. Abbadie *is one of Queen* Mary's *Panegyriſts.*

PANERÉE, *ſ. f.* (plein un panier.) *A basketfull.*

PANESSE, *ſ. f.* (femelle du paon.) *A pea-hen.*

PANET, V. Panais.

PANETERIE, *ſ. f.* (un des ſept Offices de la Maiſon du Roi.) *The King's Pantry.*

PANETIER, *ſ. m.* (qui a la charge de diſtribuer le pain chez le Roi.) *The Pantler, the maſter of the pantry to his Majeſty.*

PANETIERE, *ſ. f.* (ſac où le berger met ſon pain.) *A ſhepherd's ſcrip, the bag* or *poke wherein the ſhepherd puts is bread.*

PANETON, *ſ. m.* (partie de la clef où

ſont les dents & les fentes.) *The key-bit.*
PANIC *ou* panicum, *ſ. m.* (eſpéce de millet.) *Panick, a grain like a millet.*
PANICULE, *ſ. m.* (terme de Médecine, membrane qui eſt ſous la graiſſe.) *Fleshy pannicle.*
PANIER, *ſ. m.* (utenſile d'ozier, de jonc, *&c.*) *A basket.*
☞ Panier, (qu'on met ſur les bêtes de ſomme.) *A hamper* or *pannier.*
* Il eſt ſot comme un panier. *He is a meer ninny.*
P. A petit mercier, petit panier. P. *A little pack ſerves a little pedlar.*
☞ Panier, *ou* jupe à panier. *A hoop*, or *hoop-petticoat.*
PANIQUE, *adj. f. Panick. Ex.* Terreur, *ou* frayeur panique, (alarme mal fondée.) *A panick fear* or *terror.*
Panique, *ou* panis, *ou* panic, *ſ. m.* (ſorte de bled.) *Panick, a ſort of grain.*
PANNE, } V. { Pane.
PANNEAU, } V. { Panneau.
PANNONCEAU, *ſ. m.* (écuſſon d'armoiries.) *Eſcutcheon, coat of arms.*
☞ Pannonceau, (girouëtte.) *A fane* or *weather-ſtag.*
PANNONCEAU ☞, V. Pennon.
PANSARD, de, *adj.* V. Panſu.
PANSE, *ſ. f.* (ventre.) *Paunch, belly, maw, guts.*
Panſé, ée, *adj. Dreſs'd, look'd to*, &c.
PANSEMENT, *ſ. m.* (action de panſer les plaies.) *Dreſſing.*
PANSER, *verb. act.* (accommoder, avoir ſoin.) *To dreſs, look to* or *after, to take care of.*
Panſer une plaie. *To dreſs a wound.*
Panſer un cheval. *To look to* or *after a horſe, to curry him, and give him all neceſſaries.*
PANSU, ue, (qui a groſſe panſe.) *Paunch belly'd, that as a great paunch.*
PANTALON, *ſ. m.* (habit tout d'une piéce *ou* caleçon.) *Pantaloons.*
☞ Pantalon, (farceur vêtu d'un pantalon.) *A pantaloon* or *buffoon.*
PANTALONADE, *ſ. f.* (danſe de pantalon.) *A pantaloon's dance, a kind of merry dance.*
PANTE, V. Pente.
Pantelant, te, *adj. Panting.*
PANTELER †, *verb. neut. To pant.*
PANTHERE, *ſ. f.* (bête féroce.) *A panther.*
PANTHIERE, *ou* pantiere, *ſ. f.* (filet pour prendre des bécaſſes.) *A draw-net for woodcocks.*
PANTOIEMENT, *ſ. m.* (maladie d'un oiſeau de proie qui eſt aſthmé.) *Pantais, a hawk's hard fetching of wind.*
PANTOMIME, *ſ. m.* (bouffon qui repréſente les actions par les geſtes.) *Pantomime, a mimick* or *buffoon.*
PANTOUFLE, *ſ. f.* (mule de chambre.) *Slipper.*
☞ Soulier en pantoufle. *A ſlip-ſhoe.*
Mettre ſon ſoulier en pantoufle. *To ſlip one's ſhoe on.*
* † Raiſonner pantoufle, (dire des ſottiſes.) *To talk idly*, or *like an Apothecary, to talk like an old woman.*
PANTURE, V. Penture.
PAON, *pron.* pan, *ſ. m.* (oiſeau d'un très-beau plumage.) *Peacock.*
La femelle du paon, *ou* panache. *A peahen.*
PAONNEAU, *ſ. m.* (jeune paon.) *A young peacock.*

PAPA, *ſ. m.* (mot enfantin pour dire, pere.) *Pappa, father.*
Papable, *adj. m.* (qui peut être élu Pape.) *That may be made a Pope.*
Papal, le, *adj.* (appartenant au Pape.) *Papal, of* or *belonging to the Pope.*
Dignité papale. *Papal dignity.*
Couronne papale. *A* Pope's *triple crown.*
PAPAT, *ſ. m. ou* Papauté, *ſ. f.* (dignité de Pape.) *Papacy, Popedom*, the Pope's dignity.
☞ Papauté, (pays où l'on reconnoît l'autorité ſpirituelle du Pape.) *Popedom, popish country.*
PAPE, *ſ. m.* (l'Évêque de *Rome*, le chef de l'Égliſe *Romaine.*) The Pope, *the head of the Church of* Rome.
PAPEGAY, *ſ. m.* (oiſeau de carte *ou* de bois peint pour s'exercer à tirer.) *A wooden bird to ſhoot at.*
PAPELARD †, *ſ. m.* (hypocrite, faux dévot.) *An hypocrite* or *falſe zealot.*
PAPELINE, *ſ. f.* (étoffe tramée de fleuret.) *A kind of ſtuff.*
PAPERASSE, *ſ. f.* (papier écrit qui ne ſert plus de rien.) *Waſte paper, old duſty papers.*
PAPESSE, *ſ. f. Ex.* La Papeſſe *Jeanne*, (fable d'un prétendu Pape, qu'on a cru avoir été femme.) *Pope* Joan, a fabulous ſtory.
PAPETERIE, *ſ. f.* (lieu où l'on fait le papier.) *A paper-mill.*
PAPETIER, *ſ. m.* (ouvrier qui fait le papier.) *A paper-maker.*
☞ Papetier, (marchand qui vend le papier.) *A Stationer.*
PAPETIER-COLEUR, *ſ. m.* (*ou* cartonnier.) *A paſtboard-maker.*
PAPIER, *ſ. m. Paper.*
Papier à écrire. *Writing paper.*
Papier gris. *Brown paper.*
☞ Papiers *ou* manuſcrits. *Papers* or *manuſcripes.*
☞ Papier, (journal, livre de compte.) *Book.*
Écrivez cela ſur votre papier. *Set that down in your book.*
Être ſur les papiers de quelqu'un, (lui devoir de l'argent.) *To be in one's books, to owe him money.*
☞ Papiers, (écritures, qui regardent les procès.) *Papers, writings.*
☞ Papier, (billets.) *Bills, notes, paper-ſecurities.*
L'acceptation que le Roi fait lui-même de ſon papier, l'accrédite auprès de ſes ſujets. *The King's accepting his own bills* or *paper-ſecurities, gives him credit with his ſubjects.*
PAPILLON, *ſ. m.* (inſecte volant.) *A butterfly.*
PAPILLONNER, *verb. neut.* (être dans un mouvement perpétuel.) *To flutter about, never to be at reſt.*
PAPILLOTAGE, *ſ. m.* (action de papilloter.) *The putting hair upon pipes.*
PAPILLOTE, *ſ. f.* (papier dont on enveloppe les cheveux pour les tenir friſés.) *Paper* or *cracker to keep in the curl.*
☞ Papillote, (paillette d'or *ou* d'argent.) *A ſpangle.*
* † Il s'imagine que les étoiles ſont des papillotes. *He thinks the moon is made of green-cheeſe.*
PAPILLOTER, *verb. act.* (mettre des cheveux en papillotes.) *To put hair upon pipes, to curl hair.*
PAPIN, V. Bouillie.

PAPISME, *ſ. m.* (la Religion Romaine.) *Popery.*
PAPISTE, *ſ. m. & f.* (Catholique Romain.) *A Papiſt* or *Roman Catholick.*
PAPOLATRE, *ſ. m.* (Papiſte.) *A Papiſt.*
PAQUE, *ſ. f.* (fête ſolemnelle parmi les Juifs.) *Paſſover.*
☞ Pâque & plus ordinairement Pâques, *ſ. m.* (fête parmi les Chrétiens.) *Eaſter.*
Ces Pâques-ci. *Eaſter next coming.*
PAQUES, *ſ. f. Ex.* Pâques cloſes, (Dimanche qui ſuit celui de Pâques.) *Rogation-ſunday.*
Pâques-fleuries, (dimanche des rameaux.) *Palm-ſunday.*
☞ Pâques, dévotions de Pâques. *Eaſter, devotions.*
PAQUET, *ſ. m.* (aſſemblage de choſes attachées *ou* enveloppées enſemble.) *Bundle* or *parcel.*
☞ Un paquet de lettres. *A packet of letters.*
* † Donner un paquet à quelqu'un, (lui attribuer, lui imputer quelque choſe.) *To father a thing upon one.*
* † Donner ſon paquet à quelqu'un, (lui faire une réponſe verte.) *To ſell one a bargain, to return him a ſharp anſwer.*
* † Faire ſon paquet, trouſſer ſon paquet, (s'en aller de quelque maiſon.) *To pack away.*
PAQUIS ‡, *ſ. m.* (pâtis, pâturage.) *Paſture, paſture-ground.*
PAR, *prep.* (qui ſert à déſigner la cauſe, le motif, l'inſtrument, le moyen, la maniere.) *By, through, out of.*
Je lui ai fait dire par un tel. *I ſent him word by ſuch a one.*
Par ordre du Roi. *By the King's order.*
Il l'a obtenu par mon moyen. *He got it through my means.*
Il l'a fait par crainte. *He did it out of fear.*
☞ Par. *With.*
Je commencerai par notre arrivée en *Angleterre. I'll begin with our arrival in* England.
Je le lui ferai tenir par la premiere occaſion. *I'll ſend it him with the firſt opportunity.*
☞ Par, en, dans. *In.*
Cela ſe fait par tout pays. *That's commonly done in all countries.*
☞ Savoir les choſes par ſoi-même. *To know things of one's own knowledge.*
☞ Je l'ai fait par cette raiſon. *I did it for that very reaſon.*
☞ Par paſſe-tems. *By way of diverſion.*
☞ Par, prépoſition de tems, durant. *In.*
Où allez-vous par cette pluie-là? *Where are you a going in ſuch a rain as this?*
Nous partîmes par un beau tems. *We ſet out in fair weather.*
☞ Par, (marquant le mouvement & le paſſage.) *Through, about, by, out.*
Il a paſſé par *Paris. He went through* Paris.
Il ſe promene par la rue. *He walks about the ſtreet.*
Par eau & par terre. *By land and by water.*
Jetter par la fenêtre. *To throw out of the window.*
☞ Il faut que vous paſſiez par l'examen. *You muſt ſubmit to the examination.*
* Il vous faudra paſſer par là. *You muſt ſubmit to that.*
☞ On donne tant par tête. *They give ſo much a head.*
On nous donne tant par ſemaine. *We have ſo much a week.*

☞ Par, ſe joint à pluſieurs prépoſitions & adverbes de lieu.

Ex. Par où. *Which way.*

Par ici. *This way.*

Par là, par cet endroit là. *That way.*

☞ Par-là, (par cette choſe, par cela.) *By that, thereby.*

Par deça. *This ſide*, or *on this ſide.*

Par delà. *T'other ſide*, or *on the other ſide.*

Par dedans. *Within.*

Par dehors. *Without.*

Par auprès. *By.*

Par devers. *By.*

Par deſſus. *Under, underneath.*

Par-tout. *Every where.*

Par-tout où. *Where-ever.*

Par devant. *Before, forwards.*

Par derriere. *Behind, backwards.*

☞ Elle eſt boſſue par derriere. *She has a crooked back.*

Par deſſus. *Over.*

Par le haut, par en haut. *Upwards, towards the top.*

Par le bas, par en bas. *Downwards.*

Par haut & par bas. *Upwards and downwards.*

Par le paſſé, (autrefois.) *Formerly, in time paſt, heretofore.*

Par-ci par-là, *adv.* (en divers endroits, çà & là.) *Here and there.*

PARABOLE, *ſ. f.* (ſimilitude & allégorie.) *A parable* or *ſimilitude.*

☞ Parabole, (ligne qui réſulte de la ſection perpendiculaire du cone.) *Parabola, a crooked line, made by the cutting of a cone* or *cylinder.*

Parabolique, *adj.* (terme de mathématique.) *Parabolical* or *parabolick.*

PARACENTESE, *ſ. f.* (opération chirurgique, qui conſiſte à faire une ouverture au bas ventre d'un hydropique, pour en faire écouler les eaux.) *Paracenteſis, the punction, perforation*, or *tapping for the dropſy.*

Faire l'opération de la paracenteſe à quelqu'un. *To tap one for the dropſy.*

PARACHEVÉ †, V. Achevé.

PARACHEVEMENT ☞, V. Achevement.

PARACHEVER †, V. Achever.

PARADE, *ſ. f.* (montre, oſtentation.) *Parade, ſhew, ſtate, oſtentation.*

Lit de parade. *A bed of ſtate.*

Un habit de parade. *A ſtately ſuit.*

Faire parade de ſon eſprit. *To make a parade* or *ſhew of one's wit.*

☞ Parade, (action de parer un coup.) *Parrying* or *putting by.*

PARADIS, *ſ. m.* (le paradis terreſtre, jardin délicieux où Dieu plaça le premier homme.) *The paradiſe* or *garden of* Eden.

☞ Paradis, (ſéjour des bienheureux.) *Paradiſe, heaven, a place of bliſs.*

* Ce lieu-ci eſt un paradis. *This place is heaven on earth.*

PARADOXE, *ſ. m.* (propoſition contraire à l'opinion commune.) *A paradox.*

Paradoxe, *adj.* (qui eſt avancé contre l'opinion commune.) *Paradoxal* or *paradoxical.*

PARAFE, *&c.* V. Paraphe, *&c.*

PARAGE, *ſ. m.* (plage ou étendue de mer.) *Latitude, a part of the ſea under any latitude.*

PARAGRAPHE, *ſ. m.* (petite ſection de diſcours.) *A paragraph* or *pilkerow.*

PARAGUANTE, *ſ. f.* (petit préſent.) *A pair of gloves, a preſent.*

PARALLAXE, *ſ. m. & f.* (terme d'aſtronomie, arc du firmament compris entre le lieu véritable & le lieu apparent de l'aſtre qu'on obſerve.) *A parallax, the difference between the true and apparent place of a ſtar.*

Paralléle, *adj.* (qui eſt en égale diſtance.) *Parallel, equally diſtant.*

PARALLÈLE, *ſ. m.* (ligne de la ſphere.) *A parallel, a circle of the ſphere.*

PARALLÉLE, *ſ. f.* (une ligne paralléle.) *A parallel*, or *a parallel line.*

PARALLÉLE, *ſ. m.* (comparaiſon.) *Parallel, compariſon, competition.*

Mettre en paralléle. *To put in parallel* or *competition, to compare.*

PARALLÉLOGRAMME, *ſ. m.* (figure géométrique.) *A parallelogram, a geometrical figure.*

PARALOGISME, *ſ. m.* (terme dogmatique, faux raiſonnement.) *Paralogiſm, a fallacious ſyllogiſm.*

PARALYSIE, *ſ. f.* (maladie.) *Palſy* or *paralyſis.*

Paralytique, *adj.* (atteint de paralyſie.) *Paralytick, ſick of*, or *troubled with the palſy.*

PARALYTIQUE, *ſ. m.* une paralytique, *ſ. f. A paralytick, a man* or *woman troubled with the palſy.*

PARANGON †, *ſ. m.* (comparaiſon.) *Compariſon, parallel.*

‡ Parangon, (modéle, patron.) *A model* or *pattern.*

☞ Parangon, (ſorte de marbre noir.) *A ſort of black marble.*

PARANGONNER ‡, *verb. act.* (comparer.) *To compare*, or *make compariſon of.*

PARANYMPHE, *ſ. m.* (diſcours ſolemnel qui ſe prononce à la fin de chaque licence, en l'honneur de chaque licencié.) *Paranymph, a ſolemn ſpeech at the Univerſity, in praiſe of thoſe that are commencing Doctors.*

PARAPET, *ſ. m.* (élevation de terre ou de pierre.) *A parapet* or *breaſt-work.*

PARAPHE, *ſ. m.* (marque faite de pluſieurs traits de plume, qui ſe met après la ſignature d'une perſonne.) *The flourish* or *knot added to one's ſignature.*

Paraphé, ée, *adj. Marked with a knot*, or *flourish'd.*

PARAPHER, *verb. act.* (mettre un paraphe à quelque choſe.) *To mark with a knot* or *flourish.*

PARAPHERNAUX, *ſ. m.* (pluriel.) *Ex.* Biens paraphernaux, (échus à la femme depuis qu'elle eſt mariée.) *Paraphernalia.*

PARAPHRASE, *ſ. f.* (explication étendue.) *A paraphraſe* or *comment.*

Paraphraſe. *Paraphraſed.*

PARAPHRASER, *verb. act.* (faire quelque paraphraſe.) *To paraphraſe*, or *make a paraphraſe of, to comment upon.*

☞ Paraphraſer, (amplifier, augmenter dans le récit.) *To make comments, to amplify* or *romance, to add to the ſtory.*

PARAPHRASTE, *ſ. m.* (Auteur de paraphraſes.) *A Paraphraſt.*

PARAPLUYE †, V. Paraſol.

PARASANGE, *ſ. f.* (ancienne meſure de Perſe.) *Paraſang*, a Perſian *meaſure.*

PARASELENE, *ſ. f.* (apparence qu'on voit autour de la lune.) *Paraſelene, a mock moon, falſe appearance of a moon.*

PARASITE, *ſ. m.* (écornifleur.) *A paraſite, a ſpunger, a ſmell feaſt, hanger on*, or *trencher friend, a ſhark.*

PARASOL, *ſ. m.* (meuble portatif pour défendre du ſoleil & de la pluie.) *An umbrello, a paraſol.*

PARATITLES, *ſ. f.* (explication ſommaire des titres du digeſte & du code.) *A ſummary explication of the law titles, and the ſubject matters of them.*

PARATRE, *ſ. m.* (nom odieux pour beau-pere.) *A ſtep-father.*

PARAVENT, *ſ. m.* (meuble qui ſert pour ſe parer du vent.) *Skreen, a folding skreen.*

☞ Paravent, (volet de fenêtre qui ſe met en dehors.) *Outſide ſhutter.*

PAR AVENTURE, V. Aventure.

PARBIEU & PARBLEU, (ſermens burleſques.) *Zookers, udsbudikin.*

Parbouilli, lie, *adj. Parboiled.*

PARBOUILLIR, *verb. act.* (bouillir à demi.) *To parboil.*

PARC, *ſ. m.* (étendue de terre entourée de murailles ou de paliſſades pour conſerver des bêtes fauves.) *A bark.*

☞ Parc de brebis. *A fold* or *ſheepfold.*

PARCELLE, *ſ. f.* (petite partie.) *A ſmall parcel* or *particle.*

PARCEQUE, *conj. Becauſe.*

PARCHEMIN, *ſ. m.* (peau de brebis préparée pour écrire.) *Parchment.*

☞ Mettre en parchemin, (mettre au net un acte du Parlement.) *To ingroſs.*

PARCHEMINIER, *ſ. m.* (ouvrier qui prépare du parchemin.) *A parchment-maker.*

PARCOURIR, *verb. act.* (aller en divers endroits d'un pays.) *To travel* or *run over.*

Après cette victoire les vainqueurs parcoururent toute la *Baviere*, en la ravageant. *After this victory, the conquerors march'd thro' Bavaria, laying all waſte.*

* Parcourir, (paſſer légerement la vue ſur quelque choſe.) *To run over, to ſurvey.*

Parcourir un livre. *To run over a book, to read it curſorily.*

Il parcourut des yeux toute l'aſſemblée. *He ſurvey'd all the ſpectators.*

PARDESSOUS, pardeſſus, pardevant, pardevers, V. Par.

PARDON, *ſ. m.* (rémiſſion.) *Pardon* or *forgiveneſs.*

☞ Pardons, indulgences du Pape. *Pardons, indulgencies.*

Pardonable, *adj.* (qui mérite d'être pardonné.) *Pardonable, to be pardoned* or *forgiven.*

Pardonné, ée, *adj. Pardoned, forgiven, remitted.*

PARDONNER, *verb. act.* (accorder le pardon d'une faute.) *To pardon* or *forgive.*

Pardonner une faute à quelqu'un. *To forgive one's fault, to forgive* or *pardon one.*

☞ Pardonner, (excuſer.) *To pardon* or *excuſe.*

☞ La mort ne pardonne à (*ou* n'épargne) perſonne. *Death excuſes* or *ſpares no body.*

Vous méritez qu'on vous pardonne. *You deſerve to be forgiven.*

PARÉ, ée, *adj. Set out*, &c. *according to the verb* Parer.

PARÉATIS, *ſ. m.* (terme de palais, certaines lettres qu'on obtient en Chancellerie.) *A writ* or *warrant in* Chancery.

PAREIL, le, *adj.* (ſemblable, égal.) *Like, equal.*

Je n'en ai point vu de pareil. *I never ſaw the like.*

Pareil en ſageſſe. *Equal in wisdom.*

D'une pareille maniere. *In the like manner.*

☞ Je n'ai ſu trouver de pareil drap. *I could not match this cloth.*

* † Ils ſont billes pareilles, ils n'ont rien à ſe reprocher l'un à l'autre. *They are upon even terms.*

☞ C'eſt une vilenie qui n'eut jamais de pareille. *This is ſuch a baſe thing as is unparalleld.*

PAREIL, *ſ. m. Equal, match.*

Il n'a point ſon pareil. *He has not his match, no man is equal to him.*

PAREILLE, *ſ. f.* (pareil traitement.) *The like.*

Rendre la pareille. *To requite, to render like for like, to be even with one.*

A la pareille, *adv. I ſhall be even with you.*

Pareillement, *adv.* (ſemblablement.) *Likewiſe, in like manner.*

PARÉLIE, *ſ. m.* (image du ſoleil qui ſe forme dans une nue.) *Parelium* or *mock ſun, reflected by a cloud.*

PARÉLIE, *ſ. f.* (herbe.) *Baſtard rhubarb.*

PAREMENT, *ſ. m.* (ornement d'autel.) *Parament*, or *altar ornament.*

☞ Parement, devant *ou* face d'une pierre taillée fort uniment. *The ſurface of a ſtone.*

☞ Parement de muraille, (arrangement uniforme des pierres d'une muraille.) *A paſement* or *courſe of ſtones.*

☞ Parements, (revers des manches.) *The facing of ſleeves.*

☞ Parements, (mailles qui parent les ailes d'un oiſeau de proie.) *The mailes* or *ſpeckles of a hawk's feathers.*

PARENT, *ſ. m.* (qui eſt de même ſang.) *Relation, kinſman, a kin.*

☞ Parens, (pour dire, pere & mere.) *Parents.*

☞ Il eſt né de parens illuſtres. *He is nobly deſcended.*

PARENTAGE, *ſ. m.* (parenté; ce mot vieillit, & ne ſe dit guere, qu'en poëſie.) *Parentage, family.*

PARENTE, *ſ. f.* (celle qui eſt de même ſang.) *A kin, a relation* or *kinſwoman.*

PARENTÉ ☞, *ſ. f.* (conſanguinité.) *Kindred, conſanguinity.*

Parenté, (tous les parens d'une même perſonne.) *Relations, kinsfolks.*

☞ Parenté, race, famille. *Parentage, family.*

PARENTELLE ‡, *ſ. f.* V. Parenté.

PARENTHESE, *ſ. f.* (paroles formant un ſens diſtinct, *ou* les marques qui enferment ces paroles-là.) *Parentheſis.*

PARER, *verb. act.* (orner, embellir.) *To ſet off, to ſet out, to deck, to adorn, to trim trick*, or *prank up, to embellish.*

☞ Parer, (empêcher, éviter, détourner un coup.) *To parry, put by*, or *keep off, to ward off.*

☞ Parer le pied d'un cheval, (ôter de la corne de ſon pied pour le ferrer.) *To pare a horſe's hoof.*

☞ Parer *ou* faire parer un cheval, (en terme de manége, l'arrêter.) *To ſtop a horſe.*

☞ Parer un cap, (terme de mer, le doubler, paſſer au-delà.) *To weather a cape.*

☞ Parer (*ou* apprêter des cuirs.) *To dreſs* or *curry leather.*

Parer, *verb. neut.* (terme de manége, s'arrêter.) *To ſtop.*

Cheval qui pare bien. *A horſe that ſtops well.*

PARESSE, *ſ. f.* (fainéantiſe, nonchalance.) *Lazineſs, idleneſs, ſloth, ſlothfulneſs, ſluggiſhneſs.*

Pareſſeuſement, *adv. Lazily, ſlothfully, ſluggiſhly.*

Pareſſeux, ſe, *adj.* (qui a de la pareſſe.) *Lazy, idle, ſlothful, ſluggiſh, ſlow.*

PARESSEUX, *ſ. m. A ſluggard, a lazy man*, ‡ *a lazy bones.*

PARESSEUSE, *ſ. f. A lazy woman.*

PAREURE, V. Parure.

PARFAIRE, *verb. act.* (achever entierement.) *To perfect* or *bring to perfection, to finiſh.*

Parfait, *adj.* (achevé.) *Perfected, brought to perfection, finiſhed.*

☞ Parfait, accompli, achevé en ſon genre. *Perfect, complete, excellent, accompliſh'd.*

Parfaitement, *adv.* (d'une maniere parfaite.) *Perfectly, rarely well.*

☞ Parfaitement, entierement. *Perfectly, intirely, wholly.*

☞ Un ouvrage parfaitement beau. *A very fine, a complete piece of work.*

PARFOIS, *adv.* (quelquefois.) *Sometimes, now and then.*

PARFONDRE, *verb. act.* (terme d'émailleur, mettre la beſogne au feu.) *To melt.*

PARFUM, *ſ. m.* (ſenteur agréable *ou* choſe qui exhale cette ſenteur.) *A perfume.*

Parfumé, ée, *adj. Perfumed* or *ſweeten'd.*

PARFUMER, *verb. act.* (faire ſentir bon, répandre une bonne odeur.) *To perfume, to ſweeten.*

PARFUMEUR, *ſ. m.* parfumeuſe, *ſ. f.* (qui fait & qui vend des parfums.) *A perfumer.*

PARHÉLIE, V. Parélie.

PARI, *ſ. m.* (gageure.) *Lay, wager, bet.*

PARIER, *verb. act.* (faire un pari.) *To bet to lay, to lay a wager.*

PARIÉTAIRE, *ſ. f.* (ſorte d'herbe.) *The pellitory of the wall.*

PARIEUR, *ſ. m.* (celui qui parie.) *A better.*

PARISIENNE, *ſ. f. ou* ſédanoiſe, (lettre d'Imprimerie.) *Pearl*, a Printing letter.

PARITÉ, *ſ. f.* (égalité.) *Parity, equality.*

Mettre en parité une choſe avec une autre. *To compare one thing with another.*

PARJURE, *ſ. m.* (faux ſerment *ou* ſerment violé.) *Perjury.*

PARJURE, *ſ. m. & f.* (qui s'eſt parjuré.) *A perjurer, a forſworn man* or *woman.*

Parjuré, ée, *adj. Perjured, forſworn.*

PARJURER, ſe parjurer, *verb. recip.* (violer ſon ſerment, *ou* faire un faux ſerment.) *To be forſworn, to forſwear one's ſelf.*

Parlant, te, *adj.* (qui parle.) *Speaking.*

Trompette parlante. *A ſpeaking trumpet.*

PARLÉ, V. Parler.

C'eſt aſſez parlé de cela. *Enough of that.*

PARLEMENT, *ſ. m.* (compagnie ſupérieure de Juges.) *Parliament, a ſupreme Court of Judicature.*

☞ Parlement, durée des Séances du Parlement. *Seſſion* or *term*, during which the Parliament ſits.

☞ Le Parlement, (l'aſſemblée des trois États) d'*Angleterre. The Parliament of* England, the lords ſpiritual and temporal, and commons aſſembled.

PARLEMENTAIRE, *ſ. & adj.* (on appelloit ainſi ceux qui tenoient le parti du Parlement contre le Roi d'*Angleterre Charles* I.) *A roundhead, a whig.*

PARLEMENTER, *verb. neut.* (entrer en traité pour la reddition d'une place *ou* pour autre choſe.) *To parley, to come to a parley.*

PARLER, *verb. neut.* (proferer, prononcer des mots, diſcourir, s'énoncer par le diſcours.) *To ſpeak* or *talk.*

Il commence à parler. *He begins to ſpeak.*

Parler à quelqu'un. *To ſpeak*, or *to talk to one.*

Un oiſeau qui parle. *A bird that ſpeaks.*

☞ Je lui apprendrai à parler. *I'll teach him to rule his tongue.*

☞ Parler bien *ou* mal de quelqu'un, (en dire du bien *ou* du mal.) *To ſpeak well* or *ill of one.*

☞ Se mettre à parler de quelqu'un. *To fall into diſcourſe of one.*

☞ J'en ai oui parler. *I have heard of it.* Je n'en ai point oui parler. *I have not heard a word on't.*

* Parler, (expliquer *ou* déclarer ſes ſentimens.) *To ſpeak, to declare one's mind.*

☞ Parler, expliquer ſa penſée par écrit. *To ſpeak* or *write.*

* Les yeux parlent, (*ou* font connoître les ſentimens intérieurs.) *The eyes ſpeak.*

* Cela parle tout ſeul, (cela eſt clair.) *The thing ſpeaks of it ſelf.*

* Ses ſervices parlent pour lui. *His ſervices ſpeak for him.*

☞ On en parle fort, tout le monde en parle. *It is a thing much talk'd of.*

On n'en parle plus. *There's no more talk of it.*

☞ Trouver à qui parler. *To meet with one's match.*

☞ Un tuyau qui parle bien. *A pipe that ſounds well.*

PARLER, *verb. act. To ſpeak.*

Ex. Parler *François, ou* la langue *Françoiſe. To ſpeak* French.

☞ Parler chicane, (s'exprimer en terme de chicane.) *To uſe law-terms.*

* † Parler *François*, (expliquer nettement ſon intention.) *To ſpeak plain.*

PARLER, ſe parler, *verb. recip. To be ſpoken.*

La langue *Françoiſe* ſe parle par toute l'*Europe. The* French *tongue is ſpoken all over* Europe.

Je le connois à ſon parler. *I know him by his ſpeech.*

PARLER, *ſ. m.* (langage, maniere de parler.) *Speech.*

PARLEUR, *ſ. m.* Parleuſe, *ſ. f.* (qui parle beaucoup.) *A talker.*

☞ Un beau parleur. *A well ſpoken man, a good ſpokeſman* or *ſpeaker.*

PARLOIR, *ſ. m.* (lieu où l'on parle aux gens de dehors dans une maiſon religieuſe.) *The parlour* of a monaſtery.

PARMESAN, *ſ. m.* (fromage qui vient de Parme en Italie.) *Parmeſan, Parmeſan-Cheeſe.*

PARMI, *prep.* (entre, dans le nombre de.) *Among, amongſt, amidſt.*

PARNASSE, *ſ. m.* (mont conſacré à Apollon & aux Muſes; les Poëtes, la Poëſie.) *Parnaſſus, Poetry, Poets.*

PARODIE, *ſ. f.* (plaiſanterie poëtique qui conſiſte à donner un autre ſens à de vers, en obſervant autant qu'il eſt poſſible les mêmes rimes, paroles *ou* cadences.) *Parody, a way of turning verſes into another ſenſe, by altering ſome few words.*

PARODIER, *verb. act.* (faire une parodie.) *To make a parody.*

PAROI, *ſ. f.* (muraille, *ou* cloiſon maçonnée.) *A wall* or *partition.*

PAROI, *ſ. m.* (ce qui ſépare les deux narines.) *The bridge of the naſe.*

PAROIR, *ſ. m.* (*ou* boutoir de maréchal.) *A farrier's buttreſs.*

PAROISSE, *ſ. f.* (territoire dont les habitans ſont ſoumis pour le ſpirituel à la conduite d'un Curé.) *A Pariſh.*

☞ Paroiſſe, l'Égliſe paroiſſiale. *Pariſh-Church.*

Paroiſſial, le, *adj.* (qui appartient à la paroiſſe.) *Parochial, of* or *belonging to the pariſh.*

Une Égliſe paroiſſiale. *A parochial* or *a pariſh Church.*

PAROISSIEN, *ſ. m.* Paroiſſienne, *ſ. f.* (habitant dans une paroiſſe.) *Pariſhioner.*

PAROITRE, *verb. neut.* (être exposé à la vue, ſe faire voir.) *To appear* or *be ſeen.*

☞ Paroître, éclater, faire figure, ſe faire remarquer. *To appear in the world, to make a ſhew*, or *ſome figure.*

☞ Paroître, ſembler. *To appear, to ſeem* or *look.*

☞ Ce ſecret commence à paroître, (*ou* à ſe découvrir.) *That ſecret begins to be diſcovered.*

☞ Son eſprit paroit en cela. *He ſhews his wit in that.*

☞ Le bleu paroît fort ſur le noir. *Blew ſhews very well upon black, black ſets off blue.*

☞ Faire paroître, montrer. *To ſhew, declare* or *diſcover.*

Paroître, *verb. impers. Ex.* Il paroit bien quel parti il a pris. *It appears how he ſtands affected.*

Il paroit bien, *ou* il paroit aſſez, que c'eſt une bête. *It is plain enough that he is an aſs.*

Il paroit un beau livre. *There is a fine book come out.*

☞ Il y paroit, il en demeure des marques. *There's the marks* or *prints of it.*

Vraiement, il y paroit peu. *Troth, little ſign on't.*

PAROLE, *ſ. f.* (faculté naturelle de parler.) *Speech.*

☞ Avoir la parole à commandement, (parler bien *ou* facilement.) *To have one's tongue well hung, to be well-ſpoken.*

☞ Parole, (parler, ton de la voix.) *Speech, tone of voice.*

☞ Parole, (mot prononcé.) *Word.*

Paroles affectées. *Affected words.*

Belles paroles. *Fine* or *fair words.*

☞ Parole, (ſentence, mot notable.) *Saying.*

☞ Paroles, (diſcours piquants, aigres.) *Words, hard words.*

Ils ont eu des paroles *ou* de groſſes paroles. *There paſſed ſome words*, or *ſome hard words betwixt them.*

Se prendre de paroles, ſe piquer, s'injurier. *To rail at one another.*

On vint des paroles aux coups. *From words they advanced to blows.*

☞ Porter la parole, (parler au nom d'un corps.) *To ſpeak.*

☞ Prendre la parole, parler immédiatement après quelqu'un. *To anſwer, to reply.*

☞ Couper la parole à quelqu'un, l'interrompre. *To interrupt one that ſpeaks, to take one up.*

☞ Reprendre la parole. *To reſume the diſcourſe.*

☞ Parole, (aſſurance, promeſſe verbale.) *Word, promiſe, parole.*

Tenir parole *ou* ſa parole. *To be as good as one's word.*

Retirer *ou* dégager ſa parole. *To call in one's word* or *promiſe.*

Il eſt priſonnier ſur ſa parole. *He is priſoner upon parole.*

Il eſt homme de parole, il tient ce qu'il a promis. *He is as good as his word.*

On lui porta parole de (on lui promit, *ou* on lui offrit) mille écus. *He was promiſed a thouſand crowns.*

☞ Les dernieres paroles d'une perſonne mourante. *The laſt words* or *ſpeech of a dying perſon.*

☞ La parole éternelle, incréée, *ou* incarnée, (le Verbe, *Jéſus-Chriſt.*) *The eternal word*, Jeſus-Chriſt.

PAROLI, *ſ. m.* (terme de jeu, double de ce qu'on a joué.) *Paroli.*

PARONYCHIE, *ſ. f.* (panaris.) *A felon* or *whitlow.*

PAROTIDE, *ſ. f.* (glande qui vient aux côtés de l'oreille pour la décharge du cerveau.) *Parotis, a ſwelling of the almonds of the ear.*

PAROXISME, *ſ. m.* (accès de fiévre qui redouble avec violence.) *Paroxiſm, a return* or *fit of an ague.*

PAROY, V. Paroi.

PARPAILLOT, *ſ. m.* Parpaillote, *ſ. f* (ſobriquet que les Papiſtes ont donné aux Proteſtans de *France.*) *This is one of the Nicknameswhereby the* French *Papiſts called the* French *Proteſtants.*

PARQUE, *ſ. f.* (Déeſſe qui préſidoit à la vie des hommes.) *Deſtiny, one of the fatal Siſters.*

PARQUER, *verb. act.* (mettre dans un parc des bœufs, *&c.*) *To fold cattle.*

Parquer, *verb. neut.* (être dans le parc, en parlant des moutons.) *To fold*, or *be in the fold.*

PARQUET, *ſ. m.* (eſpace enfermé par le ſiége des Juges & par le barreau.) *The bar* of a court of Judicature.

☞ Parquet, (dans une Égliſe proteſtante.) *The pew where the* French *Miniſters and elders ſit together.*

☞ Parquet, (compartiment de menuiſerie ſur le plancher d'embas.) *An in-laid floor.*

PARQUETAGE, *ſ. m.* (ouvrage de parquet.) *In-laid-work.*

Parqueté, ée, *adj. In-laid.*

PARQUETER, *verb. act.* (mettre du parquet.) *To in-lay.*

Ex. Parqueter une chambre. *To in-lay a room.*

† Parquoi, *conj.* (donc, par ainſi.) *Therefore.*

PARRAIN, *ou* parrein, *ſ. m.* (celui qui tient un enfant ſur les Fonts du Batême.) *God-father.*

☞ Parrain, (ſoldat qui tire le premier coup à un autre ſoldat qui doit être paſſé par les armes.) *A ſoldier appointed to ſhoot another to death.*

PARRICIDE, *ſ. m.* (crime de celui qui tue ſon pere, ſa mere, *&c.*) *Parricide.*

Parricide, *adj. Parricidious, murderous.*

Parſemé, ée, *adj. Strewed*, &c. V. Parſemer.

Tapiſſerie parſemée de fleurs de lis d'or *A tapeſtry ſeeded with gold flower-de-luces.*

PARSEMER, *verb. act.* (ſemer, répandre pluſieurs choſes en abondance & en confuſion.) *To ſtrew, ſeed, ſpread* or *cover.*

Parſemer un lit de fleurs. *To ſtrew a bed with flowers.*

PART, *ſ. f.* (portion de quelque choſe.) *Part, ſhare, portion.*

Je vous ferai part de mes biens. *I will give you part of my eſtate.*

Voilà votre part & voici la mienne. *There's your ſhare, and here's mine.*

Faire la part au plus jeune. *To give the youngeſt his portion.*

☞ La plus part du tems, le plus ſouvent. *Moſt times, generally, commonly.*

La plus part des hommes, *ou* la plûpart *ou* la plus grande part, (le plus grand nombre des hommes.) *The greateſt part, the generality* or *majority of men, moſt men, moſt people.*

☞ De ma part, (quant à moi.) *For my part, as for me.*

☞ Prendre en bonne *ou* en mauvaiſe part, (trouver bon *ou* mauvais.) *To take in good* or *ill part, to take well* or *ill.*

☞ Avoir part à quelque affaire, s'en mêler. *To have a ſhare* or *a hand in a buſineſs, to be concerned in it.*

Elle n'avoit nulle part dans cette affaire. *She was not the leaſt concern'd in that buſineſs.*

☞ Part, (intérêt que l'on prend à quelque choſe.) *Share, part, concern.*

La part que je prends à votre douleur. *The ſhare i have in your affliction*, or *my concern for your affliction.*

Quelle part prenez-vous à cette affaire? *How far do you concern your ſelf in that buſineſs? what part do you take in it?*

☞ Part, (côté.) *Side.*

D'une part il conſidéroit que. *Of one ſide he conſidered that.*

D'une autre part. *On the other ſide.*

De toutes parts. *On all ſides, on every ſide.*

☞ Part, lieu. *Place.*

Quelque part. *Some place, ſomewhere, ſomewhere* or *other.*

Autre part, *ou* quelque autre part. *Somewhere elſe.*

En quelque part que. *Wherever, whitherſoever.*

Nulle part. *No where.*

De part & d'autre, de toutes parts. *Every where, on every ſide.*

☞ De part en part, (d'outre en outre.) *Through* or *thorough.*

☞ De la part, (en parlant de la perſonne d'où vient quelque choſe.) *From.* De la part du Roi. *From the King, by the King's order.*

Dites-lui de ma part. *Tell him from me.*

Saluez-le de ma part. *Remember me, preſent my ſervice* or *reſpects to him.*

Je le ſai de bonne part. *I have it from good hands.*

☞ Faire *ou* donner part à quelqu'un de quelque affaire, (la lui faire ſavoir, la lui communiquer.) *To impart a buſineſs to one, to acquaint him with it, to communicate it to him.*

☞ Sur ma part de paradis, (ſorte-de-ſerment.) *As i hope to be ſaved.*

A part, *adv.* (ſéparément.) *Aſide, apart, by one's ſelf, by it ſelf, by themſelves.*

☞ Mettre un peu d'argent à part. *To lay up ſome money.*

† A part ſoi, (en ſoi-même, tacitement.) *To one's ſelf.*

☞ Raillerie à part, (ſérieuſement.) *Seriouſly, without jeſting, in good earneſt.*

PART, *ſ. m.* (terme de droit, enfant nouvellement né.) *Birth, child, infant.*

PARTAGE, *ſ. m.* (diviſion.) *Parting, partition, ſharing, dividing, diviſion.*

☞ Partage, portion. *Lot, ſhare.*

C'eſt-là votre partage. *That's fallen to your lot* or *ſhare.*

* Partage, (diſtribution des biens & des maux, des talens, *&c.* de la nature, de la fortune.) *Lot.*

Il a l'eſprit en partage. *Wit is fallen to his lot, he is a witty man.*

* La gloire eſt le partage de la vertu. *Glory is the appendix of virtue.*

* La prudence eſt le partage des vieillards. *Prudence is proper to old age.*

☞ Il y a partage, (les Juges ſont partagés.) *The Court is divided.*

Partagé, ée, *adj. Parted, ſhared, divided*, &c. V. Partager.

☞ J'ai été mal partagé dans cette hoirie. *I was ill uſed in the dividing of this inheritance.*

PARTAGER, *verb. act.* (diviſer en pluſieurs parts.) *To part, to share* or *divide.*

☞ Partager, ſéparer en partis oppoſés. *To divide*, or *make parties.*

☞ Partager, (donner quelque choſe en partage.) *To give a share.*

Son pere l'a partagé en aîné. *His father gave him an eldeſt brother's share.*

* La nature l'a bien partagé. *He has good natural parts*, or *accomplishments.*

PARTANCE, *ſ. f.* (terme de mer, départ d'une flote, d'un vaiſſeau.) *The ſetting ſail*, or *ſailing from one place.*

Le coup de partance. *The ſailing-gun.*

PARTANT, *adv.* (par conſéquent.) *Therefore, and therefore, wherefore.*

PARTE (A-), *ſ. m.* (mot emprunté de l'Italien qui ſignifie ce qu'un acteur dit ſur le théâtre ſans être entendu des autres acteurs.) *An aſide, what an actor ſpeaks aſide upon the ſtage.*

PARTEMENT †, *ſ. m.* V. Départ.

PARTERRE, *ſ. m.* (le ſol & rez-de-chauſſée.) *A plot of ground even* or *level.*

☞ Parterre, (jardin ou partie de jardin diviſé par compartimens & orné de fleurs.) *A parterre*, or *flower-garden.*

Parterre de gazon. *A green-plot* or *graſs-plot.*

☞ Parterre, (dans une ſalle de comédie.) *A pit* in a play-houſe.

* Parterre, (ceux qui ſont au parterre.) *The pit, thoſe that are in the pit.*

* † Faire un parterre, (tomber à terre.) *To get a fall.*

PARTI, ie, *adj.* (qui s'en eſt allé.) *Gone, gone away, departed.*

☞ Parti, (diviſé.) *Parted, divided.*

☞ Parti, (terme de blaſon.) *Party, in heraldry.*

PARTI, *ſ. m.* (union de pluſieurs perſonnes contre d'autres.) *Party, ſide.*

Le parti des mécontens. *The diſcontented party, the malecontents.*

Attirer quelqu'un à ſon parti. *To draw one to one's ſide, to bring him over.*

Cette démarche fit comprendre aux Jéſuites, qu'ils avoient à la Cour des partis fort puiſſants. *This ſtep gave the Jeſuits to underſtand, that they had powerful Antagoniſts, adverſaries*, or *oppoſers at Court.*

Prendre, (ſuivre le parti de quelqu'un, s'attacher dans (s'attacher à) ſon parti. *To follow one's party, to ſide with one.*

Quitter ſon parti, l'abandonner. *To quit one's party, to forſake him, to quit (to fall off from) his intereſt.*

Chef de parti. *A ring leader*, or *a leading-man.*

* Prendre le parti, (la défenſe ou la protection) de quelqu'un. *To take one's part, to eſpouſe his quarrel, to protect him.*

☞ Je lui ai propoſé pluſieurs partis (ou expédiens) pour ſortir d'affaires. *I propoſed many ways to get him out of trouble.*

☞ Parti, (perſonne à marier, conſidérée par rapport aux biens de la fortune.) *A match.*

Il a épouſé un riche parti. *He has married a fortune*, or *a rich*, or *a great fortune.*

Il a épouſé un bon parti. *He has made a good match.*

Un parti ſortable. *An equal match.*

☞ Parti, offre, condition qu'on préſente à quelqu'un. *Offer, condition.*

☞ Parti, petit corps, ou détachement de troupes. *A party of ſoldiers, a detachment.*

☞ Prendre parti dans les troupes, s'enroller. *To liſt one's ſelf a ſoldier, to take on.*

☞ Parti, (réſolution, détermination.) *Reſolution, choice, courſe.*

Mon parti eſt pris. *My reſolution is taken.*

Il prit parti d'aller à la guerre. *He reſolved, he choſe rather to go to war.*

Elle a pris parti ailleurs. *She has provided elſewhere for her ſelf.*

J'ai pris parti ailleurs. *I am engag'd another way.*

Prenez votre parti, & je prendrai le mien. *Take your choice* or *courſe, and i ſhall take mine.*

J'ai pris le parti de me taire. *I chuſe to be ſilent.*

Il prit enfin ſon parti, (il s'y réſolut enfin) & ſigna le traité. *He at laſt reſolv'd upon it, and ſign'd the treaty.*

Le ſilence eſt le parti le plus ſûr de celui qui ſe défie de ſoi-même. *He that diſtruſts himſelf does beſt to keep ſilence.*

☞ Parti, emploi dans les affaires. *Place.*

☞ Parti, traité que l'on fait pour des affaires de Finance. *The farming of the King's revenues*, &c.

Le parti des Gabelles eſt affermé. *The* Gabelles *are farmed out.*

PARTIAL, le, *adj.* (qui a de la partialité.) *Partial, biaſſed to one's party* or *intereſt.*

PARTIALISER, ſe partialiſer, *verb. recip.* (s'attacher à un parti.) *To be partial*, or *biaſſed to a party, to partialiſe.*

PARTIALITÉ, *ſ. f.* (affection déclarée pour les intérêts de quelque perſonne, &c.) *Partiality.*

Participant, te, *adj.* (qui participe à quelque choſe.) *Partaker.*

☞ On l'accuſe d'être participant d'un tel crime. *He is accuſed of being accomplice of that crime.*

☞ Je veux que vous ſoyez participant de notre deſſein. *I would have you to be a confederate in our deſign.*

PARTICIPATION, *ſ. f.* (part qu'on a à quelque choſe.) *Participation, ſhare.*

☞ Sans ma participation, ſans me le communiquer. *Unknown to me, without imparting me with it.*

PARTICIPE, *ſ. m.* (terme de Grammaire. Une des parties d'Oraiſon.) *A participle.*

Aimant, mangeant, aimé, mangé, ſont des participes. *Loving, eating, loved, eaten, are participles.*

☞ Participe, celui qui a part dans une affaire de Finance. *A partner.*

PARTICIPER, à quelque choſe, *verb. neut.* (y avoir part.) *To participate* or *partake of, to have a ſhare in, to take part with.*

☞ Participer, prendre part, s'intéreſſer. *To partake of, to have a ſhare in, to be concerned for, to take part with.*

Particulariſé, ée, *adj. Particulariſed.*

PARTICULARISER, *verb. act.* (marquer le particulier ou le détail.) *To particulariſe, to inſiſt on particulars, to give a particular account of.*

☞ Il a particulariſé juſques aux moindres choſes. *He has not omitted the leaſt thing.*

PARTICULARITÉ, *ſ. f.* (circonſtance particuliere.) *A particular*, or *particularity.*

PARTICULE, *ſ. f.* (partie d'oraiſon indéclinable.) *Particle.*

☞ Particule, (terme dogmatique: petite partie.) *Particle, ſome parcel, little part, crum.*

Particulier, re, *adj.* (propre qui n'appartient qu'à certaines choſes ou à certaines perſonnes.) *Particular, proper, peculiar.*

☞ Particulier, (ſinguliet, extraordinaire.) *Particular, ſingular, extraordinary, uncommon, more than ordinary.*

☞ Particulier, (qui eſt ſéparé, qui eſt à part.) *Private.*

Il a une chambre particuliere. *He has a private room.*

PARTICULIER, *ſ. m.* (le détail d'une affaire.) *The particulars.*

PARTICULIER, *ſ. m.* (une perſonne privée.) *A private man.*

☞ Être en ſon particulier. *To be private.*

☞ En mon particulier, pour mon particulier, (pour ce qui eſt de moi.) *For me, for my part.*

En particulier, *adv.* (à part, ſéparément des autres.) *In particular, apart, aſide, privately, in private.*

Vivre en particulier. *To live a private life.*

Particulierement, *adv.* (d'une façon particuliere, ſpécialement.) *Particularly, eſpecially, in a particular* or *ſpecial manner.*

PARTIE, *ſ. f.* (portion d'un tout.) *Part.*

Les parties du corps humain. *The parts of the human body.*

Les parties naturelles, ou honteuſes. *Privy parts, the pudenda.*

Les parties d'oraiſon. *The parts of ſpeech.*

* Parties, (bonnes qualités naturelles ou acquiſes.) *Parts, accompliſhments, qualifications.*

Les quatre parties de la muſique. *The four parts of muſick.*

☞ Partie, (perſonne dont un Procureur ou Avocat défend le droit.) *A client.*

☞ Partie, (perſonne qui plaide contre une autre.) *Party.*

Partie intéreſſée. *A party concerned.*

Partie adverſe. *Adverſary*, or *adverſe party.*

Un Juge doit écouter les deux parties. *A Judge ought to hear both parties* or *what is ſaid on both ſides.*

☞ Partie, (projet de divertiſſement.) *A match.*

Partie de chaſſe. *A hunting-match.*

☞ Partie, (complot contre quelqu'un.) *A plot* or *combination.*

☞ Être de la partie. *To be one of the company, to put in for one.*

Il vouloit être de la partie. *He would be one of us, he put in for one.*

* Tandis que la partie étoit liée avec la cavalerie. *While the cavalry was engaged.*

☞ Prendre quelqu'un à partie, ſe porter partie contre lui, (lui faire un procès.) *To go to law with one, to ſue him.*

Prendre un Juge à partie. *To ſue a Judge, to call him in queſtion.*

La pauvre créature eut beau prendre à partie les loix & la religion. *'Twas to little purpoſe the poor creature exclaim'd againſt the laws and religion.*

☞ Partie, (certain nombre de points ou de jeux.) *A ſet* or *party.*

☞ Partie double, (en fait de jeu.) *A lurch.*

☞ Partie, certain nombre de joueurs d'un côté & d'autre.) *A match.*

☞ C'eſt le coup de la partie. *That will decide the buſineſs, if any thing carries it that will.*

☞ Partie, ſomme d'argent qui eſt due. *Sum*, or *ſum of money.*

J'ai à recevoir une partie de mille livres ſterling. *I have a thouſand pounds ſterling to receive.*

☞ Partie, article d'un compte. *An article of an account.*

☞ Parties, (compte, mémoire de ce qui a été fourni.) *Bill.*

Les parties d'un Tailleur, *ou* d'un Apothicaire. *A Taylor's*, or *Apothecary's bill.*

* † Vous êtes ſur mes parties, (j'ai quelque ſujet de me plaindre de vous.) *I remember you.*

☞ Pour fin de toutes parties. *In full of all demands.*

☞ Faire les parties d'une ſentence, (en terme d'école.) *To pauſe a ſentence.*

☞ Parties caſuelles. *Caſual forfeitures, eſcheats.*

Partie *ou* en partie, *adv. Partly, in part.*

Cela en eſt cauſe en partie. *That's partly the cauſe on't.*

Je l'ai payé partie en argent, partie en billets. *I paid him partly in money, partly in bills.*

Partie, *the feminine of* Parti, V. Parti.

PARTIR †, *verb. act.* (diviſer en pluſieurs parts.) *To part* or *divide.*

PARTIR, *verb. neut.* (s'en aller, ſe mettre en chemin.) *To go*, or *go away, to ſet out* or *forth, to depart.*

☞ Il ne part point de la maiſon, (il n'en bouge pas.) *He never ſtirs from home.*

☞ Partir, venir, émaner. *To proceed, to flow* or *reſult from, to be the effect of.*

Cet ordre part de ſa colere. *That command, or order, is the reſult of his paſſion.*

* Partir, émaner, procéder. *To come* or *proceed.*

* Vous trouvez dans ſes écrits une ſuite d'idées, qui font appercevoir de plus en plus le principe d'où elles partent. *You find in his writings a ſet*, or *a ſeries of ideas, which more and more diſcover the principle they reſult from.*

☞ Partir, ſortir avec impétuoſité. *To come*, or *go out.*

☞ Partir, en parlant d'un liévre. *To ſtart, as a hare does.*

☞ Partir, (en parlant d'une perdrix.) *To ſpring*, as a partridge does.

☞ Faire partir, envoyer. *To ſend*, or *ſend away.*

☞ Faire partir un cheval, le pouſſer. *To put on a horſe.*

☞ Faire partir une perdrix. *To ſpring a partridge.*

☞ Faire partir un liévre. *To ſtart a hare.*

Le partir d'un cheval, *ſubſt.* (ſon mouvement quand on le pouſſe.) *The motion of a horſe, that ſets forward.*

PARTISAN, *ſ. m.* (celui qui fait un parti avec le Roi pour des affaires de finance.) *A partiſan*, or *farmer of the King's revenues.*

☞ Partiſan, (qui commande un parti de gens de guerre.) *A partiſan, the leader or commander of a party.*

☞ Partiſan, celui qui eſt attaché au parti de quelqu'un. *A partiſan, a favourer of a party, a ſtickler.*

☞ Chaque parti avoit d'honnêtes-gens pour ſes partiſans. *Each party had honeſt men on their ſide.*

PARTITION, *ſ. f.* (diviſion.) *Partition, a parting* or *diviſion.*

PAR-TOUT, V. Par *ou* Tout.

PARVENIR, *verb. neut.* (arriver à quelque terme.) *To arrive, to come, get, attain* or *reach.*

Il ne put jamais parvenir juſques au haut de la montagne. *He could never come to*, or *reach the top of the hill.*

* Parvenir à ſes fins. *To attain*, or *get one's aim.*

* Parvenir à une charge, à une dignité. *To arrive*, or *come to a place* or *dignity.*

☞ Parvenir, ſe dit abſolument pour dire, s'élever, faire fortune. *To come to preferment, to make one's fortune.*

Parvenu, ue, *adj. Arrived, come*, &c. V. Parvenir.

☞ Il eſt parvenu à ſa fin. *He has got his aim.*

PARURE, *ſ. f.* (ce qui ſert à parer, ornement, ajuſtement.) *A ſet-off, an ornament, finery, attire, dreſs.*

☞ Une parure (*ou* garniture) de diamans. *A ſet of diamonds.*

☞ Parures, les extrémités de la peau qu'on coupe avec le couteau à parer. *Shags*, or *parings.*

PARVIS, *ſ. m.* (place devant la grande porte d'une Egliſe.) *A court before a Church-porch.*

PAS, *ſ. m.* (mouvement de tout animal qui marche.) *Pace, ſtep.*

Le pas d'un homme. *The ſtep of a man.*

Le pas d'un cheval. *The pace*, or *pacing of a horſe.*

Il n'y a que vingt pas d'ici là. *'Tis but twenty paces*, or *ſteps thither.*

Cheval qui va bien le pas. *A horſe that paces well.*

Cheval de pas. *A pacing horſe.*

Pas de danſe. *A ſtep in dancing.*

Les pas & les mouvemens principaux de la danſe ſont les ſuivans, ſavoir. *The principal ſteps and motions in dancing are the following, to wit.*

1. Le pas de menuet. *The minuet-ſtep.*
2. Le pas de bourée. *The boree-ſtep.*
3. Le pas grave, *ou* pas coulant. *The courant-ſtep.*
4. Le coupé. *The coopee.*
5. Le pas de gaillarde. *The gaillard-ſtep.*
6. Le pas tombé. *The falling-ſtep.*
7. Le pas tortillé. *The twiſted-ſtep.*
8. Le pas battu. *The beaten-ſtep.*
9. Le pas de ſix ſons. *The jump*, or *the firſt ſtep in the rigadoon.*
10. Le contre-temps. *A hop.*
11. Le jetté. *A bound.*
12. L'entrechat. *A croſs-caper.*
13. La pirouette. *The pirouette, the turning upon one leg, the other up.*
14. Le balancé. *The balance.*
15. Le chaſſé. *The drive.*
16. La cabriole. *Caper.*

La cabriole en avant, en arriere, & de côté. *A forward, backward*, or *ſide caper.*

☞ Pas, eſpace d'un pied à l'autre en marchant. *Pace.*

Pas géometrique. *A geometrical pace.*

Le pas, *ou* le ſeuil d'une porte. *The ſtep*, or *threshold of a door.*

Aller d'un bon pas, marcher à grands pas. *To go at a good rate, to walk at a great rate.*

A petit pas, à pas ſerré. *With ſhort and thick ſteps.*

☞ Pas, pour entrer dans un champ, *ou* pour en ſortir. *A ſtile.*

☞ Marcher à pas de loup, c'eſt-à-dire, doucement. *To go ſoftly* or *gingerly.*

Marcher à pas comptés. *To go ſtately on, to go with a great deal of gravity.*

P. Pas à pas, on va bien loin. *P. Fair and ſoftly goes far.*

* Pas, allées & venues, peines que l'on prend pour une affaire. *Going backward and forward, labour, trouble, pains.*

Vous n'y perdrez que vos pas. *You'll loſe but your labour.*

☞ De ce pas, tout de ce pas, *adv.* (maintenant, tout maintenant.) *Streight, preſently.*

* Aller à la mort d'un pas ferme, *ou* avec fermeté. *To encounter death with great reſolution.*

☞ Retourner ſur ſes pas, retourner d'où l'on vient. *To go back, to go back again, to go the ſame way one came.*

☞ Faire un faux pas, au propre & au figuré. *To make a falſe ſtep.*

* Avoir le pas, marcher le premier. *To go firſt, to have precedency.*

* Prendre le pas devant. *To go firſt.*

☞ Pas, veſtige, marque du pied, en marchant. *Step, foot ſtep* or *track.*

* Vous devriez baiſer les pas qu'elle fait. *You ought to kiſs the ground ſhe treads on.*

* Suivre les pas, *ou* marcher ſur les pas de quelqu'un, le ſuivre, *ou* l'imiter. *To tread in one's ſteps, to follow his ſteps, to follow* or *to imitate him.*

* Pas, démarche dans une affaire. *Step.*

* Un pas gliſſant. *A ſlippery ſtep* or *buſineſs.*

* Nous ne ſommes encore qu'au premier pas, c'eſt-à-dire, qu'au commencement. *We are yet but at the beginning of all.*

* Il voyoit à deux pas de lui la priſon & la mort. *He ſaw himſelf near the priſon and death.*

Se tirer d'un mauvais pas, *ou* d'un pas difficile. *To get up of the briers*, or *out of a plunge.*

* Il faut paſſer le pas, il faut que cela ſoit. *Here's no help for't, it muſt be ſo.*

* Paſſer le pas, (mourir.) * *To make one's exit, to go the way of all fleſh*, * † *to kick up one's heels, to die.*

☞ Pas, paſſage étroit & difficile entre deux montagnes. *Straits, narrow paſſage, defile.*

* Pas de clerc, faute groſſiere, bévue. *A groſs error, a great overſight, a blunder.*

☞ Le pas de Calais. *The Channel.*

☞ Pas d'ane, ſorte d'herbe. *Colts-foot.*

PAS, (point ; particule négative.) *No, not.*

Ex. Je ne veux pas. *I will not, i won't*

Je ne puis. *I cannot*, or *i can't.*

Je ne ſai pas. *I know not.*

☞ Il eſt auſſi ſavant que pas un, *ou* qu'aucun. *He is as learned as any one.*

PASCAGE, V. Pâcage.

PASCHAL, ale, *adj.* (qui appartient à la fête de Pâque.) *Paſchal*, *of* or *belonging to the Paſſover*, or *Eaſter.*

L'Agneau-Paſchal. *The Paſchal-Lamb, the Paſſover.*

PASLE, Paſmer, &c. V. Pâle, Pâmer, &c.

PASQUERETTE, *ſ. f.* (ſorte de marguerite.) *The great daiſy.*

PASQUIN, *ſ. m.* paſquinade, *ſ. f.* (ſatyre courte, affiche pleine de médiſance.) *A paſquil.*

PASSABLE, *adj.* (aſſez bon en ſon eſpéce.) *Paſſable, tolerable, indifferent.*

Paſſablement, *adv.* (d'une maniere ſupportable.) *Tolerably, indifferent, ſo ſo.*

Faire des vers paſſablement. *To make indifferent good verſes.*

PASSADE, *ſ. f.* (courſe d'un cheval qui paſſe & repaſſe.) *Turn, a horſe's courſe backward and forward upon the ſame plot of ground.*

Faire faire deux *ou* trois paſſades à un cheval. *To gallop a horſe two* or *threes turns.*

☞ Il n'a pas ſejourné là, il n'y a fait qu'une paſſade. *He did not make a ſtay in that place, he did but go through it.*

PASSADE, charité qu'on donne à un pauvre paſſant. *A relief*, or *alms given to poor paſſengers.*

PASSAGE, *ſ. m.* (action de paſſer.) *Paſſage, going from one place to another.*

☞ Paſſage, lieu par où l'on paſſe. *Paſſage, way, avenue.*

Se faire paſſage. *To make way.*

☞ Paſſage, permiſſion de paſſer. *Paſſage, liberty to paſs.*

☞ Paſſage, droit qu'on prend pour paſſer. *Paſſage-money*, or *toll.*

Paſſage, trajet par eau. *Paſſage.*

☞ Oiſeaux de paſſage. *Travelling birds, birds of paſſage, paſſangers.*

* Paſſage, endroit d'un Auteur. *Paſſage, place of a book.*

* Paſſager, re, *adj.* (qui eſt de peu de durée.) *Tranſitory, tranſient.*

☞ Oiſeaux paſſagers, *ou* de paſſage. *Travelling birds*, V. Paſſage.

PASSAGER, *ſ. m.* (qui eſt dans un vaiſſeau pour paſſer en quelque lieu.) *A paſſenger.*

Paſſant, te, *adj. Ex.* Chemin paſſant, rue paſſante, (chemin public, rue publique, chemin *ou* rue où il paſſe beaucoup de monde.) *A thorow-fare.*

† Paſſant, qui ſurpaſſe. *Surpaſſing.*

☞ En paſſant, *ou* en paſſant chemin, en chemin, dans mon chemin. *Going along, as i went along, by the way.*

* En paſſant, ſuccinctement, ſans s'arrêter beaucoup. *By the by, by the way.*

* En paſſant, à la hâte. *Slightly, curſorily.*

PASSANT, *ſ. m.* (qui paſſe chemin.) *A paſſenger.*

PASSAVANT, V. Paſſe-avant.

PASSE, *ſ. f.* (terme d'eſcrime.) *A paſs*, in fencing.

☞ Paſſe, en terme de mer, paſſage entre deux bancs *ou* deux terres. *Channel.*

☞ Paſſe, archet de jeu de billard. *The port*, at billiards.

☞ Paſſe, de jeu de mail. *The goal of a mall.*

☞ paſſe des monnoies, l'excédent de la valeur à laquelle on les réduit pour faire un compte rond. *The odd money*, or *overplus.*

* Être en paſſe d'avoir quelque emploi. *To be in a fair way to get an employment, to ſtand fair for it.*

* Il eſt en fort belle paſſe. *He is in a very fair way of preferment, he has a very fine proſpect.*

PASSE, *ſ. f.* (ſemelle de moineau.) *A hen ſparrow.*

Paſſé, ée, *adj. Paſt*, &c. V. Paſſer.

☞ Paſſé, qui a été autrefois & qui n'eſt plus. *Paſt, over.*

† La ſemaine paſſée, *ou* derniere. *The laſt week.*

* Paſſé, qui n'eſt plus en uſage, *ou* à la mode. *Out, out of uſe, out of faſhion, out of doors.*

* Il eſt paſſé, il eſt mort. *He is dead*, or *dead and gone.*

PASSÉ, *ſ. m.* le temps paſſé. *The time paſt.*

Par le paſſé, autrefois. *In time paſt, formerly, heretofore.*

☞ Le paſſé, ce qu'on a fait *ou* dit autrefois. *Things paſt.*

☞ Paſſé (*ou* plus de) trois mois. *Above three months.*

Il a paſſé trente ans, il a trente ans paſſés, il paſſe la trentieme année. *He is paſs'd thirty, he is turn'd of thirty.*

PASSE-AVANT, *ſ. m.* (écrit qui permet de paſſer outre,) *A paſs for one to continue his journey.*

PASSE-CAILLE, *ſ. f.* (ſorte d'air & de danſe.) *Paſſe-caille*, a tune and danſe.

PASSE-DROIT, *ſ. m.* grace qu'on accorde contre le droit & contre l'uſage. *A favour.*

PASSÉE, *ſ. m.* (paſſage de gens de guerre.) *The paſſage* of troops through a place.

PASSE-FLEUR, V. Anemone.

PASSEMENT, *ſ. m.* (ſorte de galon *ou* de dentelle. *Lace.*

Paſſementé, ée (*adj. Laced.*

PASSEMENTER, *verb. act.* (chamarrer des paſſemens.) *To lace.*

PASSEMENTIER, *ſ. m.* (artiſan qui fait des paſſemens.) *A Lace-maker.*

PASSE-PAR-TOUT, *ſ. m.* (clef qui ouvre pluſieurs portes.) *A double key, a key that opens many doors.*

☞ Paſſe-par-tout, (ſcie propre à ſcier de gros arbres.) *A ſaw, fit to ſaw great trees.*

PASSE-PASSE, *ſ. f.* Tours de paſſe-paſſe, (d'adreſſe *ou* de ſoupleſſe.) *Jugglers tricks, legerdemain.*

* Faire des tours de paſſe-paſſe, (tromper adroitement.) *To juggle.*

Un joueur de paſſe-paſſe. *A juggler, a legerdemain.*

PASSE-PIED, *ſ. m.* (eſpéce de danſe.) *The paſſe-pied*, a ſort of *jigg.*

PASSE-POIL, *ſ. m.* (bord qu'on met ſur les coutures d'un habit.) *A chain-lace*, or *edging.*

PASSE-PORT, *ſ. m.* (permiſſion de paſſer.) *A paſs*, or *paſs-port.*

PASSSER, *verb. neut.* & *act.* (aller d'un lieu en un autre en traverſant un milieu.) *To paſs, to come* or *go through, to come* or *go by, to come* or *go over.*

Il a paſſé par *Paris. He paſſed*, or *went through* Paris.

Paſſez par ici. *Come this way.*

Paſſez par-là. *Go that way.*

Paſſez devant & je vous ſuivrai. *Go before and i'll follow you.*

Nous avons paſſé le danger. *We are paſt the danger, the danger is over.*

Paſſer plus avant. *To go farther.*

Paſſer outre. *To go on, to go forward, to proceed.*

Paſſer la riviere. *To go over a river.*

On eſt curieux de voir paſſer les patients. *People are curious to ſee the priſoners go by.*

* Les peuples paſſent aiſément du mépris de leur Prince à la déſobéiſſance & à la révolte. *Subjects that deſpiſe their Sovereign eaſily advance from contempt to diſobedience and rebellion.*

☞ Paſſer, aller au de-là, exceller. *To go beyond, to exceed.*

* Paſſer, ſurpaſſer, exceller. *To paſs, to ſurpaſs, to exceed* or *excel, to go beyond, to out-do.*

* Paſſer, (s'écouler, aller à la fin.) *To paſs, go* or *run away.*

☞ Paſſer, (couler en parlant d'une riviere.) *To run.*

☞ Paſſer, (en parlant des eaux que l'on prend.) *To paſs* or *run through.*

* Paſſer, (changer de main, en parlant des dignités, des poſſeſſions, &c.) *To paſs, go over, to be transferred.*

* Paſſer, (en parlant des tranſitions dans un diſcours.) *To paſs on, to come to.*

Paſſons à d'autres choſes. *Let's paſs on to ſomething elſe.*

Je paſſe au ſecond point. *I come to the ſecond point.*

☞ Paſſer ſur quelqu'un, (en terme d'eſcrime.) *To make a paſs at one.*

* Paſſer par deſſus toutes ſortes de conſidérations, n'avoir égard à aucune choſe. *To over look*, or *forego all conſiderations whatſoever.*

* Paſſer, ceſſer, finir. *To be over; to ceaſe.*

La pluie a paſſé. *The rain is over, it has done raining.*

La fantaiſie m'en eſt paſſée. *My fancy is over.*

* Faire paſſer un mal, le guérir. *To cure a diſtemper.*

* Paſſer, omettre, ſauter. *To skip*, or *to leave out.*

* Paſſer, omettre, ne parler pas de. *To paſs over, to omit, not to ſpeak of.*

Paſſer ſous ſilence. *To paſs over in ſilence.*

* Paſſer (ſatisfaire) ſon envie. *To ſatisfy one's deſire* or *longing.*

* Elle a réſolu d'en paſſer ſa fantaiſie. *She has reſolv'd not to loſe her longing, she has reſolv'd to ſave her longing*, or *to gratify her deſire.*

* Paſſer (diſſiper, chaſſer) ſa mélancolie. *To diſſipate*, or *drive away one's melancholy.*

☞ Paſſer (conſumer, employer) le tems. *To paſs, ſpend* or *employ the time.*

J'ai paſſé la nuit à jouer. *I paſs the night at play.*

☞ Paſſer le tems, ſe divertir. *To paſs away the time, to divert one's ſelf.*

☞ Paſſer mal ſon tems. *To have an ill time on't, to ſuffer.*

☞ Paſſer, (couler quelque liqueur au travers d'une choſe.) *To ſtrain.*

* Paſſer (*ou* blutter) de la farine. *To bolt* or *ſift meal.*

* Paſſer, mourir, expirer. *To go away, to die* or *expire.*

☞ Paſſer, (faire un acte par devant Notaire.) *To make.*

* Paſſer, ſe paſſer, (perdre ſon éclat, &c.) *To fade away* or *decay.*

* Paſſer, durer quelque tems, ſuffire. *To laſt* or *ſerve.*

Il faut que cet habit me paſſe l'été. *This ſuit muſt laſt* or *ſerve me all the ſummer.*

☞ Paſſer en revue, paſſer à la montre, (en parlant des gens de guerre.) *To paſs-muſter, to be muſter'd* or *review'd.*

☞ Paſſer pour, (être eſtimé *ou* réputé.) *To paſs* or *go for, to be reputed, accounted* or *look'd upon.*

☞ Paſſer, (au jeu de billard & au mail.) *To paſs.*

Paſſer, (aux jeux de cartes.) *To paſs.*

☞ Paſſer, dévancer. *To out-run, out-go*, or *out-ſtrip.*

☞ Il ne paſſera pas l'année, il ne vivra pas juſqu'à la fin de l'année. *He will not live the year to an end.*

☞ Paſſer (apprêter) une peau. *To dreſs a skin.*

* Il vous faut paſſer par-là, (*ou* vous ſoumettre à cela.) *You muſt ſubmit to that.*

☞ Paſſer par deſſus quelqu'un, le fouler aux pieds. *To trample upon one.*

☞ Paſſer, (*ou* repaſſer du linge, le liſſer avec un fer.) *To iron linen.*

☞ Paſſe, ſoit, je l'accorde, j'y conſens. *Let that paſs, let it be ſo, i grant it.*

☞ Paſſer une riviere à la nage. *To ſwim over a river.*

☞ Paſſer à gué. *To ford over.*

☞ Il me paſſe (il eſt plus grand que moi) de toute la tête. *He is taller than i by all the head.*

☞ Paſſer un ſoldat par les armes, (le faire mourir à coups de mouſquet.) *To ſhoot a ſoldier to death.*

Paſſer, *ou* être paſſé par les armes. *To be ſhot to death.*

* Paſſer

* Paſſer au fil de l'épée, égorger. *To put to the ſword.*

Paſſer au fil de l'épée, être égorgé. *To be put to the ſword.*

* Paſſer, être admis *ou* reçu. *To paſs, to be admitted, to commence.*

Il ne paſſera pas à l'examen. *He'll not paſs or ſtand the trial.*

Il ne paſſera pas aux ordres. *He will not be admitted into orders.*

☞ Paſſer Docteur. *To commence Doctor.*

Paſſer le pas, V. Pas.

☞ Paſſer (aiguiſer, affiler) un raſoir. *To ſet a razor.*

☞ Paſſer maître, (recevoir *ou* être reçu à la maîtriſe.) *To make*, or *to be made a freeman.*

* Paſſer, approuver, allouer. *To allow.*

Paſſer en compte *ou* à compte. *To allow in reckoning.*

Paſſer trois hommes à un Capitaine. *To allow a Captain three men to muſter.*

☞ Paſſer, (*ou* mettre une piéce de monnoie.) *To put off, to make go.*

Paſſer un écu faux. *To make a braſs crown go, to put it off.*

* † Paſſer à quelqu'un la plume par le bec, (le fruſtrer adroitement de quelque choſe.) *To baffle one, to make a fool of him.*

* Paſſer condamnation, (avouer qu'on a tort.) *To yield, to ſubmit, to confeſs one's ſelf in the wrong.*

* Paſſer ſon épée au travers du corps de quelqu'un. *To run one through with a ſword.*

* Paſſer, (être arrêté *ou* conclu, dans une aſſemblée de gens qui délibérent.) *To paſs, to be carried, to be reſolved upon.*

☞ Paſſer la main ſur le dos d'un âne. *To ſtroke an aſs over the back.*

* Vous paſſerez un jour par mes mains, (vous aurez un jour beſoin de moi.) *One day or other you will fall into my hands.*

* L'Empire paſſa des *Medes* aux *Perſes. The Empire was transferred from the* Medes *to the* Perſians.

* Paſſer en proverbe, (devenir proverbe.) *To grow into a proverb.*

* Paſſer (être au deſſus de la portée & de l'intelligence.) *To be beyond* or *above one's reach* or *capacity.*

* Cela me paſſe. *That is beyond my reach, i don't underſtand that.*

* Paſſer quelque choſe dans un diſcours, (la toucher ſans approfondir.) *To touch* or *glance upon a thing in a diſcourſe.*

* Paſſer les yeux ſur quelque choſe, (la voir à la hâte.) *To look over a thing.*

☞ Il faut paſſer avec un pinceau du carmin fort clair par deſſus tous les traits. *All the ſtrokes muſt be touch'd over with a pencil with thin carmine.*

* Paſſer la lime ſur un ouvrage, (l'achever, le polir.) *To polish* or *lick over a piece of work, to finish it.*

* Il ne ſauroit y avoir des fautes après que tant d'habiles gens y ont paſſé, (*ou* l'ont retouché, vu, examiné.) *There can be no faults after ſo many learned men have reviſed* or *examined it.*

* Laiſſer paſſer une propoſition, une action que fait quelqu'un, (ne l'en reprendre pas.) *To let a thing paſs, not to take him up for it.*

Il ne lui laiſſe rien paſſer. *He forgives him nothing, he takes him up every time.*

☞ Il a paſſé. *It is gone current.*

☞ De-là il a paſſé à la réformation des mœurs. *From thence he came to ſpeak of the reformation of manners.*

* Le feu de ſon eſprit ne paſſa point dans ſes ouvrages. *The quickneſs of his parts did not appear in his works.*

Faire paſſer la riviere à ſes troupes. *To paſs one's troops over the river.*

☞ Paſſer, (tranſporter d'un lieu à un autre.) *To paſs*, or *carry over.*

Il a paſſé ſon armée dans des bateaux. *He paſſed* or *carried over his army in boats.*

☞ Paſſer *ou* faire paſſer du fil par le trou d'une aiguille. *To run a thread thro' the eye of a needle.*

☞ Faire paſſer la dignité de ſes ancêtres à ſes deſcendans. *To tranſmit to poſterity the dignity of one's anceſtors.*

☞ Il faut lui faire paſſer ſa colere. *We muſt appeaſe, pacify*, or *cool his anger.*

PASSER, ſe paſſer, *verb. recip.* (ſe faire.) *To paſs, to be a doing.*

☞ Se paſſer, perdre ſon éclat, ſa force. *To decay, fade away*, or *grow old.*

☞ Se paſſer, (s'écouler.) *To paſs*, go, or *run away.*

Un plaiſir qui ſe paſſe, *ou* qui paſſe, en un moment. *A pleaſure that laſts but a moment.*

☞ Il ſe paſſe de peu *ou* à peu, (il ſe contente de peu.) *A little matter ſerves his turn, he is contented with little.*

Il ſe paſſe à ce qu'on lui donne. *He makes ſhift with what is given him.*

☞ Se paſſer, (s'abſtenir.) *To forbear, to make ſhift without, to be contented without.*

Il ne ſauroit ſe paſſer de vin. *He cannot forbear wine.*

Il ſe fût bien paſſé de parler de cela. *He might very well have forborn ſpeaking of that, he had done very well to let that alone.*

Je ne puis pas m'en paſſer. *I cannot make ſhift without it.*

Je m'en paſſe fort bien. *I am very well contented without it.*

Il ne ſauroit ſe paſſer de ma compagnie. *He cannot live* or *be without me.*

PASSERAGE, *ſ. f.* (herbe.) *Dittander.*

PASSEREAU, *ſ. m.* (moineau.) *A ſparrow.*

PASSE-ROSE, *ſ. f.* (plante & fleur.) *Paſs-roſe*, or *paſh-roſe.*

PASSE-ROUTE, D †, *ſ. f.* (fineſſe qui paſſe toutes les autres fineſſes.) *A maſter* (or *main*) *trick.*

PASSE-TEMS, *ſ. m.* (divertiſſement, récréation.) *Paſtime, ſport, recreation, diverſiſement, diverſion.*

PASSE-VELOURS, *ſ. m.* (*ou* amaranthe.) *Amaranth, flower-gentle, flower-amour*, or *velvet flower.*

PASSE-VOGUE, *ſ. m.* (vogue de galere redoublé.) *A rowing amain.*

Faire paſſe-vogue. *To row amain, to ply one's oar amain.*

PASSE-VOLANT, *ſ. m.* (homme qui paſſe en revue ſans être enrolé.) *A paſs-volant, a ſagot in a falſe muſter.*

Paſſe volant, (lettre capitale d'Imprimerie.) *Factotum*, a printing letter.

PASSEUR, *ſ. m.* (celui qui mene un bac pour paſſer l'eau.) *A ferry-man.*

PASSIBILITÉ, *ſ. f.* (qualité de ce qui eſt paſſible.) *Paſſibility, aptneſs to ſuffer.*

Paſſible, *adj.* (terme dogmatique, capable de ſouffrir.) *Paſſible, apt to ſuffer.*

Paſſif, ive, *adj.* (terme de phyſique & de grammaire, le contraire d'actif.) *Paſſive.*

Qualité paſſive. *A paſſive quality.*

Verbe paſſif. *A paſſive verb.*

☞ Dette paſſive, (terme de pratique.) *A debt owing to another.*

PASSIF (le), *ſ. m.* (le verbe paſſif.) *The paſſive*, or *paſſive verb.*

PASSION, *ſ. f.* (mouvement de l'ame.) *Paſſion.*

☞ Paſſion, (amour.) *Paſſion, love.*

☞ Paſſion, (forte inclination, affection pour quelque choſe que ce ſoit.) *Paſſion, affection, ſtrong deſire* or *inclination, fondneſs.*

☞ Paſſion, (ſouffrances de notre Seigneur *ou* des Martyrs.) *Paſſion, ſuffering.*

☞ Paſſion, (ſermon du Vendredi-Saint ſur la paſſion.) *A ſermon preached on Good-friday, upon Chriſt's paſſion.*

Prov. Cela eſt commun comme Barrabas à la paſſion. Prov. *That's as common as the high-way.*

Paſſionné, ée, *adj.* (affectueux, rempli de paſſion & de tendreſſe.) *Paſſionate, affectionate, fond, amorous, paſſionately in love.*

☞ Paſſionné pour quelque choſe, (qui la recherche avec paſſion, avide de quelque choſe.) *Greedy, deſirous, ambitious*, or *fond of a thing.*

☞ Paſſionné, préoccupé de paſſion. *Paſſionate, prepoſſeſſed with paſſion.*

☞ Un air bien paſſionné. *A tune well humoured.*

Paſſionnément, *adv.* (avec paſſion.) *Paſſionately.*

Être paſſionnément amoureux d'une femme. *To be paſſionately in love with a woman, to have a great paſſion for a woman.*

PASSIONNER, *verb. act.* (donner un caractere affectueux & plein de paſſion.) *To humour.*

Ex. Paſſionner l'air qu'on chante. *To humour the tune one ſings.*

Ce comédien eſt froid, il ne paſſionne rien. *He is a dull actor* or *ſtage-player, he humours nothing.*

PASSIONNER, ſe paſſionner pour quelque choſe, *verb. recip.* (ſe préoccuper de paſſion, s'intéreſſer avec chaleur.) *To have a ſtrong paſſion* or *deſire for a thing.*

☞ Se paſſionner, (s'emporter.) *To fly out into a paſſion.*

Paſſivement, *adv.* (d'une maniere paſſive, dans un ſens paſſif.) *Paſſively, in a paſſive manner*, or *in a paſſive ſenſe.*

PASSOIRE, *ſ. f.* (cuillere, *ou* baſſin à petits trous ronds.) *A cullander.*

PASTE, } V. { Pâte.
PASTÉ, } V. { Pâté.

PASTEL, *ſ. m.* (ſorte de plante.) *Woad.*

☞ Paſtel, (crayon fait d'une certaine pâte compoſée.) *Paſtel* or *crayon.*

PASTENADE †, V. Panais, c'eſt la même choſe.

PASTEUR, *ſ. m.* (*from* paître, berger.) *A ſhepherd.*

☞ Paſteur, (Curé, Miniſtre de la parole de Dieu.) *A Paſtor, a miniſter.*

PASTEUX, paſticier, *&c.* V. Pâteux, pâticier, *&c.*

PASTILLE, *ſ. f.* (compoſition de pâte d'odeur.) *Paſtil.*

PASTIR, } V. { Pâtir.
PASTON, } V. { Pâton.

PASTORAL, le, *adj.* (de paſteur.) *Paſtoral, of* or *belonging to a ſhepherd.*

PASTORALE, *ſ. f.* (piéce de poëſie où l'on fait parler les bergers.) *A paſtoral.*

* Paſtoralement, *adv.* (en bon paſteur.) *Like a good paſtor.*

PASTOUREAU, relle, *ſ.* (petit berger, petite bergere.) *A little ſhepherd* or *ſhepherdeſs, a ſwain, a laſs.*

PASTRE, } V. { Pâtre.
PASTURAGE, } V. { Pâturage.
PASTURE, } V. { Pâture.
PASTURON, } V. { Pâturon.

PAT, *subſt.* indéclinable, (terme d'échecs qui ſe dit lorſqu'on ne peut jouer le Roi ſans le mettre en échec.) *Stale-mate* at cheſs.

Faire pat. *To make one ſtale-mate.*

PATACHE, *ſ. f.* (ſorte de vaiſſeau leger.) *Petach* or *pinnace.*

☞ Patache d'avis. *An advice-boat.*

PATAGON, *ſ. m.* (écu d'Eſpagne.) *A patacoon, a Spaniſh coin.*

PATARAFFE, *ſubſt.* (traits & lettres confuſes à l'écriture.) *Dash in writing, a ſtrawb.*

PATATE, *ſ. f.* (ſorte de racine bonne à manger.) *Potatoe, a ſort of root.*

PATAUD, *ſ. m.* (jeune chien qui a de groſſes pattes.) *A thick-footed young whelp* or *cur.*

PATAUD *, de, *ſubſt.* (gros, enfant potelé.) *A great, plump,* or *chopping boy, a young plump girl.*

PATE, *ſ. f.* (farine détrempée & pétrie.) *Paſte, dough.*

Pâte d'amandes. *Almond-paſte.*

Pâte de cordonnier. *Shoemaker's paſte.*

☞ Pâte, *ou* lut de fourneaux chymiques. *Lute, clay,* or *loam of a chymical furnace.*

☞ Mettre de la viande en pâte, en faire un pâté. *To make a pie.*

* Pâte, conſtitution, complexion. *Conſtitution, temper.*

* C'eſt une bonne pâte d'homme. *He is a good honeſt ſoul* or *man.*

* † Tandis que vous avez la main à la pâte, (*ou* que vous êtes en train.) *While your hand is in.*

Mettre la main à la pâte, aider les autres à travailler. *To lend a helping hand, to help.*

PATE, V. Patte.

PATÉ, *ſ. m.* (mets fait de viande, de poiſſon & mis en pâte.) *A pie.*

Pâté de pigeons. *A pigeon pie.*

Pâté d'anguille. *An eel pie.*

☞ Pâté de venaiſon. *A veniſon paſty.*

* † Faire le pâté *ou* des pâtés, (au jeu de cartes.) *To pack the cards.*

* Pâté, (goutte d'encre tombée ſur le papier.) *A blot.*

☞ Des petits pâtés. *Petty-patees.*

* † Elle crie les petits pâtés, (elle eſt en travail d'enfant.) *She cries out, ſhe is in labour.*

Pâté, ée, *adj.* (*from* pâter.) *Paſted over.*

PATÉE, *ſ. f.* (*ou* pâton pour engraiſſer la volaille.) *Paſte wherewith poultry is fattened.*

PATELIN, *ſ. m.* (homme adroit & artificieux qui ſait faire venir les autres à ſes fins.) *A wheedler, a ſharper, a tricking fellow, a trickſter.*

PATELINAGE †, *ſ. m.* (action de patelin.) *Sharping, tricking, wheedling.*

† Pateliné, ée, *adj. Wheedled, gulled, inveigled, decoy'd.*

PATELINER †, *verb. act.* (tromper en flattant.) *To wheedle, gull, inveigle,* or *decoy.*

PATELINER, *verb. neut.* (agir en patelin.) *To trick.*

PATENE, *ſ. f.* (maniere d'aſſiette qui couvre le Calice.) *The patten* or *cover of a Chalice.*

PATENOTRE †, *ſ. f.* (oraiſon dominicale.) *A pater-noſter* or *Lord's prayer.*

☞ Patenôtre, (priére en général.) *Prayer.*

† Patenôtres, (le chapelet.) *Beads.*

PATENOTRIER, *ſ. m.* (qui fait des chapelets.) *A bead-maker* or *ſeller.*

PATENT, te, *adj.* (terme de chancellerie.) *Patent.*

Lettres patentes. *Letters patent.*

PATENTE, *ſ. f.* *ou* lettres patentes. *A patent*, or *letters patent.*

† Patent, te, *adj.* (vieux mot, emprunté du latin, pour dire, ouvert.) *Open, free.*

PATER, *ſ. m.* (oraiſon dominicale.) *A pater* or *pater-noſter.*

☞ Pater, (gros grain d'un chapelet.) *A great bead, a pater.*

PATER, *verb. act.* (terme de cordonnier.) *To paſte.*

Ex. Pâter un talon de ſoulier. *To paſte the heel of a ſhoe.*

PATERNEL, le, *adj.* (qui eſt de pere.) *Paternal, fatherly.*

☞ Parens paternels, *ou* du coté du pere. *Relations on the father's ſide.*

☞ Paternellement, *adv.* (en pere.) *Paternally, fatherly, like a father.*

PATERNITÉ, *ſ. f.* (qualité de pere.) *Paternity, fatherhood, fathership.*

PATERNOSTER, *ſ. m.* (le pater.) *A pater-noſter.*

PATEUX, euſe, *adj.* (gluant comme de la pâte.) *Clammy.*

Ex. Bouche pâteuſe. *A glammy mouth.*

Pathétique, *adj.* (qui émeut les paſſions.) *Pathetick, pathetical.*

Pathétiquement, *adv. Pathetically.*

PATHOLOGIE, *ſ. f.* (partie de la médecine.) *Pathology, a part of phyſick.*

Pathologique, *adj.* (qui regarde la pathologie.) *Pathological* or *pathologick.*

PATHOS †, *ſ. m.* (mot tiré du grec où il ſignifie paſſion; il ſignifie les mouvemens que l'orateur excite dans les auditeurs.) *Pathos.*

Il y a bien du pathos dans ſon diſcours. *His diſcourſe is very pathetical, affecting,* or *moving.*

PATIBULAIRE, (qui appartient au gibet.) *Patibulary, belonging to the gallows, hanging.*

Avoir une mine patibulaire. *To have a hanging look, to look as if one were to be hang'd.*

Avoir les inclinations patibulaires. *To have ſuch inclinations as will bring one to the gallows.*

PATICER, *&c.* V. Patiſſer, *&c.*

Patiemment, *adv.* (avec patience.) *Patiently, with patience.*

PATIENCE, *ſ. f.* (vertu qui nous fait ſouffrir conſtamment.) *Patience, ſuffarance, endurance.*

Prendre patience. *To take patience.*

☞ Patience, (ſoumiſſion d'eſprit.) *Patience, ſubjection, obedience.*

☞ Laiſſez-moi en patience, *ou* en repos. *Let me alone, let me be quiet.*

Demeurer en patience. *To be quiet.*

Patience, *adv. Ex.* Si on lui laiſſoit quelque choſe, patience (*ou* à la bonne heure.) *If they left him ſomething well and good.*

☞ Patience, (s'il vous plaît, ne m'interrompez pas.) *Pray have a little patience.*

PATIENT, te, *adj.* (qui ſouffre avec modération, qui tolére avec bonté.) *Patient, ſuffering, enduring.*

☞ Patient, conſtant, qui perſevere. *Patient, conſtant.*

PATIENT, *ſ. m.* (terme dogmatique, le contraire de l'agent.) *Patient.*

☞ Un patient, (un criminel livré entre les mains de l'exécuteur.) *A priſoner condemn'd to die, and going to be executed.*

☞ Patient, (celui ſur lequel les Chirurgiens font quelque opération.) *A patient.*

PATIENTER, *verb. neut.* (prendre patience.) *To take patience.*

PATIN, *ſ. m.* (patin de femme.) *A pattin* or *clog.*

☞ Patin, (pour gliſſer ſur la glace.) *A ſkate.*

☞ Patin, (ſorte de fer de cheval.) *A kind of horſe-ſhoe.*

Patiné, ée, *adj. Felt, fumbled.*

PATINER, *verb. act.* (manier indiſcrétement & malproprement.) *To fumble, to paw.*

Patiner, *verb. neut.* (aller ſur la glace avec des patins.) *To ſkate.*

PATINEUR, *ſ. m. A fumbler.*

PATIR, *verb. neut.* (ſouffrir, avoir du mal.) *To ſuffer.*

PATIS, *ſ. m.* (lieu où l'on met paître les beſtiaux.) *Paſture-ground, paſture.*

PATISSER, *verb. act.* (faire de la pâtiſſerie.) *To make paſtry* or *paſtry-work.*

PATISSERIE, *ſ. f.* (ouvrage de pâtiſſier.) *Paſtry* or *paſtry-work.*

☞ Pâtiſſerie, (art de pâtiſſier.) *Paſtry,* or *paſtry-trade.*

PATISSIER, *ſ. m.* (celui qui fait des pâtés, *ou* autres piéces de four.) *Paſtry-cook.*

PATISSIERE, *ſ. f. A she paſtry-cook,* or *paſtry-cook's wife.*

PATOIS, *ſ. m.* (langage groſſier & ruſtique.) *Gibbridge* or *country-ſpeech.*

PATON, *ſ. m.* (morceau de cuir en dedans du bout du ſolier.) *The inſide leather, the piece of leather wherewith the toe of a ſhoe is lined.*

☞ Pâton *ou* pâtée, V. Pâtée.

PATRE, *ſ. m.* (berger.) *A herdſman, a ſhepherd.*

Ex. Les pâtres de *Nubie. The herdſmen, the ſhepherds of* Nubia.

Ad PATRES, *Ex.* * † Aller ad-patres, (mourir.) *To go the way of all fleſh,* * † *to kick up, to die.*

Patriarchal, le, *adj. Patriarchal.*

PATRIARCHAT, *ſ. m.* (dignité de Patriarche.) *Patriarchate, the dignity of a Patriarch.*

PATRIARCHE, *ſ. m.* (nom qu'on donne à pluſieurs ſaints perſonnages de l'ancien teſtament.) *A Patriarch, a chief father.*

☞ Patriarche, Évêque d'une Égliſe principale. *Patriarch* or *national Primate.*

PATRICE, *ſ. m.* (titre de dignité parmi les *Romains.*) *A patrician,* a Roman *Nobleman* or *Lord.*

PATRICIAT, *ſ. m.* (dignité de Patrice.) *Patriciate, a Patrician's dignity.*

Patricien, ne, *adj.* (iſſu de Sénateurs.) *Patrician,* Noble, deſcended of *Roman Senators.*

PATRICIEN, *ſ. m. A Patrician.*

PATRIE, *ſ. f.* (pays dans lequel on eſt né.) *One's native* (*one's own*) *country, one's native ſoil.*

PATRIMOINE, *ſ. m.* (bien qui vient du pere *ou* de la mere.) *Patrimony, inheritance,* left by the father *or* mother.

Patrimonial, le, *adj.* (qui eſt de patrimoine.) *Patrimonial.*

PATRIOTE, *ſ. m.* bon patriote, (ce mot a vieilli, il ſignifioit, un homme zelé pour ſa patrie.) *A patriot, a publick ſpirited man.*

PATRON, *ſ. m.* (modele.) *A pattern* or *model.*

* Patron, exemple. *Pattern, model, example.*

☞ Patron, protecteur. *Patron, protector, defender.*

☞ Patron, celui qui a droit de nommer à un bénéfice. *Patron, he that has the gift of a benefice.*

☞ Patron d'un vaiſſeau, d'une galere. *The maſter, captain, or commander.*

PATRONAGE, *ſ. m.* (droit de nommer à un bénéfice.) *Advowſon, right of patronage.*

PATRONNE, *ſ. f.* (protectrice.) *A patroneſs.*

PATROUILLAGE, *ſ. m.* (ſaleté faite en patrouillant.) *Puddle, padding* or *puddering.*

PATROUILLE, *ſ. f.* (ronde de guet ou de gens de guerre.) *Patrole, rounds.*

Aller en patrouille. *To patrole.*

PATROUILLER, *verb. neut.* (remuer de l'eau ſale & bourbeuſe.) *To paddle, puddle,* or *pudder.*

☞ Patrouiller, manier mal proprement. *To paw* or *fumble.*

PATROUILLIS †, *ſ. m.* (margouillis.) *Puddle.*

PATTE, *ſ. f.* (pied des animaux, qui ont des doigts, des ongles ou des griffes.) *Paw.*

Patte d'ours, de lion, de chat. *The paw of a bear, lion,* or *cat.*

☞ Patte (ou pied) d'oie. *The foot of a gooſe.*

Patte de verre. *The foot of a glaſs.*

* † Graiſſer la patte à quelqu'un, (le corrompre par argent.) * † *To greaſe one's fiſt, to bribe him.*

☞ Patte, (dans un habit.) *A flap.*

Patté, ée, *adj.* (terme de blaſon.) *Pattee,* in heraldry.

PATTÉE, *ſ. f.* (coup de férule.) *A rap with a ferula.*

Patu, ue, *adj. Rough footed.*

Ex. Pigeon patu. *A rough footed pigeon.*

PATURAGE, *ſ. m.* (lieu où les beſtiaux pâturent.) *Paſture, paſture-ground.*

☞ Pâturage, (action de pâturer.) *Feeding.*

PATURE, *ſ. f.* (mangeaille des animaux.) *Food, meat.*

* Pâture, (ce qui nourrit l'eſprit ou l'ame.) *Food.*

PATURER, *verb. neut.* (prendre ſa pâture.) *To feed.*

PATURON, *ſ. m.* (partie du bas de la jambe du cheval.) *The paſtern of a horſe.*

PAVAGE, *ſ. m.* (ouvrage de paveur.) *Paving.*

PAVANE, *ſ. f.* (danſe grave.) *Pavane, a pavane dance.*

PAVANER, ſe pavaner, *verb. recip.* (ou ſe panader.) *To ſtrut.*

Pavé, ée, *adj. Paved.*

PAVÉ, *ſ. m.* (pierre, carreau, *&c.* dont on ſe ſert pour paver.) *A pavement, the ſtones of a paved place.*

☞ Pavé, chemin, terrein pavé. *Pavement, paved place.*

* † Battre le pavé, faire le fainéant. *To play the truant, to ramble up and down the ſtreets.*

Un batteur de pavé, un fainéant. *An idle fellow.*

☞ Le haut du pavé, (pavé du côté des maiſons, endroit honorable en marchant.) *The wall.*

Prendre le haut du pavé. *To take the wall.*

* Diſputer le pavé à quelqu'un, (lui faire tête.) *To contend with one, to try maſteries with him, to ſtand it out againſt him.*

* La Reine a dit qu'il faut qu'Elle ou le Prince quitte le pavé. *The Queen ſaid that either ſhe* or *the Prince muſt ſubmit,* or *yield.*

* Il ne pouvoit faire quitter le pavé à cette cabale, que par une violence. *He could not humble* or *bring down that cabal, but by violence.*

PAVEMENT, *ſ. m.* (action de paver.) *Paving.*

☞ Pavement, (pavé en carreaux.) *Pavement, paved floor.*

PAVER, *verb. act.* (couvrir de pavé.) *To pave.*

* La terre étoit pavée, (jonchée ou couverte) de corps morts. *The ground was ſtrewed,* or *covered with dead bodies.*

PAVESADE, *ſ. f.* (ou paviers, terme de marine.) *Netting-ſails.*

PAVEUR, *ſ. m.* (celui qui pave.) *A paver* or *pavier.*

PAVIE, *ſ. m.* (*pron.* pavi, ſorte de pêche.) *A nectarin.*

PAVIERS, V. Paveſade.

PAVILLON, *ſ. m.* (ſorte de tente.) *Pavilion, a ſort of tent.*

☞ Pavillon, (tour de lit pliſſé par en haut.) *A tent-bed.*

☞ Pavillon, (corps de logis.) *A pavilion.*

☞ Pavillon, (banniere de vaiſſeau.) *A flag.*

Pavillon, ou vaiſſeau pavillon. *A flag-ſhip, a ſhip that bears the flag.*

Amener le pavillon, ou mettre le pavillon bas. *To ſtrike the flag.*

Pavillon blanc, (qu'on arbore, lorſqu'on veut capituler, ou demander une ſuſpenſion d'armes.) *The flag of truce.*

☞ Pavillon de trompette. *The broad end of a trumpet.*

PAVIS, V. Pavie.

PAULETTE, *ſ. f.* (droit que chaque Officier de Juſtice & de Finance paye tous les ans au Roi.) *Paulet, a kind of yearly tax paid to the King, by ſuch Officers as belong either to Judicature,* or *to his Majeſty's Exchequer.*

PAULETTER, *verb. neut.* (payer la paulette.) *To pay the tax call'd* paulette.

PAUME, *ſ. f.* (le dedans de la main.) *The palm of one's hand.*

☞ Paume, (meſure du poing fermé pour meſurer la taille d'un cheval.) *A hand in meaſuring the height of a horſe.*

☞ Paume, ou le jeu de paume. *Tennis.*

Jouer à la paume. *To play at tennis.*

Un jeu de paume, (tripot.) *A tennis-court.*

PAUMER †, *verb. act.* (ſoufleter.) *Ex.* Je te paumerai la gueule. *I ſhall give thee a flap on the chops.*

PAUMIER, *ſ. m.* (maître de jeu de paume.) *A tennis-court keeper, the maſter of a tennis-court.*

PAVOIS †, *ſ. m.* (grand bouclier.) *Pavice, a great ſhield.*

PAVOT, *ſ. m.* (plante & fleur.) *Poppy.*

PAUPIERE, *ſ. f.* (peau qui couvre l'œil.) *Eye-lid.*

* Fermer la paupiere, dormir. *To ſhut the eyes, to ſleep.*

☞ Paupiere, (ou poil des paupieres.) *The hairs of the eye-lid.*

PAUSE, *ſ. f.* (interniſſion, ceſſation d'une action, d'un mouvement.) *Pauſe, ſtop,* or *reſt.*

PAUSER, *verb. neut.* (faire une pauſe.) *To pauſe, to make a pauſe* or *ſtop.*

PAUVRE, *adj.* (qui n'a pas dequoi ſubſiſter.) *Poor, needy, in want.*

☞ Pauvre, qui n'eſt pas riche.) *Poor, not rich.*

* Un langage pauvre. *A language that is poor,* or *not copious.*

☞ Pauvre en amis, deſtitué d'amis. *Deſtitute of friends.*

☞ Pauvre, (terme de compaſſion ou de tendreſſe.) *Poor.*

☞ Pauvre, chétif, mauvais dans ſon genre. *Poor, ſorry, pitiful, wretched.*

PAUVRE, *ſ. m.* (un mendiant.) *A poor man, a beggar.*

PAUVRE, *ſ. f.* (une mendiante.) *A poor* or *beggar-woman.*

Les pauvres, ceux qui ſont pauvres. *The poor, the poor ſort of people.*

Pauvrement, *adv.* (dans l'indigence, ou comme un gueux.) *Poorly, beggarly.*

† Pauvret, te, *adj.* (pauvre.) *Poorish, needy, in want.*

PAUVRETÉ, *ſ. f.* (indigence.) *Poverty, want, need, indigence.*

* Pauvreté d'une langue. *The poorneſs of a language.*

* Pauvreté, choſe baſſe, ſottiſe. *Silly thing, impertinence.*

PAUVRETTE †, *ſ. f.* (pauvre femme.) *Poor woman.*

PAYABLE, *adj.* (qui doit être payé.) *Payable, to be paid.*

PAYE, *ſ. f.* (ſolde de gens de guerre.) *Pay.*

☞ C'eſt une bonne, ou mauvaiſe paye. (il paye bien ou mal.) *He is a good,* or *bad pay-maſter.*

Payé, ée, *adj. Paid, paid off.*

PAYEMENT, *ſ. m.* (ce qu'on donne pour acquitter une dette.) *Payment, paying.*

PAYEN, ne, *adj.* (idolâtre, adorateur des faux Dieux.) *Pagan, heathenish.*

PAYEN, *ſ. m.* une payenne, *ſ. f. A pagan* or *heathen.*

PAYER, *verb. act.* (s'acquitter d'une dette.) *To pay* or *pay off.*

Payer une ſomme d'argent. *To pay a ſum of money.*

Payer ſes créanciers. *To pay* or *pay of one's creditors.*

Payer l'écot. *To pay the reckoning.*

☞ Se payer par ſes mains. *To ſtop one's money.*

* Je payerai ſes faveurs de quelque ſervice, (je reconnoîtrai ſes faveurs.) *I will repay his kindneſs with ſome good office* or *other.*

* Payer d'ingratitude, (manquer de reconnoiſſance.) *To repay with ingratitude, to be ungrateful.*

* † Tu me le payeras, (je trouverai l'occaſion de me venger.) *I ſhall pay you off for it, i ſhall be even with you, i'll be reveng'd on you.*

* Ils lui firent payer (ou porter) la peine de ſon crime. *They puniſh'd him for his crime.*

* Payer de ſa perſonne, (ſe bien battre.) *To behave one's ſelf with great courage* or *gallantry, to fight bravely, to ſhew one's ſelf a man.*

* Pourvu qu'on paye de quelque extérieur. *Provided one does but bring a fair outſide.*

* Payer de raiſon. *To give good reaſons.*

Se payer de raiſons, s'en contenter. *To be ſatisfied with reaſons.*

☞ Se faire payer. *To get one's money, to call in one's debts.*

Il faut que je me faſſe payer d'une vieille dette. *I muſt get in an old debt.*

* Une choſe qui ne ſe peut payer, (ou qu'on ne ſçauroit jamais aſſez eſtimer, qui eſt excellente en ſon genre.) *A thing of an*

infinite or *ineſtimable value*, *an excellent thing.*

PAYEUR, *ſ. m.* (celui qui paye.) *A pay-maſter.*

Payeur, (*ou* Agent d'un Régiment.) *A pay-maſter* or *Agent of a Regiment.*

* † Un payeur d'arrérages, (un homme bien capable de contenter une Dame.) *A ſtout champion for a Lady.*

PAYEUSE, *ſ. f.* (celle qui paye.) *A pay-miſtreſs.*

PAYS, *&c.* V. Pais, *&c.*

P E

PEAGE, *ſ. m.* (droit qui ſe leve pour un paſſage.) *Toll, cuſtom.*

☞ Péage, (lieu où l'on paye ce droit.) *Toll-booth* or *cuſtom-houſe.*

PEAGER, *ſ. m.* (celui qui exige le péage.) *A toll-gatherer, a publican.*

PEAU, *ſ. f.* (partie extérieure de l'animal.) *Skin.*

La peau de l'homme. *A man's skin.*

Peau d'anguille. *Eels-skin.*

Peau, (*ou* cuir des bœufs, des chevaux, *&c.*) *Hide* or *skin.*

☞ Les ſerpens dépouillent leur vieille peau. *Serpents caſt off their coats* or *ſlough.*

☞ Peau, écorce déliée de plante, d'arbriſſeau. *Rind* or *pill.*

☞ Peau de fruits. *Skin.*

☞ Peau d'oignon. *The peel of onions.*

* † Les os lui percent la peau, (il eſt fort maigre.) *He is nothing but skin and bones.*

☞ Peau de fromage. *The rind of cheeſe.*

* † Crever *ou* enrager dans ſa peau, avoir quelque grand dépit qu'on ne veut pas témoigner. *To fret, to be mad.*

* † Elle a envie de votre peau, *ou* de ſe marier avec vous. *She has a deſign upon your carcaſs.*

* † Je ne veux point me charger de votre peau. *I won't be troubled with you.*

* † Il ne changera jamais de peau, il mourra dans ſa peau, (il ne changera pas de façons de faire.) *He will die as he lived, he'll never change* or *mend.*

* † La peau vous démange, vous avez envie d'être roſſé. *You have a mind to be beat*, or *to have your hide curry'd.*

PEAUCIER, *ſ. m.* (artiſan qui prépare & vend des peaux.) *A skinner* or *ſelmonger.*

PEC, *adj. m. Ex.* Hareng pec. *Pickled herring.*

PECCADILLE †, *ſ. f.* (péché leger.) *Peccadillo, a ſmall fault, a venial ſin.*

Peccant, te, *adj.* (qui péche.) *Peccant.*

Ex. Une humeur peccante. *A peccant humour.*

PECCAVI †, *ſ. m.* (mot emprunté du latin.) *Ex.* Un bon peccavi, une bonne contrition, une vraie répentance.) *A good contrition, a true repentance.*

PÊCHE, *ſ. f.* (ſorte de fruit à noyau.) *Peach*, a ſort of fruit.

☞ Pêche, art *ou* exercice de prendre du poiſſon, *ou* de retirer quelque choſe de l'eau. *Fiſhing.*

PECHÉ, *ſ. m.* (tranſgreſſion de la loi divine.) *A ſin.*

* † Chacun le met au rang des péchés oubliés, (on ne ſe ſouvient plus de lui.) *He is quite forgotten.*

☞ Péché, faute dans le commerce de la vie civile. *Sin, fault.*

PECHER, *verb. neut.* (tranſgreſſer une loi.) *To ſin*, or *offend.*

☞ Pécher, (faillir contre quelque régle.) *To commit a fault, to go againſt a rule.*

☞ Vin qui péche en couleur. *Wine that is not of a right colour.*

PÊCHER, *verb. act.* (prendre du poiſſon.) *To fiſh.*

Pêcher du poiſſon dans la mer. *To fiſh in the ſea.*

Pêcher à la ligne. *To fiſh with a line.*

☞ Pêcher un étang, en pêcher tout le poiſſon. *To draw a pond.*

* † Pêcher en eau trouble, profiter de quelque déſordre. *To fiſh in troubled waters.*

* † Où avez-vous été pêcher cela? où avez-vous pris *ou* trouvé cela? *Where did you get that?*

* Pêcher, retirer de l'eau. *To fiſh, to get out of the water.*

PÊCHER, *ſ. m.* (arbre qui porte les pêches.) *A peach-tree.*

PÊCHERESSE, *ſ. m.* (celle qui péche.) *A ſinner, a ſinful woman.*

PÊCHERIE, *ſ. f.* (lieu préparé pour pêcher.) *Fiſhery.*

PÊCHEUR, *ſ. m.* (celui qui fait des péchés.) *A ſinner, a ſinful man.*

Vieux pécheur, vieux débauché. *An old ſinner*, or *fornicator.*

PÊCHEUR, *ſ. m.* (celui qui pêche du poiſſon.) *A fiſher* or *fiſherman.*

Martinet pêcheur, (ſorte d'oiſeau.) *The kingsfiſher.*

PECORE †, *ſ. f.* (animal, bête.) *A beaſt*, († Pécore, bête, perſonne ſtupide. *A blockhead, a loggerhead, a jolthead.*

PECQUE †, *ou* peque, *ſ. f.* (femme ſotte & impertinente.) *A ſilly* or *impertinent woman.*

Pectoral, le, *adj.* (bon pour la poitrine.) *Pectoral, good for the breaſt.*

PECTORAL, *ſ. m.* (ornement de l'habit du grand Prêtre.) *A breaſt-plate.*

PÉCULAT, *ſ. m.* (vol des deniers publics.) *Peculation, the imbezzeling* or *robbing the publick treaſure.*

PÉCULE, *ſ. m.* fonds de celui qui eſt en puiſſance, & qu'il a gagné par ſes épargnes & ſon induſtrie. *Stock, goods*, or *effects*, got by ſaving and honeſt induſtry.

PÉCUNE †, *ſ. f.* (argent.) *Ready money.*

Pécuniaire, *adj. Pecuniary.*

Amende pécuniaire. *A pecuniary mulct.*

† Pécunieux, ſe, *adj.* (qui a de l'argent comptant.) *Money'd, full of money.*

PEDAGOGIE, *ſ. f.* (diſcipline.) *Pedagogy, diſcipline.*

PEDAGOGUE †, *ſ. m.* (maître domeſtique, pédant.) *Pedagogue* or *Pedant.*

PEDAIRE, *adj. Ex.* Les anciens *Romains* appelloient *Senateurs pédaires*, les jeunes Senateurs qui n'opinoient qu'en ſe rendant à pied du côté de ceux dont ils ſuivoient l'avis; & qui, comme on dit en France, *opinoient du bonnet*; & l'on diſoit proverbialement, qu'un avis pédaire reſſembloit à une tête ſans langue. *The antient* Romans *call'd* pedarian Senators, *thoſe young Senators who gave their votes by walking to the ſide of thoſe whoſe advice they followed, and without giving their reaſons for it; ſo that it was a proverbial ſaying, that a* pedarian *vote was like a head without a tongue.*

PEDALE, *ſ. f.* (gros tuyau d'orgue.) *Pedal, the low key of organs.*

PEDANÉE, *adj. m. Ex.* Juge pédanée. *A country Judge, an inferior Judge.*

PEDANT, *ſ. m.* (maître d'école.) *A pedant, a ſchool-pedant.*

☞ Pédant, celui qui affecte d'être ſçavant, *ou* qui parle avec un air trop déciſif. *A pedant, a pedantick* or *peremptory coxcomb, a pragmatical fellow, a ſir-poſitive at all.*

Pédant, te, *adj.* (qui tient du pédant.) *Pedantick.*

PEDANTER, *verb. neut.* (être pédant dans une école.) *To be a ſchool-pedant.*

PEDANTE, *ſ. f.* (femme qui fait la ſçavante.) *A pedantick woman.*

PEDANTERIE, *ſ. f.* (profeſſion de pédant.) *Pedantiſm.*

☞ Pédanterie, air pédant, érudition pédante. *Pedantry, pedantick way* or *humour, inkhorn-terms.*

Pédanteſque, *adj.* (qui ſent le pédant.) *Pedantick.*

Pédanteſquement, *adj.* (d'une maniere pédanteſque.) *Pedantickly, after a pedantick manner, like a pedant.*

PEDANTISER, *verb. neut.* (faire le pédant.) *To play*, or *act a pedant's part.*

PÉDANTISME, V. Pédanterie.

PÉDÉRASTE, *ſ. m.* (ſodomite.) *A buggerer* or *ſodomite.*

PÉDÉRASTIE, *ſ. f.* (ſodomie, péché contre nature.) *Pederaſty, ſodomy, prepoſterous venery.*

PÉDICULAIRE, *adj.* (de poux.) *Pedicular, louſy.*

Ex. La maladie pédiculaire, dans laquelle il s'engendre des poux. *The pedicular* or *louſy diſeaſe.*

PÉDICULE, *ſ. m.* (la queue des fleurs & des fruits parmi les botaniſtes.) *Pedicle* or *ſtalk of fruits and plants.*

PÉGASE, *ſ. m.* (cheval ailé & fabuleux.) *Pegaſus.*

PEIGNE, *ſ. m.* (inſtrument pour ajuſter ſes cheveux.) *A comb.*

☞ Peignes de cheval, (gratelles farineuſes qui viennent aux paturons.) *The crown-ſcab.*

☞ Peigne, à carder la laine. *Cards, to card wool.*

☞ Peigne de tiſſerand. *The ſtay of a weaver's loom.*

☞ Peigne, pour apprêter le chanvre, le lin. *An heckle* or *hetchel to dreſs hemp* or *flax.*

* Donner un coup de peigne à un ouvrage, (achever de le polir.) *To lick over a piece of work.*

* † Donner un tour *ou* un coup de peigne à quelqu'un, lui lâcher un trait de médiſance. *To have a ſling at one.*

Peigné, ée, *adj. Combed.*

* Jardin bien peigné, (*ou* bien tenu.) *A garden well trim'd* or *kept.*

* Un Diſcours bien peigné, *ou* poli. *A trim'd, compt*, or *polite diſcourſe.*

PEIGNER, *verb. act.* (démêler les cheveux avec un peigne.) *To comb, to comb one's head.*

☞ Peigner de la laine. *To comb* or *card wool.*

PEIGNER, ſe peigner, *verb. recip. To comb one's head.*

PEIGNIER, *ſ. m.* (qui fait & qui vend des peignes.) *A comb-maker.*

PEIGNOIR, *ſ. m.* (linge qu'on met ſur les épaules.) *A night-rail, a combing-cloth.*

PEIGNURES, *ſ. f.* (cheveux qui tombent en ſe peignant.) *Hair comb'd off.*

PEINDRE, *verb. act.* (repréſenter, figurer en peinture.) *To paint, draw*, or *ſet in colours:*

☞ Peindre en apprêt ſur le verre. *To anneal* or *paint upon glaſs.*

☞ Se faire peindre. *To ſit for one's picture.*

Peindre, barbouiller avec de la couleur broyée.) *To paint* or *daub.*

Peindre, décrire par le diſcours. *To deſcribe.*

* Cela vous va à peindre, (vous ſied fort bien.) *That becomes you very well.*

* Fait à peindre, (parfaitement beau *ou* bien fait.) *Very handſom, extraordinary handſom.*

* Un habit fait à peindre. *A ſuit very well made.*

* † C'eſt pour l'achever de peindre, (de le ruiner.) *That will quite undo him.*

PEINDRE, ſe peindre, *verb. recip.* (ſe farder.) *To paint.*

PEINE, *ſ. f.* (travail, fatigue.) *Pains, trouble, toil, labour.*

Prenez la peine d'y aller. *Give your ſelf the trouble to go thither, do ſo much as go thither.*

Peine, (difficulté.) *Pains, ado, difficulty, trouble.*

On a beaucoup de peine aujourd'hui à gagner ſa vie. *It is very hard now a-days to get a livelihood.*

J'ai bien eu de la peine à m'en débarraſſer. *I had much ado to get my ſelf rid of it.*

J'ai peine à le croire. *I can hardly believe it.*

J'ai eu toutes les peines imaginables d'empêcher qu'on ne le battît. *It was as much as ever i could do to keep him from being beaten.*

Peine, punition, châtiment. *Pain, puniſhment.*

Peine, douleur, affliction, ſouffrance, tourment. *Pain, ſuffering, torment, affliction, grief, ſorrow, trouble.*

Peine, inquiétude d'eſprit. *Pain, trouble, anxiety, concern.*

Se mettre en peine. *To trouble one's ſelf,* or *trouble one's head.*

Être en peine. *To be in pain, to be troubled* or *concerned.*

Il n'y a rien qui me faſſe plus de peine. *Nothing vexes* or *troubles me more.*

Avoir de la peine, *ou* de la répugnance à faire *ou* à dire quelque choſe. *To be ſorry* or *loth.*

Être en peine, avoir des affaires fâcheuſes. *To be in trouble.*

Ce n'eſt pas la peine, *ou* cela n'en vaut pas la peine. *It is not worth the while, or one's while.*

Ce n'eſt pas la peine d'en parler. *'Tis not worth ſpeaking on't.*

A peine, *adv. Hardly, ſcarce.*

A grand peine, *adv.* (malaiſément. *With much ado.*

Peiné, ée, *adj. Ex.* Un ouvrage peiné. *A laboured, an elaborate piece of work.*

Peiner, *verb. act.* (donner de la peine.) *To trouble, to put to trouble.*

PEINER, *verb. neut.* ſe peiner, *verb. recip.* (ſe donner de la peine.) *To take great pains, to toil and moil.*

Il ſe peine furieuſement. *He takes a world of pains.*

‡ Peineux, ſe, *adj.* V. Pénible.

La ſemaine peineuſe, (la ſemaine ſainte.) *The holy week,* or *paſſion week.*

Peinible, *&c.* V. Pénible, *&c.*

PEINT, te, *adj. Painted, drawn,* &c. V. Peindre.

* Il portoit ſa douleur peinte ſur le front. *One might read his grief in his very face.*

PEINTRE, *ſ. m.* (celui qui fait profeſſion de peindre.) *Painter, picture-drawer.*

Peintre en mignature. *A limner.*

Peintre en émail. *An enameller.*

PEINTURE, *ſ. f.* (art de peindre.) *Painting, the art of painting.*

Peinture, tableau. *Picture.*

Peinture, couleur en général. *Painting.*

* Peinture, deſcription vive. *Picture* or *deſcription.*

* Faire une mauvaiſe peinture de quelqu'un, en parler mal. *To give an ill character of one.*

* † Des richeſſes en peintures, *ou* imaginaires. *Imaginary riches.*

* † Un Monarque en peinture. *The ſhadow of a Monarch, a dull Monarch.*

* † Brave en peinture, un fanfaron. *A braggadochio, a cowardly man, that makes a great ſhew of valour.*

Peinture, *ou* figure, au jeu de cartes. *A coat-card.*

Peinturé, ée, *adj.* (couvert de couleurs ſans art.) *Painted* only with one colour, *daub'd.*

PELADE, *ſ. f.* (maladie qui fait tomber le poil.) *The falling of the hair.*

Pelade, champ *ou* plaine qui ne porte rien. *A down.*

PELAGE, *ſ. m.* (couleur, qualité du poil.) *Hair.*

PELAMIDE, *ſ. f.* (petit poiſſon de mer.) *A pilcher* or *pilchard*, or *a ſprat.*

PELLATRE, *ſ. m.* (partie de la pelle qui eſt la plus large.) *The pan* or *broad end of a ſhowel.*

PELAUDER, V. Peloter.

PELLE, *ſ. f.* (inſtrument de fer *ou* de bois.) *A ſhowel.*

PÊLE, *ſ. m.* (*ou* pêne de ſerrure.) *The bolt* of a lock.

Serrure à pêle dormant. *A ſtock-lock.*

PELÉ, ée, *adj.* (qui n'a point de poil.) *Bald.*

Un cochon de lait pelé. *A ſcalded pig.*

PELÉ, *ſ. m.* (un vieux pelé.) *An old bald-pated fellow.*

Pelé, ée, *adj.* (dont on a ôté la peau.) *Peeled, blanked,* &c. V. Peler.

PELLÉE, *ſ. f. ou* pellerée, (plein une pelle.) *A ſhowel full.*

PÊLE-MÊLE, *adj.* (confuſément.) *Pellmell, in a confuſion, confuſedly.*

PELER, *verb. act.* (ôter le poil.) *To make bald.*

Peler, *ou* échauder un cochon de lait. *To ſcald a pig.*

PELER, *verb. act.* (ôter l'écorce d'une plante, d'un arbre.) *To peel.*

Peler une pomme, *ou* quelque autre fruit. *To pare an apple,* or *ſome other fruit.*

Peler des allées de jardin, (en couper l'herbe.) *To mow* or *ſhave* the green walks of a garden.

Peler des amandes. *To blanch almonds.*

PELLERÉE, V. Pellée.

PELERIN, *ſ. m.* (celui qui fait un voyage de religion.) *Pilgrim.*

* † Un bon pélerin, un fin drôle. *A cunning fellow* or *blade.*

PELERINAGE, *ſ. m.* (voyage que fait un pélerin.) *Pilgrimage.*

PELERINE, *ſ. f. Ex.* Une bonne pélerine, (une finette.) *A cunning gipſy.*

PELLERON, *ſ. m.* (petite pelle de bois.) *A little peel, a little oven-peel.*

PELETERIE, *ſ. f.* (peaux dont on fait les fourrures.) *Skins* or *furs.*

Peleterie, (art d'accommoder les peaux.) *A furrier's* or *skinner's trade.*

Peleterie, (rue de peletiers.) *A skinner's ſtreet.*

PELETIER, *ſ. m.* (celui qui prépare les peaux dont on fait les fourrures.) *A skinner, furrier,* or *fellmonger.*

PELICAN, *ſ. m.* (ſorte d'oiſeau.) *A pelican, a large fowl.*

Pelican, (vaiſſeau chymique, & un inſtrument de Chirurgien.) *Pelican,* a chymical veſſel, and a Surgeon's inſtrument.

PELISSON, *ſ. m.* (jupe de peaux fourrées.) *A furred petticoat.*

PELLICULE, *ſ. f.* (peau mince.) *Pellicle, cuticle, thin skin.*

PELOTE, *ſ. f.* (eſpéce de boule.) *Ball.*

Ex. Pelote de neige. *A ſnow-ball.*

Pelote pour amorcer les poiſſons. *Baiting pellet.*

Pelote, (à mettre des épingles.) *A pin-cushion.*

Pelote, *ou* peloton de fil. *A bottom* or *clew of thread.*

Pelote, *ou* étoile au front d'un cheval. *A ſtar in a horſe's forchead.*

PELOTER, *verb. neut.* (jouer à la paume par amuſement.) *To toſs.*

Peloter, jetter des pelotes de neige. *To throw ſnow-ball.*

Peloter, jetter des pelotes de mangeailles aux poiſſons. *To throw baiting pellets for fiſhes.*

PELOTER, *ou* pelanter, *verb. act.* (battre à coups de poing.) *To cuff, to beat* or *bang.*

PELOTON, *ſ. m.* (boule que l'on forme en devidant du fil, de la laine, *&c.*) *A bottom* or *clew* of thread, *&c.*

Peloton, pelote à épingles. *A pin-cushion.*

*Peloton, petit nombre de perſonnes ramaſſées & jointes enſemble. *A knot* of men.

Peloton d'infanterie. *A platoon of foot, a ſmall diviſion of foot-ſoldiers.*

Peloton de mouches à miel. *A cluſter of bees.*

Peloton, balle à jouer à la paume qui n'eſt pas encore couverte. *The inſide of a tennis-ball.*

* † C'eſt un peloton de graiſſe, parlant d'un oiſeau bon & gras. *It is a fat dab,* or *a very fat fowl.*

PELOUSE, *ſ. f.* (terrein couvert d'une herbe menue & courte.) *Moſſy ground, a down.*

PELU, ue, *adj.* (garni de poil.) *Hairy.*

PELUCHE, *ſ. f.* (panne à long poil.) *Shag.*

Peluche, (le velouté de l'anémone.) *Tuft.*

Peluché, ée, *adj. Tufted.*

Anemone peluchée. *A tufted anemony.*

PELURE, *ſ. f.* (ce qu'on ôte des fruits en les pelant.) *Paring.*

Pelure d'oignon. *Onion's peel.*

PENAILLE, †, *ſ. f.* (racaille, lie de Moines.) *Monkery.*

PENAILLON, †, *ſ. m.* (Moine.) *A Monk.*

PENAL, le, *adj.* (qui aſſujétit à quelque peine.) *Penal.*

Loix pénales. *Penal laws.*

PENARD, †, *ſ. m.* Un vieux penard. *An old fuſty fellow, an old dotar.*

Tout vieux penard qu'il eſt. *As old as he is.*

PENATES, *adj. Ex.* Dieux pénates (*ou* domeſtiques, parmi les anciens.) *Penates, houſhold-gods.*

PENAUD, †, de, *adj.* (interdit, confus,

embarraſſé.) *Speechleſs, dashed out of countenance, dejected, abashed.*

Penchant, te, *adj.* (qui penche, qui va en pente.) *Leaning* or *bending downward, inclining, ſtooping, shelving.*

* Penchant, qui eſt ſur ſon déclin. *Declining, going down the wind.*

* La fortune penchant de ſon côté. *Fortune leaning on* or *inclining to his ſide.*

PENCHANT, *ſ. m.* (pente, terrein qui va en baiſſaint.) *Steepneſs, declivity, bending, shelvingneſs, bias.*

☞ Donner du penchant à un corps. *To bias a body.*

* Être ſur le penchant de ſa ruine, *ou* ſur le point d'être ruiné. *To be upon the brink of ruin.*

* Le penchant du précipice. *The brink of a precipice*

* Penchant, *ou* déclin. *Decline* or *declining, the going down.*

* Penchant, (propenſion, inclination naturelle de l'ame.) *Inclination, proneneſs, propenſion, bias.*

Penché, ée, *adj. Bend, bowed down,* &c. V. Pencher.

☞ Air penché. *Loll* or *lolling.*

Se donner des airs penchés. *To loll.*

PENCHEMENT, *ſ. m.* (action de pencher.) *Bending* or *bowing.*

☞ Penchement de tête. *A nod.*

☞ Penchement, (état d'un corps qui penche.) *Leaning.*

PENCHER, *verb. act.* (incliner, baiſſer quelque choſe de quelque côté.) *To bend* or *bow down, to make to lean.*

* Pencher, porter à quelque choſe. *To incline.*

Pencher, *verb. neut.* (s'abbaiſſer plus d'un côté que de l'autre.) *To lean* or *bow down, to bend downwards, to hang.*

* Pencher, (incliner à quelque choſe.) *To lean, to incline,* or *to be inclined.*

PENCHER, ſe pencher, *verb. recip. To bow* or *bend down, to ſtoop, to lean* or *loll.*

Pendable, *adj.* (qui mérite la potence.) *Hanging, that deſerves hanging.*

Un cas pendable. *A hanging matter.*

Pendant, te, *adj.* (qui pend.) *Hanging.*

☞ Pendant, en parlant d'un procès. *Depending, left undecided.*

PENDANT, *ſ. m.* (les deux pendans d'un baudrier.) *The hangers of a belt.*

☞ Pendans d'oreille. *Pendants* or *earbobs.*

☞ Les pendans d'un navire, (banderolles qu'on arbore aux vergues.) *The pendants* or *ſtreamers of a ship.*

Pendant, *prep.* (durant.) *During.*

Pendant l'été. *During the ſummer.*

Pendant que, *adv.* (tandis que.) *Whilſt, while.*

PENDARD, *ſ. m.* (vaurien, fripon, ſcélérat.) *A rogue, a villain, a knave, a raſcal.*

PENDARDE, *ſ. f. A villain,* or *villainous jade.*

PENDELOQUE, *ou* pendiloque, *ſ. f.* (pierreries ajoûtées à des pendans d'oreille.) *A pendiloch* or *bob, dangling jewels.*

PENDERIE, *ſ. f.* (exécution de pendus.) *Hanging.*

PENDILLER, *verb. neut.* (brandiller, être ſuſpendu.) *To dangle to and fro, to hang danglingly, to bob.*

PENDOIR, *ſ. m.* (corde pour pendre le lard.) *A cord to hang a flitch of bacon on.*

PENDRE, *verb. act.* (attacher en haut.) *To hang* or *hang up.*

Pendre un criminel. *To hang a malefactor.*

Pendre une cloche. *To hang up a bell.*

* Pendre l'épée au croc, (quitter l'épée.) *To lay up one's ſword,* or *to leave it off.*

* † Il ne vaut pas le pendre. *He is not worth hanging.*

* † Il m'a dit pis que pendre, il m'a chanté pouilles. *He has railed at me bitterly.*

Pendre, *verb. neut.* (être attaché en haut.) *To hang.*

☞ Pendre, tomber trop bas. *To hang* or *fall.*

Votre jupe pend trop de ce côté-là. *Your petticoat hands too low on that ſide.*

Les joues lui pendent. *His cheeks fall in.*

* † Autant lui en pend à l'œil, (il lui en peut arriver autant.) *He is in as great danger every way, the ſame fate waits for or attends him.*

* † Autant vous en pend à l'œil. *The like fate attends you.*

Pendu, ue, *adj. Hanged, hung.*

* † Procès pendu au croc, (qu'on ne pourſuit plus.) *A Law-ſuit that is at a ſtand.*

PENDU, *ſ. m. One that is hanged.*

* † Il a de la corde de pendu, (il a du bonheur.) *He is a lucky man.*

PENDULE, *ſ. m.* (poids qui régle le mouvement d'une horloge, *&c.*) *A pendulum.*

PENDULE, *ſ. f.* (horloge à pendule.) *A pendulum,* or *pendulum-clock.*

PÊNE, *ſ. m.* V. Pêle, *ſ. m.*

Pénétrable, *adj.* (qu'on peut pénétrer.) *Penetrable, that may be penetrated.*

Pénétrant, te, *adj.* (qui pénétre.) *Penetrating, that penetrates.*

* Pénétrant, fin, perçant, en parlant de l'eſprit. *Penetrant* or *penetrating, piercing, quick, ſagacious, ſharp.*

Pénétratif, ive, *adj.* (qui pénétre aiſément.) *Penetrative,* or *penetrating.*

PENETRATIFS, *ſ. m.* (les politiques qui veulent pénétrer dans les ſecrets des Princes.) *The politicians, the cunning men.*

PENETRATION, *ſ. f.* (vertu & action de pénétrer.) *Penetration.*

* Pénétration, ſagacité, ſubtilité de l'eſprit. *Penetration, ſagacity, quickneſs.*

Avoir une grande pénétration d'eſprit. *To have very quick parts.*

Pénétré, ée, *adj. Penetrated,* &c. V. Pénétrer.

* Elle avoit le cœur pénétré de ces triſtes nouvelles. *Theſe ſad news grieved her to the very heart.*

PENETRER, *verb. act.* & *neut.* (entrer bien avant, percer *ou* paſſer à travers.) *To penetrate, to go,* or *get through* or *into, to pierce into* or *through.*

La lumiere pénétre le verre. *The light penetrates* or *goes through the glaſs.*

Il pénétra bien avant dans le pays. *He went a great way into the country.*

☞ La pluie a pénétré mon juſte-au-corps. *The rain has ſoak'd through my coat.*

☞ Pénétrer, concevoir, approfondir. *To penetrate, apprehend, underſtand, find out, diſcover, dive* or *pierce into.*

* Pénétrer l'avenir *ou* dans l'avenir. *To foreſee things to come.*

* Pénétrer, (toucher vivement.) *To penetrate, move, affect,* or *work upon.*

* Cela m'a pénétré juſqu'au cœur. *That went to my very heart.*

La teinture pénétre le drap. *The cloth takes in,* or *imbibes the die.*

‡ Peneux, V. Penaud.

PENIBLE, *adj.* (qui donne de la peine.) *Painfull, toilſom, laborious, troubleſom, hard.*

Péniblement, *adv.* (avec peine.) *Painfully, with much pains.*

PENIL, †, *ſ. m.* (partie qui eſt au-deſſus des parties naturelles.) *The place about the privy-parts where hair grows.*

Le pénil *ou* la motte d'une femme. *A woman's mons veneris.*

PENINSULE, *ſ. f.* (preſqu'iſle.) *A peninſule, peniſle,* or *demi-iſland.*

PENITENCE, *ſ. f.* (repentir.) *Penitence, repentance.*

☞ Pénitence, (mortification, macération.) *Penance,* or *mortification.*

☞ Pénitence, (punition impoſée pour quelque faute. *Penance, punishment.*

PENITENCERIE, *ſ. f.* (tribunal *ou* dignité du pénitencier.) *Penitentiary, the penitentiary's court* or *dignity.*

PENITENCIER, *ſ. m.* (Prêtre commis pour abſoudre des cas reſervés.) *Penitentiary.*

Pénitentiel, le, *adj.* (qui regarde la pénitence.) *Penitential.*

Les pſeaumes pénitentiaux. *The penitential pſalms.*

PENITENTIEL, *ſ. m.* (livre qui contient l'impoſition des pénitences.) *A penitential* or *penance-book.*

Pénitent, te, *adj.* (qui a regret d'avoir offenſé Dieu.) *Penitent, ſorrowful, repenting.*

PENITENT, *ſ. m.* une pénitente, *ſ. f.* qui confeſſe ſes péchés & qui fait pénitence. *A penitent, one that does penance.*

PENNACHE, *&c.* V. Panache, *&c.*

PENNE, *ſ. f.* (groſſe plume des oiſeaux de proie.) *A beam-feather* of a hawk.

PENNON, *ou* pennonceau, *ou* penonceau, *ſ. m.* (baniere *ou* étendart d'autrefois.) *Pennon,* or *penoncel.*

PENS, V. Guet.

Penſant, te, *adj. Ex.* Mal penſant, (qui juge déſavantageuſement de ſon prochain.) *That has ill* or *uncharitable thoughts.*

L'ame eſt un être penſant. *The ſoul is a thinking being.*

Penſé, ée, *adj. thought,* &c. V. Penſer.

PENSÉE, *ſ. f.* (production de l'eſprit, qui penſe.) *Thought, thoughts, meaning, notion.*

Penſée morale. *A moral thought.*

La penſée de la mort. *The thoughts of death.*

Vous n'entrez pas bien dans ma penſée. *You miſtake my meaning.*

Une belle penſée. *A fine thought* or *notion.*

☞ Penſée, (opinion.) *Thoughts, mind, opinion, belief.*

☞ Penſée, deſſein. *Thought* or *thoughts, deſign.*

☞ Il me vint en penſée *ou* dans la penſée, (il me vint dans l'eſprit, dans l'imagination.) *It came into my thoughts, mind, head,* or *fancy.*

☞ Penſée, ſouci. *Thought* or *care.*

☞ Penſée, petite fleur. *Pauſy,* a little flower.

☞ Penſée, deſſein qui n'eſt pas encore fini, eſquiſſe. *Fancy, sketch, firſt draught.*

PENSEMENT, V. Panſement.

PENSER, *verb. neut.* former dans ſon eſprit l'idée de quelque choſe. *To think, to conceive in one's mind.*

☞ Penſer, raiſonner en ſon eſprit, avoir des penſées. *To think, to have thoughts.*

Charlemagne penſoit depuis longtems à adoucir la férocité de cette Nation par le Chriſtianiſme. Charlemain *had it a long time in his thoughts to ſoften the fierceneſs of that people by Chriſtianity.*

☞ Penſer, faire réflexion, ſonger à

quelque choſe. *To think, mind, or reflect, to make reflection, to remember.*

☞ Penſez (prenez garde) à vous. *Look to your ſelf, have a care.*

Penſer, *verb. act.* (avoir dans l'eſprit.) *To think, to have in one's thoughts.*

Il ne dit jamais ce qu'il penſe. *He never ſpeaks what he thinks, he never ſpeaks his thoughts.*

☞ Penſer, imaginer, croire, juger. *To think, imagine, ſuppoſe or believe.*

☞ Donner à penſer à quelqu'un. *To put one to his trumps.*

☞ Une choſe à quoi l'on ne penſoit pas, (à quoi l'on ne s'attendoit pas.) *A thing unthought of*, or *unexpected.*

Il eſt venu ſans qu'on y penſât. *He came unexpected.*

☞ Sans y penſer, par mégarde. *Unwittingly.*

☞ Je l'aime plus qu'on ne ſauroit penſer. *I love him better than can be imagin'd.*

☞ Penſer à quelque choſe, (en déliberer.) *To think* or *conſider of a thing.*

☞ Penſer à quelque choſe, l'avoir en vue, former un deſſein ſur une choſe. *To think of a thing, to have a deſign upon it, to have it in one's thoughts* or *eye, to have ſome thoughts about it.*

☞ A quoi penſez-vous de faire cela? *Why do you do ſo? What do you mean by that? What's your deſign in doing ſuch a thing?*

☞ Il penſe à mal. *He has ſome ill deſign* or *other.*

☞ J'ai penſé au moyen de te délivrer. *I have been thinking on the means*, or *i have been contriving a means, to ſave thee.*

☞ Il a penſé mourir, (il a été ſur le point de mourir.) *He was like to die.*

J'ai penſé être tué. *I was like to be (i was within a hair's breadth of being) kill'd*

☞ Penſer une plaie, &c. V. Panſer.

PENSER, *ſ. m.* (terme poëtique, penſée.) *Thought.*

Penſif, ive, *adj.* (qui rêve profondément à quelque choſe.) *Penſive, thoughtful, in a brown ſtudy, ſad.*

PENSION, *ſ. f.* (Somme d'argent que l'on paye pour être logé & nourri.) *Penſion*, or *board.*

☞ Penſion, (lieu où l'on eſt nourri & logé pour un certain prix.) *A board*, or *boarding place.*

Mettre un enfant en penſion chez quelqu'un. *To put out a child to board.*

Prendre en penſion. *To board.*

Se mettre en penſion. *To go to board.*

Vivre en penſion. *To board.*

☞ Penſion, rente qu'on fait à quelqu'un par voie de don *ou* de récompenſe. *Penſion, yearly allowance.*

Penſion viagere, penſion qu'on reçoit annuellement toute ſa vie. *Annuity, yearly penſion during life.*

☞ Mettre en penſion (engager) un bijou. *To pawn a jewel.*

Sa montre eſt en penſion. *His watch is in pawn.*

PENSIONNAIRE, *ſ. m & f.* qui eſt nourri & logé en penſion. *Boarder.*

☞ Penſionnaire, qui jouit d'une penſion. *Penſioner.*

PENSIONNAIRE, *ſ. m.* premier Miniſtre de la province de Hollande. *Penſionary*, or *penſioner*, the Firſt is more proper.

Pentagone, *adj. ſ. Ex.* Figure pentagone ou **PENTAGONE**, *ſ. m.* (Figure qui a cinq angles & cinq côtés.) *A pentagone.*

Pentametre, *adj. m. Ex.* Vers pentametre, *ou* **PENTAMETRE**, *ſ. m.* (vers de cinq pieds parmi les Grecs & les Latins.) *A pentameter.*

PENTE, *ſ. f.* V. Penchant, *ſ. m.*

☞ Pentes de lit, (bandes qui pendent du ciel du lit ſur les rideaux.) *The vallences* of a bed.

PENTECOTE, *ſ. f.* (Fête de la deſcente du ſaint Eſprit.) *Whitſunday*, or *Pentecoſt.*

Le tems de la Pentecôte. *Whitſuntide.*

PENTURE, *ſ. f.* (bande de fer qui ſert à ſoutenir les portes & les fenêtres.) *The iron-work of a door* or *window.*

PENULTIEME, *adj.* (qui eſt immédiatement avant le dernier.) *The laſt but one.*

PENULTIEME, *ſ. f.* (ſyllabe pénultiéme.) *Penultima.*

PEPIE, *ſ. f.* (peau qui vient au bout de la langue des oiſeaux.) *Pip.*

Oter, arracher la pépie à une poule. *To pip a hen.*

* †C'eſt un petit bec qui n'a pas la pépie, (elle cauſe bien.) *She has her tongue well oiled.*

PEPIER, *verb. neut.* (ſe dit des moineaux lorſqu'ils pouſſent leur cri naturel.) *To peep* or *chirp* as a ſparrow.

Entendez-vous ce moineau qui pépie? *D'ye hear how that ſparow chirps?*

PEPIN, *ſ. m.* (petit grain qui vient dans le cœur des pommes, des poires, & autres fruits ſemblables.) *A kernel*, of apples, pears, and ſuch like fruit.

☞ Pépin de raiſin. *A grape-ſtour.*

PEPINIERE, *ſ. f.* (plant de petits arbres.) *Nurſerry, ſeed-plot.*

* L'Univerſité d'*Oxford* eſt une pépiniere de bons Eccléſiaſtiques, de grands Philoſophes, & d'habiles Mathématiciens. *The Univerſity of* Oxford *is a nurſery*, or *Seminary of good Church-men, great Philoſophers, and able Mathematicians.*

PEPINIERISTE, *ſ. m.* (Jardinier qui éléve des pépinieres.) *A Nurſery-Gardiner.*

PEQUE, V. Pecque.

PERCANT, te, *écriv. & pron.* perçant, *adj.* (qui perce.) *Piercing, boring, ſharp.*

* Perçant, aigu, vif, pénétrant. *Piercing, ſharp, acute, penetrating.*

* Des yeux perçans, vifs & brillans. *Piercing, quick* or *ſparkling eyes.*

* Froid perçant. *A ſharp* or *niping cold.*

* Eſprit perçant. *A ſharp, piercing, acute*, or *penetrating wit.*

Voix perçante, aiguë & claire. *A ſhrill voice.*

Perce (en) *adv.* mettre en perce, percer un muid de quelque liqueur. *To pierce, to broach.*

Percé, ée, *adj. Bored*, &c. V. Percer.

☞ Percé à l'eau. *Leaking, that leaks.*

☞ Maiſon bien percé, *ou* fort claire. *A lighſom houſe.*

☞ Chaiſe-percée. *A cloſe ſtool.*

* † Il eſt bas percé. *He is low of purſe.*

☞ Fruit percé de vers. *Worm-eaten fruit.*

PERCE-FOREST †, *ſ. m.* (chaſſeur déterminé.) *A great hunter.*

PERCE-LETTRE, *ſ. m. A ſteel-inſtrument, wherewith ſecretaries make overtures for the labels, with which they cloſe their letters.*

PERCE-NEIGE, *ſ. f.* (petite fleur qui vient en hiver.) *A white winter-flower.*

PERCE-OREILLE, *ſ. m.* (inſecte long & menu.) *An ear-wig.*

PERCE-PIERRE, *ſ. f.* (herbe.) *Parſley-pert.*

PERCEPTIBLE, *adj.* (qui peut être apperçu.) *Perceptible, that may be perceived.*

PERCEPTION, *ſ. f.* (action de percevoir, recette.) *Receipt, gathering.*

☞ La perception des droits attribués aux Juges & autres Officiers de Juſtice. *The receipt of fees allowed to Judges and other Officers of Courts of Judicature.*

* Perception, action d'appercevoir. *Perception.*

PERCER, *verb. act.* (faire un trou *ou* une ouverture.) *To pierce, bore*, or *make a hole into.*

☞ Percer, mettre un tonneau en perce. *To pierce, tap* or *broach.*

☞ Percer d'un coup d'épée, &c. *To run through with a ſword.*

☞ Percer, (pénétrer, en parlant de la pluie.) *To ſoak* or *go through.*

☞ Percer, (avec le bec, en parlant des oiſeaux.) *To peck through.*

* Percer l'avenir *ou* dans l'avenir. *To foreſee things to come.*

☞ Les os lui percent la peau. *One may ſee his bones through his skin.*

☞ Percer une porte dans un mur. *To make a door in a wall.*

* Percer les haliers, les forêts, (paſſer au travers.) *To go through the thickets* or *foreſts.*

* Percer un eſcadron, *ou* un bataillon, (ſe faire un paſſage les armes à la main.) *To make one's way*, or *break through a ſquadron* or *battalion.*

* Le ſoleil perce les nuages. *The ſun breaks through the clouds.*

* Cela me perce le cœur, *ou* m'afflige beaucoup. *That ſtrikes me to the very heart, that breaks my heart.*

☞ Percer une apoſtume. *To lance* or *open an impoſthume.*

PERCER, *verb. neut. Ex.* Les dents commencent à lui percer. *His teeth begin to peep*, or *to appear.*

Les cornes lui percent. *His horns begin to peep.*

☞ Percer, (en parlant d'une apoſtume.) *To break.*

☞ Maiſon qui perce d'une rue à une autre. *A houſe that is a thorow-fare.*

Perceu, ue, *adj. Received.*

PERCEVOIR, *verb. act.* (terme de Palais, recevoir.) *To receive* or *gather.*

PERCHE, *ſ. f.* (bâton fort long.) *A pole, a pearch* or *perch.*

☞ Perche, (meſure de 18, *ou* de 20 pieds.) *A rod, perch* or *pole.*

☞ Perche, (ſorte de poiſſon.) *Perch*, a fish ſo called.

☞ Perche de tête de daim *ou* de cerf. *The beam of a buck's head, and the branch of a ſtag's.*

Perché, ée, *adj. Pearched.*

PERCHER, *verb. neut. ou* ſe percher, *verb. recip.* (ſe mettre ſur une perche, ſur une branche.) *To pearch.*

PERCHOIR, *ſ. m.* (lieu où l'on met percher les volailles.) *A pearching ſtick* or *rooſt.*

PERCLUS, ſe, *adj.* (impotent, paralytique.) *Impotent, that has loſt the uſe of his limbs.*

* † Avoir le cerveau perclus. *To be crack-brain'd.*

PERCOIR, *écriv. & pron.* perçoir, *ſ. m.* (inſtrument pour percer les piéces de vis, &c.) *A piercer.*

PERCUSSION, *ſ. f.* (terme dogmatique, coup.) *Percuſſion, knocking, ſtroke.*

PERDANT, *ſ. m.* (celui qui perd.) *A loſer.*

PERDITION, *ſ. f.* (la damnation.) *Perdition, damnation, deſtruction.*

La voie de perdition. *The way of perdition.*

☞ Tout ſon bien s'en va à perdition. *All his eſtate goes to wrack.*

PERDRE, *verb. act.* (être privé de quelque choſe, ceſſer d'avoir, n'avoir plus.) *To loſe.*

Ce Prince a perdu ſes États par ſa faute. *That Prince has loſt his Dominions through his own fault.*

Perdre les yeux. *To loſe one's eyes* or *eye-ſight.*

Perdre les bonnes graces de quelqu'un. *To loſe one's favour.*

Perdre ſa réputation. *To loſe one's reputation, to ſink in one's reputation.*

Perdre ſa couleur. *To loſe one's* or *its colour.*

☞ Perdre quelque choſe de vue, ne la plus voir. *To loſe a thing, to loſe ſight of it.*

☞ Perdre, faire un mauvais emploi. *To loſe, to throw away, to ſpend foolishly.*

☞ Perdre (laiſſer échaper) l'occaſion. *To loſe* or *let ſlip the opportunity.*

☞ Perdre, (être vaincu en quelque choſe.) *To loſe.*

Perdre la bataille. *To loſe the day* or *battel.*

Perdre la partie. *To loſe the ſet.*

☞ Perdre, corrompre les mœurs, débaucher. *To ruin, debauch, corrupt* or *ſpoil.*

☞ La nielle a perdu (*ou* gâté) les bleds. *The corn is blaſted.*

* Perdre de réputation, diffamer. *To defame.*

☞ Perdre, ruiner. *To ruin* or *undo, to be the ruin* or *undoing of, to bring to ruin.*

☞ Perdre ſon procès. *To be caſt.*

☞ Perdre courage, ſe décourager. *To be diſcouraged* or *diſhearten'd, to deſpond.*

* On le perd de vue (on ne ſait plus où il va) dans ſes diſcours. *He ſoars out of ſight, he rambles in his diſcourſe.*

* Quand je perdrai le jour, quand je mourrai. *When i ſhall go to the land of darkneſs.*

PERDRE, ſe perdre, *verb. recip.* (s'égarer, perdre ſon chemin.) *To loſe one's ſelf, to loſe one's way, not to know where one is.*

☞ Se perdre, ſe démonter, ſe déconcerter. *To be dash'd out of countenance.*

☞ Se perdre, perdre la tramontane, être déconcerté. *To be non-plus'd, to be in a plunge,* or *out of countenance.*

Breſé ne ſe perdit pas en cette conjoncture. *Breſe was not non-plus'd on this occaſion.*

☞ L'argent ſe perd aiſément. *Money is eaſily loſt.*

Ces opinions ſe perdent avec le tems. *Thoſe opinions are loſt in time.*

☞ Se perdre, faire naufrage. *To be caſt away.*

* Se perdre, s'égarer dans ſes raiſonnemens. *To loſe one's ſelf, to have a rambling way of arguing.*

PERDREAU, *ſ. m.* (perdrix de l'année.) *A young partridge.*

PERDRIGON, *ſ. m.* (ſorte de prune.) *A ſort of plumb.*

PERDRIX, *ſ. f.* (oiſeau fort bon à manger.) *A partridge.*

PERDU, ue, *adj.* (*from* perdre.) *Loſt*, &c. V. *the Verb.*

C'eſt autant d'argent perdu. *'Tis ſo much money loſt* or *thrown away,*

Cloux à tête perdue. *Brads.*

☞ Perdu, (qu'on ne trouve pas.) *Loſt, not to be found.*

* Perdu, accablé de dettes. *In debt over head and ears.*

* Perdu, (fort débauché.) *Lewd* or *debauched.*

* Perdu de réputation, diffamé. *That has loſt his reputation, loſt as to his reputation, ruined* or *ſunk in his reputation, defamed, notorious.*

Il eſt perdu de réputation. *He has loſt his reputation, he is blown up.*

☞ Courir comme un perdu, *ou* de toute ſa force. *To run like mad.*

☞ Sentinelle perdue, *ou* avancée. *A ſentinel perdue.*

☞ Les enfans perdus d'une armée. *The perdues*, or *the forlorn hope of an army.*

* Heures perdues, *ou* de loiſir. *Spare hours, ſpare time.*

* A corps perdu, (en deſeſpéré.) *Deſperately.*

☞ Un coup perdu. *A random-ſhot.*

A coup perdu, au hazard. *At random.*

Tirer à coup perdu. *To ſhoot at random.*

PERDUE, *ſ. f.* (une débauchée.) *An abandon'd whore, a lewd woman, a proſtitute.*

PERDURABLE, *adj.* (permanent.) *Perdurable, durable, permanent, laſting, conſtant.*

PERE, *ſ. m.* (celui qui a un *ou* pluſieurs enfans.) *Father.*

Dieu le Pere. *God the father.*

Il eſt le pere de la patrie. *He is the father of his country.*

Pere nourriſſier. *Foſter-father.*

☞ Le pere (le protecteur) des arts & des ſciences. *The father* or *patron of arts and ſciences.*

☞ Les Peres de l'Égliſe. *The Fathers of the Church.*

☞ Pere, (titre de Religieux *ou* de Prêtre.) *Father.*

☞ Nos peres, nos ayeuls, nos ancêtres. *Our fore-fathers* or *anceſtors.*

☞ Pere de famille, celui qui a femme & enfans, & qui tient ménage. *A man that has a wife and children, a houſe-keeper, the maſter* or *good man of the houſe.*

* † C'eſt le pere aux écus, il eſt fort riche. *He is a money'd man.*

PEREMPTION, *ſ. f.* (terme de Palais, peremption d'inſtance, inſtance perimée.) *A non-ſuit*, V. Périmer.

Peremptoire, *adj.* (terme de Palais.) *Peremptory.*

☞ Peremptoire, déciſif. *Peremptory.*

Peremptoirement, *adv.* (d'une maniere déciſive.) *Peremptorily.*

PERFECTION, *ſ. f. from* parfait, (qualité de ce qui eſt parfait.) *Perfection, perfectneſs.*

☞ Perfection, qualité, excellence. *Perfection, accompliſhment.*

☞ En perfection, parfaitement. *Perfectly, rarely well.*

Perfectionné, ée, *adj. Perfect, brought to perfection, finiſh'd* or *improv'd.*

PERFECTIONNER, *verb. act.* (rendre parfait.) *To perfect, to make perfect* or *bring to perfection, to finiſh.*

PERFECTIONNER, ſe perfectionner, *v. recip.* (devenir plus parfait.) *To improve.*

PERFIDE, *adj.* (traître, déloyal.) *Perfidious, treacherous, baſe, falſe.*

PERFIDE, *ſ. m. & f. A perfidious, baſe, treacherous* or *falſe man* or *woman.*

Perfidement, *adv.* (avec perfidie.) *Perfidiouſly, baſely, treacherouſly, falſely.*

PERFIDIE, *ſ. f.* (déloyauté, manquement de foi.) *Perfidiouſneſs, baſeneſs, treachery, falſhood.*

PÉRI, ie, *adj. from* (périr.) *Periſhed, loſt, deſtroy'd,*

PERICARDE, *ſ. m.* (membrane qui entoure le cœur.) *Pericard* or *pericardium, the heart's purſe.*

PERICLITER, *verb. neut.* (terme de Palais, être en danger.) *To be in jeopardy* or *danger.*

PERICRANE, *ſ. m.* (membrane qui couvre le crane.) *Pericrane* or *pericranium, the membrane covering the ſkull.*

PERIDOT, *ſ. m.* (pierre précieuſe qui tire ſur le verd.) *Peridot, a green-colour'd ſtone.*

PERIGÉE, *ſ. m.* (lieu où le ſoleil & les planétes ſe trouvent le plus près de la terre.) *Perigee, the place wherein a planet is neareſt the earth.*

PERIPHELIE, *ſ. m.* (la plus grande approche de la terre, & des autres planétes vers le ſoleil.) *Perihelium.*

PERIL, *ſ. m.* (danger, riſque.) *Peril, danger, hazard.*

Périlleuſement, *adv.* (dangereuſement.) *Perilouſly, dangerouſly.*

Périlleux, ſe, *adj.* (dangereux.) *Perilous, dangerous, hazardous.*

☞ Saut périlleux, (que font les danſeurs de corde.) *A tumble*, or *tumbling trick.*

Périmé, ée, *adj. Ex.* Inſtance périmée. *A non-ſuit.*

PERIMER, *verb. neut.* (terme de Pratique.) *Ex.* Laiſſer périmer l'inſtance, (la laiſſer périr, faute de la pourſuivre.) *To non-ſuit, to let fall a ſuit.*

PERINÉE, *ſ. m.* (terme d'Anatomie, l'eſpace qui eſt entre la verge & le ſiége.) *Perinæum.*

PERIODE, *ſ. m. & f.* (révolution.) *Period, revolution, return.*

La période ſolaire *ou* du ſoleil. *The ſolar period.*

Le période de la fiévre. *The period* or *return of an ague.*

* L'éloquence eſt à ſon plus haut période, (*ou* au plus haut point où elle puiſſe être.) *Eloquence is at its higheſt pitch.*

* Dans le dernier période de ſa vie. *Toward the latter end of his life.*

PERIODE, *ſ. f.* (portion d'un diſcours.) *A period, a perfect ſentence,*

Périodique, *adj.* (qui a ſes périodes.) *Periodical, that returns at certain times.*

☞ Style périodique (compoſé de périodes nombreuſes.) *A full ſtyle.*

Périodiquement, *adv. Periodically.*

PERIOSTE, *ſ. m.* (peau qui environne les os.) *Perioſteum, the skin that covers the bones.*

PERIPATETICIEN, *ſ. m.* (Ariſtotélicien.) *A Peripatetick*, or *Ariſtotelician, a follower of* Ariſtotle.

PERIPETIE, *ſ. f.* (changement ſubit & imprévu de fortune, qui ſe rencontre dans les poëmes, les romans.) *A ſudden turn of fortune, an unexpected chance.*

PERIPHERIE, *ſ. f.* (circonférence.) *Periphery, circumference.*

PERIPHRASE, *ſ. f.* (circonlocution.) *Periphraſe, circumlocution.*

☞ Cette maniere de parler tient de la périphraſe. *This manner of ſpeaking is periphraſtical.*

☞ Dire une choſe par périphraſe. *To ſpeak a thing periphraſtically.*

PERIPHRASER, *verb. neut.* (parler par périphraſe.) *To periphraſe*, or *uſe circumlocutions, to ſpeak periphraſtically.*

PERIPNEUMONIE, *ſ. f.* (inflammation du poulmon.) *Peripneumony*, or *inflammation of the lungs.*

Péripneumonique,

Péripneumonique, *adj. Peripneumonical.*

PERIR, *verb. neut.* (tomber en ruine, en décadence.) *To perish, to go to ruin, wrack or decay, to be ruined or go down the wind.*

☞ Périr, prendre fin. *To perish, die, or come to one's end.*

☞ Faire périr (ruiner) une armée. *To ruin or deſtroy an army.*

☞ Périr, ſe perdre, faire naufrage. *To perish, to be caſt away.*

Périſſable, *adj.* (ſujet à périr.) *Perishable, of no duration, frail, brittle.*

PÉRISTALTIQUE, *adj. Ex.* Le mouvement périſtaltique des inteſtins, en terme de Médecine. *The periſtaltick motion of the entrails.*

PERISTYLE, *ſ. m.* (terme d'Architecture, lieu environné de colomnes.) *A periſtyle.*

PERITOINE, *ſ. m.* (membrane qui enveloppe les viſceres.) *Peritonæum, the inner rim of the belly covering the entrails.*

PERLE, *ſ. f.* (matiere précieuſe qui ſe forme dans des coquilles.) *A pearl.*

*† Il n'eſt pas venu pour enfiler des perles. *He is not come to pick ſtraws.*

*† C'eſt la perle des beaux eſprits. *He is the pink of our wits.*

*† C'eſt la perle des hommes. *He is the beſt of men.*

*† Net comme une perle. *As clean as a peny.*

☞ Nacre de perle, V. Nacre.

☞ Perle d'arbalête. *The aim of a croſs-bow.*

☞ Herbe aux perles, (gremil.) *Gramil, graymil, ſtone-crop.*

Perlé, ée, *adj.* (terme de blaſon, orné de perles.) *Pearl'd, ſet out with pearls.*

☞ Bouillon perlé, *ou* bien conſommé. *A good jelly broth.*

☞ Perlé, (comme les bois des cerfs.) *Curled.*

PERLURES, *ſ. f.* (grumeaux qui ſont le long du bois des cerfs.) *Curlings, the little ſpotted curlings, wherewith the beam of a deer's head is powder'd.*

PERMANENT, te, *adj.* (ſtable, immuable, perdurable.) *Permanent, conſtant, durable, continuing, laſting.*

PERME, *ſ. m.* (bateau turc pour faire de petits trajets.) *Permagy, a ſort of boat uſed at* Conſtantinople.

PERMETTRE, *verb. act.* (donner pouvoir, liberté, licence, ſouffrir.) *To permit, to ſuffer, let, allow,* or *give leave.*

☞ Permettre, (quelque choſe de mal.) *To ſuffer, countenance,* or *give countenance to.*

☞ Permettre, tolérer. *To ſuffer, to wink* or *connive at, to tolerate.*

☞ Il ſe permet beaucoup de choſes, il prend une grande licence. *He takes a great latitude.*

Quand les amans ſe permettent des agaceries. *When lovers indulge* or *gratify provocations.*

Je ne lui permets rien que de raiſonnable. *I indulge him in nothing but what's reaſonable.*

Un homme bien né ne ſe permet jamais rien d'indécent. *A man well-born never indulges himſelf in any thing that is indecent.*

Il ne ſe permet aucun plaiſir, que celui qu'on trouve dans l'accompliſſement de ſes devoirs. *He indulges himſelf in no pleaſures, but ſuch as a man finds in the diſcharge of his duty.*

☞ Dieu a permis que—, (la providence divine a voulu que—) *It has pleaſed God, God almighty was pleaſed to—*

PERMIS, ſe, *adj. Suffered,* &c. V. Permettre.

☞ Permis, licite. *Lawful.*

☞ A vous permis, (vous pouvez faire ce qu'il vous plaira.) *You may do what you pleaſe.*

☞ Il n'eſt pas permis (*ou* donné) à tout le monde de bien chanter. *It is not given to every body to ſing well, is is not every body that can ſing well.*

☞ S'il m'eſt permis de le dire *ou* de parler ainſi. *If i may ſay ſo, if i may uſe the expreſſion.*

PERMISSION, *ſ. f.* (pouvoir, liberté, licence.) *Permiſſion, allowance, leave.*

PERMUTANT, *ſ. m.* (celui qui permute.) *Permuter.*

PERMUTATION, *ſ. f.* (échange de bénéfice.) *Permutation, exchange of living.*

PERMUTER, *verb. act.* (échanger un bénéfice contre un autre.) *To permute* or *exchange living.*

Pernicieuſement, *adv.* (d'une maniere pernicieuſe.) *Perniciouſly, miſchievouſly.*

PERNICIEUX, ſe, *adj.* (dangereux, mauvais, nuiſible.) *Pernicious, dangerous, deſtructive, miſchievous, hurtful.*

PERONNELLE †, *ſ. f.* (femme ſotte.) *A ſilly woman, a ſot.*

PERORAISON, *ſ. f.* (concluſion d'un diſcours oratoire.) *Peroration, the concluſion of an oration* or *ſpeech.*

PERPENDICULAIRE, *adj.* (qui tombe à plomb.) *Perpendicular.*

PERPENDICULAIRE, *ſ. f.* (une ligne qui tombe à plomb.) *A perpendicular, a perpendicular line.*

Perpendiculairement, *adv.* (à plomb.) *Perpendicularly.*

PERPENDICULE, *ſ. m.* (filet qui tend perpendiculairement en bas, par le moyen d'un plomb.) *A plummet.*

† Perpétré, ée, *adj. Perpetrated, committed.*

PERPETRER †, *verb. act.* (terme de Pratique, commettre un crime.) *To perpetrate, to commit.*

Perpétué, ée, *adj. Perpetuated, eternized.*

PERPETUEL, le, *adj.* (continuel, qui dure toujours.) *Perpetual, continual, conſtant, eternal, endleſs.*

☞ Charge perpétuelle, *ou* à vie. *A place* or *imployment for* or *during life.*

Perpétuellement, *adv.* (ſans ceſſe.) *Perpetually, continually, without intermiſſion, always.*

PERPETUER, *verb. act.* (rendre perpétuel.) *To perpetuate* or *eternize, to continue for ever.*

PERPETUER, ſe perpétuer, *verb. recip. To be perpetuated.*

C'eſt une ancienne tradition qui s'eſt perpétuée juſqu'à nous. *'Tis an old tradition perpetuated, tranſmitted,* or *handed down to us from antiquity.*

PERPÉTUITÉ, *ſ. f.* (durée ſans interruption.) *Perpetuity, perpetual duration, endleſneſs, continuance without interruption.*

☞ La perpétuité de la Foi touchant l'Euchariſtie, (titre d'un livre.) *The perpetual belief concerning the Euchariſt.*

A perpétuité, *adv.* (pour toujours.) *For ever, for ever and ever.*

PERPLEX ‡, xe, *adj.* (irréſolu, chancelant, incertain.) *Perplexed, wavering, irreſolute, uncertain what to do.*

Rendre perplex. *To perplex* or *confound.*

PERPLEXITÉ, *ſ. f.* (irréſolution, incertitude, embarras d'eſprit.) *Perplexity, irreſolution, uncertainty, doubt, trouble, quandary.*

☞ Cette nouvelle mit mon eſprit dans une grande perplexité. *This news perplexed me very much.*

Il ſe trouva en une grande perplexité. *He found himſelf very much perplexed.*

PERQUISITION, *ſ. f.* (recherche exacte.) *Perquiſition, diligent ſearch, ſtrict inquiry.*

PERRON, *ſ. m.* (ouvrage de maçonnerie attaché par dehors au devant d'un corps de logis, & qui ſert d'eſcalier.) *Steps, ſteps raiſed before the door of a great houſe,* &c.

PERROQUE, *ſ. f.* (chaiſe pliante à dos.) *A folding chair with a back.*

PERROQUET, *ſ. m.* (ſorte d'oiſeau.) *A parrot, a ſort of bird.*

☞ Perroquet, terme de marine, petit mât élevé ſur les grands mâts & ſur les hunes. *A top-maſt* or *a top-gallant maſt.*

La voile du perroquet. *The top-ſail.*

Tems à perroquet, beau tems. *Fine, gallant weather.*

PERRUCHE, *ſ. f.* (petit perroquet verd des *Indes.*) *Parakite, paraqueto.*

PERRUQUE, *ſ. f.* (coëffure de faux cheveux.) *Periwig, wig,* or *perruque.*

PERRUQUIER, *ſ. m.* (faiſeur de perruques.) *A periwig-maker.*

PERS †, ſe, *adj.* (de couleur entre le verd & le bleu.) *Bluish-gray.*

Perſécutant, te, *adj.* (incommode.) *Perſecuting, troubleſom, teazing.*

Perſécuté, ée, *adj. Perſecuted, that has ſuffered perſecution,* &c. V. Perſécuter.

PERSÉCUTER, *verb. act.* (vexer, inquiéter, tourmenter.) *To perſecute, vex,* or *torment.*

☞ Perſécuter, importuner, preſſer avec importunité. *To perſecute, trouble, torment, haunt,* or *dun.*

PERSÉCUTEUR, *ſ. m.* (celui qui perſécute.) *A perſecutor.*

☞ Perſécuteur, un importun. *A troubleſom man.*

* Un perſécuteur d'oreilles. *A troubleſom talker.*

PERSÉCUTION, *ſ. f.* (véxation injuſte & violente.) *Perſecution.*

PERSÉVÉRANCE, *ſ. f.* (conſtance, fermeté.) *Perſévérance, conſtancy, ſteadineſs, reſoluteneſs.*

Perſévérant, te, *adj.* (qui perſévére.) *Perſevering, ſtedfaſt, ſteady, conſtant, reſolute.*

PERSÉVÉRER, *verb. neut.* (demeurer ferme & conſtant, perſiſter.) *To perſevere, perſiſt, to continue* or *be ſtedfaſt, to hold on conſtantly, to be conſtant.*

PERSICAIRE, *ſ. f.* (plante.) *Arſe-ſmart* or *cul-rage.*

PERSIL, *ſ. m.* (herbe potagere.) *Parſley,* an herb.

Perſil d'eau *ou* de marais. *Wild parſley.*

☞ Perſil de Macédoine, céleri. *Cellery.*

PERSILLADE, *ſ. f.* (ragoût de tranches de bœuf avec du perſil.) *Beef-ſtakes with parſley.*

Perſillé, *adj. Ex.* Fromage perſillé. *Green cheeſe.*

PERSISTER, *verb. neut.* (perſévérer, demeurer ferme.) *To perſiſt, continue, ſtand,* or *hold on.*

PERSONALITÉ, *ſ. f.* (qualité de perſonnes.) *Perſonality.*

PERSONAT, *ſ. m.* (ſorte de bénéfice dans une Égliſe collégiale.) *Perſonate,* a ſort of benefice *or* title in a collegiate Church.

PERSONNAGE, *ſ. m.* (perſonne, hom-

me.) *Perſon, man, perſonage.*

Un illuſtre perſonnage. *An illuſtrious man* or *perſon, a great perſonage.*

Un ſot perſonnage. *A ſilly man* or *fellow.*

☞ Tapiſſerie à perſonnages, (*ou* à figures.) *Imagery.*

☞ Perſonnage, (perſonne repréſentée dans une piéce de théatre.) *Perſon repreſented in a play.*

☞ *Clotaire* qui faiſoit le perſonnage de Roi d'*Auſtraſie.* Clotair *who perſonated the King of* Auſtrafia.

☞ Perſonnage, (rôle que joue un comédien, *ou* une comédienne.) *A part in a play.*

Jouer bien ſon perſonnage. *To act one's part well.*

Il joue le perſonnage d'un ſot, (il fait le ſot.) *He plays the fool.*

☞ Faire perſonnage, mis abſolument, ſoutenir en face. *To ſtand it out.*

Il fit perſonnage, il tint bon pendant deux heures. *He ſtood it out, he faced it down for two hours.*

Il fit perſonnage, en réſiſtant pendant quelques momens, après quoi il donna les mains, & accepta la dignité qu'il avoit déja uſurpée. *He diſſembled, refuſing for ſome moments, after which he conſented, and accepted the dignity he had already uſurp'd.*

PERSONALISER, *verb. act.* (attribuer une perſonne à des choſes inanimées.) *To perſonalize, to aſcribe* or *give a perſon* to things inanimate.

PERSONNE, *ſ. f.* (homme *ou* femme.) *Perſon, a man* or *woman.*

Une perſonne de mérite. *A perſon of merit.*

Les trois Perſonnes Divines. *The three Divine Perſons.*

La perſonne ſacrée du Roi. *The King's ſacred perſon.*

En perſonne, en propre perſonne. *In perſon.*

Les perſonnes dans la conjugaiſon des verbes. *The perſons in the conjugation of verbs.*

☞ L'outrage qu'on faiſoit à l'Égliſe en la perſonne du Cardinal. *The injury that was done to the Church through the ſides of the Cardinal.*

☞ Je ne réponds que de ma perſonne, *ou* que de moi. *I only anſwer for my ſelf.*

Avoir ſoin de ſa perſonne. *To take care of one's ſelf.*

Il a donné peu d'idée de ſa perſonne aux gens de guerre. *He has given no great idea* or *character of himſelf to military men.*

Il aime ſa perſonne. *He loves his dear ſelf,* or *his carcaſs.*

☞ Il eſt bien fait de ſa perſonne. *He is handſom man.*

PERSONNE, *ſ. m.* (nul, qui que ce ſoit.) *No body, no man, no perſon.*

Perſonne ne ſera aſſez hardi. *No man,* or *no body will be ſo bold.*

☞ Perſonne, (quelqu'un.) *Any one, any man, any body.*

Y-a-t-il perſonne aſſez hardi? *Is there any body, any one,* or *any man ſo bold?*

Perſonnel, le, *adj.* (qui eſt propre à chaque perſonne.) *Perſonal.*

Mérite perſonnel. *Perſonal merit.*

☞ Il y a ajournement perſonnel contre vous. *There is a ſummons gone out againſt you for perſonal appearance.*

☞ Action perſonnelle, en terme de palais. *An action in the perſonality.*

Perſonnellement, *adv.* (en perſonne.) *Perſonally, in perſon, in one's own perſon.*

PERSONIFIER, *verb. act.* (attribuer un perſonnage à une choſe.) *To give a perſon.*

PERSPECTIVE, *ſ. f.* (partie de l'optique.) *Perſpective.*

☞ Perſpective, (tableau qui repréſente des jardins, des payſages en éloignement.) *A landskip.*

☞ Perſpective, (vue, aſpect de divers objets à la campagne vus de loin.) *Proſpect* or *viſta.*

PERSPICACITÉ, *ſ. f.* (force, ſagacité, pénétration d'eſprit.) *Perſpicacity, quickneſs of apprehenſion, ſagacity, penetration.*

PERSPICUITÉ, *ſ. f.* (clarté, netteté.) *Perſpicuity, clearneſs, plainneſs.*

Perſuadant, te, *adj.* (qui perſuade.) *Perſuading, perſuaſive.*

Perſuadé, ée, *adj. Perſuaded,* &c, *according to the verb.*

PERSUADER, *verb. act.* (déterminer à croire, convaincre.) *To perſuade, convince, ſatisfy,* or *make to believe.*

☞ Perſuader, conſeiller, porter à faire. *To perſuade* or *adviſe, to put one upon, to induce.*

PERSUADER, ſe perſuader, *verb. recip.* (croire, s'imaginer.) *To perſuade one's ſelf, to think, fancy, imagine,* or *believe.*

☞ Se perſuader quelque choſe, (en être convaincu.) *To be perſuaded* or *convinced of a thing, to be ſatisfied with it.*

Perſuaſif, ive, *adj.* (qui perſuade.) *Perſuaſive, perſuaſory.*

PERSUASION, *ſ. f.* (action de perſuader.) *Perſuaſion.*

☞ Perſuaſion, ſollicitation, avis. *Perſuaſion, advice,* or *motion.*

☞ Perſuaſion, ferme croyance. *Perſuaſion, opinion, belief.*

☞ Je ſuis de dure perſuaſion. *I am hard to be perſuaded.*

PERTE, *ſ. f.* (*from* perdre; privation d'une choſe qu'on avoit.) *Loſs.*

La perte des biens. *The loſs of one's eſtate.*

La perte de ſon argent. *The loſs of one's money.*

Faire une perte, être privé de ſes biens, de ſes amis *ou* de ſes proches. *To have a loſs.*

Perte au jeu. *Loſs, loſings.*

Être en perte de dix piſtoles, (en parlant d'un joueur.) *To be a loſer by ten piſtoles, to loſe ten piſtoles.*

Se retirer ſur ſa perte. *To go off a loſer.*

☞ J'ai fait en cela une grande perte. *I loſt a great deal by that.*

☞ Perte, *ou* gain, ce lui eſt tout un. *'Tis all one to him whether he wins* or *loſes, he does not care which end goes forward.*

☞ Perte de ſang, écoulement de ſang. *Loſs of blood.*

☞ Perte de ſang, (qui ſurvient quelque fois aux femmes.) *An iſſue of blood.*

☞ Perte de ſemence, (gonorrhée.) *The running of the reins, the gonorrhea* or *gleet.*

☞ Perte, dommage. *Loſs, damage, prejudice, diſadvantage, detriment.*

☞ Perte, (ruine.) *Loſs, ruin.*

☞ Perte, mauvais ſuccès. *Loſs, loſing.*

La perte d'une bataille. *The loſs of a battle.*

☞ Perte d'un procès. *A being caſt at law.*

☞ Perte (mauvais uſage) de tems. *Loſs of time.*

A perte, *adv.* (avec perte.) *To loſe.*

Vendre à perte. *To ſell to loſs, to loſe by what one ſells.*

Courir à perte d'haleine. *To run one's ſelf out of breath.*

☞ Une allée à perte de vue. *A walk that reaches farther than one can ſee.*

* Diſcourir, raiſonner à perte de vue, (*ou* d'une maniere vague.) *To diſcourſe* or *talk at random.*

Pertinemment, *adv.* (comme il faut, avec jugement.) *Pertinently, to the purpoſe, with diſcretion* or *judgment.*

PERTINENT, te, *adj.* (convenable, qui eſt à propos.) *Pertinent, pat, fit, to the purpoſe.*

PERTUIS †, *ſ. m.* (trou.) *Hole.*

PERTUISANE, *ſ. f.* (ſorte de hallebarde.) *A partizan,*

PERTUISANIER, *ſ. m.* (qui porte une pertuiſane.) *A partizan-bearer.*

PERTURBATEUR, *ſ. m.* (qui cauſe du trouble.) *Perturbator, diſturber.*

PERTURBATION, D †, *ſ. f.* (trouble.) *Perturbation, diſturbance, trouble.*

PERTURBATRICE, *ſ. f.* (celle qui cauſe du trouble.) *Perturbatrix, a she-diſturber.*

PERVENCHE, *ſ. f.* (ſorte d'herbe.) *Periwinkle* or *periwinkle, a ſort of herb.*

PERVERS, ſe, *adj.* (méchant, dépravé.) *Perverſe, wicked, froward, untoward.*

PERVERS, *ſ. m.* (les méchans.) *The wicked, wicked men.*

Ex. Il eſt l'appui des bons, la terreur des pervers. *He is the protector of good, and the terror of wicked men.*

D † Perverſement, *adv.* (méchamment.) *Perverſely, frowardly, untowardly.*

PERVERSION, *ſ. f.* (action de pervertir, *ou* de ſe pervertir, corruption.) *Perverſion, perverſeneſs, corruption.*

PERVERSITÉ, *ſ. f.* (méchanceté, dépravation.) *Perverſeneſs* or *perverſity, frowardneſs, untowardneſs, malice, wickedneſs, depravation.*

Perverti, ie, *adj. Perverted,* &c. *according to the verb.*

PERVERTIR, *verb. act.* (faire changer de bien en mal dans la religion.) *To pervert* or *ſeduce.*

☞ Pervertir, (corrompre, débaucher, perdre dans les mœurs.) *To deprave, ſpoil, debauch,* or *corrupt.*

☞ Pervertir (troubler) l'ordre des choſes. *To pervert the order of things, to turn all upſide down.*

Peſamment, *adv.* (d'une maniere peſante.) *Heavily.*

Peſant, te, *adj.* (lourd, qui peſe.) *Heavy, weighty, ponderous.*

☞ Peſant, (difficile à remuer.) *Heavy, unwieldy.*

☞ Une piſtole peſante, (qui a ſon poids reglé.) *A piſtole that weighs.*

* Peſant, (lent, groſſier, en parlant du corps *ou* de l'eſprit.) *Heavy, dull, ſlow.*

* Peſant, (onéreux, embarraſſant.) *Troubleſom, burdenſom, cumberſom.*

☞ Un cheval peſant à la main, (qui s'appuie ſur le mors.) *A hard-mouth'd horſe.*

PESANT, *ſ. m. Ex.* Mulet qui porte cinq cens peſant. *A mule that carries five hundred weight.*

Il vaut ſon peſant d'or. *He is worth his weight in gold.*

PESANTEUR, *ſ. f.* (qualité de ce qui eſt peſant.) *Weight, heavineſs, unwieldineſs.*

* Peſanteur, lenteur, groſſiéreté d'eſprit. *Dulneſs, ſlowneſs.*

PESCHE, V. Pèche, *and its derivatives accordingly.*

Peſé, ée, *adj. Weighed,* &c. V. Peſer.

PESÉE, *ſ. f.* (tout ce qu'on peſe une ſeule fois.) *All that is weighed at once.*

PESER, *verb. act.* (juger avec les poids combien une choſe eſt lourde.) *To weigh.*

* Peſer, (examiner, conſidérer attentivement.) *To weigh, ponder, examine,* or *conſider.*

PESER, *verb. neut.* (être lourd.) *To weigh, to be heavy, to be of any weight.*

Piſtole qui peſe, (qui a le poids qu'elle doit avoir.) *A piſtole that weighs.*

☞ Viande qui peſe ſur l'eſtomac. *Meat that lies heavy upon the ſtomach.*

☞ Cheval qui peſe à la main. *A hard-mouth'd horſe.*

* Choſes qui peſent ſur les bras, (*ou* qui ſont à charge par la dépenſe.) *Things that lie heavy upon one.*

* Cela me peſe ſur le cœur, (*ou* me cauſe beaucoup de chagrin.) *That lies heavy upon my heart.*

* Peſer, (demeurer plus long-tems, appuyer ſur une note, ſur une touche.) *To weigh* or *dwell upon a note*, or *fret.*

PESEUR, *ſ. m.* (celui qui peſe.) *Weigher.*

PESLE, &c. V. Pêle.

PESLE-MESLE, V. Pêle-mêle.

PESNE, V. Pêne.

PESON, *ſ. m.* (romaine, ſorte d'inſtrument à peſer.) *Steel-yard, a ſort of weight.*

☞ Peſon du fuſeau. *A whirl to put on a ſpindle.*

PESSAIRE, *ſ. m.* (reméde pour les maux de femme.) *Peſſary, a ſuppoſitory for women's privy parts.*

PESSE, *ſ. f.* (eſpéce de pin.) *The pitch-tree.*

PESTE, *ſ. f.* (contagion, maladie épidémique.) *Peſt, plague, peſtilence, ſickneſs.*

* C'eſt une peſte, (c'eſt un homme dont la fréquentation eſt pernicieuſe.) *He is a peſtiferous* or *dangerous man.*

* Ils ſont la peſte du genre humain. *They are the plague* or *bane of mankind.*

* Une méchante peſte, (un jeune garçon plein de malice.) *An unlucky boy.*

☞ Peſte, (imprécation.) *Duce.*

La peſte ſoit du ſou. *Duce take him for a fool.*

Peſte, *interj.* (pour admirer.) *I ſwear, bleſs me.*

Peſte! qu'elle eſt belle. *I ſwear ſhe is very handſom; bleſs me! how handſome ſhe is.*

PESTER, *verb. neut.* (s'emporter, faire l'enragé, tempêter.) *To be mad*, or *enraged, to ſtorm, bluſter*, or *tear.*

☞ Peſter, invectiver contre quelqu'un. *To inveigh againſt one, to rail at him.*

Peſtifere, *adj.* (qui porte la peſte.) *Peſtiferous, infectious, contagious.*

Peſtiféré, ée, *adj.* (infecté de peſte.) *Infected with*, or *that has got the plague.*

PESTIFÉRÉ, *ſ. m. A perſon infected with the plague, one that has the plague.*

PESTILENCE, *ſ. f.* (peſte répandue dans un pays.) *Peſtilence, plague, infection.*

Peſtilent, te, peſtilentiel, le, *adj.* (infecté de peſte, contagion.) *Peſtilent, peſtiferous, peſtilential, infectious, contagious, plaguy.*

PESTRIR, &c. V. Pêtrir.

PET, *ſ. m.* (vent qui ſort du derriere avec bruit.) *A fart.*

Faire *ou* lâcher un pet. *To let a fart, to fart, to break wind downwards.*

☞ Pet, bruit d'une arme à feu. *Bounce, report*, or *crack.*

PETALISME, *ſ. m.* (exil pour cinq ans.) *Petaliſm.*

PÉTARADE, *ſ. f.* (pet que fait le cheval en ruant.) *A horſe's farting and yerking.*

Le cheval fit la pétarade. *The horſe kick'd and farted.*

PETARD, *ſ. m.* (piéce d'artillerie courte.) *Petard.*

☞ Petard, (ſorte de feu d'artifice.) *A cracker.*

Petardé, ée, *adj. Blown up with a petard.*

PÉTARDER, *verb. act.* (faire ſauter avec un petard.) *To blow up with a petard.*

PÉTARDIER, *ſ. m.* (officier d'artillerie.) *A petardeer.*

PÉTASE, *ſ. m.* (chapeau ailé de *Mercure.*) *The winged hat of* Mercury.

PETAUD †, *ſ. m. Ex.* La Cour du Roi pétaud, *ou* pétaudiere, *ſ. f.* (cohue, lieu de confuſion & de déſordre.) *Dover court*, where all are ſpeakers and none hearers, or * *a bear-garden.*

PETER, *verb. neut.* (faire un pet.) *To fart, to let a fart, to break wind.*

☞ Peter doucement, à petit bruit. *To poop.*

* Peter, faire du bruit, éclater. *To bounce* or *crack, to give a bounce.*

* Peter, (petiller dans le feu.) *To crackle.*

☞ Peter, (en parlant des armes à feu.) *To report, crack*, or *bounce*, as guns do.

PETEUR, *ſ. m.* (qui pete.) *A farter, a farting man.*

PETEUSE, *ſ. f. A farting girl* or *woman.*

Petillant, te, *adj. Crackling, ſparkling, mettleſom.*

PETILLEMENT, *ſ. m. Crackling, ſparkling.*

PETILLER, *verb. neut.* (éclater avec bruit dans le feu.) *To crackle.*

* Petiller, briller, éclater. *To ſparkle.*

Les yeux lui petillent. *His eyes ſparkle.*

* Petiller (avoir grande envie) de faire quelque choſe. *To long to do a thing, to be eager to be at it.*

PETIT, te, *adj.* (qui n'eſt pas grand.) *Little, ſmall.*

☞ Petit Roi, Prince, *ou* Philoſophe. *A petty King, Prince*, or *Philoſopher.*

Petit eſprit. *Small, ſlender, narrow, ſhallow wit.*

Petit homme. *A little* or *ſhort man.*

Petit feu. *Small* or *gentle fire.*

☞ Les gens de petite étoffe, *ou* les petites gens, les gens de peu. *The mean* or *common ſort of people.*

☞ Le petit peuple, le bas *ou* menu peuple. *The mobile, the mob, the dregs of the people, the raſcality.*

☞ Les petits (les jeunes) Princes. *The young Princes.*

☞ La petite (*ou* la premiere) pointe du jour. *The break of day, the firſt dawn.*

☞ Petit-fils, petite-fille. *A grandſon, a grand-daughter.*

☞ Le petit ſeau. *The privy ſeal.*

☞ Du petit lait. *Whey.*

☞ Petit lard, (lard entrelardé.) *Streak'd bacon.*

☞ Petite oie. *Gooſe-giblets*, V. Oie.

☞ Petits piés, (oiſeaux bons à manger.) *Any ſmall birds that are good to eat, fowl.*

☞ Petits choux, (ſorte de pâtiſſerie.) *A ſort of puff cakes.*

PETIT-MÉTIER, V. Métier.

☞ Petit-gris (*ou* menu vair, ſorte de fourrure.) *Miniver*, a ſort of fur.

PETIT, *ſ. m. Ex.* Peindre en petit, (*ou* en racourci.) *To paint in little.*

Les petits & les grands. *The little and the great ones.*

☞ Petit (jeune.) *Young.*

Les petites Princeſſes. *The young Princeſſes.*

☞ Petits, (animaux nouvellement nés.) *Young ones.*

Les petits d'une chienne. *The whelps or puppies of a bitch.*

Les petits d'une truie. *The litter of a ſow.*

Les petits d'une aigle. *The young ones*, or *the brood of an eagle.*

Faire ſes petits, (en parlant des animaux.) *To bring forth young ones.*

† Un petit, (un peu.) *A little.*

Petit à petit, *adv.* (peu à peu.) *By degrees, by little and little.*

Petitement, *adv.* (en petite quantité.) *Little.*

☞ Petitement, (chétivement.) *Meanly, poorly.*

PETITESSE, *ſ. f.* (petite taille.) *Littleneſs* or *low ſtature.*

☞ Petiteſſe, baſſeſſe. *Meanneſs, lowlineſs.*

* Petiteſſe, modicité d'un préſent. *The littleneſs* or *ſlenderneſs of a preſent.*

* Petiteſſe d'eſprit. *Slenderneſs, ſhallowneſs*, or *narrowneſs of wit.*

PETITION, *ſ. f.* (terme dogmatique, demande.) *Petition, demand.*

☞ Pétition de principe, (lorſqu'on allégue pour preuve ce qui eſt en queſtion.) *A begging the queſtion.*

PETITOIRE, *ſ. m.* (demande en juſtice.) *Demand.*

PETON, *ſ. m.* (terme de nourrice, pied petit & mignon.) *Little foot.*

PETONCLE, *ſ. m.* (petit poiſſon à coquille.) *A cockle.*

PETRÉE, *adj. Ex.* L'Arabie pétrée, (*ou* pleine de pierres.) *Arabia petrea.*

Pétri, pétrie, *adj. Kneaded*, &c. V. Pétrir.

* Un homme pétri d'eau froide, (un landore.) *A dull* or *heavy man, a hum-drum, a man without any mettle.*

* Tout pétri d'ignorance & de vanité. *Full of ignorance and emptineſs.*

* Il eſt tout pétri de menſonges. *He is all made up of lies.*

* Il eſt tout pétri de ſalpêtre, (il eſt colere & impétueux.) *He is a fiery, paſſionate man.*

PETRIFICATION, *ſ. f.* (action de pétrifier.) *Petrifying*, or *petrification.*

Pétrifié, ée, *adj. Petrify'd, turn'd into ſtone.*

PETRIFIER, *verb. act.* (changer en pierre.) *To petrify* or *turn into ſtone.*

PETRIFIER, ſe pétrifier, *verb. recip. To petrify, to turn*, or *grow into ſtone.*

PETRIN, *ſ. m.* (huche de boulanger.) *Trough, a baker's kneading-trough.*

PETRIR, *verb. act.* (préparer & accommoder la pâte.) *To knead.*

* Ne diroit-on pas que le Ciel l'a pétri d'autre limon que moi? *Would not one Think he was made of different ſtuff from me?*

PETROL *ou* PÉTROLE, *ſ. m.* (liqueur bitumineuſe qui ſort des fentes des rochers.) *Petroly* or *rock-oil.*

Pétulamment, *adv.* (avec pétulance.) *Petulantly, boiſterouſly, ſaucily, malapertly.*

PETULANCE, *ſ. f.* (maniere d'agir emportée, inſolente.) *Petulancy, boiſterouſneſs, ſaucineſs, malapertneſs.*

PETULANT, te, *adj.* (emporté, violent, inſolent.) *Petulant, boiſterous, ſaucy, malapert.*

PETUN, *ſ. m.* (tabac, herbe nicotiane.) *Tobacco.*

PETUNER, *verb. neut.* (fumer du tabac.) *To ſmoke, to take tobacco, to ſunk.*

PEU, *adv.* (guere, le contraire de beaucoup.) *Little, but little, but a little, few, but few, but a few.*

Manger peu. *To eat little*, or *but little.*

Peu de gens. *Few people.*

Peu *ou* point. *Little* or *nothing.*

Si peu que rien. *Very little.*
Tant ſoit peu. *A little, never ſo little.*
Pour peu que vous le faſſiez. *If you do it never ſo little.*
☞ Peu de choſe. *A ſmall matter.*
☞ Une choſe de peu de valeur. *A thing of little* or *ſmall value.*
☞ Gens de peu. *The mean* or *common ſort of people.*
☞ Peu de ſanté. *Crazineſs.*
☞ Dans peu, (bientôt.) *Within a little while, ſoon, ſpeedily.*
☞ Peu ſouvent, rarement. *Seldom, not often.*
☞ Peu à peu, petit à petit. *By degrees, by little and little.*
☞ A peu près, preſque, environ. *Near, very near, almoſt, there about, about.*
☞ A peu de choſe près. *Within a ſmall matter.*
☞ Peu s'en faut que je ne le batte. *My fingers itch to be at him.*
Peu s'en eſt falu que je n'aye été tué. *I was like to have been kill'd, i was within a hair's breadth of being kill'd.*

PEU (un), *ſ. m.* (quelque choſe.) *A little, ſome, ſomewhat.*
☞ Peu, peu de choſe. *A little, a ſmall matter.*
Il vit du peu qu'il a. *He lives upon the little he has.*

PEUILLE, *ſ. f.* (piéce de monnoie ſur laquelle on fait l'eſſai.) *A piece of new coin broke off for an eſſay.*

PEUPLADE, *ſ. f.* (colonie.) *A colony*, or *plantation.*

PEUPLE, *ſ. m.* (nation.) *People, nation.*
☞ Peuple, (multitude de perſonnes.) *People, folks.*
☞ Peuple, le menu, le bas *ou* le petit peuple, (la populace.) *The people* or *commonalty, the meaner ſort, the mobile, the vulgar.*
☞ Mettre du peuple *ou* du petit poiſſon dans un étang. *To ſtock a pond.*
Peuplé, ée, *adj. Peopled, populous, &c.* V. Peupler.

PEUPLER, *verb. act.* (remplir d'habitans.) *To people.*
* Peupler un étang de poiſſon. *To ſtock a pond with fiſh.*
Peupler un parc de bêtes fauves. *To ſtock a park with deer.*

PEUPLER, *verb. neut.* (multiplier par la voie de la génération.) *To increaſe*, or *multiply.*

PEUPLIER, *ſ. m.* (grand arbre.) *Poplar, the poplar-tree.*

PEUR, *ſ. f.* (crainte, frayeur.) *Fear, fright, dread.*
Avoir peur. *To ſtand in fear, to fear, to be afraid.*
Avoir grand peur. *To be in great fear.*
Faire peur à quelqu'un. *To fright one, to make him afraid, to put him in fear.*
De peur de. *For fear of.*
De peur que. *For fear, leſt.*
De peur qu'il ne s'en aille. *Leſt he go away.*

D. † Peureuſement, *adv.* (avec peur.) *Fearfully, timorouſly.*

Peureux, ſe, *adj.* (craintif, timide.) *Fearful, timorous, faint-hearted.*
☞ Cheval peureux, *ou* ombrageux. *A ſtarting horſe.*

PEUT, V. Pouvoir.
Peut-être, (*dubitatif*) *adv. May be, it may be, perhaps.*

PEUX, V. Pouvoir.

PH

PHAETON, *ſ. m.* (chaiſe roulante tirée par un *ou* pluſieurs chevaux.) *A chaiſe*, (and by abbreviation) *a chay.*

PHAISAND, V. Faiſand.

PHALANGE, *ſ. f.* (bataillon quarré que formoient les anciens.) *Phalanx.*

PHANTAISIE, V. Fantaiſie.

PHANTOME, V. Fantôme.

PHARE, V. Fare.

Pharifaïque, *adj.* (de pharifien.) *Phariſaical.*

PHARISIEN, *ſ. m.* (nom de ſectaire Juif.) *A Phariſee.*

PHARMACIE, *ſ. f.* (art de préparer les remédes.) *Pharmacy*, the art of preparing medicines.

PHARMACIEN, *ſ. m.* (Apothicaire.) *A preparer of medicines, an Apothecary.*

PHARMACOPÉE, *ſ. f.* (traité qui enſeigne la pharmacie.) *A diſpenſatory.*

PHARMACOPOLE, *ſ. m.* (Apothicaire.) *A Pharmacopoliſt*, or *Apothecary.*

PHASE, *ſ. f.* (aſpect de la lune.) *Phaſis*, or *aſpect of the moon.*

PHASEOLE, (féve de haricot,) V. Haricot. *French-bean.*

PHEBUS, V. Phœbus.

PHENISSEAU, *ſ. m.* (jeune phénix.) *A young phenix.*

PHENIX, *ſ. m.* (oiſeau fabuleux.) *A phenix*, a fabulous bird.
* Phénix, (choſe rare, unique & excellente.) *Phenix.*

PHENOMENE, *ſ. m.* (effet extraordinaire qui paroît dans la nature.) *Phenomenon.*
Des phénomenes. *Phenomena.*

PHILACTERE, V. Phylactere.

PHILAUTIE, *pron.* philaſtie, *ſ. f.* (terme dogmatique; amour propre.) *Philauty, ſelf-love.*

PHILOLOGIE, *ſ. f.* (littérature univerſelle.) *Philology, univerſal learning.*

PHILOLOGUE, *ſ. m.* (habile en philologie.) *A Philologer.*

PHILOMELE, *ſ. f.* (un roſſignol.) *Philomel, a nightingal.*
Philoſophal, le, *adj. Ex.* La pierre philoſophale, (la tranſmutation des métaux en or.) *The philoſopher's ſtone.*

PHILOSOPHE, *ſ. m.* (celui qui s'applique à l'étude des ſciences.) *A Philoſopher.*
☞ Philoſophe, (homme ſage.) *A Philoſopher, a wiſe man.*
☞ Philoſophe, (étudiant en Philoſophie.) *A ſtudent in Philoſophy.*
Philoſophe, (Chymiſte.) *A Philoſopher, a Chymiſt.*

PHILOSOPHER, *verb. neut.* (raiſonner en Philoſophe.) *To ſpeak* or *write philoſophy, to argue like a Philoſopher.*
Eſt-ce là votre maniere de philoſopher? *Is that your way of arguing?*
☞ Philoſopher, moraliſer. *To moralize* or *talk morals.*

PHILOSOPHIE, *ſ. f.* (ſcience qui apprend à connoître les choſes par leurs cauſes & par leurs effets.) *Philoſophy, the knowledge of things rational, natural, and moral.*
☞ Philoſophie, (ſageſſe, fermeté & élévation d'eſprit.) *Philoſophy, wiſdom.*
Philoſophique, *adj.* (qui concerne la Philoſophie.) *Philoſophical.*
Philoſophiquement, *adv.* (en Philoſophe.) *Philoſophically, Philoſopher-like.*

PHILTRE, *ſ. m.* (breuvage amoureux.) *Philter, a love-potion.*

PHIMOSIS, *ſ. m.* (mal qui vient au prépuce, & qui le reſſerre avec inflammation.) *Phimoſis.*

PHIOLE, *ſ. f.* (petite bouteille de verre.) *Vial, bottle, glaſs-bottle.*

PHLEBOTOMIE, *ſ. f.* (terme de Chirurgie, ſaignée.) *Phlebotomy, letting of blood, the opening* or *breathing of a vein.*

PHLEBOTOMISER, *verb. neut.* (ſaigner.) *To let blood, to breathe* or *open the vein.*

PHLEGME, *&c.* V. Flegme, *&c.*

PHLEGMON, *ſ. m.* (tumeur enflammée.) *Phlegmon, a hot and red ſwelling* or *humour.*

PHŒBUS, *ſ. m.* (le ſoleil & apollon.) *Phœbus, apollo.*
☞ Parler phœbus, donner dans le phœbus, employer le phœbus, (ſe ſervir d'un ſtyle trop figuré.) *To ſpeak*, or *write bombaſt.*

PHOSPHORE, *ſ. m.* (météore ignée, *ou* matiere artificielle, qui brûle & qui devient lumineuſe ſans l'approcher d'un feu ſenſible.) *Phoſphorus.*

PHRASE, *ſ. f.* (façon de parler.) *Phraſe, expreſſion.*

PHRENESIE, *&c.* V. Frénéſie, *&c.*

PHTHISIE, *ſ. f.* (maladie qui deſſéche tout le corps.) *Phthiſick* or *tiſſick, conſumption.*
Phthiſique, *adj.* (malade de phthiſie.) *Troubled with a phthiſick, conſumptive.*

PHYLACTERE, *ſ. m.* (terme d'hiſtoire eccléſiaſtique.) *Phylactery.*

PHYSICIEN, *ſ. m.* (qui ſait la Phyſique.) *A natural Philoſopher, a Phyſician*; ce dernier mot ſignifie plus ſouvent un Médecin.

PHYSIOLOGIE, *ſ. f.* (partie de la Médecine.) *Phyſiology.*

PHYSIONOMIE, *ſ. f.* (ſcience qui juge du naturel des gens par les traits du viſage.) *Phyſiognomy.*
☞ Phyſionomie, (air, trait du viſage.) *Phyſiognomy, look* or *looks.*

PHYSIONOMISTE, *ſ. m.* (qui s'entend en phyſionomie.) *Phyſiognomiſt.*

PHYSIQUE, *ſ. f.* (connoiſſance des choſes naturelles. *Phyſicks, natural Philoſophy.*
Phyſique, *adj.* (naturel.) *Phyſical, natural. Ex.* Diſcours phyſique. *A phyſical diſcourſe.*
Phyſiquement, *adv.* (naturellement.) *Phyſically, naturally.*

PI

PIAFFE †, *ſ. f.* (faſte, oſtentation.) *Strutting, vain-glorious ſhew, parade, ſtate.*
Faire la piaffe. *To carry it proudly, to ſtrut it, to take ſtate upon one.*

PIAFFER †, *verb. neut.* (faire piaffe.) *To ſtrut it, to make a vain-glorious ſhew of one's ſelf, to take ſtate upon one.*

PIAFFEUR, *ſ. m.* cheval piaffeur, (*ou* qui piaffe.) *A proud* or *ſtately horſe.*

PIAILLER, *verb. neut.* (crier comme un poulet.) *To peep*, as a chicken does.
☞ Piailler, criailler, crier d'un ton aigre & aigu. *To ſquawl, bawl*, or *ſcold.*

PIAILLERIE, *ſ. f.* (crierie importune.) *Squawling, bawling*, or *ſcolding.*

PIAILLEUR, *ſ. m.* Piailleuſe, *ſ. f.* (criard, qui ne fait que criailler.) *A brawler, a ſquawler, a bawling* or *ſcolding man*, or *woman.*

PIASTRE, *ſ. f.* (monnoie d'argent qui vaut un écu *ou* environ.) *A cob*, or *piaſter*, or *piece of eight*, a *Spaniſh* coin worth about a crown.

PIAUTRE †, *ſ. m. Ex.* (Envoyer quelqu'un au piautre, l'envoyer promener.) *To ſend one packing with contempt.*

PIC, *ſ. m.* (inſtrument de fer.) *A pick-ax.*
☞ Pic, terme de jeu de piquet. *Peek*, at picket.
Pic *ou* picver, (ſorte d'oiſeau.) *A wood-*

pecker, a green-peak, a hick-way or high-hold, a ſort of bird.

PICA, *ſ. m.* (appétit dépravé, envie de femme groſſe.) *Pica, longing.*

PICORÉE, *ſ. f.* (petite guerre que font les ſoldats.) *Plundering.*

Ex. Aller à la picorée, (*ou* à la petite guerre.) *To go a plundering about.*

PICORER, *verb. neut.* (aller à la picorée.) *To plunder, to go a plundering about.*

PICOREUR, *ſ. m.* (ſoldat qui va picorer.) *Free-booter, a plundering ſoldier.*

* † Picoreur, plagiaire. *A free-booter, a plagiary.*

PICOT, *ſ. m.* (petite engrelure au bas des dentelles.) *Purl.*

Picotant, te, *adj. Pricking, ſtimulating.*

Picoté, ée, *adj. Prick'd*, &c. V. Picoter.

☞ Picoté, (marqué de petite vérole.) *Pitted with the ſmall pox, that has pock-holes, full of pock-holes.*

PICOTEMENT, *ſ. m.* (élancement.) *A pricking.*

PICOTER, *verb. act.* (cauſer un élancement ſur la peau.) *To prick, to ſtimulate.*

Je ſens que quelque choſe me picote l'eſtomac. *I feel ſome prickings in my ſtomach.*

☞ Picoter, béquetter, en parlant des oiſeaux. *To peck.*

* Picoter, (agacer, quereller par des paroles malignes.) *To teaze, to provoke, to anger, to quarrel.*

PICOTERIE, *ſ. f.* (petite attaque maligne, petite querelle.) *A bickering, a quarrel.*

Il y a toujours entre eux quelques petites picoteries. *They are always at variance*, or *quarrelling.*

PICOTIN, *ſ. m.* (ſorte de meſure.) *Peck.*

Ex. Un picotin d'avoine. *A peck of oats.*

PICTORESQUE, *adj.* (qui appartient à la peinture.) *Of*, or *belonging to painting.*

PIC-VERD, V. Pic, oiſeau.

PIE, *ſ. m.* (oiſeau de plumage blanc & noir.) *A magpy* or *pie.*

Pie griéche. *A ſpeckled magpy*, or *wary-angle.*

* † Pie griéche, (femme querelleuſe.) *A ſhrew, a very ſcold.*

* † Elle cauſe comme une pie borgne, *ou* comme une pie dénichée. *She is a twatling huſwife.*

* † Il croit avoir trouvé la pie au nid, (*ou* être ſûr de ſon fait.) *He thinks himſelf cock-ſure.*

☞ Pie, (eſpéce de peau de viande de bœuf.) *Gooſe*, the thick skin of beef.

☞ Pie *ou* cheval pie, (cheval blanc & noir, *ou* blanc & bai.) *A pied horſe, a pie-ball*, or *pie-ball'd horſe.*

Pie, *adj.* (pieux.) *Pious, godly, holy, charitable.*

Fraude pie. *Holy cheat.*

Œuvre pie. *Charitable uſe.*

☞ Pie-mere, (membrane qui envelope tout le cerveau.) *Pia-mater*, the inmoſt skin incloſing the brain.

PIÉ, *ou* PIED, *ſ. m.* (partie du corps de l'animal qui lui ſert à marcher.) *Foot.*

Le pied droit *ou* gauche. *The right* or *left foot.*

Aller à pied. *To go on foot.*

Il ne ſauroit mettre un pied devant l'autre, (il ne ſauroit marcher.) *He cannot ſet one foot before the other, he can't go* or *walk.*

* Pié, l'endroit le plus bas d'un arbre, d'une montagne, d'un mur, &c. *The foot of a tree, hill, wall*, &c.

* Cinq cens piés d'arbres, (*ou* cinq cens arbres.) *Five hundred trees.*

* Pié de lit, de table de chandelier, & d'autres meubles. *The foot of a bed, a table, a candleſtick, and ſome other houſhold-goods.*

☞ Pié, (meſure géométrique contenant douze pouces de long.) *Foot*, a meaſure of twelve inches.

Elle a un pié de fard ſur le viſage. *She paints an inch thick.*

* † Si vous lui donnez un pié, il en prendra quatre. *Give him an inch, and he'll take an ell.*

* Pié (certain nombre de ſyllabes dans les vers.) *Foot*, a meaſure of ſyllables in verſes.

* Mettre une choſe ſous les piés, (l'oublier.) *To forget a thing, to bury it in oblivion.*

* Mettre tout le monde à ſes piés, (ſubjuguer tout le monde.) *To ſubdue all the world, to bring it under ſubjection.*

☞ Se tenir ſur le bout des piés. *To ſtand a tip-toe.*

De pié en cap. *Cap-a-pee, from head to foot, from top to toe.*

☞ Coup de pié. *Kick.*

Donner des coups de pié. *To kick*, or *give kicks.*

Il lui a donné cent coups de pié. *He has given him a hundred kicks.*

☞ Tenir pié à boule, (en jouant.) *To ſtand fair.*

* † Tenir pié à boule (s'attacher avec application à quelque choſe.) *To follow a buſineſs cloſe, to ſtick cloſe to it.*

☞ De pié ferme, *ou* de pied coi, ſans bouger. *Without ſtirring.*

* Le combat étoit de pié ferme, (*ou* opiniâtre) *The fight was obſtinate.*

* Pié à pié, (petit à petit, peu à peu.) *Gradually, by degrees, by little and little.*

* Aller pié à pié, ſe conduire avec circonſpection. *To act with deliberation.*

* Il a trouvé chauſſure à ſon pied, (il a trouvé un homme capable de lui tenir tête.) *He has met with his match.*

* † Vous êtes encore ſur vos pieds, (vous n'êtes engagé à rien.) *You may do ſtill what you pleaſe.*

* † J'ai été ſur pied, (j'ai veillé) toute la nuit. *I ſat up all night.*

☞ Marcher les piés en dedans, *ou* en dehors. *To go with one's toes in* or *out.*

☞ Avoir le pied à l'étrier, (être prêt à partir.) *To be going to take horſe.*

☞ Mettre pié à terre, (deſcendre de cheval.) *To light* or *alight.*

☞ Prendre pié, toucher le fond de l'eau. *To come within one's depth, to take footing.*

* Une coûtume qui prend pied, (qui s'établit.) *A cuſtom that gets footing.*

☞ Prendre pié ſur quelque choſe, (ſe régler ſur une choſe, la tirer à conſéquence.) *To go by a thing, to make a precedent of it.*

* Prendre quelqu'un au pié levé, (prendre avantage contre lui du moindre mot qui lui échape.) *To take* or *ſnap one up.*

* Lui couper l'herbe ſous les piés, (le ſupplanter.) *To cut the graſs under his foot, to put his noſe out of joint.*

* La choſe va bien d'un autre pié, *ou* d'une autre maniere.) *The buſineſs goes quite another way*, or *after another manner.*

* Il y va bien d'un autre pié, (*ou* d'une autre maniere.) *He takes quite another courſe.*

* Aller de bon pied dans une affaire, (s'y comporter de bonne foi.) *To deal fairly* or *uprightly in a buſineſs.*

* Pié, (état, condition.) *Paſs, condition.*

Être ſur le bon pied. *To be well to paſs, to be in a good paſs, to make a figure in the world.*

* Mettre quelqu'un ſur le bon pié, l'obliger à faire ce qu'on veut.) *To order one right.*

Les choſes ſont ſur ce pié-là. *Things are come to that paſs.*

* Prendre les choſes au pié de le lettre (*ou* ſelon la ſens littéral.) *To take things literally*, or *in a literal ſenſe.*

PETITS PIÉS, V. Petit.

☞ Mettre une armée ſur pié (lever une armée.) *To raiſe an army.*

☞ Entretenir une armée ſur pié. *To keep a ſtanding army.*

☞ Officier en pié, qui n'eſt pas réformé. *An Officer in full pay.*

☞ Sur le pié, à raiſon, à proportion. *At the rate.*

Il a acheté ſa charge ſur le pied de dix mille écus *He has bought his place at the rate of* ☞ *thouſand crowns.*

Il entretenoit les troupes de la marine ſur le pié des autres. *He kept his ſea-forces at the ſame pay as the land-forces.*

* Se mettre ſur le pié d'un homme de qualité, (s'ériger en homme de qualité.) *To ſet up for* (or *to pretend to be*) *a man of quality.*

* Quand on s'eſt mis ſur ce pié-là, on ne craint rien. *When a man is once come to that, he fears nothing.*

* On ne le regarde pas ſur le pié de bel eſprit, (il ne paſſe pas pour bel eſprit.) *He is not look'd upon as a great wit.*

* Deux chambres de plein pié, (où l'on va de l'une à l'autre ſans monter ni deſcendre.) *Two rooms of a floor.*

* Ne poſez pas l'échelle toute droite, donnez-lui un peu de pié. *Don't put the ladder ſtraight up, but a little ſloping*, or *make it heel a little.*

☞ Avoir bon pié, (être bon marcheur.) *To be a good footman*, or *a ſtout walker.*

☞ Gens de pié, fantaſſins. *Foot*, or *foot-ſoldiers.*

Un valet de pié, un laquais. *A footman, a footboy, a lackey.*

* Lâcher le pié, reculer. *To give ground* or *way.*

* Gagner au pié, ſe ſauver par la fuite. *To fly, run* or *ſcamper away, to betake one's ſelf to one's heels.*

☞ A pié ſec. *Dry foot.*

* † Haut le pié, il faut s'en aller. *Away.*

☞ Un vaſe à trois piés. *A three-footed veſſel*

Une bête à quatre piés. *A four-footed beaſt.*

☞ Piés de mouton. *Trotters.*

☞ Piés de cochon. *Pettitoes.*

☞ Pié, *ou* plante d'œillet, de vigne, &c. *A ſet* or *plant.*

☞ Pié cornier, chacun des moutons qui portent l'impériale d'un caroſſe. *A main pillar of a coach.*

☞ Raſer une maiſon rez pié, rez terre, (*ou* au niveau de la terre.) *To lay a houſe even with the ground, to raze and level it with the ground.*

* † Bon pié, bon œil, (prenez garde à vous.) *Look to your ſelf, have at you.*

* † Il faut avoir bon pié, bon œil avec lui. *A man muſt be ſharp with him.*

* † Réduire quelqu'un au pié du mur, (lui ôter les moyens de ne plus uſer de ſubterfuges.) *To leave one no hole to creep out at.*

* † Il tombe toujours ſur ſes piés, (il ſe tire heureuſement des occaſions les plus fâcheuſes.) *He is like a cat, he always lights upon his feet.*

* † Faire le pié de veau, (faire la révé-

rence.) *To make a bow* or *a leg.*

* † Faire le pié de grue, (attendre longtems ſur ſes piés.) *To dance attendance.*

* Faire des piés de mouche, (écrire fort mal.) *To ſcrawl*, or *write a very bad hand.*

☞ Aller du pié comme un chat maigre. *To be nimble footed, to go a quick pace, to go at a quick rate.*

Avoir le pié marin, V. Marin.

Pié-plat. *A broad-foot.*

* † Un pié gris, pié deſcaux, pié poudreux, pié plat, (un miſérable, un homme groſſier.) *A wretched fellow, a clown, a hob-nail, a pill-garlick.*

* † Avoir les pieds chauds (être à ſon aiſe.) *To be warm, to be well to paſs.*

☞ Sentir le pied de meſſager. *To ſtink, to have a ſtinking ſmell.*

* Être réduit au petit pied (*ou* à un état fort au deſſous de celui où on étoit) *To be ſtraitned, pinched*, or *reduced to ſtraits.*

* † Aller au beau pied ſans lance, aller à pied. *To go upon one's leg's, to go on foot, to foot it.*

* † J'en aurai, j'en tirerai pied ou aile, j'en tirerai quelque profit. *I ſhall get ſome ſnips out on't.*

* † Ce n'eſt pas un homme qui ſe mouche du pied, il en ſçait long. *He is no fool, he is a cunning fellow.*

* † Faire un pied de nez à quelqu'un, s'en moquer. *To make a fool of one, to laugh at him.*

* † Il a eu un pied de nez, il n'a pas réuſſi, *ou* on s'eſt moqué de lui. *He came off pitifully* or *unſucceſsfully, he was laughed at*, or *derived.*

☞ Pied droit, V. Piédroit, *ſ. m.*

* Tenir le pied ſur la gorge à quelqu'un, le traiter avec dureté. *To keep one under, to uſe one with the utmoſt rigour.*

* † Ne ſçavoir ſur quel pied danſer, ne ſçavoir plus que faire. *To be put to one's trumps* or *laſt ſhifts, to be put to a non-plus.*

* Avoir toujours le pied en l'air, V. Air.

* Sécher ſur pied, être en un triſte état. *To be in a ſad condition.*

* Chercher à pied & à cheval, chercher par-tout. *To look every where.*

☞ Contre pied, V. après Contre.

PIÉCA ‡, *adv.* (autrefois, jadis.) *Heretofore, in times paſt, in times of yore.*

PIECE, *ſ. f.* (partie, portion, morceau.) *A piece, part*, or *bit of a thing.*

Une piéce de viande. *A piece of meat.*

☞ Une piéce de terre. *A piece of ground.*

Piéce, choſe qui fait un tout complet. *Piece.*

Piéce de drap. *A piece of cloth.*

☞ Une piéce (un muid) de vin. *A butt of wine.*

☞ Ces chevaux coûtent cent écus piéce, (*ou* chacun.) *Theſe horſes coſt a hundred crowns a piece* or *each.*

☞ Piéces de rapport, dans les ouvrages de marqueterie. *In-laid-work.*

☞ Piéce d'artillerie, piéce de canon, (un canon.) *Piece of ordnance, a canon.*

Piéces de campagne. *Field-pieces.*

Piéce, ouvrage d'eſprit. *Piece, piece of work.*

Une piéce de proſe. *A piece in proſe.*

☞ Piéce, *ou* piéce de théâtre, comédie *ou* tragédie. *A play, a piece for the ſtage.*

Piéce de monnoie. *A piece of money.*

☞ Piéce, pour raccommoder quelque choſe d'uſé. *Place, patch.*

☞ Piéces, que les femmes mettent devant leurs corps de jupe. *A ſtomacher.*

☞ Piéce (au jeu des échecs. *A man* at cheſs.

Piéce, tour malicieux. *A trick, a roguiſh trick.*

☞ La piéce d'un ſoulier, c'eſt-à-dire, le morceau de cuir large qui couvre le cou du pied. *The top of a ſhoe.*

* Armée qui a été miſe *ou* taillée en piéces, (qui a été défaite.) *An army cut in pieces, routed*, or *defeated.*

☞ Une piéce (*ou* une ſomme) de mille écus. *A thouſand crowns.*

☞ Piéce de four, *ou* de pâtiſſerie. *A piece of paſtry-work.*

☞ Cette fille eſt une groſſe piéce de chair. *She's but a great lump of fleſh.*

☞ Armé de toutes piéces (*ou* de pied en cap.) *Armed cap-a-pee*, or *all in armour.*

Emporter la piéce, V. Emporter.

* † C'eſt une bonne piéce, (en parlant d'un homme ruſé.) *He is a cunning* or *ſharp blade.*

* On a donné la piéce au clerc du Rapporteur, on l'a corrompu. *They greas'd the fiſt of the Reporter's clerk.*

☞ Il faut voir les piéces, *ou* les écritures qui ſervent au procès. *The papers* or *writings muſt be produc'd.*

Pied, V. Pié.

PIÉDESTAL, *ſ. m.* (partie qui ſoutient la colomne. *The footſtal, a pedeſtal* of a pillar.

☞ Piédeſtal, tout ce qui ſert à ſoutenir quelque figure. *Pedeſtal.*

PIÉDOUCHE, *ſ. m.* (petit piédeſtal qui ſert de ſoutien à une figure.) *A pedeſtal.*

PIÉDROIT, *ſ. m.* (pilier quarré qui eſt en partie engagé dans un mur.) *Piedroit, a ſquare pillar, part of it being in the wall.*

Piédroit, *ou* jambage de porte, *ou* de fenêtre. *The pier* or *jaumbs of a door* or *window.*

PIÉGE, *ſ. m.* (machine pour attraper des animaux.) *A gin, a ſnare*, or *ſpringe.*

* Piége, artifice pour tromper quelqu'un. *A ſnare, a trap*, or *crafty wile.*

PIERRE, *ſ. f.* (corps terreſtre dur & ſolide.) *Stone.*

Pierre de taille. *Free-ſtone.*

Pierre infernale, *ou* pierre à cautere. *The infernal ſtone.*

Pierre précieuſe. *A precious ſtone.*

P. Faire d'une pierre deux coups. P. *To kill two birds with one ſtone.*

☞ Pierre à fuſil, caillou. *A flint.*

* C'eſt une pierre de ſcandale, *ou* d'achoppement. *It is a ſtumbling-block.*

* Trouver des pierres *ou* (des obſtacles) dans ſon chemin. *To find* or *meet rubs in one's way.*

* Mettre toutes pierres en œuvre. *To turn every ſtone, to leave no ſtone unturn'd.*

La pierre en eſt jettée. *The thing is ſo far gone, that there's no going back.*

* Il gele à pierre fendre. *It freezes very hard.*

Pierre de touche. *Touch-ſtone.*

* Pierre de touche, (au figuré.) *Touch-ſtone, teſt.*

☞ Pierre (gravier) dans la veſſie. *Stone* or *gravel in the bladder.*

☞ Pierre, (conduit à pierre ſéche pour l'écoulement des eaux. *A drain.*

* † Jetter des pierres dans le jardin de quelqu'un. * *To thruſt a thorn through one's foot, to give him a bone to pich.*

PIERRÉE, *ſ. f.* (conduit pour l'écoulement des eaux.) *A drain.*

PIERRERIES, *ſ. f.* (pierres précieuſes.) *Jewels, precious ſtones.*

PIERRETTE, *ſ. f. Ex.* Jouer à la pierrette, (ſorte de jeu d'enfans.) *To play at marbles.*

Pierreux, ſe, *adj.* (plein de pierres.) *Stony, full of ſtones.*

☞ Poire pierreuſe, *ou* pleine de gravier. *A gravelly* or *ſtone-pear.*

PIERRIER, *ſ. m.* (petit canon de fer.) *A pedero* or *patterero, a fowler, a ſort of gun.*

PIERRIERE, *ſ. f.* (carriere.) *A quarry.*

PIETÉ, *ſ. f.* dévotion, religion.) *Piety, godlineſs, religion, devotion.*

Faire des œuvres de piété. *To do pious works.*

Un homme de piété. *A pious, godly*, or *religious man.*

Gens ſans piété. *Ungodly men.*

☞ Piété, amour qu'on doit avoir pour ſa patrie, pour ſes parens. *Piety, natural affection* or *love.*

PIÉTER †, *verb. neut.* (terme de jeu de boule, *&c.*) d'où piéterons-nous? *What place ſhall we play from?*

Piétez bien, n'avancez point la jambe. *Stand fair to the trigger, don't ſtretch your leg.*

PIÉTINER, *verb. neut.* (remuer fréquemment les pieds.) *To kick and yerk with one's feet, to kick about.*

PIÉTON, *ſ. m.* (fantaſſin.) *A foot-ſoldier*, or *foot-man.*

☞ Piéton, ne, *ſ. m. & ſ.* (qui marche bien *ou* mal.) *Walker.*

Les femmes ſont mauvaiſes piétonnes. *Women are ſorry walkers.*

Il eſt un bon piéton, il marche bien. *He is a good walker.*

PIÉTRE †, *adj.* (chétif, vil.) *Sorry, wretched, pitiful, paltry.*

Piétrement, *adv. Sorrily, wretchedly, pitifully.*

PIÉTRÉRIE †, *ſ. f.* (choſe vile & mépriſable.) *A ſorry* or *pitiful thing, wretched* or *paltry ſtuff.*

PIEU, *ſ. m.* (piéce de bois pointure par un bout.) *A ſtake.*

Pieuſement, *adv.* (d'une maniere pieuſe.) *Piouſly, godly, religiouſly.*

PIEUX, ſe, *adj.* (plein de piété.) *Pious, godly, devout, religious.*

R. Pieux, *in one ſyllable, is the plural of* pieu.

PIFFRE †, *ſ. m.* piffreſſe, *ſ. f.* (qui eſt exceſſivement gros & replet.) *A fat guts.*

PIFRER (ſe), V. S'empifrer, après empifrer.

PIGEON, *ſ. m.* (oiſeau domeſtique.) *Pigeon, dove.*

* † Pigeon, (dupe.) *A bubble.*

PIGEONNE * †, *ſ. f.* (terme tendre, badin.) Venez ici ma petite pigeonne. *Come hither my little dove*, or *my duck.*

PIGEONNEAU, *ſ. m.* (petit d'un pigeon.) *A young pigeon.*

PIGEONNIER, *ſ. m.* (colombier.) *A pigeon-houſe*, or *dove-houſe.*

PIGMÉE, V. Pygmée.

PIGNOCHER, V. Pinocher.

PIGNON, *ſ. m.* (graine ou amande de pomme de pin.) *The kernel of a pine-apple.*

☞ Pignon, (mur d'une maiſon qui va en triangle, ſur lequel poſe la couverture.) *The cap on the ridge* or *top of the houſe.*

* † Avoir pignon ſur rue (avoir une maiſon à ſoi.) *To have a houſe of one's own.*

☞ Pignon de montre. *The pinion of a watch.*

PILASTRE, *ſ. m.* (pilier carré.) *A pilaſter.*

PILE, *ſ. f.* (un des côtés d'une piéce de monnoie.) *Pile*; jouer à croix & à pile, *to play at croſs* or *pile.*

PILE, *ſ. f.* (amas de pluſieurs choſes entaſſées.) *Pile, heap.*

☞ Pile, (maſſif de maçonnerie.) *A pile of building.*

Pilé, ée, *adj. Beaten, bruiſed, pounded.*

PILER, *verb. act.* (broyer, écraſer dans un mortier.) *To beat, pound, bruiſe,* or *bray.*

* † Il pile bien, il pile comme il faut, il mange bien. *He has a good ſtroke, he eats with a good ſtomach.*

PILEUR * †, *ſ. m. Ex.* C'eſt un grand pileur, (pour dire un grand mangeur.) *He is a great trencher-man, feeder,* or *eater.*

PILIER, *ſ. m.* (ouvrage de maçonnerie ſervant à ſoutenir un édifice.) *A pillar.*

* † Avoir de bons gros piliers, (ou de groſſes jambes.) *To have good luſty legs.*

☞ Pilier, poteau. *Poſt.*

Pilier de manege. *The poſt of a manage* or *riding-houſe.*

* † Pilier, de cabaret, qui ne bouge du cabaret. *A perpetual tripler.*

* † Pilier de bordel. *A whore-maſter, a wenching-man, one that ever haunts bawdy-houſes.*

PILLAGE, *ſ. m.* (action de piller, ſaccagement.) *Plunder, a pillage.*

☞ Abandonner une ville au pillage. *To give up a town to be plunder'd* or *pillaged.*

Pillard, de, *adj.* (qui aime à piller.) *Thievish, pilfering, filching.*

PILLARD, *ſ. m.* (ſoldat qui pille.) *A robber, ſpoiler, plunderer.*

Pillé, ée, *adj. Plundered, pillaged, ſtolen, robbed.*

PILLER, *verb. act.* (ſaccager, voler.) *To plunder, pillage, ſteal, rob* or *extor.*

* Piller les auteurs. *To play the plagiary, to pirate, to ſteal.*

☞ Il l'a fait piller par ſon chien. *He ſet his dog on to worry him.*

☞ Pille chou pille, (prends ce qu'on te jette, en parlant à un chien.) *Take it up, ſnap.*

☞ Piller, (au jeu de cartes.) *To take in.*

PILLERIE, *ſ. f.* (volerie, extorſion.) *Plundering, robbery, extortion.*

PILLEUR, *ſ. m.* (qui pille.) *A plunderer, robber,* or *extortioner.*

* Pilleur, plagiaire. *A plagiary.*

* Pilleur, auteur plagiaire. *A plagiary, a pirate.*

PILLULE, V. Pilule.

PILON, *ſ. m.* (inſtrument pour piler.) *A peſtle.*

PILORI, *ſ. m.* (machine pour la punition de certains criminels.) *The pillory.*

Pilorié, ée, *adj. Set in the pillory.*

PILORIER, *verb. act.* (mettre au pilori.) *To ſet in the pillory.*

PILOSELLE, *ſ. f.* (ſorte d'herbe.) *Mouſe-ear, a ſort of herb.*

PILOTAGE, *ſ. m.* ouvrage de pilotis. *A piling,* or *pile-work, a fountain made of* or *ſtrengthened with piles.*

PILOTE, *ſ. m.* (celui qui conduit un vaiſſeau.) *A pilot* or *ſteers-man.*

Piloté, ée, *adj. Strengthened with piles.*

PILOTER, *verb. act. & neut.* (enfoncer des pilotis pour bâtir deſſus.) *To ſtrengthen with piles, to drive in piles.*

PILOTER, *verb. act.* un vaiſſeau (le conduire dans le port, comme ſont les pilotes côtiers.) *To pilot a ſhip.*

PILOTIS, *ſ. m.* (gros pieu qu'on enfonce en terre pour bâtir deſſus.) *A pile* or *wooden ſtake driven in with a commander.*

PILULE, *ſ. f.* (compoſition médicinale miſe en petite boule.) *A pill, a phyſical pellet.*

* † Dorer la pilule, aſſaiſonner quelque choſe de fâcheux, de paroles douces. *To gild the pill.*

* † C'eſt une fâcheuſe pilule, *ou* une choſe difficile à ſouffrir. *'Tis a hard thing to bear.*

PIMBESCHE †, *ſ. f.* (femme impertinente.) *An impertinent* or *ſilly woman.*

PIMPANT, te, *adj.* (brave, magnifique, fanfaron en habits.) *Fine, ſpruce, gaudy, ſtanting.*

PIMPRENELLE, *ſ. f.* (ſorte de plante.) *Pimpernel,* or *burnet,* a ſort of herb.

PIN, *ſ. m.* (ſorte d'arbre.) *A pine-tree.*

Pomme de pin. *A pine-apple.*

PINACLE †, *ſ. m.* (partie la plus élevée d'un grand édifice.) *Pinnacle, battlement.*

* Mettre quelqu'un ſur le pinacle, le louer extrêmement. *To ſet one up upon the pinnacle of glory, to raiſe him up to the ſkies.*

PINASSE, *ſ. f.* (ſorte de vaiſſeau de mer.) *A pinnace.*

PINASTRE, *ſ. m.* (pin ſauvage.) *A wild pine-tree.*

PINCE, *ſ. f.* (barre de fer, levier.) *A croe, an iron-bar* or *leaver.*

☞ Pince, (inſtrument de paveur pour arracher le pavé.) *A twibill.*

☞ Pince, pli qui ſe termine en pointe. *The ſharp-pointed plait of a band,* &c.

☞ Pince, bout du pied du cheval. *The toe of a horſe's foot.*

☞ Les pinces d'un cheval (les dents de devant avec leſquelles il paît l'herbe.) *The gatherers.*

☞ Les pinces des bêtes fauves. *The edge of a deer's hoof.*

* † Un Juge qui a bonne pince, qui prend de toutes parts. *A Judge that takes bribes.*

* † Son argent eſt ſujet à la pince, (*ou* ſujet à être pris.) *He is apt to be cheated of his money.*

Pincé, ée, *adj.* (*from* pincer.) *Pinched,* &c. V. *the Verb.*

PINCEAU, *ſ. m.* (inſtrument de peintre pour appliquer les couleurs.) *A pencil.*

* Donner le dernier coup de pinceau à un tableau, l'achever. *To give the finiſhing ſtroke to a picture.*

* Il a le pinceau hardi, il peint hardiment. *He has a bold way of painting.*

☞ Pinceau, (broſſe avec quoi on barbouille, on colle, *&c.*) *Brush.*

PINCÉE, *ſ. f.* (quantité qu'on peut prendre avec deux *ou* trois doigts.) *A pinch, as much as one can take with his fingers ends.*

Une pincée de tabac en poudre. *A pinch of ſnuff.*

PINCELIER, *ſ. m.* (vaiſſeau où le peintre lave ſes pinceaux.) *A ſmuſh-box, a tin pan, any thing wherein a painter cleanſes his pencils.*

PINCE-MAILLE †, *ſ. m.* (avare, taquin.) *A pinch-penny, a penny-father, a pinch-fiſt.*

PINCER, *verb. act.* (ſerrer avec les doigts *ou* autrement.) *To pinch.*

☞ Pincer, couper avec les ongles. *To nip, pinch,* or *ſtip off.*

☞ Pincer un inſtrument de muſique, (en jouer.) *To play upon a muſical inſtrument.*

* Pincer, railler, ſatiriſer, faire la guerre. *To nip, jeer, play upon,* or *give a wipe, to banter.*

PINCETTE *ou* pincettes, *ſ. f.* (inſtrument pour s'arracher le poil.) *Nippers.*

☞ Pincettes, utenſile pour accommoder le feu. *Tongs* or *a pair of tongs.*

PINCETTER, *verb. act.* (arracher le poil avec les pincettes.) *To nip off the hair.*

PINCON, *ſ. m. écriv. & pron.* pinçon (petit oiſeau.) *A chaffinch.*

PINCONNE, *ſ. m. écriv. & pron.* pinçonne, femelle du pinçon. *A hen-chaffinch.*

PINDARIQUE, *adj.* (qui eſt à l'imitation de Pindare.) *Pindarick.*

Ode pindarique. *A pindarick ode.*

PINDARISER, *verb. act.* (parler avec affectation.) *To ſpeak affectedly, to have an affected way of ſpeaking.*

PINDARISEUR, *ſ. m.* (celui qui pindariſe.) *One that ſpeaks affectedly.*

PINE, *ſ. f.* (parties naturelles d'un petit garçon.) *Cock, a boy's cock.*

PINÉALE, *adj. f.* glande pinéale, (qui ſe trouve au milieu du cerveau.) *The glandula pinealis* in the brain.

PINOCHER †, *verb. neut.* (manger négligemment, ſans appétit.) *To piddle at one's victuals.*

PINOCHEUR †, *ſ. m.* pinocheuſe, *ſ. f.* (qui pinoche.) *A piddler, a piddling man* or *woman.*

PINQUE, *ſ. f.* pinquet, *ſ. m.* (flute, vaiſſeau de mer.) *Pink, a ſort of ſea veſſel.*

PINSE, V. Pince, *and its derivatives accordingly.*

Pinſon, pinſonne, V. Pinçon, pinçonne.

PINTE, *ſ. f.* (meſure de différente grandeur ſelon les pays.) *A pint.*

PINTER, *verb. neut.* (boire en débauche.) *To tipple, to guzzle.*

PINTEREAU, *ſ. m.* (un mauvais petit peintre.) *A ſorry painter, a dauber.*

PIOCHE, *ſ. f.* (inſtrument à fouir la terre.) *A kind of pick-tax.*

PIOCHER, *verb. act.* (fouir la terre avec une pioche.) *To dig* or *break up the ground.*

PIOLÉ †, ée, *adj.* (peint de diverſes couleurs.) *Speckled, ſpotted.*

PION, *ſ. m.* (pièce de jeu d'échecs.) *A pawn, at cheſs.*

☞ Pion, au jeu de dames. *A man, at draughts.*

* † Damer le pion à quelqu'un, l'emporter ſur lui. *To outdo one.*

* † Il eſt pion, il eſt ſaoul. *He is ſuddled.*

PIONNIER, *ſ. m.* (travailleur dans une armée.) *A pioneer, a workman in an army.*

PIOT †, *ſ. m.* (du vin.) *Wine.*

Il a un peu trop pris de piot. *He has took a cup too much.*

PIPE, *ſ. f.* (pour fumer du tabac.) *A pipe,* or *tobacco-pipe.*

☞ Pipe, grande futaille de vin. *A pipe, a wine veſſel.*

PIPÉ †, ée, *adj. Cheated* or *gulled,* V. Piper.

☞ Dés pipés. *Falſe* or *cogged dice.*

PIPEAU, *ſ. m.* (chalumeau, flûte champêtre.) *A pipe,* or *oaten-pipe.*

☞ Pipeau, appeau pour prendre des oiſeaux. *A bird-call.*

PIPÉE, *ſ. f.* (chaſſe où l'on prend les oiſeaux en les pipant.) *A way of catching birds with a bird-call.*

PIPER, *verb. act.* (contrefaire la voix des oiſeaux pour les prendre.) *To counterfeit the voice of birds in order to catch them, to trepan birds with a bird-call.*

☞ Piper, tromper au jeu. *To bubble, to cheat* at play.

☞ Piper les dés. *To cog the dice.*

PIPER *, *verb. neut.* (exceller en quelque choſe.) *To excel.*

* † Il ne pipe pas dans ces matieres-là. *He is no conjurer in thoſe things.*

PIPERIE, *ſ. f.* (tromperie au jeu, ou autrement.) *A trick, ſlight,* or *cheat.*

PIPETTE †, *ſ. f. Ex.* Fumer pipette. *To ſmoke*, or *to take a pipe.*

PIPEUR, *ſ. m.* (qui pipe au jeu, filou.) *Cheat* or *sharper.*

PIQUANT, te, *adj.* (qui pique avec une pointe.) *Pricking, ſtinging, nipping.*

☞ Piquant, (qui a des pointes pour piquer.) *Prickly, sharp.*

* Piquant au goût. *Sharp, tart, poinant.*

* Piquant, (ſatirique, offenſant.) *Sharp, biting, nipping, cutting, ſatyrical, keen, poinant, abuſive, bitter.*

* Un plaiſir qui n'a rien de piquant, (qui n'a rien qui émeuve l'ame.) *A flat* or *dull kind of pleaſure.*

* Une beauté piquante. *A ſmart beauty, a killing beauty.*

PIQUANT, *ſ. m.* (pointe qui pique.) *A prickle.*

* Il faut du piquant & de l'agréable, ſi l'on veut toucher. *To affect one's mind, one muſt uſe both sharp and ſweet.*

PIQUE, *ſ. f.* (arme aſſez connue. *A pike.*

☞ Pique, *ou* piquier. *Pike* or *pike-man.*

* Pique, brouillerie, méſintelligence. *Pique* or *peck, ſpleen* or *grudge.*

PIQUE, *ſ. m.* (une des quatre couleurs du jeu de cartes.) *Spade, at cards.*

Piqué, ée, *adj. Pricked* or *prickt*, &c. *according to the verb.*

PIQUE-BŒUF, *ſ. m.* (celui qui mene les bœufs.) *An ox-driver* or *drover.*

PIQUE-NIQUE, *adv. Ex.* Faire un repas à pique-nique, (en payant chacun ſon écot) *To club for a dinner* or *ſupper.*

PIQUE-PUCE, *ſ. m.* (ſorte de religieux.) *An Order of Franciſcan friars.*

PIQUER, *verb. act.* (poindre.) *To prick* or *ſting.*

☞ Piquer, marquer. *To prick* or *mark.*

☞ Piquer (*ou* larder) la viande. *To lard meat.*

☞ Piquer du taffetas. *To pink taffety.*

☞ Piquer un matelas. *To make a quilt.*

Piquer une jupe. *To quilt a petticoat.*

☞ Piquer, coudre. *To ſtitch.*

☞ Piquer, (être piquant au goût.) *To be ſharp, tart*, or *poinant.*

* Piquer, (fâcher, irriter, offenſer.) *To nettle, touch, offend, exaſperate*, or *nip.*

☞ Piquer un cheval, *ou* piquer, (pouſſer un cheval, lui donner des éperons.) *To ſpur a horſe, to put on.*

☞ Piquer (dreſſer) des chevaux. *To manage* or *ride horſes.*

☞ Piquer, (aller à cheval.) *To ride.*

Il ſe ſauva, parce qu'il avoit mieux piqué que les autres. *He made his eſcape, becauſe he out-rid all the reſt.*

* Piquer (encourager, enflammer.) *To ſpur on, ſtir up, encourage* or *animate.*

* Cette hiſtoire n'a rien qui pique (*ou* qui excite) la curioſité. *This ſtory has nothing in it that ſtirs up one's curioſity.*

* Piquer d'honneur. *To encourage upon the point of honour.*

* Il n'y a rien à faire avec lui, ſi on ne le pique d'honneur. *There's no good to be done with him, but upon the point of honour.*

PIQUER, ſe piquer, *verb. neut.* (s'offenſer, prendre en mauvaiſe part.) *To be offended, to take in dudgeon, to take pet*, or *ſnuff at, to be angry.*

Vous piquez-vous pour ſi peu de choſe? *Are you offended at ſo ſmall a matter? are you ſoon angry?*

☞ Il ſe pique au jeu, (il s'opiniâtre à jouer malgré ſa perte.) *He always plays on when he loſes.*

☞ Se piquer d'honneur. *To ſtand upon the point of honour.*

☞ Ils ſe piquerent d'honneur, (ils s'échaufferent) en racontant leurs belles actions. *They grew hot upon the relation of their exploits.*

☞ Se piquer, (faire profeſſion de, ſe glorifier de quelque choſe.) *To pretend to, to ſet up for.*

Il ſe pique de bien parler. *He pretends to ſpeak well.*

Je ne me pique de rien. *I pretend to nothing.*

Il ſe pique de qualité. *He ſets up for a man of quality.*

PIQUET, *ſ. m.* (bâton pointu pour ficher en terre.) *A ſtake, a peg*, or *ſtick.*

☞ Piquet, (ſorte de jeu de cartes.) *Picket, a ſort of game at cards.*

* Planter ſon piquet quelque part, (s'y établir.) *To pitch one's camp*, or *to ſettle ſome-where.*

* Lever le piquet, (s'en aller.) *To go away.*

PIQUETTE, *ſ. m.* (méchant vin.) *Small, tart wine.*

Piquetté, (terme de fleuriſte; ſe dit de l'œillet marquetté de diverſes couleurs.) *Picketty.*

PIQUEUR, *ſ. m.* (homme de cheval qui ſait dreſſer les chiens.) *A prickler, a huntſman on horſeback.*

☞ Piqueur, (celui qui fait travailler les ouvriers dans les bâtimens.) *An overſeer of buildings.*

☞ Piqueur, (lardeur.) *Larder*, one that lards meat.

PIQUEURE, *ſ. f.* (petite bleſſure de ce qui pique.) *A pricking.*

☞ Piqueure, (d'un matelas, d'une jupe, *&c.*) *Quilting.*

☞ Piqueure, (marque qu'on fait au nom des abſens.) *Pricking, mark.*

PIQUIER, *ſ. m.* (ſoldat qui porte la pique.) *A pikeman.*

PIQUOTER, *&c.* V. Picoter, *&c.*

PIRAMIDAL, piramide, *&c.* V. Pyramide, *&c.*

PIRATE, *ſ. m.* (corſaire, écumeur de mer.) *A pirate, a corſair, a rover, a robber on the ſea.*

PIRATER, *verb. neut.* (faire le métier de pirate.) *To play the pirate, to exerciſe piracy, to rove on the ſea.*

PIRATERIE, *ſ. f.* (métier, & courſe de pirate.) *Piracy, roving on the ſea.*

☞ Piraterie, (volerie, exaction.) *Pilling and polling; exaction, extortion, embezzlement, robbing.*

PIRE, *adj.* (plus méchant, plus deſavantageux, plus fâcheux.) *Worſe.*

Le pire, (le plus méchant de tous.) *The worſt.*

PIRE, *ſ. m. The worſe*, or *worſt.*

Il a choiſi le pire. *He choſe the worſt.*

Avoir du pire, (*ou* du deſavantage.) *To be worſted, to have the worſt on't, to be beaten.*

PIROGUE, *ſ. m.* (bateau d'un ſeul arbre, dont ſe ſervent les Sauvages d'Amérique.) *A pirogue.*

PIROUETTE, *ſ. f.* (ſorte de petit jouet.) *A whirligig.*

☞ Pirouette, (tour entier du corps ſur un pied.) *A pirouet, the turning upon one leg, the other up.*

PIROUETTER, *verb. neut.* (faire des pirouettes.) *To turn upon one leg.*

PIS, *ſ. m.* (tetine d'une vache, d'une brebis.) *Udder, dug.*

PIS, *adj.* (*from*, pire, plus deſavantageux, plus fâcheux.) *Worſe.*

Il n'y a rien de pis que cela. *Nothing can be worſe than that.*

PIS, *ſ. m.* (le pire.) *The worſe*, or *worſt.*

Le pis qui puiſſe arriver. *The worſt that can happen.*

Faire du pis qu'on peut. *To do one's worſt.*

Je vous mets au pis, (ſorte de défi.) *Do your worſt.*

De mal en pis, de pis en pis. *Worſe and worſe.*

Au pis aller. *When all comes to all, when the worſt comes to the worſt.*

Ils ne pouvoient pis faire que de ſe rendre. *The worſt thing they could do was to ſurrender themſelves.*

☞ Il m'a dit pis que pendre. *He has railed at me at a ſtrange rate.*

☞ C'eſt leur pis aller. *That's their laſt prayer.*

Pis, *adv.* (plus mal.) *Worſe.*

Il eſt pis que jamais. *He is worſe than ever.*

PISCINE, *ſ. f.* (reſervoir d'eau.) *A pool* or *pond.*

PISSAT, *ſ. m.* (urine.) *Piſs, urine.*

Piſſat de cheval. *Horſe-piſs*, or *ſtale.*

PISSE-EN-LIT, *ſ. m.* (enfant qui piſſe au lit.) *Piſs-a-bed.*

☞ Piſſe-en-lit, (plante.) *Swine-ſnout*, or *dandelion*, an herb.

PISSER, *verb. neut.* (uriner, faire de l'eau.) *To piſs*, or *make water, to urine.*

* † Il piſſera ſur votre foſſe, (il vivra plus long-tems que vous.) *He'll out-live you, he will bury you.*

☞ Piſſer, (en parlant d'un cheval.) *To ſtale, being ſaid of a horſe.*

PISSER, *verb. act. Ex.* (piſſer du ſang.) *To piſs blood.*

PISSEUR, *ſ. m.* (piſſeuſe, *ſ. f.* (qui piſſe ſouvent.) *A piſſer.*

† Une piſſeuſe, (une fille.) *A girl.*

PISSOIR, *ſ. m.* (lieu deſtiné pour y piſſer.) *A piſſing-place.*

PISSOTER, *verb. neut.* (piſſer ſouvent.) *To piſs often.*

PISSOTIÈRE, *ſ. f.* (lieu deſtiné à piſſer.) *A piſſing-place.*

PISTACHE, *ſ. f.* (ſorte de fruit.) *Piſtacho*, or *piſtacho-nut.*

Piſtachier, *ſ. m.* (arbre qui porte les piſtaches.) *The piſtacho-tree.*

PISTE, *ſ. f.* (trace que laiſſe l'animal où il a paſſé.) *The track, print of the foot*, or *footing.*

Suivre quelqu'un à la piſte. *To trace one, to follow him by the track* or *footing.*

* Marcher ſur la piſte de ſes ancêtres, (les imiter.) *To tread on*, or *to follow the foot-ſteps of one's anceſtors.*

☞ Suivre un liévre à la piſte. *To prick a hare.*

☞ Piſte (*ou* plutôt, la voie) d'une bête fauve. *The ſtrain*, or *view of a deer.*

PISTOLE, *ſ. f.* (monnoie d'or étrangere.) *Piſtole, a ſort of gold foreign coin.*

PISTOLER, *verb. act.* (tuer à coup de piſtolet.) *To piſtol, to ſhoot with a piſtol.*

PISTOLET, *ſ. m.* (ſorte d'arme à feu.) *A piſtol.*

Un coup de piſtolet. *A piſtol-ſhot.*

Tirer un coup de piſtolet. *To ſhoot off a piſtol.*

Le tirer contre quelqu'un, (le piſtoler.) *To piſtol one.*

PISTOLIER, *ſ. m. Ex.* Un bon piſtolier, (qui tire bien un coup de piſtolet,) *A*

good

good pistolshooter, a good marksman.
PISTON, ſ. m. (partie d'une pompe.) *The ſucker of a pump.*
PITANCE, ſ. f. (l'ordinaire d'un Religieux.) *Pitance, a Monk's meſs, commons,* or *allowance for a meal.*
PITANCIER, ſ. m. (Officier clauſtral qui diſtribue la pitance aux Moines.) *Pitancer.*
PITAUD, ſ. m. (un payſan, un ruſtre.) *A country-lob* or *clown, a lubberly* or *clutterly fellow.*
PITAUDE, ſ. f. (payſanne.) *A coarſe* or *clutterly woman.*
PITE, ſ. f. (petite monnoie de cuivre d'autrefois.) *A baſe coin of old, worth the twelfth part of a farthing, a mite.*
Piteuſement, *adv. Sadly, grievouſly, pitifully, wofully, wretchedly, lamentably.*
PITEUX, ſe, *adj.* (digne de pitié, pitoyable.) *Sad, grievous, pitiful, woful, wretched, lamentable.*
☞ Vous faites bien le piteux, ou la piteuſe. *S. you make your caſe very woful.*
PITIÉ, ſ. f. (compaſſion.) *Pity, compaſſion, commiſeration, concern.*
Avoir pitié de ſon prochain. *To take pity on one's neighbour, to pity him.*
L'état où il eſt, fait pitié. *His condition moves one's pity, his caſe is pitiful.*
P. Il vaut mieux faire envie que pitié. P. *Better be envied than pitied.*
☞ Cela fait pitié, (cela ne vaut rien.) *It is a pitiful* or *wretched thing.*
☞ Il fait pitié, quand il prêche, (il prêche fort mal.) *He is a ſorry preacher.*
Il écrit à faire pitié. *He writes pitifully* or *moſt wretchedly, he is a ſorry* or *miſerable writer.*
PITON, ſ. m. (ſorte de clou dont la tête eſt percée en anneau.) *A pin with a round eye.*
PITOYABLE, *adj.* (*from* pitié, enclin à la pitié.) *Pitiful, compaſſionate, tender-hearted.*
☞ Pitoyable, (qui excite la pitié, digne de compaſſion.) *Pitiful, woful, ſad, lamentable, to be pitied.*
☞ Pitoyable, (mépriſable, mauvais.) *Pitiful, ſad, wretched, miſerable.*
☞ Œuvres pitoyables, *ou* pies. *Pious* or *charitable uſes.*
Pitoyablement, *adv.* (d'une maniere pitoyable & mépriſable.) *Sadly, wretchedly, pitifully, miſerably.*
PITUITE, ſ. f. (phlegme.) *Phlegm,* or *flegm.*
Pituiteux, ſe, *adj.* (phlegmatique.) *Pituitous, flegmatick, waterish.*
PITUITEUX, ſ. m. *A flegmatick man.*
PIVERD, ſ. m. (*ou* pic, ſorte d'oiſeau.) *A wood-pecker* or *green-peak.*
Piverd, (oiſeau qui ſe nourrit d'araignées, & qui niche dans les murailles.) *Spider-catcher.*
PIVOINE, ſ. m. & f. (ſorte de petit oiſeau.) *A gnat-ſnapper.*
☞ Pivoine, (ſorte de plante & fleur.) *Peony,* or *piony,* a plant and flower ſo called.
PIVOT, ſ. m. (fer arrondi en pointe pour tourner facilement dans une virolle.) *Pivot hinge,* or *axis.*
☞ Pivot de meule de moulin. *The trendle of a mill.*
Pivoté, ée, *adj. Hanged on a pivot.*
PIVOTER, *verb. act.* (faire tourner ſur un pivot.) *To hang on a pivot.*

P L

PLACAGE, ſ. m. (ouvrage de ménuiſerie fait de bois, ſcié en feuilles, & appliqué ſur d'autre bois.) *Vencering,* a ſort of joyners-work.
PLACARD, ſ. m. (écrit *ou* imprimé qu'on affiche.) *A bill* or *paper poſted up.*
☞ Placard, (édit des États de Hollande.) *A placart* or *proclamation.*
☞ Placard, (écrit injurieux qu'on affiche *ou* qu'on ſeme parmi le peuple.) *A libel,* poſted up *or* diſperſed about.
PLACARDER, *verb. act.* placarder quelqu'un (afficher *ou* ſemer des libelles contre lui.) *To poſt up,* or *libel one.*
PLACE, ſ. f. (lieu, eſpace qu'occupe une choſe, une perſonne.) *Place* or *room.*
Faire place à quelqu'un. *To make room for one.*
☞ Il a été tué ſur la place, (ſur le champ, *ou* ſur le lieu même.) *He was kill'd upon the ſpot.*
☞ Sur la place, au milieu de la place, (à terre, par terre.) *On the ground.*
Place marchande, V. Marchand.
☞ Place, (ville de guerre, forteresſe.) *A place, town, hold* or *fortreſs.*
☞ Place, (lieu public & découvert dans une ville.) *A place, fields,* or *ſquare in a town.*
Place du marché. *The market-place.*
☞ Place, (lieu du change.) *The exchange.*
Jour de place. *Exchange-day.*
☞ Mettre une choſe en la place d'une autre. *To put a thing in the place, room* or *ſtead of another.*
☞ Si j'étois à votre place, (*ou* dans votre état.) *If i was you, were i in your caſe.*
Mettez-vous en ma place. *Suppoſe you were in my caſe.*
☞ Il ne peut tenir en place, (il eſt toujours en mouvement.) *He never ſtands ſtill, he is ever in motion,* or *ever ſtirring.*
☞ Place, (charge, emploi, dignité.) *A place, office, employment,* or *dignity.*
☞ Placé, ée, *adj. Placed, put* or *laid.*
☞ Placé, (qui eſt en place, qui a quelque emploi.) *That has got a place,* or *an employment, in place.*
☞ Être bien placé dans la ſelle. *To ſit well in the ſaddle.*
* J'ai le cœur trop bien placé, (je ſuis trop honnête homme) pour vous abandonner. *I have too honeſt a heart to forſake you.*
PLACER, *verb. act.* (ſituer, mettre dans un lieu.) *To place, put, lay* or *ſeat.*
Où placerez-vous tout ce monde? *Where will you place all theſe folks?*
Où avez-vous placé vos livres? *Where did you put your books?*
Placez-les là. *Lay them there.*
Placer un bâtiment. *To ſeat a building.*
Maiſon bien placée. *A houſe well-ſeated.*
* Il place bien ce qu'il dit, (il parle à propos.) *What he ſays is pat,* or *to the purpoſe, he times well what he ſays.*
* Placer ſes affections, *ou* amitiés en bon lieu. *To place* or *lodge well one's affections, to love a deſerving perſon.*
* Placer bien ſes charités. *To beſtow well one's charities.*
* Placer bien un bon office. *To beſtow well a good office.*
* Placer de l'argent. *To let out money.*
PLACER, ſe placer, *verb. recip.* (prendre place.) *To place one's ſelf, to take one's place.*
☞ Placer quelqu'un, (lui procurer une place.) *To get one a place* or *employ, to put him in a place, to prefer him.*
PLACET, ſ. m. (ſiége qui n'a ni dos, ni bras.) *Stool, a low ſtool.*
☞ Placet, (requête, demande par écrit.) *A petition.*
PLACIER, iere, *ſubſt.* (fermier *ou* propriétaire des places du marché.) *The tenant* or *owner of a market place.*
PLAFOND, ſ. m. (lambris qui couvre le plancher d'enhaut.) *The cieling.*
PLAFONNER, *verb. act.* (mettre un plafond.) *To make a cieling, to ciel.*
PLAGE, ſ. f. (rivage de mer qui n'a pas aſſez d'eau pour tenir les vaiſſeaux à flot.) *A ſhallow road, a flat ſhore.*
☞ Plage (terme poëtique, contrée, climat.) *Country, climate, place, region.*
PLAGIAIRE, ſ. m. *ou adj.* (auteur qui pille les ouvrages des autres.) *A plagiary* or *pirate,* he who ſteals and filches out of other men's writings, and pretends himſelf to be the author.
PLAID, V. Plaids.
Plaidant, *adj. m. Ex.* Avocat plaidant. *A pleading Counſellor.*
Plaidé, ée, *adj. Pleaded,* &c. V. Plaider.
PLAIDER, *verb. neut.* (défendre de vive voix devant le juge.) *To plead.*
☞ Plaider, (conteſter en juſtice.) *To be at law.*
Ils plaident enſemble il y a plus de ſix mois. *They have been at law above theſe ſix months.*
Plaider, *verb. act.* plaider quelqu'un, (lui faire un procès.) *To ſue one at law, to go to law with him.*
☞ Plaider une ſucceſſion (y former des prétentions en juſtice.) *To claim a ſucceſſion, to demand it.*
☞ Plaider une cauſe. *To defend a cauſe.*
* † Il plaide fort bien ſa cauſe, (il ſe défend bien dans la converſation.) *He argues the caſe very well.*
PLAIDEUR, ſ. m. plaideuſe, ſ. f. (qui aime à plaider.) *A litigious man* or *woman.*
☞ Plaideur, ſe, (qui eſt en procès.) *One that has a law-ſuit,* or *that is at law, a ſuiter* in Chancery.
Plaidoyable, *adj.* (où l'on plaide.) *Ex.* Jour plaidoyable. *A court-day.*
PLAIDOYÉ, *ou* plaidoyer, ſ. m. (diſcours prononcé au Barreau pour défendre une cauſe.) *Plea, pleading.*
* † Corrigez votre plaidoyé là-deſſus. *Croſs that out.*
PLAIDOYERIE, ſ. f. *pron.* plaidoirie, (action de plaider, *ou* plaidoyer.) *Pleading.*
☞ Plaidoyerie, (procès.) *Law-ſuits, law.*
J'abhorre la plaidoyerie. *I abhor law.*
☞ Plaidoyerie, (tems où l'on plaide.) *Term, term-time.*
PLAIDS, ſ. m. (eſpéce de cour que tiennent les Seigneurs d'un fief ſur leurs terres.) *Court-leet.*
Les plaids tenants. *The court-ſitting.*
PLAIE, ſ. f. (bleſſure.) *Wound, ſore.*
* Plaie, (déplaiſir, peine.) *Wound, trouble* or *affliction.*
* Les plaies d'*Egypte. The plagues of Egypt.*
† Ne demander que plaie & boſſe, (aimer les débats, les querelles.) *To love ſtrife and contention.*
PLAIGNANT, te, ſ. m. & f. (qui ſe plaint en juſtice.) *A plaintiff.*
PLAIN, ne, *adj.* (uni, plat, ſans inégalités.) *Plain, even, flat.*

☞ Chambres de plain pied. *Rooms of a floor.*

Il y a beaucoup de plain pied dans cette maiſon. *There are a great many rooms of a floor in that houſe.* V. Pied.

☞ Maiſon en plain champ, *ou* en plaine campagne. *A houſe ſtanding in the open country.*

☞ Étoffe plaine, (unie, ſans façon.) *Plain ſtuff.*

Linge plain. *Plain linen.*

PLAINDRE, *verb. act.* (avoir pitié & compaſſion, être fâché *ou* touché.) *To pity, bewail, bemoan* or *lament, to be ſorry* or *concerned for.*

☞ Il eſt à plaindre. *He is to be pitied* or *lamented.*

☞ Plaindre, (employer, faire *ou* donner à regret.) *To grudge* or *repine at.*

Je ne plains pas ma peine. *I don't grudge my pains* or *labour.*

Il plaint la dépenſe. *He repines at the charges.*

☞ Il ſe plaint toutes choſes, il ſe plaint le néceſſaire. *He abridges himſelf of neceſſaries.*

☞ Il ne plaint rien à ſes enfans. *He is very free* or *liberal to his children, he never lets them want for any thing.*

PLAINDRE, ſe plaindre, *verb. recip.* (gémir, lamenter.) *To complain, lament,* or *groan, to bemoan one's ſelf.*

☞ Se plaindre, (faire des plaintes, témoigner du mécontentement contre quelqu'un.) *To complain,* or *make complaints, to expoſtulate.*

PLAINE, *ſ. f.* (platte campagne.) *A plain,* or *champaign-ground.*

☞ Les plaines humides, ſalées, *ou* azurées, (la mer.) *The main, the ſea.*

Plaint, te, *adj. Pitied,* &c. V. Plaindre.

PLAINTE, *ſ. f.* (gémiſſement, lamentation.) *Complaint, groan, lamentation.*

☞ Plainte, (diſcours qui marque quelque mécontentement.) *Complaint, expoſtulation.*

Plaintif, ve, *adj.* (gémiſſant, qui ſe lamente.) *Moanful, doleful, groaning.*

☞ Plaintif, (dolent, qui ſe plaint à tout moment.) *Whining, whimpering.*

Plaintivement, *adv.* (d'un ton plaintif.) *Moanfully, dolefully, whiningly.*

PLAIRE, *verb. neut.* (agréer, être au gré.) *To pleaſe, to be acceptable* or *agreeable.*

Plaire à quelqu'un. *To pleaſe one, to be acceptable to him.*

Elle n'eſt pas belle, mais elle plaît. *She's not handſome, but ſhe pleaſes,* or *is agreeable.*

Cela vous plaît à dire. *You are pleaſed to ſay ſo.*

☞ Plaire, (vouloir, avoir pour agréable, trouver bon.) *To pleaſe, will* or *be pleaſed.*

Il a plu à Dieu de l'affliger. *It pleas'd God to afflict him.*

Plaiſe au Roi, (terme de formule.) *May it pleaſe his Majeſty.*

Il me plaît de faire cela. *I am pleas'd,* or *it is my pleaſure to do ſo, i will do it.*

S'il vous plaît de vous en informer. *If you pleaſe,* (or *if you be ſo kind as*) *to inquire about it.*

Faites-moi, s'il vous plaît, la grace de croire. *Be pleas'd to believe,* or *pray do me the favour to believe.*

Si cela ne vous plaît pas. *If you are averſe from it,* or *unwilling to do it.*

Que vous plaît-il? (que ſouhaitez-vous?) *What's your pleaſure? what d'ye want? what would you have?*

☞ Je produirai des témoins tels qu'il vous plaira. *I ſhall produce ſuch witneſſes as you will like of.*

☞ A Dieu ne plaiſe. *God forbid.*

☞ Plût à Dieu que. *Would to God that.* Ses réglemens furent le modéle de ceux qu'on fit dernierement à *Utrecht*, & plût à Dieu, qu'il en eût été de même de ſa politique! *His regulations were the ſtandard of thoſe lately made at* Utrecht; *would to God, his politicks had been ſo too!*

PLAIRE, ſe plaire à quelque choſe, *verb. recip.* (y prendre plaiſir, s'y délecter.) *To be pleas'd with a thing, to like* or *love it, to delight, to take pleaſure* or *delight in it.*

☞ Se plaire en un lieu, (aimer à y être, en parlant des animaux & des plantes.) *To like a place, to delight in it.*

Plaiſamment, *adv.* (agréablement.) *Pleaſantly, merrily.*

Cela eſt plaiſamment imaginé. *That's a pleaſant fancy.*

☞ Plaiſamment, ridiculement. *Pleaſantly, comically, ridiculouſly.*

PLAISANCE, *ſ. f.* il ne ſe dit qu'en ces phraſes.

Une maiſon, *ou* un lieu de plaiſance. *A fine country-ſeat, a houſe of pleaſure.*

Un jardin de plaiſance. *A pleaſure-garden.*

Plaiſant, te, *adj.* (agréable, qui plaît.) *Pleaſant, pleaſing, agreeable, ſweet.*

☞ Plaiſant, divertiſſant, qui fait rire. *Pleaſant, merry, comical.*

☞ Plaiſant, impertinent, ridicule. *Pleaſant, comical, ridiculous, impertinent.*

PLAISANT, *ſ. m.* (celui qui plaiſante, qui fait *ou* dit quelque choſe en intention de faire rire.) *A jeſter, a buffoon.*

Un mauvais plaiſant. *A ſorry jeſter.*

Un froid plaiſant. *A ſilly jeſter.*

PLAISANTER, *verb. neut.* (railler, badiner, tâcher de faire rire les autres.) *To jeſt, joke, droll* or *banter.*

PLAISANTERIE, *ſ. f.* (raillerie, badinerie, choſe dite *ou* faite pour divertir.) *A jeſt, joke, banter, humour, droll, buffoonry, pleaſantry.*

☞ Plaiſanterie à part, ſérieuſement. *Seriouſly, in good earneſt, without jeſting.*

PLAISIR, *ſ. m.* (joie, contentement.) *Pleaſure, joy, delight, ſatisfaction, content.*

Donner du plaiſir, *ou* du contentement. *To pleaſe, to be pleaſing, to delight.*

Prendre plaiſir à quelque choſe. *To be pleas'd with a thing, to love it, to delight* or *take pleaſure in it.*

☞ Plaiſir, divertiſſement, récréation. *Pleaſure, paſtime, divertiſement, diverſion, recreation, ſport.*

☞ Les plaiſirs du Roi, (l'étendue de pays où la chaſſe eſt réſervée pour le Roi.) *The King's game.*

☞ Menus plaiſirs, V. Menu.

☞ Plaiſir, volonté, fantaiſie. *Pleaſure, will, humour, fancy.*

☞ Plaiſir, contentement. *Pleaſure, conſent, aſſent.*

☞ Plaiſir, grace, faveur, bon office. *Pleaſure, favour, kindneſs, good turn, friendly office, courteſy.*

Faire un plaiſir, obliger. *To pleaſe, to do a kindneſs, to pleaſure* or *oblige.*

Ce ſera lui faire plaiſir que de lui apprendre. *'Twill be a grateful* (or *'twill be no ungrateful*) *office, to let him know.*

A plaiſir, *adv.* (exprès.) *Deſignedly.*

☞ Elle eſt faite à plaiſir, (elle eſt fort bien faite.) *She's extremely handſom.*

☞ Un conte fait à plaiſir, *ou* purement inventé. *A tale, a fiction, a ſtory, a romance.*

Par plaiſir, *adv.* (par divertiſſement.) *For ſport-ſake, for paſtime* or *recreation.*

PLAMUSE †, *ſ. f.* (ſoufflet.) *A box on the ear, a cuff.*

PLAN, *ſ. m.* (deſſein d'un ouvrage d'Architecture.) *Plan, draught, model,* or *ground-plot.*

* Plan, (deſſein, projet d'un ouvrage en général.) *Plan, deſign, ground-plot,* or *project* of any piece of work.

☞ Plan, (ſurface plane, *or* plate.) *Plain, a plain ſuperficies.*

Plan, ne, *adj.* (terme de Mathématique.) *Plain.*

Un angle plan. *A plain angle.*

Une ſurface plane. *A plain ſuperficies.*

PLANCHE, *ſ. f.* (ais.) *Plank, board,* or *ſhelf.*

☞ Planche (couche, carreau) de jardin. *A bed* or *border in a garden.*

☞ Planche, (où l'on grave quelque figure.) *A plate.*

Planche de cuivre. *A copper-plate.*

☞ Planche, (exemple, eſpéce d'autorité pour faire quelque choſe.) *Precedent.*

Il ne voulut pas le faire, de peur que ce fût une planche pour d'autres. *He would not do it, leſt it ſhould be a precedent for others.*

* † Faire la planche aux autres, leur montrer l'exemple. *To ſhew others the way, to break the ice, to make way for them.*

PLANCHER, *ſ. m.* (partie d'embas d'une chambre.) *Floor.*

☞ Plancher, (partie d'en-haut d'une chambre.) *Cieling.*

* † Le plancher des vaches, (la terre, par oppoſition à la mer.) *The land.*

PLANCHETTE, *ſ. f.* (petite planche.) *A little board* or *ſhelf.*

Planchéyé, ée, *adj. Boarded.*

PLANCHEYER, *verb. act.* (garnir de planches le plancher d'embas.) *To board.*

PLANCON, *écriv. & pron.* Plançon, V. Plantard.

PLANE, *ſ. m.* (ſorte d'arbre.) *A plane-tree.*

PLANE, *ſ. f.* (rabot.) *A plane.*

Plané, ée, *adj. Planed,* &c. V. *the Verb.*

PLANER, *verb. neut.* (il ſe dit d'un oiſeau qui ſe ſoutient en l'air avec les ailes étendues.) *To hover.*

* Planer, (dans les affaires, nager entre deux eaux.) *To trim, to be a trimmer.*

PLANER, *verb. act.* (polir, unir avec la plane.) *To plane.*

PLANER ☞ un plat, (en terme d'Orfévre.) *To planiſh a diſh, to beat a diſh even.*

PLANETE, *ſ. f.* (aſtre qui a un mouvement propre & périodique.) *A planet.*

R. Les Aſtronomes font *Planete*, maſculin. *Aſtronomers make* Planete *of the maſculine gender.*

Planétaire, *adj. Planetary.*

PLANEUR, *ſ. m.* (ouvrier qui plane la vaiſſelle d'or *ou* d'argent.) *A planiſher.*

PLANIMETRIE, *ſ. f.* (art de meſurer les plans géométriquement.) *Planimetry.*

PLANISPHERE, *ſ. f.* (terme d'Aſtronomie & de Géographie.) *A planiſphere.*

PLANT, *ſ. m.* (ſcion qu'on tire d'un arbre pour planter.) *A plant, a ſet.*

PLANTAGE, *ſ. m.* (action & travail de planter.) *Planting.*

☞ Plantage, (plante de ſucre, de tabac, *&c.* dans l'*Amérique.*) *Plantation.*

PLANTAIN, *ſ. m.* (plante médicinale.)

Plantain, a ſort of phyſical herb.

PLANTARD, *ſ. m.* (groſſe branche de ſaule, de peuplier, *&c.* pour planter.) *A ſet* or *twig.*

PLANTE, *ſ. f.* (corps végétable.) *A plant, a vegetable.*

☞ Plante, (jeune vigne.) *A vineyard newly ſet.*

☞ Plante, herbe. *Plant, herb.*

☞ La plante du pied. *The ſole of the foot.*

Planté, ée. *Planted, ſet,* &c. V. Planter.

PLANTER, *verb. act.* (mettre une plante, ou une graine en terre.) *To plant* or *ſet.*

* Planter (établir) la foi dans un pays. *To plant the faith in a country.*

☞ Planter, enfoncer en terre. *To ſet* or *ſet up.*

Planter des bornes. *To ſet bounds.*

Planter l'étendart. *To ſet up the ſtandard.*

☞ Planter (ficher) un clou en quelque lieu. *To ſtrike a nail into a place.*

* † Planter quelque choſe au nez de quelqu'un, lui faire quelque reproche. *To caſt* or *throw a thing in one's diſh, to twit one in the teeth with it.*

* Planter (appliquer) des échelles à une muraille. *To place* or *ſet up ladders againſt a wall.*

* Planter le piquet en quelque lieu, (s'y établir.) V. Piquet.

* † Planter là quelqu'un, (le quitter, l'abandonner.) *To forſake one, to leave one the lurch.*

* Il lui planta (ou enfonça) le poignard dans le cœur. *He ſtruck him to the heart, he ſtabb'd him.*

* † Planter des cornes à quelqu'un, le faire cornard. *To make one a cuckold, to fit him with a pair of horns.*

PLANTER, ſe planter devant quelqu'un, ſe poſter devant lui. *To ſet, place,* or *put one's ſelf before one.*

Il ſe vint planter à l'embouchure. *He came to the river's mouth.*

☞ Il ſe plante bien, il eſt bien planté ſur ſes pieds, (il ſe tient de bonne grace.) *He is a well-ſet man.*

☞ Maiſon bien plantée, ou bien placée. *A houſe well ſeated,* or *that ſtands very well.*

PLANTEUR, *ſ. m.* (qui plante.) *A planter* or *ſetter.*

PLANTOIR, *ſ. m.* (houlette de jardinier.) *A dibble* or *dibbler, a planting* or *ſetting ſtick.*

† Plantureuſement, *adv.* (copieuſement.) *Plentifully, in abundance.*

† Plantureux, ſe, *adj.* (copieux, abondant.) *Plentiful, abundant.*

PLANURE, *ſ. f. from* planer, (bois que la plane coupe.) *Chip.*

☞ Planure, (terrein uni & égal.) *A level, a plain* or *even ground.*

PLAQUE, *ſ. f.* (table de quelque métal.) *A plate* of metal.

☞ Plaque, (partie d'une garde d'épée qui couvre la main.) *The ſhell of a ſword hilt.*

☞ Plaque (ou deſſus) d'une perruque. *The crown of a periwig.*

☞ Plaque de feu ou de cheminée. *The back of a chimney.*

Plaque, chandelier à manche. *A plate,* or *hand-candleſtick.*

Plaqué, ée, *adj. Clapt.*

PLAQUER, *verb. act.* (appliquer une choſe platte contre une autre.) *To clap on.*

* † Plaquer (donner) un ſoufflet. *To give a flap on the chops.*

* † Plaquer (ou planter) quelque choſe au nez de quelqu'un, V. Planter.

PLASTRE, V. Plâtre, *and its derivatives accordingly.*

PLASTRON, *ſ. m.* (piéce de cuir rembourrée qui couvre l'eſtomac d'un maitre d'armes.) *Plaſter,* the breaſt quilted leather of a fencing maſter.

* † Un plaſtron de bordel, une proſtituée. *A common harlot, a hackney, a proſtitute, a thorough-pac'd whore.*

PLAT, te, *adj.* (qui a la ſurface unie.) *Flat.*

Un nez plat. *A flat noſe.*

Un pays plat. *A flat country.*

Le plat pays, la campagne, les villages. *The flat country.*

Vaiſſeau plat, navire de bas bord. *A flat boat.*

(† Il eſt bien plat, (il eſt mal dans ſes affaires.) *He is very low.*

* † Plat, honteux, confus. *Confounded, dash'd out of countenance.*

A platte terre, (à terre, ſur le pavé.) *Flat upon the ground.*

☞ Platte bande d'un parterre. *A bed* or *border of a flower-garden.*

☞ Platte-forme, V. Plateforme.

* Plat, (bas, rampant, trivial, fade, en parlant des ouvrages d'eſprit.) *Flat, low, mean, common, ordinary.*

Un pié plat, V. Pié.

☞ Plat-fond, V. Plafond *or* platfond, in the alphabetick order.

* Il les défit à plate couture, (ou entiérement.) *He utterly defeated them, they were totally routed.*

PLAT, *ſ. m.* (utenſile de table.) *A dish.*

☞ Plat, (ce qui eſt contenu dans le plat.) *Dish* or *meſs.*

☞ Plat de l'équipage, en terme de marine, (ſept rations de mer.) *A meſs, for ſeven folks.*

* † Donner un plat de ſon métier, (faire part de ce qu'on ſçait le mieux.) *To give a caſt of one's office, to ſhew one's skill.*

* † C'eſt un plat de ſon métier, (c'eſt un de ſes tours.) *This is one of his tricks.*

☞ Plats (ou baſſins) de balance. *The ſcale of a balance.*

* † A plats couverts, (ſous main.) *Underhand, in hugger-mugger.*

PLAT, *ſ. m.* (partie plate de certaines choſes.) *The flat ſide.*

Plat d'épée. *The flat ſide of a ſword.*

☞ Le plat d'une rame. *The blade of an oar.*

* Donner du plat de la langue, (flatter.) *To flatter, coxe,* or *ſooth up.*

Tout plat, *adv. Flat.*

* Tout à plat, *adv.* (librement, nettement, ſans détour.) *Flatly, flat and plain, freely, plainly, downright.*

PLATANE *ou* PLANE, *ſ. m.* (arbre.) *The plane-tree.*

PLATEAU, *ſ. m.* (fond de bois des groſſes balances.) *A wooden ſcale.*

☞ Plateau, (aſſiette de bois.) *A wooden platter* or *trencher.*

☞ Plateau, (plat de la chine verniſſé pour ſervir du thé, *&c.*) *A tea-table.*

☞ Plateaux, (en terme de chaſſe, fumées des bêtes fauves.) *The fewmiſhing* or *dung of a deer.*

PLATE-BANDE, *ſ. f.* (terme d'Architecture.) *Plat-band in Architecture.*

☞ Plate-bande d'un parterre. *A kind of border for flowers.*

PLATEFORME, *ſ. f.* (plancher uni à découvert dans un bâtiment.) *A platform* or *flat roof.*

☞ Plateforme, (terre élevée & unie pour dreſſer une batterie.) *A platform.*

PLATFOND, *ſ. m.* (lambris, plancher ſupérieur garni de plâtre, *&c.*) *Cieling,* V. Plafond.

☞ Platfond d'Égliſe. *The roof of a Church.*

PLATFONDER, *verb. act.* (garnir de plâtfonds.) *To ciel* or *to roof,* V. Plafonner.

PLATINE, *ſ. f.* (plaque de cuivre un peu convexe pour repaſſer le linge.) *A round copper-plate.*

☞ Les platines d'une montre. *The plates of a watch.*

☞ Platine de preſſe d'Imprimeur. *The platten* or *platine of a Printer's preſs.*

PLATITUDE*, *ſ. f.* (qualité d'un diſcours, d'un ſtile plat.) *Flatneſs.*

PLATRAS, *ſ. m.* (morceau de plâtre qui a déja été mis en œuvre.) *Rubble* or *rubbish, pieces of old and dry plaiſter.*

PLATRE, *ſ. m.* (ſorte de pierre cuite & miſe en poudre.) *Parget, white lime-plaiſter.*

* Plâtre, (fard.) *Paint.*

* † Battre quelqu'un comme plâtre, (le battre dos & ventre.) *To beat one to mummy, to beat him ſoundly* or *unmercifully.*

Plâtré, ée, *adj. Pargetted, plaiſtered.*

* Paix plâtrée, (qui n'eſt qu'en apparence.) *A patch'd up peace.*

PLATRER, *verb. act.* (couvrir de plâtre.) *To plaiſter* or *parget.*

☞ Plâtrer un mur, (le raccommoder en y appliquant du plâtre.) *To patch up a wall.*

* Plâtrer, (pallier, couvrir ſous de belles apparences.) *To palliate* or *cloke, to daub over, to patch up.*

PLATRER, ſe plâtrer, *verb. recip.* (ſe farder.) *To paint.*

PLATRIER, *ſ. m.* (ouvrier qui prépare & qui vend le plâtre.) *A Plaiſterer.*

PLATRIERE, *ſ. f.* (lieu où ſe fait le plâtre.) *The place where plaiſter is made.*

PLAUSIBILITÉ, *ſ. f.* (qualité de ce qui eſt plauſible.) *Plauſibleneſs.*

PLAUSIBLE, *adj.* (ſpécieux.) *Plauſible, ſpecious, fair.*

Plauſiblement, *adv.* (d'une maniere plauſible.) *Plauſible, in a plauſible manner.*

PLAYE, V. Plaie.

* † Plaie & boſſe, (querelle, diviſion.) *Miſchief.*

Je crois que nous aurons la guerre, car les Miniſtres ne demandent que plaie & boſſe. *I believe we ſhall have war, for Miniſters are always for miſchief.*

PLÉBÉIEN, ne, *adj. & ſubſt.* (roturier; qui eſt du peuple.) *Plebeian.*

PLÉIADES, *ſ. f.* (conſtellation de ſept étoiles.) *Pleiades, the ſeven ſtars,* a conſtellation.

PLEIGE, *ſ. m.* (terme de Pratique, caution.) *Pledge, ſurety, bail.*

PLEIGER, *verb. act.* (cautionner en juſtice.) *To be, to become pledge* or *ſurety, to bail.*

PLEIN, ne, *adj.* (qui contient tout ce qu'il peut contenir.) *Full.*

Un verre plein de vin. *A glaſs full of wine.*

Elle a le ventre plein, elle eſt groſſe. *She has her belly full, ſhe's big with child.*

La ſalle eſt pleine de monde. *The parlour is full of people.*

☞ Plein, (copieux, abondant en quelque choſe.) *Full, abounding with.*

☞ Plein, couvert, chargé. *Full, covered.*

☞ Plein de vin, yvre. *Fuddled.*

* Plein, (rempli, au figuré.) *Full.*

Un ouvrage plein d'eſprit. *A work full of wit.*

Un homme plein de lui-même. *A man full of himself, a conceited proud man.*

* Être plein de loisir, (n'avoir rien à faire.) *To have a great deal of time to spare, to have nothing to do.*

* Plein, entier, absolu. *Full, intire, absolute, whole.*

* Pleine lune. *Full moon.*

☞ Pleine, (qui porte des petits.) *With young, great with young.*

* En plein, (au milieu.) *In full.*

Ex. En plein Parlement, en pleine assemblée. *In full Parliament, in full assembly.*

☞ En pleine audience. *In open court.*

☞ En plein jour, en plein midi. *In broad day-light, at high noon.*

☞ Plein chant, (en musique.) *Plain song.*

☞ Armes pures & pleines, (sans brisures.) *Plain coats of arms without rebatement.*

☞ En pleine nuit. *In the dead time of the night.*

☞ En pleine paix. *In the midst of peace.*

☞ A pleines mains, V. Main.

De plein saut, V. Saut.

☞ Il put le vin à pleine bouche. *His breath smells strong of wine.*

☞ Panier plein, (qui n'est pas à jour.) *A close work, or thick wrought basket.*

☞ En pleine campagne, V. Plain.

PLEIN, *s. m. Ex.* Le plein de la lune. *The full of the moon.*

☞ Plein, (terme de Philosophie, espace plein.) *A full space.*

PLEIN, *prép.* (de quantité.) *Full.*

Avoir de l'argent plein ses poches, *ou* avoir plein ses poches d'argent. *To have one's pockets full of money.*

A plein, *adv.* (absolument, entierement.) *Fully, to the full, intirely, absolutely, perfectly.*

☞ Tout plein, (beaucoup, plusieurs.) *A great many, a world, abundance.*

PLEIN-CHANT, *s. m.* (chant de l'Église qui se fait sur des notes entieres.) *A plain song, or singing by the notes.*

Pleinement, *adv.* (entiérement, tout-à-fait.) *Fully, intirely, to the full, abundantly.*

Pléniere, *adj. f. Full, plenary.*

Cour pléniere. *Full Court.*

Indulgence pléniere. *Plenary indulgence.*

PLÉNIPOTENTIAIRE, *s. m.* (Ministre d'un Prince souverain qui a plein pouvoir de traiter de quelque affaire.) *Plenipotentiary.*

PLÉNITUDE, *s. f.* (abondance.) *Fulness, plenitude.*

Plénitude de grace. *Fulness* or *plenitude of grace.*

PLÉONASME, *s. m.* (redondance de paroles.) *Pleonasm, redundancy of words.*

PLÉTHORE, *s. f.* (trop grande abondance d'humeurs.) *Plethora*, an abundance of humours.

PLEU, V. Pleuvoir *and* plaire.

Pleurant, te, *adj. Crying, weeping.*

PLEURARD, de, *subst.* (enfant qui pleure, qui crie toujours.) *A child that's always crying.*

PLEURE, *s. f.* (membrane qui environne les côtes en dedans.) *Pleura*, the inward skin of the ribs.

PLEURER, *verb. neut.* (répandre des larmes.) *To weep, cry, or shed tears.*

Pleurer de joie. *To weep* or *cry for joy.*

* La vigne pleure, (*ou* dégoute.) *The vine drops.*

Pleurer, *verb. a. To weep, cry, shed tears* or *lament for, to lament, bemoan,* or *bewail.*

Pleurer la mort de ses parens. *To weep for the death of one's relations, to bewail one's relations.*

Il pleure son désastre. *He laments for his misfortune.*

☞ Il pleure (il se plaint) le pain qu'il mange. *He grudges himself what he eats.*

☞ Se mettre à pleurer. *To fall a crying, to burst forth in tears.*

On pleure fort dans cette maison. *There is great weeping in that house, there's a sad house.*

S'empêcher de pleurer. *Forbear crying.*

Être las de pleurer. *To be weary of crying.*

PLEURÉSIE, *s. f.* (*from* pleure, douleur de côté avec fluxion sur la poitrine.) *Pleurisy*, an inflammation of the pleura.

Pleurétique, *adj.* (attaqué de pleurésie.) *Pleuritick*, troubled with the pleurisy.

PLEUREUR *ou* pleureux, *s. m.* Pleureuse, *s. f.* (qui pleure facilement.) *Weeper, one that is apt to cry.*

☞ Les pleureuses, (dans les obséques des Anciens.) *The mourners.*

PLEURS, *s. m.* (larmes.) *Tears.*

Verser, répandre des pleurs. *To shed tears.*

Fondre en pleurs. *To melt* or *dissolve in* or *into tears, pleurs*, always poetical.

PLEUVOIR, *verb. imp.* (il se dit de l'eau & des autres choses qui tombent du ciel.) *To rain, to fall as the rain does.*

Il pleut à verse. *It rains very fast*, or *as fast as it can pour.*

Il a plu quelque peu. *There has fallen a little rain.*

Il a plu du sang. *It has rained blood.*

Pleuvoir à petites gouttes. *To rain a drizling rain, to drizzle.*

* Pleuvoir, (tomber d'enhaut en grande quantité.) *To rain* or *pour down.*

Nous voyions pleuvoir des dards de tous côtés. *We saw darts raining down on all sides.*

Faire pleuvoir une grêle de fléches sur l'ennemi. *To pour down a shower of arrows upon the enemy.*

* Que de biens, que d'honneurs sur toi s'en vont pleuvoir! *What riches, what honours are going to be heaped upon thee!*

PLUST *ou* plut, *from* plaire, V. Plaire.

PLÉYON, *s. m.* (brin d'osier.) *A with, an osier* or *twig.*

PLI, *s. m.* (double d'une étoffe *ou* autre chose.) *Plait* or *fold.*

☞ Pli, mauvais pli, (d'une chose chiffonnée.) *Rumple.*

☞ Habit qui ne fait pas un pli, (qui est juste à la taille.) *A suit of clothes that fits very close.*

☞ Le pli du coude *ou* du jarret. *The bending of the elbow* or *ham.*

* Pli (habitude.) *Ply, habit*, or *custom.*

Il a pris un mauvais pli. *He has got* or *contracted an ill ply* or *habit.*

* Il a pris son pli (il ne changera point d'habitude.) *He will never be otherwise than he is*: P. *What's bred in the bone will never out of the flesh.*

Pliable, *adj.* (flexible, aisé à plier, au propre & au figuré.) *Pliant, pliable, flexible, that bends easily.*

* Humeur pliable. *A pliant* or *flexible temper.*

Bois pliable. *Pliant wood, that bends easily.*

PLIAGE, *s. m.* (action de plier.) *A folding* or *folding up.*

Pliant, te, *adj.* (pliable, flexible.) *Pliant, pliable, flexible, that bends easily.*

* Pliant (souple, accommodant.) *Pliant, supple.*

☞ Siége pliant (qui se plie) *ou* un pliant, *s. m. A folding chair.*

PLIE, *s. f.* (sorte de poisson de mer.) *A plaice*, a sea-fish.

☞ Plie (en terme d'Imprimeur & de Libraire, plusieurs feuilles d'un livre l'une dans l'autre.) *A gathering.*

Plié, ée, *adj. Folded* or *folded up*, &c. V. Plier.

PLIER, *verb. act.* (accommoder en un *ou* plusieurs doubles.) *To fold* or *fold up.*

Plier du linge. *To fold up linen.*

Plier une lettre. *To fold* or *make up a letter.*

* Plier bagage, *ou* s'en aller. *To pack away, to pack up one's awls.*

☞ Plier les voiles, les ferler. *To furl the sails.*

☞ Plier, courber, fléchir. *To bend* or *bow.*

Plier les genoux. *To bend the knees.*

PLIER, *verb. neut.* (devenir courbe.) *To bend, bow*, or *sink.*

Plier sous un fardeau. *To bend, sink*, or *shrink under a burden.*

Un bâton qui plie. *A stick that bends.*

* Plier, céder, se soumettre. *To bow, bend, yield*, or *stoop.*

P. Il vaut mieux plier que rompre. *'Tis better to bend than break.*

* Plier, reculer. *To lose* or *give ground.*

L'Infanterie commence à plier. *The foot begins to give ground.*

Faire plier l'infanterie *ou* la cavalerie. *To beat back the foot* or *the horse.*

PLIEUR, *s. m.* plieuse, *s. f.* (qui plie.) *A folder.*

PLINTHE, *s. f.* (tailloir, membre d'architecture.) *Plinth, the square foot of a pillar.*

PLIOIR, *s. m.* (morceau de bois *ou* d'ivoire pour plier un livre.) *A folding-stick.*

Plissé, ée, *adj. Plaited, folded.*

PLISSER, *verb. act.* (faire des plis à un habit, à du linge.) *To plait*, or *make pleats, to fold.*

PLISSER, *neut.* se plisser, *recip.* (se former en plis.) *To plait.*

PLISSURE, *s. f.* (maniere de plisser.) *Plaiting* or *folding.*

PLOMB, *s. m.* (le plus terrestre des métaux.) *Lead.*

* † Cul de plomb, homme laborieux, & sédentaire. *A laborious, sedentary man.*

* † Être en plomb, *ou* être mort. *To be dead, to be put up in a leaden coffin.*

☞ Plomb, balles de plomb. *Bullets, leaden bullets, shot.*

Le plomb vole à l'instant, & pleut de toutes parts. *The bullets fly about, and pour down on all sides.*

Nous ne craignons ni leur plomb, ni leur fer. *We neither fear their guns, nor their swords.*

* Jetter son plomb (avoir dessein) sur quelque chose. *To have a design upon a thing, to have it in one's eye.*

☞ Plomb (niveau de maçon & de charpentier.) *Plummet*, or *plumb-line*, or *a level.*

Dresser une muraille à plomb. *To raise a wall by the level.*

☞ Prendre l'aplomb, *V.* Aplomb. *In the letter* A.

A plomb, *adv.* (perpendiculairement, directement.) *Directly, perpendicularly.*

PLOMBAGINE, *s. f.* (glebe minérale, pierre de mine de plomb & d'argent mêlés ensemble.) *Lead and silver ore.*

Plombé, ée, *adj. Leaded*, &c. *according to the verb.*

PLOMBER, *verb. act.* (garnir de plomb.) *To lead.*

☞ Plomber (vernir de mine de plomb.) *To colour* or *dye over with lead.*

☞ Plomber, marquer avec du plomb. *To mark* or *ſtamp with lead.*

☞ Plomber un mur (en prendre l'aplomb.) *To level a wall by a plum-line.*

PLOMBIER, *ſ. m.* (ouvrier en plomb.) *A plummer* or *plumber.*

PLOMMER, V. Plomber.

Plongé, ée, *adj. Dipped* or *dipt, plunged, involved.*

PLONGEON, *ſ. m.* (oiſeau de riviere.) *A plungeon*, or *diver.*

☞ Plongeon ou plongeur (nageur qui va ſous l'eau.) *A diver.*

☞ Plongeon de mer. *A puffin.*

PLONGER, *verb. act.* (enfoncer dans l'eau ou dans quelque liqueur.) *To dip, to duck, to immerſe.*

Plonger un criminel. *To duck a malefactor.*

Plonger quelque choſe dans la riviere. *To dip a thing in the river.*

On plongeoit autrefois dans l'eau ceux qu'on baptiſoit. *In former times thoſe that were baptized were immerſed into the water.*

* Il a plongé ſes mains dans le ſang de ſon Prince. *He has dipt his hand in the blood of his Prince, he has imbrued his hands with it.*

☞ Il lui a plongé (ou enfoncé) le poignard dans le cœur. *He has ſtruck the dagger into his breaſt, he has ſtabbed him.*

* Plonger (jetter dans quelque état fâcheux.) *To plunge, to overwhelm, to caſt into.*

☞ Tirer le canon en plongeant (ou de haut en bas.) *To ſhoot a canon downwards.*

PLONGER, ſe plonger, *verb. recip.* (ſe cacher dans l'eau.) *To dive* or *duck under water.*

* Se plonger dans quelque malheur, ou dans toutes ſortes de diſſolutions. *To plunge* or *run one's ſelf into misfortune*, or *into all manner of lewdneſs.*

Plonger, *verb. neut.* (s'enfoncer entierement dans l'eau.) *To dive* or *duck.*

PLONGEUR, *ſ. m.* (celui qui plonge dans l'eau.) *A diver.*

PLOYER †, &c. V. Plier, &c.

PLU, V. Pleuvoir *and* plaire. *Of which this is a perſon.*

PLUIE, ou pluye, *ſ. f.* (eau qui tombe du ciel.) *Rain, water.*

Il a tombé beaucoup de pluie. *There has fallen a great deal of rain* or *water.*

Un tems de pluie. *Rainy weather.*

Un jour de pluie. *A rainy day.*

Un pays ſujet à la pluie. *A rainy country, a country ſubject to much rain.*

PLUMAGE, *ſ. m.* (toute la plume d'un oiſeau.) *The plumage* or *feathers of a bird.*

PLUMAIL, V. Plumart.

PLUMART, *ſ. m.* (houſſoir de plumes de volaille.) *A feather-broom.*

PLUMASSEAU, *ſ. m.* (tente pour une plaie.) *A plaget*, or *pledget* for a wound.

PLUMASSIER, *ſ. m.* (celui qui vend & prépare des plumes d'autruche.) *A feather-man.*

PLUME, *ſ. f.* (ce qui couvre les oiſeaux, & qui leur ſert à voler.) *Feather.*

☞ Plume (plume d'autruche préparée pour l'ornement.) *A feather, a plume*, or *plume of feathers.*

☞ Plume, tuyau de plume de toutes ſortes d'oiſeaux. *A quill.*

☞ Plume, tuyau de plume ou d'autre choſe propre pour écrire. *A pen.*

Prendre la plume, mettre la main à la plume (écrire une lettre ou autre choſe.) *To ſet pen to paper.*

* Une bonne plume (homme qui peint bien.) *A good pen*, or *penman, one that writes a good hand.*

* Plume (maniere d'écrire d'un auteur, ſtyle.) *Pen, ſtyle, way of writing.*

Il a une dangereuſe plume. *He has a dangerous pen.*

* Plume (auteur, ſur-tout un auteur en proſe.) *Pen, writer, author.*

* † Paſſer la plume par le bec à quelqu'un, le fruſtrer de quelque attente. *To make a fool of one, to baffle*, or *put a ſham upon one.*

* † J'écris ce qui ſe trouve au bout de ma plume. *I write what comes uppermoſt.*

* † Il y a laiſſé des plumes, il lui en coûte. *It coſt him ſauce.*

☞ Chien dreſſé au poil & à la plume. *A dog good for any game.*

* † Il eſt au poil & à la plume, il a du talent pour toutes ſortes de choſes. *He is fit for any thing.*

☞ Donner des plumes, mettre une ortie à un cheval. *To rowel a horſe.*

Plumé, ée, *adj. Picked*, &c. V. *the Verb.*

PLUMÉE, *ſ. f.* (plein une plume d'encre.) *A penful of ink.*

PLUMER, *verb. act.* (arracher les plumes d'un oiſeau.) *To pick* or *plume.*

* † Plumer quelqu'un, en tirer de l'argent par filouterie, ou autrement. *To fleece one.*

PLUMET, *ſ. m.* (plume d'autruche pour mettre autour du chapeau.) *A plume*, or *a feather.*

* Plumet (damoiſeau.) *A beau, a ſpark.*

☞ Plumet, ſorte de porteur. *A porter.*

PLUMITIF, *ſ. m.* (papier original où on écrit les minutes des actes.) *Minutes*, or *minute-book.*

PLUPART, (la) (eſpéce d'adjectif & de ſubſtantif, la plus grande partie.) *Moſt, moſt part, the greateſt part.*

La plûpart du monde. *Moſt men, moſt people, the greateſt part*, or *the generality of men.*

La plûpart du tems. *Moſt times, moſtly, generally, commonly.*

Pour la plûpart. *For the moſt part, generally.*

PLURALITÉ, *ſ. f.* (plus grand nombre de ſuffrages, de voix, d'avis.) *Majority of votes* or *opinions.*

☞ Pluralité, multiplicité. *Plurality, multiplicity.*

Pluralité des mondes. *Plurality of worlds.*

Pluralité de bénéfices. *Plurality of livings*, the having more than one.

Pluriel, le, *adj.* (terme de grammaire, de pluſieurs.) *Plural.*

PLURIEL, *ſ. m.* (le nombre pluriel.) *The plural*, or *plural number.*

PLUS, *adv.* (davantage.) *More.*

Perſonne n'y a plus d'intérêt que lui. *No body is more concerned in it than he.*

Je n'en veux plus entendre parler. *I'll hear no more on't.*

Plus de larmes (deſormais il ne faut plus verſer des pleurs.) *No more tears.*

De plus en plus. *More and more.*

Il y a plus (outre ce qui a été dit.) *More than that.*

Qui plus, qui moins. *Some more, ſome leſs.*

Plus ou moins. *More* or *leſs.*

Peu plus, peu moins (à peu près.) *More* or *leſs*, or *thereabouts.*

Tant plus, ou d'autant plus qu'on eſt élevé. *The more a man is raiſed in honours.*

Je ſuis d'autant plus obligé à le ſervir. *I am the more obliged to ſerve him.*

Sans plus de façon. *Without any more ado.*

Sans plus différer. *Without any more delaying, without farther delay.*

Jouer deux parties ſans plus. *To play two ſets* or *games and no more.*

☞ Le plus. *The moſt, moſt.*

C'eſt le plus méchant homme du monde. *He is the moſt wicked man in the world.*

C'eſt lui que j'aime le plus. *'Tis he whom I love moſt.*

☞ Plus (outre cela, item, en terme de compte.) *Item, moreover.*

☞ Il eſt plus de midi. *It is paſt twelve of the clock.*

Il a plus de quarante ans. *He is paſt* or *above fifty years of age.*

☞ N'avoir plus rien. *To have nothing left.*

☞ N'être plus ſenſible. *To be no longer ſenſible.*

R. La plûpart des adjectifs Anglois ſe comparent à la maniere des Latins, & alors *plus* s'exprime par l'adjectif comparé.

Ex. Il eſt beaucoup plus civil que vous. *He is much civiller than you.*

Il eſt le plus civil de tous. *He is the civilleſt of all.*

De plus, *adv.* (outre cela.) *Furthermore, moreover, beſides, again.*

Plus tard, *adv. Later.*

Plutôt, *adv.* (devant, de meilleure heure.) *Sooner, before.*

Au plutôt. *As ſoon as poſſible.*

Le plutôt que vous pourrez. *As ſoon as poſſible you can.*

☞ Plutôt, il vaut mieux. *Rather, ſooner.*

Plus près, *adv. Nearer, nearer hand.*

Plus loin, *adv. Further, farther, a greater way off.*

Pluſieurs, *adj. plur.* (beaucoup, quantité.) *Many, a great many, abundance.*

PLUSIEURS, *ſ. m.* (pluſieurs perſonnes.) *Many*, or *a great many, many people.*

PLUVIAL, *ſ. m.* (chape eccléſiaſtique.) *A pluvial* or *chaſuble.*

Pluviale, *adj. f. Ex.* eau pluviale. *Rain-water.*

PLUVIER, *ſ. m.* (ſorte d'oiſeau.) *Plover.*

PLUVIEUX, ſe, *adj.* (abondant en pluie ou qui amene la pluie.) *Rainy*, or *plurious.*

PLUVOIR, V. Pleuvoir.

PLUYE, V. Pluie.

PLY, V. Pli.

P N

PNEUMATIQUE, *adj.* (terme de méchaniques, qui ſe dit des machines qui ſe remuent & agiſſent par la modification ou compreſſion de l'air.) *Pneumatick.*

PNEUMONIQUE, *ſubſt. & adj.* (remède pour les poumons.) *Pneumonick, good for the lungs.*

P O

POACRE †, V. Pouacre, *and its derivatives accordingly.*

POCHE, *ſ. f.* (petit ſac attaché à un habit.) *o cket.*

Mettre en poche. *To poeket up.*

☞ Poche, (beſace.) *Poke, pouch, or bag.*

☞ Poche, filet pour prendre des lapins. *Purſe-net.*

☞ Poche (petit violon de poche.) *Kit*, or *pocket-violin.*

☞ Poche (jabot) d'oiſeau. *The crop* or *craw of a bird.*

☞ Poche (trait de plume rond.) *A round ſtroke of a pen, a round top* or *bottom of a letter.*

P. Acheter chat en poche (acheter une choſe ſans la voir.) P. *To buy a pig in a poke.*

Poché, ée, *adj.* (en parlant des œufs, apprêtés d'une certaine maniere.) *Pocked.*

☞ Des yeux pochés. *Eyes black and blue.*

POCHER, *verb. act.* pocher les yeux à quelqu'un, (les lui meurtrir.) *To beat one's eyes black and blue.*

☞ Pocher une lettre, y faire une poche. *To make a round top* or *bottom to a letter.*

POCHETER des fruits, *verb. act.* (les mettre dans ſa poche pour les rendre meilleurs à manger.) *To pocket fruit, to mellow fruit in one's pocket.*

POCHETTE, *ſ. f.* (poche dans le premier ſens.) *A pocket.*

☞ Pochette, petit filet. *A little purſe-net.*

PODAGRE, *ſ. f.* (goutte aux pieds.) *Podagra, gout in the feet.*

PODAGRE, *ſ. m.* (un gouteux.) *A gouty man.*

PODESTAT, *ſ. m.* (Magiſtrat dans une ville libre.) *Podeſtate, a kind of Magiſtrate.*

POELE, *&c.* V. Poile, *&c.*

POEME, *ſ. m.* (ouvrage en vers.) *Poem, a piece of poetry, a copy of verſes.*

Poëme (genre de poëſie.) *Poem*, or *kind of poeſy.*

POESIE, *ſ. f.* (art de bien repréſenter en vers les actions & les paſſions humaines.) *Poeſy, poetry.*

☞ Poëſie, art de faire des vers. *Poeſy, verſification.*

☞ Poëſie, poëme, ouvrage en vers. *Poem, piece of poetry.*

POESLE, *&c.* V. Poile, *&c.*

POETE, *ſ. m.* (celui qui s'abandonne à la poëſie.) *A Poet.*

☞ Les Poëtes, (les Poëtes grecs & latins.) *The greek and latin Poets.*

POETEREAU, *ſ. m.* (mauvais poëte.) *A poetaſter, a paltry poet, a rhimer.*

POETESSE †, *ſ. f.* (celle qui fait des ouvrages en vers.) *A poeteſs*, or *she-poet.*

Poëtique, *adj.* (qui regarde la poëſie.) *Poetick, poetical.*

POETIQUE, *ſ. f.* (traité de l'art de la poëſie.) *Poetry, the art of poetry.*

Poëtiquement, *adv.* (d'une maniere poëtique.) *Poetically, poet-like, like a poet.*

POETISER †, *verb. neut.* (verſifier.) *To rhime* or *poetize, to make verſes.*

POGE, (terme de marine de levant, ce qu'on appelle ſtribord ſur l'océan.) *Starboard, the right ſide of a ship.*

POICTRAL, POICTRINE, V. { Poitral. Poitrine.

POIDS, *ſ. m.* (peſanteur, qualité de ce qui eſt lourd.) *Weight, load, burden, ponderoſity.*

* Le poids des affaires. *The load, weight* or *burden of affairs*, or *buſineſs.*

☞ Poids, (maſſe de fer, de cuivre, *&c.* qui ſert à peſer.) *Weight.*

Poids de marc. *Averdupois-weight.*

Poids romain. *Troy-weight.*

Faire bon poids. *To give good weight.*

☞ Être de poids (peſer.) *To weigh.*

* Vendre une choſe au poids de l'or, *ou* exceſſivement cher. *To ſell a thing very dear.*

Faire toutes choſes avec poids & meſure (*ou* avec circonſpection.) *To do every thing with weight and meaſure, to go by rule and compaſs.*

☞ Poids à peſer l'eau. *A water-poiſe.*

* Poids, (importance, conſidération.) *Weight, importance, moment, conſideration.*

* Poids, (force, autorité.) *Weight, force, authority.*

Ces raiſons auront plus de poids dans votre bouche. *Thoſe reaſons will have more weight, will be of greater force, will weigh more, will be more forcible, prevailing* or *prevalent in your mouth.*

☞ Poids, plombs *ou* autres corps peſants qui font aller quelque machine. *Weight.*

† Poignant, te, *adj.* (piquant.) *Poignant, ſharp* or *pricking.*

POIGNARD, *ſ. m.* (dague, bayonnette.) *Dagger, poniard.*

Coup de poignard. *A ſtab.*

* C'eſt lui donner des coups de poignard dans le cœur (*ou* lui faire un déplaiſir ſenſible.) *This is to wound him to the heart, this is a ſtab to him.*

* Avoir le poignard dans le cœur. *To be grieved to the heart.*

Poignardé, ée, *adj. Stabbed.*

POIGNARDER, *verb. act.* (frapper, tuer avec un poignard.) *To ſtab.*

* Poignarder, cauſer une extrême douleur. *To ſtab, to wound*, or *grieve to the heart.*

POIGNÉE, *ſ. f. from* poing (autant que la main fermée peut contenir.) *A handful* or *graſp.*

* Une poignée (un petit nombre de gens.) *A handful of people.*

☞ Poignée d'une épée *ou* d'un piſtolet. *The handle of a ſword* or *piſtol.*

POIGNET, *ſ. m.* (endroit où le bras ſe joint à la main.) *Wriſt.*

☞ Poignet (bord de la manche d'une chemiſe.) *Wriſt-band.*

POIL, *ſ. m.* (ce qui croît ſur le corps de l'animal en forme de filet.) *Hair.*

☞ De quel poil eſt votre cheval ? (de quelle couleur eſt ſon poil ?) *What colour is your horſe of ?*

☞ Poil (barbe de l'homme.) *Beard.*

☞ Poil folet (coton qui vient avant la barbe.) *Down, downy-beard, ſoft hair.*

☞ Faire le poil à quelqu'un, (le raſer.) *To ſhave, barb* or *trim one.*

* † Avoir le poil à quelqu'un, (avoir quelque avantage ſur lui.) *To be too ſharp* or *too cunning for one.*

☞ Poil de drap, *ou* de chapeau. *The knap of cloth*, or *of a hat.*

Étoffe à poil court. *Short-wool'd cloth.*

Étoffe à poil long. *High-knapped* or *ſhagged cloth.*

☞ Poil d'étourneau, (ſorte de couleur.) *Flea-bitten.*

☞ Monter un cheval à poil, *ou* à nud. *To ride a horſe without a ſaddle.*

P. Reprendre du poil de la bête. P. *To take a hair of the ſame dog.*

* † C'eſt un brave à trois poils (il eſt fort brave.) *He is a very ſtout fellow.*

* † Il eſt au poil & à la plume. *He is good at all kind of game*, V. Plume.

☞ Liévre *ou* lapin en poil (à qui on n'a pas ôté la peau.) *A hare* or *rabbet in the caſe.*

POILE, *ſ. m.* (fourneau pour échauffer une chambre, *ou* la chambre où eſt ce fourneau.) *A ſtove.*

☞ Poile (dais portatif.) *A canopy.*

☞ Poile (*ou* drap mortuaire.) *A pall.*

POILE, *ſ. f.* poile à frire (utenſile de cuiſine.) *A frying-pan.*

P. Tomber de la poile dans la braiſe. P. *To fall out of the frying-pan into the fire.*

POILON, *ſ. m.* (petite poile.) *A skillet.*

POINCON, *ſ. m. écriv. & pron.* poinçon, (inſtrument pour percer, *ou* une aiguille de tête.) *A bodkin.*

☞ Poinçon (ſorte de tonneau.) *Puncheon*, a ſort of veſſel.

☞ Poinçon (dont les orfévres marquent la vaiſſelle d'argent.) *A punch*, or *punchion*, or *mark uſed by goldſmiths.*

☞ Poinçon de tablettes. *The pin of a table-book.*

POINDRE, *verb. act.* (piquer.) *To prick, ſting* or *nettle.*

POINDRE, *verb. neut.* (commencer à paroître, en parlant du jour.) *To peep* or *dawn.*

Le jour commence à poindre. *The day begins to peep* or *dawn, 'tis break of day.*

Les herbes commencent à poindre (*ou* à pouſſer.) *The plants begin to peep* or *ſhoot.*

POING, *ſ. m.* (main fermée.) *The fiſt.*

Se battre à coups de poing. *To fight at fiſty-cuffs, to go to cuffs.*

☞ Poing, (main.) *Hand.*

Avoir le poing coupé. *To have one's hand cut off.*

Mener une Dame par le poing. *To lead a Lady by the hand.*

* Il lui promit de lui amener le Pape pieds & poings liés. *He promiſed to bring the Pope to him humble and ſubmiſſive.*

POINSON, V. Poinçon.

POINT, *ſ. m.* (piqueure qui ſe fait dans l'étoffe en la piquant *ou* en la couſant.) *Stitch.*

Ouvrage dont le point eſt beau. *A work well ſtitched.*

☞ Point, (ouvrage de fil fait à l'aiguille, eſpéce de dentelle.) *Point, a ſort of needle-work.*

POINT ☞, (arriere) V. Arriere.

☞ Point, (en mathématique, ce qui eſt conſideré comme n'ayant aucune partie.) *Point, in mathematics.*

☞ Points verticaux, cardinaux, & collatéraux, en aſtronomie. *Vertical, cardinal, and collateral points in aſtronomy.*

☞ Point, valeur de chaque carte. *Ex.* Les figures valent dix points. *The coat-cards are worth ten.*

☞ Point (au piquet, nombre de points que font pluſieurs cartes de même couleur.) *The point*, at picket.

☞ Le point (aux autres jeux de cartes.) *The ruff.*

☞ Points (qui font une partie.) *Ex.* Combien de points avez-vous ? *How many are you ?*

En combien de points va la partie ? *How many is up ?*

☞ Point, douleur piquante qui vient ordinairement de froid. *Stitch*, a ſort of pain.

☞ Point, trou que l'on fait à des étrivieres, à des courroies pour y faire paſſer l'ardillon. *Hole.*

☞ Point, état, ſituation, diſpoſition. *Point, paſs, ſtate, caſe, condition.*

L'affaire eſt réduite à ce point. *The buſineſs is come to that point* or *paſs.*

Il eſt toujours au même point. *He is ſtill in the ſame caſe* or *condition.*

☞ Point d'honneur, (ce en quoi on fait conſiſter l'honneur.) *The point of honour.*

☞ Il prend tout au point d'honneur. *He ſtands too much upon the point of honour, he ſtands upon punctilios of honour, he is touchy.*

☞ Point, degré, période dans les choſes morales. *Height, degree, period, pitch.*

Sa réputation eſt arrivée à un point que, *&c. His reputation is come to that height, he is arriv'd to that pitch of reputation, that*, &c.

Au dernier point, (extrêmement.) *To the higheſt degree, extremely.*

☞ Point de la voile, le coin ou l'angle

du bas de la voile. *The clew of a ſail.*

☞ Point, inſtant, moment, temps, précis. *Point, moment.*

Sur le point de mourir, il déclara. *He declar'd at the point of death.*

Au point que les troupes alloient donner. *At the moment that the troops were ready to charge.*

Un mal qui eſt ſur le point d'arriver. *An imminent evil, an evil that's ready at hand.*

☞ Il fut ſur le point d'être tué, (il penſa être tué.) *He was like to be killed, he wanted little, he was within a hair's breadth of being killed.*

☞ Le point du jour, temps où le jour commence à paroître. *Break of day, the dawn.*

☞ Point, (partie principale d'un diſcours.) *Point, part, head.*

Diviſer ſon texte en trois points. *To divide one's text into three parts* or *heads.*

☞ Point, ce qu'il y a de principal dans une affaire, dans une queſtion. *Point, thing, matter, particular buſineſs, ſubject.*

C'eſt-là le principal point de l'affaire. *That's the chief point of the buſineſs.*

Un point de controverſe. *A point of matter in controverſy.*

C'eſt un point arrêté. *It is a thing agreed on.*

Vous vous trompez en ce point. *You deceive yourſelf in this matter*, or *in this particular.*

Le bonheur de l'homme ne conſiſte pas en ce point. *Man's happineſs does not lie in this.*

C'eſt en ce point que conſiſte la difficulté. *Herein lies the difficulty.*

Vous ne touchez pas le point. *You don't hit the buſineſs.*

Il ne touche pas le point de notre diſpute. *He does not hit the ſubject of our diſpute.*

☞ Point, titre qu'on met ſur une lettre. *A point* or *tittle.*

☞ Point, dont on ſe ſert dans la ponctuation. *Point*, or *ſtop.*

Point à la fin d'une période. *A full point* or *ſtop.* (.)

Les deux points. *A colon.* (:)

Le point & virgule. *A ſemicolon.* (;)

Le point interrogant. *A point*, or *note of interrogation.* (?)

Le point admiratif. *A point, or note of admiration.* (!)

☞ Point, (marque ſur une régle de Cordonnier.) *Ex.* A combien de points ſe chauſſe-t-il? *What ſize are is ſhoes of?*

* † Ils ſe chauſſent tous à un même point, leurs humeurs conviennent. * † *They all piſs thro' one quill, they are all of the ſame kidney.*

* Faire venir quelqu'un à ſon point, (le faire condeſcendre.) *To bring one to one's own terms.*

A point, *adv.* (à propos, au temps qu'il faut.) *In time, in the nick of time.*

A point nommé, tout à point, très à propos, au moment déterminé. *Seaſonably, in the nick of time*, † *in pudding-time.*

De tout point, *adv.* (totalement, entierement.) *Totally, utterly, quite and clean.*

De point en point, *adv.* (exactement.) *Exactly, to the full.*

De point en blanc, *adv.* (directement.) *Point blank, directly.*

POINT, *adv. négatif*, (pas, nullement.) *No, not.*

Il n'a point d'argent. *He has no money.*

P. Point d'argent, point de Suiſſe. *P. No money, no Pater-noſter.*

Je ne l'ai point vu. *I did not ſee him at all.*

Point du tout. *Not at all.*

Point, point, vous ne le ferez pas. *No, no you ſhan't do it.*

POINTE, *ſ. f.* (bout piquant & aigu.) *Point*, the ſharp end of any thing.

La pointe d'une épée, d'un couteau. *The point of a ſword, of a knife.*

La pointe d'une épingle, ou d'une aiguille. *The point* or *tip of a pin* or *needle.*

La pointe des herbes. *The point of plants.*

☞ Pointe de terre dans une riviere. *A peak.*

☞ Pointe de terre, qui avance dans la mer. *A point of land.*

☞ Pointe de compas, air de vent. *The point of a compaſs.*

☞ Pointe, ſommet de quelque choſe qui va en diminuant. *The top*, or *ſharp top.*

☞ La pointe, ou la tête de l'aile droite d'une armée. *The head of the right wing of an army.*

☞ Pointe, coëffure de deuil. *Peak*, a mourning coif.

☞ Pointe de chemiſe de femme. *The gore of a ſmock.*

☞ Pointe, burin pour graver à l'eau forte. *A point, a graving tool uſed in etching.*

☞ Pointe, clou ſans tête. *A ſprig, a nail without a head.*

☞ Pointe, ſorte de poinçon d'Imprimeur. *A Printer's bodkin.*

* Pointe d'eſprit, penſée ſubtile, jeu de mots. *A quibble* or *quibbling, a clench, pun, joke, wit, witty conceit* or *fancy.*

* Pointe, (ſaveur piquante & agréable.) *Quickneſs* or *quick taſte.*

* Pointe, âcreté, acrimonie, acidité des humeurs, des fruits. *Edge, ſharpneſs, acrimony, point.*

* Pourſuivre ſa pointe, continuer ſon deſſein. *To purſue one's point, aim*, or *deſign, to be conſtant to one's end.*

☞ La pointe du jour, ou le point du jour. *The dawn, the break of day.*

* Il eſt en pointe de vin. *He is a little merry* or *elevated with the juice of the grape.*

* Je l'ai emporté à la pointe de l'épée, ou de vive force. *I got it by dint of ſword.*

☞ Tourner la pointe du pié en dehors. *To turn one's toes out.*

* Faire des querelles ſur la pointe d'une aiguille. *To make quarrels about a triſle*, or *about a thing of nothing, to be quarrelſome.*

En pointe, (adverbial : en forme de pointe.) *Ex.* Tailler en pointe. *To cut point wiſe.*

Se terminer en pointe. *To end in a point, to have a ſharp top.*

Pointé, ée, *adj. Pricked*, &c. V. *the verb.*

POINTER, *verb. act.* (porter des coups de la pointe d'une épée.) *To prick* or *ſtick.*

☞ Pointer le canon, le tourner & le dreſſer vers l'endroit où l'on veut qu'il porte. *To point* or *level a cannon.*

Pointer, *verb. neut.* ou faire une pointe, (s'élever vers le ciel en volant.) *To tour, to ſoar high.*

POINTEUR, *ſ. m.* (Officier d'Artillerie qui pointe le canon.) *Pointer.*

POINTILLAGE, *ſ. m.* (petits points dans les ouvrages de mignature.) *Stippling*, in miniature.

☞ Pointillage, points faits avec le burin. *Pricking.*

POINTILLE, *ſ. f.* (diſpute ſur un ſujet fort leger.) *Punctilio, cavil*, diſpute about nothing.

POINTILLER, *verb. neut. & act.* (faire des points avec le pinceau, avec la plume.) *To ſtipple.*

☞ Pointiller, faire des points avec le burin. *To prick.*

Pointiller, *verb. neut.* (conteſter ſur les moindres choſes.) *To quarrel, to carp, to cavil.*

POINTILLERIE, *ſ. f.* (pointille, picotterie.) *Quarrel, bickering.*

Pointilleux, ſe, *adj.* (qui aime à pointiller.) *Cavilling, carping, captious, exceptions, full of cavils.*

POINTU, ue, *adj.* (qui a une pointe aiguë.) *Pointed, ſharp, that has a point, ſharp-pointed.*

* Il eſt trop pointu, (il affecte de dire des pointes.) *He is full of puns.*

☞ Chapeau pointu. *A ſugar-loaf hat.*

POIRE, *ſ. f.* (ſorte de fruit.) *Pear.*

Pomme-poire. *Pear-main.*

☞ Poires ſecretes, ſorte d'embouchure de cheval. *Pear-bit.*

* † Entre la poire & le fromage, (à la fin du repas.) *When the fruit is upon the table.*

* † Garder une poire pour la ſoif, (conſerver quelque choſe pour la néceſſité. * † *To make hay while the ſun ſhines, to lay up a thing againſt a time of need.*

POIRÉ, *ſ. m.* (boiſſon faite de poires.) *Perry.*

POIREAU, V. Porreau.

POIRÉE, *ſ. f.* (herbe potagere.) *Beet* or *beets.*

POIRIER, *ſ. m.* (arbre qui porte les poires.) *A pear tree.*

POIS, *ſ. m.* (ſorte de légume.) *Peaſe.*

Pois ramés, (qu'on appelle ainſi, parce qu'ils ſont appuyés ſur des rames ou branches d'arbre.) *Great garden peaſe* or *rouncival peaſe.*

Pois chiches de montagne. *Wood peaſe* or *heath peaſe.*

Pois hâtifs. *Green haſtings.*

POISON, *ſ. m.* (venin.) *Poiſon, venom.*

Faire mourir quelqu'un par poiſon. *To poiſon one to death.*

* Poiſon, (grande puanteur.) *Poiſon, ſtink, deadly ſtink.*

* Poiſon, (mal, déſordre.) *Poiſon, venom, evil* or *miſchief.*

POISSARDE †, *ſ. f.* (injure de femme) vilaine poiſſarde. *Naſty, greaſy, ſtinking jade.*

Poiſſé, ée, *adj. Pitched, full of pitch*, &c.

POISSER, *verb. act.* (enduire de poix.) *To pitch, to do over with pitch.*

☞ Poiſſer, ſalir avec quelque choſe de gluant. *To daub, to glue.*

POISSON, *ſ. m.* (animal qui nait & qui vit dans l'eau.) *Fiſh.*

Le poiſſon perroquet. *Parrot-fiſh, paracood*, or *parracoot.*

* † Il eſt comme le poiſſon dans l'eau, (il eſt à ſon aiſe.) *He lives in clover.*

* † Muet comme un poiſſon. *As mute as a fiſh.*

* † Il n'eſt ni chair ni poiſſon. *He is neither fiſh nor fleſh.*

☞ Poiſſon ou poſſon, (meſure qui tient un demi-ſetier.) *A meaſure containing about a quarter of an* English *pint.*

☞ Poiſſons, (un des douze ſignes céleſtes.) *Piſces*, one of the twelve celeſtial ſigns.

POISSONNERIE, *ſ. f.* (lieu où on vend le poiſſon.) *A fiſh-market.*

Poiſſonneux, ſe, *adj.* (qui abonde en poiſſon.) *Fiſhy, full of fiſh.*

POISSONNIER, *ſ. m.* (marchand de poiſſon.) *A fiſhmonger.*

POISSONNIERE, *ſ. f.* (celle qui vend

du poiſſon.) *A fish-woman.*

☞ Poiſſonniere, utenſile pour cuire du poiſſon. *A fish-pan.*

POITRAL, *ſ. m.* (partie de devant du corps du cheval.) *The breaſt of a horſe.*

☞ Poitral, partie du harnois qui ſe met ſur le poitral. *A poitral*, or *breaſt-leather.*

☞ Poitral, (poutre qui ſe poſe ſur les jambages des portes, architrave.) *Hyperthron* or *architrave.*

POITRINE, *ſ. f.* (partie de l'animal depuis le cœur juſques au diaphragme.) *The breaſt.*

☞ La poitrine, l'eſtomac. *The breaſt* or *ſtomach.*

☞ La poitrine, *ou* les poumons. *The breaſt*, or *lungs.*

POIVRADE, *ſ. f.* (ragoût fait avec du poivre & du vinaigre.) *A pepper and vinegar ſauce.*

POIVRE, *ſ. m.* (ſorte d'épicerie.) *Pepper.*

Poivré, ée, *adj. Peppered, that has pepper in it, ſeaſoned with pepper*, &c. V. *the verb.*

POIVRÉE, *ſ. f.* (ſorte de plante.) *Pepper wort.*

POIVRER, *verb. act.* (aſſaiſonner de poivre.) *To pepper, to put pepper in*, or *to ſeaſon with pepper.*

* † Poivrer, (donner quelque mal vénérien.) *To pepper* or *infect with ſome venereous diſtemper.*

POIVRETTE, *ſ. f.* (herbe.) *Biſhops wort.*

POIVRIER, *ſ. m.* (arbre qui porte le poivre.) *The pepper plant.*

☞ Poivrier, marchand de poivre. *Pepper-ſeller.*

☞ Poivrier, boite où l'on met du poivre. *Pepper-box.*

POIX, *ſ. f.* (matiere gluante & noire qui ſe tire des arbres réſineux.) *Pitch.*

POIX RESINE, *ſ. f.* (gomme jaunâtre.) *Roſin.*

POLACRE, *ou* polaque, *ſ. f.* (vaiſſeau lévantin.) *Polaque, a kind of ſea veſſel uſed in the* Mediterranean.

Polaire, *adj.* (qui eſt auprès du pole.) *Polar, near the pole.*

POLAQUE, V. Polacre.

POLE, *ſ. m.* (l'un des points ſur leſquels tourne le globe céleſte.) *Pole.*

Le pole arctique *ou* antarctique. *The arctick* or *antarctick pole.*

* De l'un à l'autre pole, (par tout le monde.) *From pole to pole, from one end of the world to the other, all the world over.*

POLEMIQUE, *adj.* (qui concerne la controverſe.) *Polemical.*

POLI, ie, *adj.* (*from* polir, rendu uni.) *Poliſhed, ſmoothed.*

☞ Poli, clair, luiſant. *Poliſhed, clear* or *bright.*

* Poli, (en parlant du ſtile, exact, châtié.) *Neat* or *polite.*

* Poli, doux, civil, honnête, complaiſant. *Polite, genteel, accompliſhed, civil, well-bred, complaiſant.*

POLI, *ſ. m.* (luſtre, éclat de ce qui eſt poli.) *Gloſs, luſtre, brightneſs, poliſh.*

POLICE, *ſ. f.* (ordre, réglement, qu'on obſerve dans un état, dans une ville.) *Polity*, or *civil government.*

Juge de police. *A civil Judge.*

Chambre *ou* Cour de police. *A civil Court.*

☞ Police d'aſſurance, (terme de mer.) *Policy of inſurance, an inſurance-contract.*

☞ Police de chargement, (ſur la méditerranée, connoiſſement ſur l'océan.) *A bill of lading.*

Policé, ée, *adj. Governed, ordered.*

POLICER, *verb. act.* (mettre, établir la police.) *To govern* or *order.*

POLICHINEL, V. Polichinelle, au mot ſuivant.

POLICHINELLE, *ſ. m.* (ſorte de bouffon *ou* de marionette.) *Punchinello.*

POLIMENT, *ſ. m.* (poli, luſtré.) *Brightneſs, luſtre.*

Le poliment du diamant ſe fait ſur la roue. *The diamond is poliſhed upon the wheel.*

Poliment, *adv.* (d'une maniere polie.) *Politely, neatly, finely.*

POLIR, *verb. act.* (rendre uni.) *To poliſh* or *ſmooth.*

☞ Polir, rendre clair & luiſant. *To poliſh, to brighten, to make clear* or *bright, to burniſh.*

* Polir, adoucir, orner, cultiver l'eſprit & les mœurs. *To poliſh, to make polite, to civilize.*

* Polir le ſtile. *To poliſh one's ſtile.*

POLIR, ſe polir ſoi-même, *verb. recip.* (ſe rendre plus parfait.) *To improve one's ſelf.*

POLISSOIR, *ſ. m. ou* poliſſoire, *ſ. f.* (inſtrument pour polir certaines choſes.) *A poliſher*, or *a poliſhing-iron.*

POLISSON †, *ſ. m.* (petit garçon mal propre qui joue dans les rues.) *An idle ſlovenly boy.*

☞ Poliſſon, eſpiégle. *A wag, a waggiſh boy.*

POLISSONNER †, *verb. neut.* (faire des eſpiégleries.) *To fool, to play the wag* or *fool, to play pranks* or *wanton tricks, to play apiſh* or *monkey tricks.*

POLISSONNERIE †, *ſ. f.* (eſpiéglerie.) *Fooling, waggery, waggiſh* or *wanton trick* or *prank, apiſh* or *monkey tricks.*

POLISSURE, *ſ. f.* (action de polir.) *Poliſh, politure, poliſhing, ſmooting.*

POLITESSE *, *ſ. f.* (maniere d'agir, de parler civile, honnête, polie.) *Politeneſs, good manners.*

Avoir de la politeſſe. *To be polite.*

POLITIQUE, *adj.* (qui regarde le gouvernement d'un Etat.) *Politick* or *political.*

* Politique, fin, ruſé. *Politick, crafty, ſubtle, cunning.*

POLITIQUE, *ſ. m.* (qui eſt ſavant dans la politique.) *A politician* or *ſtateſman.*

* Politique, (qui ſe gouverne d'une maniere fine & adroite.) *A politick, crafty, ſubtle*, or *cunning man.*

POLITIQUE, *ſ. f.* (art de gouverner un Etat.) *Politicks* or *polity.*

* Politique, maniere adroite de ſe conduire. *Policy* or *conduct.*

Politiquement, *adv.* (ſelon les regles de la politique.) *Politickly.*

* Politiquement, finement, adroitement. *Politickly, with policy, cunningly.*

† Pollu, ue, *adj. Polluted, defiled, unclean.*

POLLUER †, *verb. act.* (ſouiller, profaner.) *To pollute, defile*, or *profane.*

POLLUTION †, *ſ. f.* (action de polluer.) *Pollution, uncleanneſs, profanation.*

POLTRON, ne, *adj.* (lâche, qui manque de courage.) *Cowardly, unmanerly.*

POLTRON, *ſ. m.* une poltrone, *ſ. f. A poltron, a coward, a cowardly man* or *woman.*

POLTRONNERIE, *ſ. f.* (lâcheté.) *Cowardice, cowardlineſs, a cowardly act.*

POLY, V. Poli, *&c.*

POLYCRESTE, *ſ. m.* (ſel artificiel.) *Polychreſt, an artificial ſalt.*

POLYGAME, *ſ. m.* (celui qui a eu, ou qui a pluſieurs femmes.) *Polygamiſt, who has had* or *has many wives.*

POLYGAMIE, *ſ. f.* (état de celui qui eſt marié à pluſieurs femmes *ou* de celle qui a pluſieurs maris en même-temps.) *Polygamy*, the having many wives *or* husbands at once.

POLYGLOTTE, *adj.* (écrit en pluſieurs langues.) *Polyglot, of ſeveral languages.*

Dictionaire polyglotte. *A polyglot dictionary.*

POLYGLOTTE, *ſ. f.* (bible en pluſieurs langues.) *The polyglot bible, a bible in ſeveral languages.*

POLYGONE, *adj.* (terme de Géométrie; qui a pluſieurs angles.) *Polygone*, of many corners.

POLYGONE, *ſ. m.* (figure polygone.) *A Polygon.*

POLYPE, *ſ. m.* (excroiſſance de chair qui vient dans les narines.) *Polypus*, or *noli me tangere.*

☞ Polype (eſpéce de poiſſon.) *A pourcontrel* or *many-feet*, the name of a fiſh

Polyſſillabe, *adj.* (terme de Grammaire; qui a pluſieurs ſyllabes.) *Polyſyllabical.*

POLYTHÉISME, *ſ. m.* (la créance *ou* le culte de pluſieurs dieux.) *Polytheiſm.*

POMMADE, *ſ. f.* (ſorte de compoſition molle & onctueuſe.) *Pomatum.*

☞ Pommade, (tour en voltigeant à cheval.) *Pomada*, a vaulting trick.

POMMADER, ſe pommader, *verb. recip.* (mettre de la pommade.) *To uſe pomatum*, † *to greaſe one's phiz.*

POMME, *ſ. f.* (ſorte de fruit.) *An apple.*

☞ Pomme renette. *Pippin.*

☞ Pomme-ſauvage. *A crab.*

Pomme de pin. *Pinne-apple.*

* Pomme de diſcorde, V. Diſcorde.

☞ Pomme de ſenteur. *A ſweet ball.*

☞ Pomme de chou, *ou* de laitue. *A cabbage* or *lettice head.*

☞ Pomme de canne. *The head of a cane.*

☞ Pomme de lit. *A cap of a bed.*

☞ Pomme d'*Adam*, (groſſeur qui paroît au nœud de la gorge.) *Adam's bit*: pomum Adami, *the protuberance of the throat.*

Pommé, ée, *adj. Headed. Ex.* Laitue pommée. *Headed lettice.*

POMMÉ, *ſ. m.* (cidre.) *Cider.*

POMMEAU, *ſ. m.* (de l'arçon de la ſelle; *ou* d'une garde d'épée.) *The pommel of a* ſaddle-bow *or* of a ſword.

Pommelé, ée, *adj.* (marqué de gris & de blanc.) *Dapple.*

Cheval gris pommelé. *A dapple gray horſe.*

☞ Le ciel eſt pommelé. *The ſky is curdled.*

POMMELER, ſe pommeler, *verb. recip.* (devenir pommelé, en parlant du poil des chevaux.) *To grow dapple.*

☞ Se pommeler, (en parlant du Ciel.) *To curdle.*

POMMELLE, *ſ. f.* (plaque de plomb trouée qu'on met à l'embouchure d'un tuyau.) *A call.*

POMMER, *verb. neut.* (ſe former en pommes, en parlant des choux & des laitues.) *To cabbage, to grow into a head, to pome.*

POMMERAIE, *ſ. f.* (lieu planté de pommiers.) *An orchard of apple-trees.*

POMMETTE, *ſ. f.* (petit nœud de fil.) *Knotted work.*

☞ Pommette, (pomme de bois, de cuivre, *&c.*) *Ball.*

Pommetté, ée, *adj.* (terme de blaſon.) *Pometty.*

POMMIER, *ſ. m.* (arbre qui porte les pommes.) *An apple-tree.*

☞ Pommier,

☞ Pommier, utenſile pour faire cuire des pommes. *An apple roaſter.*

POMONE, *ſ. f.* (la Déeſſe des jardins & des fruits.) *Pomona.*

Pompé, ée, *adj. Pumped.*

POMPE, *ſ. f.* (appareil magnifique, ſomptuoſité.) *Pomp, ſolemnity, glory, ſtate or magnificence, pageantry.*

* Pompe du ſtile, du diſcours. *Loftineſs of ſtile, lofty ſtile.*

☞ Pompe, (*ou* vanité) des choſes du monde. *Pomp or vanity of worldly things.*

☞ Pompe (machine pour élever l'eau.) *A pump.*

POMPER, *verb. neut. & act.* faire jouer la pompe. *To pump.*

Pomper l'air. *To pump or ſuck out the air.*

Pompeuſement, *adv.* (avec pompe.) *With great pump or ſtate, pompouſly, ſtately, magnificently, loftily.*

Pompeux, ſe, *adj.* (qui a de la pompe, où il y a de la pompe.) *Pompous, ſtately, glorious, magnificent, lofty.*

PONANT, *ſ. m.* (le couchant ou l'occident.) *The weſt.*

☞ Le ponant, (l'Océan par oppoſition à la Méditerranée.) *The weſtern Ocean.*

* † Le ponant, (le cu.) *The backſide, the arſe.*

Ponantin, *adj. m.* (qui ſert ſur l'Océan.) *That ſerves upon the Ocean.*

PONCE, *Ex.* pierre-ponce. *A pumice-ſtone.*

☞ Ponce, (poudre de charbon enveloppée dans un morceau de linge. *Coal duſt.*

Poncé, ée, *adj.* (*from* poncer.) *Rubbed over with a pumice-ſtone*, &c. *according to the verb.*

PONCEAU, *ſ. m.* (coquelicot, pavot ſauvage.) *Red* or *ſhadow-poppy, corn-roſe.*

☞ Ruban ponceau, *ou* couleur de ponceau. *Scarlet ribbon.*

PONCER, *verb. act.* (frotter avec la pierre ponce.) *To rub with a pumice-ſtone* or *with pounce.*

☞ Poncer un deſſein, (paſſer du charbon en poudre ſur un deſſein piqué pour le contretirer.) *To prick a deſign, and rub it over with coal duſt.*

PONCHE, *ſ. m.* (liqueur *angloiſe.*) *Punch.*

PONCIRADE, *ſ. f.* (herbe.) *Briony.*

PONCIRE, *ou* poncile, *ſ. m.* (gros citron.) *A great lemon.*

PONCIS, *ſ. m.* (deſſein poncé.) *A deſign prick'd and rub'd over with coal duſt.*

PONCTION, *ſ. f.* (terme de Chirurgie.) *Punction, puncture.*

PUNCTUALITÉ, *ſ. f.* (exactitude à faire quelque choſe en tems & lieu.) *Punctuality, exactneſs.*

PONCTUATION, *ſ. f.* (art de ponctuer.) *Pointing.*

Ponctué, ée, *adj. Pointed.*

PONCTUEL, le, *adj.* (exact, qui fait à point nommé ce qu'il faut faire.) *Punctual, exact.*

Ponctuellement, *adv.* (avec ponctualité.) *Punctually, exactly.*

PONCTUER, *verb. act.* (mettre des points & des virgules dans un écrit.) *To point, to make ſtops.*

PONDRE, *verb. act. & neut.* (faire des œufs.) *To lay eggs.*

Pondu, ue, *adj. Laid.*

PONT, *ſ. m.* (bâtiment de pierre *ou* de bois élevé au deſſus d'une riviere, &c.) *A bridge.*

Pont de bateaux. *A bridge of boats.*

Pont-levis. *A draw-bridge.*

☞ Pont, (tillac) d'un vaiſſeau. *The deck of a ſhip.*

☞ Pont l'Evêque, (ſorte de petit fromage.) *A ſort of little cheeſe made in* Normandy.

PONTE, *ſ. m.* (joueur de baſſette qui joue contre le banquier.) *A punter*, at baſſet.

PONTE, *ſ. f.* (action de pondre.) *Laying of eggs.*

La ponte des oiſeaux, les œufs qu'ils pondent. *Birds eggs.*

Ponté, *adj. m.* (terme de marine.) *Ex.* Vaiſſeau ponté. *A deck ſhip.*

PONTENAGE *ou* pontonage, *ſ. m.* (droit qu'on leve ſur les marchandiſes qui paſſent ſur un pont.) *Pontage, bridge-toll.*

PONTIFE, *ſ. m.* (Prêtre, Evêque.) *Prieſt, Biſhop.*

☞ Le ſouverain Pontife, (le Pape.) *The Pope.*

Pontifical, *adj.* (qui appartient au Pontife.) *Prieſtly, pontifical.*

Il parut dans tous ſes habits pontificaux. *He appear'd in his pontificalibus.*

PONTIFICAL, *ſ. m.* (livre des fonctions épiſcopales.) *Pontifical, a book of pontifical rites.*

Pontificalement, *adv.* (d'une maniere pontificale.) *Pontifically.*

☞ Le Pape étoit vêtu pontificalement. *The Pope was in his pontificalibus.*

PONTIFICAT, *ſ. m.* (dignité de Pontife parmi les anciens.) *Prieſthood.*

Pontificat, (Papauté.) *Papacy, Papedom, the Papal Dignity.*

☞ C'eſt-là l'hiſtoire de quatre Pontificats. *That's the hiſtory of four Popes*, or *of four Popes lives.*

PONTON, *ſ. m.* (pont flottant.) *Ponton, a bridge of boats.*

☞ Ponton, (eſpéce de barque plate.) *A lighter.*

PONTONNIER, *ſ. m.* (batelier qui tient un bac.) *A ferry-man.*

☞ Pontonnier, (qui tient un ponton.) *A lighter-man.*

POPLITAIRE, *adj.* (terme d'anatomie, qui appartient au jarret.) *Poplitick.*

La veine poplitaire. *The poplitick vein.*

POPULACE, *ſ. f.* (le bas, le menu peuple.) *The populace, the common people, the vulgar, the mobile, the mob, the rabble, the raſcality.*

La populace eſt émue. *The mob is up.*

Populaire, *adj.* (qui appartient au peuple.) *Popular, of* or *belonging to the people.*

☞ Maladie populaire, (*ou* épidémique.) *An epidemical* or *popular diſeaſe.*

☞ Populaire, (qui tâche de plaire au peuple.) *Popular, that courts the favour of the people.*

POPULAIRE, *ſ. m. The people, the multitude.*

Populairement, *adv.* (à la maniere du peuple.) *Popularly, in a popular manner.*

POPULARITÉ, *ſ. f.* (ce qui rend une choſe populaire.) *Popularity.*

POPULO, *ſ. m.* (ſorte de roſſolis.) *A ſort of roſa-ſolis.*

PORACÉ, V. Porracé.

PORC, *ſ. m.* (pourceau, cochon.) *A hog, ſwine*, or *boar.*

☞ Porc, (porc frais, chair de cochon.) *Pork.*

☞ Porc, (poiſſon de mer.) *A ſea-hog, a hard-ſcaled ſea-fish, reſſembling the gurnard.*

PORCELAINE, *ſ. f.* (pâte de terre dont on fait toutes ſortes de vaſes.) *Porcelane, the earth of which China is made.*

☞ Porcelaine, vaſe fait de cette terre. *China*, or *china-ware.*

☞ Porcelaine, ſorte de coquille. *The ſea-ſnail*, or *venaſ-ſhell, the purple-fish.*

☞ Porcelaine, (*ou* pourpier, herbe.) *Purſlain.*

PORC-ÉPIC, *ſ. m.* (animal ſemblable à un hériſſon, mais plus grand.) *A porcupine.*

PORCHE †, *ſ. m.* (portique, parvis.) *A porch.*

PORCHER, *ſ. m.* porchere, *ſ. f.* (qui garde les pourceaux.) *A ſwine-herd.*

PORC-SANGLIER, *ſ. m.* (ſanglier.) *A wild boar.*

PORE, *ſ. m.* (trou preſque imperceptible dans un corps.) *Pore*, very little hole in a body.

Poreux, ſe, *adj.* (qui a des pores.) *Porous, full of pores.*

PORPHYRE, *ſ. m.* (marbre fort dur marqué de petites taches blanches.) *Porphyry*, a fine-ſtreaked marble.

Porracé, ée, *adj.* (terme de Médecin: il ſe dit de la bile qui tire ſur la couleur de porreau.) *Green, leek-green.*

PORREAU, *ou* poireau, *ſ. m.* (herbe potagere.) *A leek.*

PORREAU ☞, (verrue.) *A wart.*

PORRÉE, V. Poirée.

PORT, *ſ. m.* (endroit du rivage de la mer pour l'abord des vaiſſeaux.) *Port, ſea-port, harbour, haven.*

☞ Port, (d'une riviere.) *A wharf.*

Prendre port, entrer au port, (aborder à terre.) *To come into harbour, to land.*

Arriver à bon port, (*ou* heureuſement.) *To come* or *arrive ſafe.*

* Port, (tout lieu de repos, d'aſſurance.) *A haven, harbour, ſhelter*, or *place out of danger.*

* Il eſt dans le port, (c'eſt-à-dire, hors des atteintes de l'envie & de l'injuſtice.) *He is ſafe*, or *in a ſafe condition, he is out of the reach of envy and injuſtice.*

☞ Fermer un port, *ou* fermer les ports (empêcher qu'il n'en ſorte aucun vaiſſeau.) *To lay an imbargo upon ſhipping.*

PORT, *ſ. m.* (maintien, contenance d'une perſonne.) *Carriage, gate, preſence, countenance.*

☞ Port, (voiture.) *Portage, carriage, bringing.*

☞ Port, (ce qu'on paye pour la voiture des hardes, &c.) *Carriage.*

☞ Port de lettres. *Poſtage.*

☞ Navire de grand port, (qui contient beaucoup de marchandiſes.) *A ſhip of great burden.*

☞ Défendre le port des robes. *To prohibit the wearing of gowns.*

Permettre le port des épées. *To permit the wearing of ſwords.*

☞ Port, (au jeu de cartes.) *The going out.*

PORTAGE, *ſ. m.* (action de porter.) *Portage, carriage.*

PORTAIL, *ſ. m.* (principale porte d'un édifice public.) *Gate.*

☞ Portail, (façade d'un édifice.) *Front.*

PORTANT, te, *adj. Bearing*, &c. *according to the verb* Porter.

☞ L'un portant l'autre. *One with another.*

☞ On a publié un Arrêt portant défenſe, &c. *An Edict was publiſh'd, prohibiting*, &c.

PORTANT, *ſ. m.* (fer en forme d'anſe pour porter un bahut, &c.) *The handle or ring of a trunk*, or the like.

Portatif, ve, *adj.* (qu'on peut aiſément porter.) *Portable, that may eaſily be carried.*

PORTE, *ſ. f.* (ouverture faite au mur d'une ville, d'une forteresſe, d'un grand édifice, ou ce qui ſert à fermer cette ouverture.) *A gate.*

☞ Porte (ordinaire d'une maiſon & ce qui ſert à la fermer.) *Door.*

Porte briſée. *A folding door.*

De porte en porte. *From door to door.*

Être logé à la porte de quelqu'un, ou être logé porte à porte, (avoir une maiſon auprès de la ſienne.) *To live next door to one.*

* Mettre un valet à la porte, (le chaſſer.) *To turn a ſervant out of doors.*

Faire ſortir quelqu'un par la belle porte. * † *To kick one up ſtairs.*

* Toutes les portes lui ſont ouvertes, (il a libre entrée par-tout.) *All doors fly open to him.*

* Porte, (place frontiere qui donne entrée dans un pays.) *Gate*, or *frontier-town.*

* Porte, (lieu, occaſion.) * *Door, gap, occaſion, &c.*

* C'eſt ouvrir la porte à toutes ſortes de crimes. *This opens a gap to (this makes way for) all manner of crimes.* V. Ouvrir.

* Les portes caſpiennes, (certains paſſages entre deux montagnes.) *The caſpian ſtraits*, or *paſſages between two hills.*

PORTE, *ſ. f.* (la Cour Ottomane.) *The port*, the Grand Seignior's Court.

Porté, ée, *adj. Carried*, &c. *according to the verb* Porter.

☞ Nous ſommes ici tout portés, (nous ſommes déja ici.) *Here we are already.*

☞ Il eſt porté par la loi, que. *'Tis provided by the law, that.*

☞ Nonobſtant les défenſes portées par cette déclaration. *The inhibitions mentioned or expreſſed in that declaration, notwithſtanding.*

☞ J'y ſuis tout porté, (c'eſt mon inclination.) *I am intirely for it, that's the thing i am for.*

PORTE-ARQUEBUSE, *ſ. m.* (Officier qui porte le fuſil du Roi quand il va à la chaſſe.) *The King's gun-bearer.*

PORTE-ASSIETTE, *ſ. m.* (utenſile de table ſur lequel on met des aſſiettes, *&c.*) *A ſtand*, to ſet a plate or dish upon.

PORTE-BOUQUET, *ſ. m.* (eſpéce d'aſſiette qui ſert aux tablettes des Dames.) *A ſtand to lay Noſegays upon.*

PORTE-CHAPPE, *ſ. m.* (*ou* Chappier.) *A Copebearer.*

PORTE-CRAYON, *ſ. m.* (inſtrument dans lequel on met du crayon.) *A pencil-caſe.*

PORTE-CROIX, *ſ. m.* (celui qui porte la Croix devant un Prélat.) *A Croſs-bearer.*

PORTE-CROSSE, *ſ. m.* (celui qui porte la Croſſe devant un Prélat.) *A Croſier-bearer.*

PORTE-D'ÉCLUSE, *ſ. f. A flood-gate*, or *ſluce-gate.*

PORTE-DIEU, *ſ. m.* (Prêtre qui porte l'Hoſtie aux malades.) *The Prieſt that carries the Hoſt to ſick perſons.*

PORTE-DINÉ, *ſ. m.* (pot pour porter à manger à certains ouvriers.) *A veſſel uſed to carry in the dinner to workmen.*

PORTE-DRAPEAU, *ſ. m.* (ſoldat qui porte le drapeau de l'Enſeigne.) *A colours-bearer.*

PORTÉE, *ſ. f.* (ventrée des femelles des animaux.) *The brood* or *litter* of a she animal.

☞ Portée, étendue, juſqu'où une arme porte. *Reach, ſhot.*

Hors de la portée des fléches. *Beyond the reach of arrows.*

A la portée du canon. *Within canon-ſhot.*

☞ Cela n'eſt pas à la portée de mon bras (je ne ſaurois y atteindre.) *'Tis above my reach, i cannot reach it.*

☞ Sa naiſſance & ſes grands talens le mettent à portée des plus grandes places. *His birth and great abilities put him within reach of the higheſt employments.*

☞ Être à la portée de la voix de quelqu'un. *To be within hearing*, or *within call.*

* Être à la portée ou à portée de demander quelque choſe à la Cour. *To be in a fair way*, or *to ſtand fair to ask any thing at Court.*

☞ Le feu n'échauffe qu'à une certaine portée, (ou diſtance.) *Fire warms only at a certain diſtance.*

La portée des oreilles ou des yeux. *The reach of the ears* or *eyes.*

* Portée, (étendue, capacité de l'eſprit.) *Reach, ability, capacity.*

☞ Portée, (étendue, longueur des choſes élevées ou ſuſpendues.) *Length.*

☞ Portée (partie des piéces de charpenterie qui portent ſur un mur, ſur un pilier.) *That part of a piece of timber that bears upon a wall* or *pillar.*

☞ Portées, (en terme de chaſſe, branches de bois que le cerf a pilées ou rompues avec la tête.) *The boughs, which a deer bruiſes* or *beats down with his head, in traverſing of thickets.*

La lionne qui étoit dans la Tour de Londres y mit bas deux lionceaux le 19–30 *Juillet* 1727, de ſa ſeconde ou troiſiéme portée, ce qui détruit l'erreur vulgaire, que les lionnes ne conçoivent qu'une ſeule fois en leur vie. *The lioneſs in the* Tower *whelp'd two young lions on the 19 th of* July, 1727, *being her ſecond* or *third litter, which deſtroys the vulgar error, that lioneſſes conceive but once in their lives.* (V. *Trevoux's* Dictionary under the word *lionne.*

PORTE-ENSEIGNE, V. Porte-drapeau, (c'eſt la même choſe.)

PORTE-ÉPÉE, *ſ. m.* (ſorte de ceinturon.) *A belt.*

PORTE-ÉTENDARD, *ſ. m.* (cavalier qui porte l'étendard du Cornette.) *A ſtandard-bearer.*

PORTE-FAIX, *ſ. m.* (crocheteur.) *Porter, a ſtreet-porter.*

PORTE-FEUILLE, *ſ. m.* (carton plié en deux, couvert de peau ou de vélin, ſervant à porter des feuilles de papier.) *A porto-folio, two paſte-boards bound together in the ſhape of a folio-book, and commonly covered with vellum, uſed to put papers in.*

PORTE-HAUBANS, *ſ. m.* (terme de marine, écotards.) *Chain-wales*, a ſea-term.

PORTE-IMMONDICE, *ſ. m.* (ordurier.) *A duſt-basket.*

PORTE-LETTRE, *ſ. m.* (ſorte d'étui où l'on met des papiers, *&c.*) *A letter-caſe, a pocket-book.*

PORTE-MAIL, *ſ. m.* (celui qui porte le mail du Roi.) *The King's mall-bearer.*

PORTE-MANTEAU, *ſ. m.* (Officier qui porte le manteau d'un Prince.) *Cloak-bearer.*

☞ Porte-manteau de Madame, (celui qui porte la queue du manteau de Madame.) *Madam's train-bearer.*

PORTEMENT, D †, *ſ. m.* le portement de la Croix. *Chriſt's carrying* or *bearing of the Croſs.*

PORTE-MISSEL, *ſ. m.* (pupitre pour ſoutenir le miſſel.) *A maſs-book-desk.*

PORTE-MITRE, *ſ. m.* (celui qui porte la mître d'un Prélat.) *A mitre-bearer.*

PORTE-MOUCHETTE, *ſ. m.* (aſſiette à mouchettes.) *A ſnuffing-pan.*

PORTE-PIÉCE, *ſ. m.* (poinçon de cordonnier.) *A ſhoe-maker's punch.*

PORTE-PRESSE, *ſ. m.* (âne de Relieur où tombent les rognures des livres.) *A book-binder's ſhaving-tub.*

PORTER, *verb. act.* (avoir un fardeau ſur ſoi.) *To carry, to bear.*

Porter un ſac de bled. *To carry a ſack of corn.*

On le portoit dans une chaiſe. *He was carried in a chair* or *ſedan.*

Mulet qui porte cinq cens peſant. *A mule that carries 500 weight.*

☞ Porter, prendre une choſe en un lieu & aller la mettre en un autre. *To carry.*

Portez ces papiers dans mon cabinet. *Carry theſe papers into my cloſet.*

☞ Je ne porte, je n'ai point d'argent ſur moi. *I carry, i have no money about me.*

☞ Porter, (renverſer) quelqu'un par terre. *To throw one upon the ground.*

* Vous en porterez le péché, (vous ſerez chargé du péché.) *The ſin will lie at your door.*

☞ Porter, (ſoutenir quelque choſe de peſant.) *To bear*, or *bear up.*

* † Vin qui ne porte pas l'eau, (qui a peu de force.) *Wine that won't bear water, ſmall wine.*

* Porter quelqu'un, (le ſoutenir de ſa faveur, le favoriſer.) *To bear one up, to countenance, ſupport*, or *uphold one.*

☞ Porter, (avoir ſur ſoi pour l'habillement, pour la parure, ou pour la défenſe.) *To wear.*

Porter un habit tout uni. *To wear a plain ſuit of cloths, to go plain.*

Porter l'épée. *To wear a ſword.*

☞ Riviere qui porte bateau, (qui eſt navigable.) *A navigable river.*

* Elle porte le haut-de-chauſſe, (elle eſt plus maîtreſſe que ſon mari.) * *She wears the breeches.*

☞ Il a porté les chauſſes, (il a été page.) *He has been a page.*

☞ Il a porté les couleurs, ou les livrées, (il a été laquais.) *He has worn a livery, he has been a footman.*

☞ Porter, (boire la ſanté de quelqu'un à un autre.) *To drink one's health to another.*

☞ Porter, (produire, parlant de la terre & des arbres.) *To bear, to bring forth, to yield* or *produce.*

Porter du fruit. *To bear, bring forth*, or *yield fruit.*

☞ Porter, (en parlant des femmes & des femelles des animaux.) *To bear, to breed, to be breading, to go with child*, or *with young.*

☞ Une ſomme qui porte, (ou produit) intérêt. *A ſum that bears* or *yields intereſt.*

☞ Porter, (ſouffrir, endurer.) *To bear, ſuffer, endure*, or *abide.*

Il porte patiemment ſa diſgrace. *He bears patiently his diſgrace*, or *misfortune.*

* Le Roi de *France* porta fort impatiemment cette paix. *The King of* France *bore that peace very impatiently.*

Il en portera la peine. *He'll ſuffer for it.*

☞ Porter les armes, (ſervir, être homme de guerre.) *To bear arms, to ſerve, to be a ſoldier.*

☞ Porter, (avoir) les marques d'une bleſſure. *To bear, to have ſtill the marks of a wound.*

☞ Porter, (au jeu de piquet, garder certaines cartes après qu'on a écarté.) *To*

tarry or go out with, at picket.

Je porte une quinte de cœur & trois as. *I carry* (or *i go out with*) *a quint in hearts and three aces.*

☞ Porter, (contenir, ſignifier, en parlant d'un écrit, d'une lettre.) *To import.*

* Porter, (incliner, induire, inciter.) *To incline, put forward, induce, move, perſuade or incite.*

* Porter, (diriger) l'intention à quelque choſe. *To direct the intention to ſomething.*

* Porter, (arrêter, fixer.) *To fix*, or *bend.*

Porter ſa vue en quelque endroit. *To fix one's ſight ſomewhere, to look ſomewhere.*

Porter ſa penſée à quelque choſe. *To bend one's thoughts to*, or *fix them on ſomething.*

* Il porte, (il a) la mine d'avoir fait cela. *He looks as if he had done it.*

☞ Porter, (étendre, faire aller.) *To carry.*

Il faut porter ce mur juſques-là. *This wall muſt be carried thus far.*

Porter ſes armes dans le pays ennemi. *To carry one's arms into the enemy's country.*

Un tuyau porte de l'eau dans un jardin. *A pipe carries*, or *conveys water into a garden.*

☞ Arbre qui porte ſa tête dans les nues. *A tree that ſhoots his head into the clouds, a tall, lofty tree.*

* Porter la terreur, porter la confuſion par-tout, (cauſer, donner de la terreur, répandre le déſordre.) *To carry terror and confuſion every where.*

* Porter trop loin ſa colere. *To carry one's anger too far, to indulge it too much.*

* Porter malheur, porter guignon, (cauſer du malheur, &c.) *To bring ill luck.*

* Porter un coup à quelqu'un, (lui pouſſer un coup, tâcher de le frapper.) *To make a blow at one.*

* Porter coup, (être de conſéquence, faire ſon effet.) *To hit home, to do the buſineſs.*

☞ Porter, pouſſer une botte. *To make a paſs.*

☞ Il lui porta le poignard à la gorge. *He held the dagger at his throat.*

☞ Le métier le porte, le requiert, le demande. *The trade requires it*, or *'tis the genius of the trade.*

☞ Porter, comporter, ſouffrir, permettre. *To bear, ſuffer, permit*, or *give leave.*

Il donne plus que ſon bien ne porte. *He gives more than his eſtate can bear, he gives away beyond what he has*, or *more than he is well able.*

Il entreprit une choſe plus hardie que ne portoit ſa condition. *He undertook a bolder thing than was fit for one of his condition.*

☞ Porter, (en parlant d'actes publics, de lettres, &c. ſe dit des choſes qui y ſont contenues.) *Ex.* La loi porte cela, *ou* il eſt porté par la loi. *The law is thus.*

L'Arrêt portoit, que ſes livres ſeroient brûlés. *His books were ſentenced to be burnt.*

L'ordre du Roi ne porte pas cela. *The King's order does not come* or *amount to that.*

☞ Porter, (en terme de blaſon, avoir dans ſes armoiries.) *To bear.*

Il porte d'azur au lion d'argent. *He bears azure a lion argent.*

☞ Porter la parole, (parler au nom d'un corps.) *To ſpeak, to be the ſpeaker* or *ſpokeſman.*

* La négociation commencée, on porta des paroles de part & d'autre. *The negociation being ſet on foot, propoſals were carried*, or *paſs'd to and fro.*

☞ Porter amitié, porter affection à quelqu'un, *ou* être porté d'affection, *ou* d'amitié pour quelqu'un, (avoir de l'amitié, &c. pour lui.) *To bear friendſhip, affection*, or *good will to one.*

* Porter, (ſoutenir, appuyer, favoriſer.) *To uphold, to ſupport, to favour, to back, to countenance.*

Il portoit fort *Charles de Duras* ſon couſin, dans les prétentions qu'il avoit ſur le Royaume de *Naples*. *He countenanced his couſin* Charles de Duras, *in his pretenſions to the Kingdom of* Naples.

☞ Porter honneur, porter reſpect, honorer, reſpecter. *To honour, reſpect.*

☞ Porter témoignage, (témoigner.) *To bear witneſs, to be a witneſs.*

☞ Porter ſon jugement de, *ou* ſur quelque choſe. *To give one's verdict* or *judgment about a thing.*

* Le porter haut, (faire l'homme de qualité.) *To carry it high, to ſet up for a man of quality.*

* Le porter beau, le porter en beau lieu, être bien mis, faire une belle dépenſe. *To go fine, neat* or *genteel, to make a figure.*

☞ Porter, (en parlant des différentes manieres de tenir ſon corps.) *To carry.*

Porter la tête haute. *To carry one's head aloft.*

Porter le bras en écharpe. *To carry one's arm in a ſling.*

Cheval qui porte bien ſa tête, *ou* cheval qui porte beau, (en terme de manége.) *A ſtately horſe, that carries his head handſomely.*

Cheval qui porte bas, qui baiſſe trop la tête. *A horſe that hangs his head down.*

Porter ſon pié en dehors, *ou* en dedans. *To turn one's toes in* or *out, to tread outwardly* or *inward.*

Porter bien le pié. *To ſtand handſomly.*

☞ Porter, (mettre) la main au chapeau. *To put the hand to one's hat.*

Porter la main à l'épée. *To lay one's hand upon one's ſword.*

PORTER, *verb. neut.* (poſer, être ſoutenu.) *To carry, bear, reſt, lie* or *lean.*

Cette poutre porte à faux. *That beam carries falſe.*

Tout l'édifice porte ſur ces colomnes. *All the building bears, reſts, lies* or *leans on thoſe pillars.*

☞ Porter, (atteindre, en parlant des armes à feu & autres.) *To carry, to reach.*

Une coulevrine qui porte une demi-lieue. *A culverin that carries half a league.*

Tous les coups de canon ne portent pas. *All the cannon-ſhots do not carry home.*

☞ Vaiſſeau qui porte au nord. *A ſhip that ſails, ſtands*, or *ſteers northwards.*

PORTER, ſe porter, *verb. recip.* (en parlant de l'état de la ſanté.) *To be*, or *do*, in point of health.

Se porter bien. *To be well.*

Comment vous portez-vous? *How do you do?* or *how d'ye do?*

Comment ſe porte-t-il? *How does he do?*

Il ſe porte tellement quellement. *He is ſo ſo.*

☞ Se porter, (avoir de l'inclination *ou* de la pente.) *To be inclined, to tend* or *incline.*

Il ſe porte au bien *ou* à la guerre. *He is inclined to good*, or *to wars.*

Se porter à la débauche. *To be inclined to debauchery*, or *lewdneſs.*

Les choſes peſantes ſe portent naturellement en bas. *Heavy things do naturally tend* or *incline downward.*

☞ Se porter, (s'appliquer) avec ardeur à une choſe. *To be eager in a thing, to do it with eagerneſs.*

Se porter avec ardeur au ſervice de quelqu'un. *To ſerve one with great zeal and affection.*

☞ Se porter, ſe conduire, agir. *To carry, bear*, or *behave one's ſelf.*

Il s'eſt porté en homme de cœur. *He carried* or *behaved himſelf like a man of courage.*

☞ Se porter, (en terme de pratique, ſe rendre, prendre la qualité de.) *To make one's ſelf, to bear one's ſelf as.*

Ex. Se porter partie contre quelqu'un. *To make one's ſelf a party againſt one.*

Il ſe porte pour héritier. *He bears himſelf as heir, he declares himſelf heir, he claims the ſucceſſion.*

☞ Se porter pour appellant, (interjetter appel.) *To enter an appeal.*

Se porter pour accuſateur contre quelqu'un. *To impeach one.*

☞ Se porter, (aller.) *To go.*

Se porter ſur les lieux. *To go to*, or *upon the place.*

Se porter ſur le pré pour ſe battre. *To go to the field to fight.*

☞ Se porter, (ſe laiſſer aller) à des violences extrêmes. *To run on into extreme violences, to run one's ſelf into riot and violence.*

Il ſe porta à toutes ſortes d'impuretés. *He gave himſelf over to all manner of impurity* or *lewdneſs.*

☞ L'on ſe portoit, il y avoit une grande preſſe dans la grande ſalle, dans la galerie, & dans la cour. *People were on the top of one another in the hall, gallery, and yard.*

PORTE-VENT, *ſ. m.* (tuyau de muſette, *ou* d'orgue.) *The pipe of a bagpipe* or *of an organ.*

PORTE-VERGE, *ſ. m.* (bedeau.) *A verger.*

PORTE-VOIX, *ſ. m.* (inſtrument pour porter la voix plus loin.) *A ſpeaking trumpet.*

PORTEUR, *ſ. m.* (celui qui porte.) *Porter, bearer.*

Porteur de boulanger. *A baker's porter.*

Billet payable au porteur. *A bill payable to the bearer.*

☞ Un porteur de chaiſe. *A chairman.*

PORTEUSE, *ſ. f.* porteuſe d'eau. *A water-bearer, a woman that carries water up and down to ſell.*

PORTIER, *ſ. m.* (celui qui a ſoin d'ouvrir & de fermer la porte d'une maiſon.) *Porter* or *door-keeper.*

PORTIERE, *ſ. f.* (celle qui a ſoin d'ouvrir la porte.) *A door-keeper.*

☞ Portiere, ouverture de caroſſe par où l'on monte & deſcend. *The boot* of a coach.

☞ Portiere, tapiſſerie *ou* rideau qu'on met devant une porte pour empêcher le vent. *A piece of the tapiſtry*, &c. *hung before a door to keep out the wind.*

PORTION, *ſ. f.* (partie d'un tout.) *Portion, ſhare, part, piece.*

Ma portion eſt la plus petite. *My portion* or *ſhare is the leaſt of all.*

Portion de pré. *A piece of meadow ground.*

Portion de maiſon à louer. *Part of a houſe to let.*

☞ Portion, (certaine quantité de viande, de vin, &c.) *Allowance* or *commons.*

PORTIQUE, *ſ. m.* (lieu long & couvert d'un plancher ſoutenu ſur des colomnes.) *A portico, a porch, a piazza.*

PORTRAIRE ‡, V. Peindre *ou* Tirer.

PORTRAIT, *ſ. m.* (repréſentation d'une perſonne.) *Picture, portrait.*

* Portrait, (deſcription d'une perſonne *ou* d'une choſe.) *Picture, portraiture, deſcription.*

PORTRAITURE ‡, *ſ. f.* V. Portrait.

☞ Livre de portraiture. *A drawing-book.*

POSAGE, *ſ. m. ou* poſe, *ſ. f.* (action de poſer une pierre en architecture.) *The laying of a ſtone.*

Poſé, ée, *adj.* (mis, placé.) *Laid, ſet.*

☞ Cela poſé, *ou* accordé il s'enſuit. *This being granted* or *ſuppoſed, it follows.*

Poſé que cela fût, *ou* poſé le cas que cela fût. *Grant* or *ſuppoſe it were ſo.*

☞ Poſé, ée, (modeſte, raſſis, grave.) *Sober, ſtayed, grave.*

Poſément, *adv.* (doucement.) *Softly, gingerly.*

☞ Poſément, gravement. *Gravely, with deliberation.*

POSER, *verb. act.* (mettre, placer.) *To lay, put* or *ſet.*

Poſer un vaſe ſur un buffet. *To lay* or *put a veſſel upon a cupboard.*

Poſer les fondemens d'un édifice. *To lay the foundation of a building.*

Poſer le talon à terre. *To ſet the heel upon the ground.*

Poſer des gardes, des ſentinelles. *To ſet guards* or *ſentinels.*

Poſer, mettre bas les armes. *To lay down arms.*

* Poſer, (établir pour véritable.) *To lay down.*

Poſer un principe. *To lay down a principle.*

☞ Poſer *ou* poſer en fait, poſer pour inconteſtable. *To take for granted.*

* Poſer, (accorder, ſuppoſer.) *To grant* or *ſuppoſe, to admit.*

Poſons que cela ſoit. *Grant* or *ſuppoſe it to be ſo.*

POSER, *verb. neut.* (porter ſur quelque choſe.) *To bear, reſt, lean* or *lie.*

☞ Une choſe qui poſe inégalement ſur une autre. *A thing that does not ſtand even upon another.*

Poſitif, ive, *adj.* (certain, conſtant, aſſuré, réel.) *Poſitive, certain, conſtant, ſure, true, real.*

☞ Le degré poſitif, en terme de grammaire. *The poſitive degree* in grammar.

POSITIF, *ſ. m.* (le dégré poſitif.) *The poſitive* or *poſitive degree.*

POSITION, *ſ. f.* (ſituation.) *Poſition, ſituation.*

☞ Poſition, (établiſſement d'un principe.) *Poſition* or *laying down of a principle.*

☞ Poſition, (maxime que l'on avance.) *Poſition, maxim, aſſertion.*

☞ Regle de fauſſe poſition, (en arithmétique.) *The rule of falſe poſition* in arithmetick.

☞ La poſition de la clef de muſique. *The ſetting of a ſong to the right key.*

POSITIVE, *ſ. f. ou* théologie poſitive, (qui expoſe les ſentimens des Peres & des Conciles ſur la religion.) *Poſitive divinity.*

Poſitivement, *adv.* (aſſurément,) *Poſitively, aſſuredly, certainly, plainly.*

Poſſédé, ée, *adj.* (dont on a la poſſeſſion.) *Poſſeſſed, enjoyed, held.*

☞ Poſſédé, (qui eſt en la poſſeſſion du diable.) *Poſſeſſed with* or *by the devil.*

POSSÉDÉ, *ſ. m.* une poſſédée, *ſ. f. A man* or *woman poſſeſſed with* or *by the devil.*

POSSÉDER, *verb. act.* (avoir à ſoi, jouir de.) *To poſſeſs, have, enjoy* or *be in poſſeſſion of, to be poſſeſſed of.*

Poſſéder un bien. *To poſſeſs* or *enjoy an eſtate, to be in poſſeſſion* or *to be poſſeſſed of it.*

Poſſéder une charge. *To have an office.*

Poſſéder une femme, (en avoir la jouiſſance.) *To enjoy a woman.*

* Poſſéder les bonnes graces de quelqu'un. *To be in one's favour.*

* Poſſéder l'eſprit *ou* le cœur de quelqu'un, poſſéder une perſonne, (avoir beaucoup de crédit ſur ſon eſprit.) *To be very great with one, to have a great influence upon him.*

* L'ambition, l'avarice le poſſéde, (il y eſt ſujet.) *He is poſſeſſed with ambition* or *avarice.*

* Quelle rage *ou* fureur vous poſſéde, *ou* vous tranſporte ? *What rage* or *fury poſſeſſes* or *tranſports you ?*

☞ Le démon le poſſéde, (il eſt démoniaque.) *The devil poſſeſſes* or *torments him, he is poſſeſſed with a devil.*

* Poſſéder bien une langue, (la ſavoir parfaitement.) *To be maſter of a language, to have the maſtery* or *command of it.*

Il poſſéde toutes les ſciences. *He is maſter of all the ſciences.*

* Il poſſéde bien ſa harangue, (il la ſait bien par cœur.) *He has his ſpeech at his fingers end.*

POSSEDER *, ſe poſſéder, *verb. recip.* (être maître de ſon eſprit, de ſes paſſions.) *To command* (*to have an intire command of*) *one's ſelf, to maſter* (or *have the maſtery of* or *over*) *one's paſſions.*

Le vieux renard ſe poſſédoit à merveille dans ces occaſions. *The old fox had a marvellous temper upon thoſe occaſions.*

* Ne ſe poſſéder pas. *To be beſide one's ſelf.*

* Il ſe poſſéda tout entier, (il ne ſe laiſſa point troubler.) *He was not in the leaſt concerned.*

* Un auteur qui ſe poſſéde, (qui eſt ſage & judicieux.) *A diſcreet author.*

POSSESSEUR *, *ſ. m.* (celui qui poſſede quelque bien.) *Poſſeſſor.*

Poſſeſſif, *adj. m.* (terme de grammaire.) *Poſſeſſive.*

Ex. Un pronom poſſeſſif. *A pronoun poſſeſſive.*

POSSESSION, *ſ. f.* (jouiſſance.) *Poſſeſſion, enjoyment.*

Poſſeſſion d'un bien. *The poſſeſſion of an eſtate.*

☞ Poſſeſſion, (jouiſſance des plaiſirs.) *Poſſeſſion, poſſeſſing, enjoyment, fruition.*

☞ Les Evêques de *France* s'étoient mis en poſſeſſion de décider des droits des Princes, & de donner & d'ôter les Couronnes. *The Biſhops of* France *had taken upon themſelves* (or *had aſſumed to themſelves the power*) *to determine the titles of Princes, and to beſtow and take away crowns.*

☞ Poſſeſſion, (état d'un poſſédé.) *The being poſſeſſed by the devil.*

☞ Poſſeſſion, inſtallation dans un bénéfice. *Poſſeſſion, induction.*

☞ Poſſeſſions, biens & héritages que l'on poſſéde. *Poſſeſſions, eſtates.*

POSSESSOIRE, *ſ. m.* (terme de pratique, poſſeſſion.) *Poſſeſſion.*

Poſſeſſoirement, *adv. Poſſeſſorily.*

POSSIBILITÉ, *ſ. f.* (qualité de ce qui eſt poſſible.) *Poſſibility, likelihood.*

POSSIBLE, *adj.* (qui peut être *ou* qui ſe peut faire.) *Poſſible, likely, that may be.*

☞ Je ferai tout ce qui me ſera poſſible. *I'll do whatever lies in my power, I will do my beſt endeavour.*

Autant qu'il eſt poſſible. *As much as may be.*

POSSIBLE, *ſ. m.* (pouvoir.) *Power, might.*

De tout mon poſſible. *With all my power* or *might.*

Faire tout ſon poſſible. *To do one's utmoſt, to do* or *uſe one's utmoſt endeavours.*

Il fait tout ſon poſſible pour me perdre. *He does all he can to ruin me.*

Poſſible, *adv.* (peut-être.) *Poſſible, perhaps, it may be.*

Poſſible, vous ne m'entendez pas. *Perhaps, you don't underſtand me.*

POSSON, *ſ. m.* V. Poiſſon, ſorte de meſure.

POST-COMMUNION, *ſ. f.* (oraiſon après la communion.) *Poſt-communion.*

POSTCRIT, *ſ. m.* (apoſtille.) *Poſtſcript.*

POSTE, *ſ. m.* (lieu où l'on eſt placé par un ſupérieur.) *Poſt, ſtation, ſtanding.*

Un poſte dangereux, (à la guerre.) *A dangerous poſt* or *ſtation.*

Il faut que chaque ouvrier travaille dans ſon poſte. *Every workman muſt work in his poſt* or *ſtation.*

* Poſte, (emploi, fonction.) * *Poſt, ſtation, place, employment.*

Tout le monde envie ſon poſte. *Every body envies his poſt* or *employment.*

* † Un petit poſte, (un éveillé qui ne ſonge qu'à courir.) *A ſprighly* or *mettleſome boy, that's ever gadding abroad.*

POSTE, *ſ. f.* (courier qui porte les lettres.) *Poſt.*

☞ Poſte, (bureau des couriers publics.) *Poſt-houſe* or *poſt-office.*

☞ Poſte, (voitures établies pour voyager en diligence.) *Poſts.*

Chevaux de poſte. *Poſt-horſes.*

Courir *ou* courre la poſte, aller en poſte. *To ride* or *go poſt.*

Prendre la poſte. *To take poſt-horſes.*

☞ Bateau de poſte. *A packet-boat.*

☞ Poſte, (lieu où ſont les voitures de poſte, *ou* diſtance qu'il y a d'un de ces lieux à un autre.) *Poſt-ſtage.*

☞ La poſte, jeu d'enfant. *Skip-frog* or *leap-frog*, a boyiſh play.

☞ Poſte, petite balle de plomb. *Hail-ſhot.*

* † Poſte, gré, fantaiſie, volonté. *Mind, humour, liking.*

Choiſir un confeſſeur à ſa poſte. *To chooſe a confeſſor to one's mind* or *humour.*

POSTE †, *ſ. m. Ex.* Un petit poſte, (un petit garçon qui aime à courir.) *An unlucky reſtleſs boy, a wag.*

Poſté, ée, *adj. Poſted, placed.*

POSTER, *verb. act.* (mettre dans un poſte.) *To poſt, to put in a poſt.*

* Poſter, mettre dans un emploi. *To place, to put in a place* or *employment.*

POSTER, ſe poſter, *verb. recip. To poſt one's ſelf, to take a poſt.*

Se bien poſter. *To take a good poſt, to get a good place.*

* On l'a bien poſté, (il a une bonne place.) *He has got a good place.*

POSTER, *verb. neut.* (courir çà & là.) *To run up and down.*

Un garçon qui ne fait que poſter. *A boy that does nothing but run up and down.*

POSTERIEUR, re, *adj.* (qui eſt après à l'égard du tems.) *Latter, that comes after.*

☞ Poſtérieur, qui eſt derriere. *Hind, hinder.*

La partie poſtérieure du cerveau. *The hind* or *hinder part of the brain.*

Poſtérieurement, *adv.* (après.) *After.*

POSTERIORITÉ, *ſ. f.* (qualité de ce qui eſt poſtérieur à l'égard du tems.) *Poſteriority, a being or coming after.*

POSTERITÉ, *ſ. f.* (ſuite de ceux qui deſcendent d'une même race.) *Poſterity, offſpring, iſſue, children.*

☞ Poſtérité, (tous ceux qui viendront après ceux qui vivent.) *Poſterity, after-times, after-ages.*

POSTHUME, *adj.* (né après la mort de ſon pere.) *Poſthumous*, born after the father's death.

Un enfant poſthume. *A poſthumous child.*

Ouvrage poſthume. *A poſthumous work.*

POSTICHE, *adj.* (fait & ajoûté après coup.) *Added, done after, poſtick.*

☞ Poſtiche, (qui eſt ajoûté & ne convient pas.) *Poſtick, prepoſterous.*

☞ Poſtiche, (faux, emprunté.) *Sham, fictitious, borrowed, falſe.*

Un nom poſtiche. *A ſham*, or *fictitious name.*

Un nez poſtiche. *A falſe noſe.*

POSTILLON, *ſ. m.* (courier qui court la poſte.) *Poſtilion*, or *poſt-boy.*

☞ Poſtillon d'un caroſſe à ſix chevaux. *The poſtilion of a coach and ſix.*

POSTIQUERIE, *ſ. f.* (tour de malice d'enfant.) *A waggiſh trick.*

POSTPOSER, *verb. act.* (faire moins de cas.) *To poſtpone*, or *make leſs account of, to eſteem leſs.*

Poſtpoſer l'intérêt général. *To poſtpone the publick intereſt.*

Poſtulant, *adj. Ex.* Un Avocat poſtulant. *An exercent*, at Law.

POSTULANT, *ſ. m.* poſtulante, *ſ. f.* (qui demande quelque charge.) *A ſuitor, a candidate, one that ſtands for preferment.*

☞ Poſtulant, te, (qui demande à être admis dans une maiſon religieuſe.) *One that demands admittance into a Monaſtery.*

POSTULER, *verb. act.* (demander quelque charge.) *To ſue* or *to ſtand for preferment.*

☞ Poſtuler, (demander une place dans un couvent.) *To demand admittance into a Monaſtery.*

POSTULER *, *verb. neut.* (terme de pratique, plaider, faire les fonctions d'Avocat ou de Procureur.) *To plead.*

POSTURE, *ſ. f.* (état & ſituation du corps.) *Poſture.*

* Poſture, (état à l'égard de la fortune.) *Poſture, way.*

Il eſt en bonne poſture de faire fortune. *He is in a fair way of making his fortune.*

POT, *ſ. m.* (vaſe de terre *ou* de métal ſervant à divers uſages.) *A pot.*

Pot de terre. *An earthen pot.*

Le pot, la marmite. *The pot.*

☞ Pot, (ſorte de meſure qui tient deux pintes.) *A pot*, a meaſure of two pints.

Un pot en tête, (un caſque.) *A head-piece.*

☞ Pot à feu, (piéce de feu d'artifice.) *A pot-granado.*

☞ Pot pourri, (ſorte de ragoût de pluſieurs viandes.) *A diſh of ſeveral ſorts of meat ſtewed together, a mingle-mangle*, or *hotch-potch.*

* Pot pourri, (livre qui eſt compoſé d'un ramas de pluſieurs choſes, aſſemblées confuſément.) *A hotch-potch, a mingle-mangle.*

☞ Pot pourri, (pluſieurs ſortes de fleurs miſes dans un pot.) *A flower-pot.*

* † Pot de vin, (ce qu'on donne outre le marché fait.) *A preſent made into the bargain.*

* † Être à pot & à rôt avec quelqu'un, (vivre avec lui.) *To live with one.*

* † Découvrir le pot aux roſes, découvrir le myſtere d'une intrigue. *To find out*, or *unfold the myſtery.*

* † Découvrir le pot aux roſes, découvrir un ſecret. *To reveal all, to blab out a ſecret.*

* † Faire le pot à deux anſes, ſe carrer. *To ſet one's arms a kembo.*

* † Tourner autour du pot, uſer de détours inutiles. *To go about the buſh.*

* † Payer les pots caſſés (*ou* les frais.) *To pay the charges, to pay ſawce for all.*

POTABLE, *adj.* (propre à boire.) *Potable, drinkable.*

Ex. De l'or potable. *Potable gold.*

POTAGE, *ſ. m.* (*from* pot; mets fait de bouillon & de tranches de pain.) *Pottage, porridge*, or *ſoop.*

* † Ce n'eſt qu'un fou pour tout potage (*ou* pour toute choſe.) *When all is done, he is but a fool.*

* † Il ne rencontra que cela pour tout potage. *That's all he found.*

Potager, ere, *adj.* (qui regarde le pot.) *Ex.* Jardin potager. *A kitchin-garden.*

Herbe potagere. *A pot-herb.*

Plat potager. *A porridge-dish.*

Aſſiette potagere. *A porridge-plate.*

POTAGER, *ſ. m.* (un jardin potager.) *A kitchin-garden.*

☞ Potager, (ſorte de fourneau *ou* de foyer élevé dans une cuiſine pour y faire mitonner les potages.) *A ſtove.*

☞ Potager, (pot pour porter le dîner aux maneuvres.) *An earthen* or *pewter veſſel to carry the dinner to the workmen.*

☞ Potager, (Officier de la cuiſine *ou* de la bouche du Roi.) *A kitchin-Officer in the King's houſe.*

POTE, *adj. f.* main pote (groſſe & enflée.) *A ſore ſwollen hand.*

POTEAU, *ſ. m.* (piéce de bois de moyenne groſſeur fichée en terre.) *A poſt* or *ſtake.*

POTÉE, *ſ. f.* (plein un pot.) *A potfull.*

☞ Potée (plomb *ou* étain calciné.) *Putty*, or *pottee.*

POTELÉ, ée, *adj.* (gras & rebondi.) *Plump, full.*

Ex. Viſage potelé. *A plump* or *full face.*

POTELET, *ſ. m.* (petit poteau.) *A little poſt.*

POTENCE, *ſ. f.* (aſſemblage de trois poteaux ſervant à divers uſages.) *Three poſts*, or *pieces of wood in the form of a gibbet.*

☞ Potence, gibet. *Gallows, gibbet.*

☞ Potence (dont on ſe ſert pour ſe ſoûtenir en marchant.) *A crutch.*

☞ Potence de fer (pour ſoûtenir une enſeigne de porte.) *The iron-work of a ſign.*

Potencé, ée, *adj.* (terme de blaſon.) *Potent*, or *potency*, in heraldry.

POTENTAT, *ſ. m.* (Monarque, Roi.) *A Potentate, a Monarch, a King.*

POTENTIEL, le, *adj.* (terme dogmatique, le contraire d'actuel.) *Potential.*

Potentiellement, *adv. Potentially.*

POTERIE, *ſ. f.* (toute ſorte de vaiſſelle de terre.) *Potter's ware, any earthen ware.*

☞ Poterie (lieu où ſe font les pots de terre.) *A potter's work-houſe.*

POTERNE, *ſ. f.* (fauſſe porte.) *Poſtern-gate*, or *backdoor.*

POTIER, *ſ. m.* (celui qui fait & vend des pots de terre.) *A potter.*

☞ Potier d'étain. *A pewterer.*

POTIN, *ſ. m.* (ſorte de cuivre jaune.) *Brittle braſs.*

POTION, *ſ. f.* (breuvage.) *A potion*, or *drink.*

POTIRON, *ſ. m.* (ſorte de gros champignon.) *Muſhroom*, or *toad-ſtool.*

☞ Potiron (eſpéce de citrouille.) *A pumpion.*

POU, *ſ. m.* (ſorte de vermine.) *A louſe*; des pous, *lice.*

☞ Pou de ſoie (ſorte d'étoffe.) *Padeſoy*, a ſort of farandine.

POUA *ou* POUAS (*interj.* de mépris.) *Fough! fie upon it!*

POUACRE †, *adj.* (ſalope, vilain.) *Naſty, beaſtly, ſlovenly, filthy.*

POUACRE, *ſ. m.* c'eſt un vilain pouacre. *He is a naſty, beaſtly, filthy, ſlovenly fellow; he is a ſloven.*

POUACRERIE †, *ſ. f.* (vilenie, ordure.) *Naſtineſs, beaſtlineſs, filthineſs, a naſty, beaſtly, filthy, thing.*

POUACRESSE, *ſ. f.* (femme ſalope.) *A naſty ſlut.*

POUAS, *interj.* (qui marque le dégoût.) *Faugh*, or *fogh.*

POUCE, *ſ. m.* (le plus gros doigt de la main.) *Thumb.*

☞ Pouce (meſure, la douziéme partie du pied.) *Inch*, the twelfth part of a foot.

P. Si on lui en donne un pouce, il en prendra grand comme le bras. P. *Give him an inch, and he'll take an ell.*

POUCIER, *ſ. m.* (pouce de métal dont ſe ſervent quelques ouvriers.) *A thumb.*

POUDRE, *ſ. f.* (petits corpuſcules de terre deſſechée.) *Duſt.*

Poudre (ſciure de bois, *ou* limure de quelques métaux.) *Duſt.*

Mettre de la poudre ſur l'écriture. *To put duſt upon the writing.*

Poudre d'or. *Gold-duſt.*

* Jetter de la poudre aux yeux (éblouir par de belles apparences.) *To caſt a miſt before one's eyes, to blind him.*

☞ Poudre, (compoſition deſſechée & broyée qui ſert à pluſieurs choſes.) *Powder.*

Poudre médicinale. *Phyſical powder.*

Poudre à canon. *Gun-powder.*

† Poudre de prélimpinpin (poudre de charlatan.) *Powder-le-pimp.*

Poudre à poudrer. *Powder to powder one's hair withal.*

* Mettre *ou* réduire en poudre (un château, une ville, les abbatre, les ruiner.) *To reduce to duſt, to ruine* or *deſtroy.*

Poudré, ée, *adj. Powdered.*

POUDRER, *verb. act.* (couvrir de poudre les cheveux.) *To powder.*

☞ Poudrer (terme de chaſſe, faire voler la poudre.) *To make duſt, to make the duſt fly about.*

Poudreux, ſe, *adj.* (plein de poudre.) *Duſty.*

☞ Pied poudreux, V. Pied.

POUDRIER, *ſ. m.* (boîte qu'on remplit de poudre pour mettre ſur l'écriture.) *A powder or ſand-box.*

☞ Poudrier (celui qui fait de la poudre à canon.) *A gun-powder-maker.*

Pouille, V. Poulier.

POUILLER, ſe pouiller, *verb. recip.* (chercher ſa vermine.) *To louſe one's ſelf*, V. Épouiller.

POUILLER, *verb. act.* (dire des pouilles.) *To rail at, to call names.*

POUILLES, *ſ. f.* (injures groſſieres.) *Railing, names.*

Il m'a chanté pouilles (il m'a dit mille pouilles.) *He has railed at me at a ſtrange rate, he has called me a thouſand names.*

POUILLEUSE, *ſ. f. A louſie woman*, or *girl.*

[illegible] cheval.) *A colt.*

[illegible] vénérien.) *A bubo or* [illegible] *grosa.*

[illegible] roues composé [illegible] grosses pieces de bois & de travers[illegible].) *A pulley.*

POULALIER, V. Poulailler.

POULARDE, *ſ. f.* (jeune poule engraiſſée.) *Pullet, a large and fat pullet.*

POULE, *ſ. f.* (la femelle du coq.) *A hen.*

Poule d'inde. *A turkey-hen.*

Poule faiſande. *A pheaſant-hen.*

Poule d'eau (ou foulque.) *A moor-hen, or ſenduck, a coot.*

☞ Poule (les enjeux à certains jeux de cartes.) *A pool, the ſtakes paid for at certain games.*

*† Plumer la poule (voler.) *To fleece one.*

*† Faire la poule mouillée (faire paroître de la lâcheté.) *To be faint-hearted.*

*† Faire le cu de poule (ou une eſpéce de moue.) *To make mouths.*

POULET, *ſ. m.* (petit d'une poule.) *Chick, or chicken.*

☞ Poulet (poularde.) *A pullet.*

☞ Poulet (billet galant ou amoureux.) *A love-letter.*

POULETTE, *ſ. f.* (jeune poule.) *A young hen.*

*† Poulette (une femme.) *A laſs.*

*† Poulette (griſette, fille de joie.) *A laſs, a grizet, a wench.*

POULICHE, *ſ. f.* (jeune cavale, le féminin de poulain.) *A filly, a ſhe-colt.*

POULIE, *ſ. f.* (petite roue canelée qui ſert à élever & à deſcendre des fardeaux.) *A pulley.*

POULIER, *verb. act.* (élever en haut avec une poulie.) *To lift up with a pulley.*

POULIER, *ſ. m.* (dénombrement des bénéfices.) *A regiſter of the livings in a dioceſe, or Province, with an account of their reſpective patrons and revenues.*

POULINE, *ſ. f.* V. Pouliche.

POULINER, *verb. neu.* (mettre bas, en parlant de la cavalle.) *To foal, to bring forth a colt.*

POULINIERE, *adj. f.* jument pouliniere. *A mare for breed.*

POULIOT, *ſ. m.* (herbe médicinale.) *Penny-royal.*

POULPE, *ſ. f.* (terme dogmatique, le plus gros & le plus ſolide de la chair, ou la chair des fruits.) *Pulp*, the fleſhy part of any thing.

POULTRE, *ſ. f.* (jeune cavale qui a paſſé trois ans.) *A young mare.*

POULVERIN, *ſ. m.* (poudre à amorcer.) *Priming powder.*

☞ Poulverin (étui de poudre à amorcer.) *A priming powder-caſe.*

POUMON, *ſ. m.* (partie interne de l'animal.) *The lungs.*

POUPARD†, *ſ. m.* (enfant au maillot.) *A babe, a child.*

☞ Poupard (poupée.) *A baby.*

POUPE, *ſ. f.* (l'arriere d'un vaiſſeau.) *Stern, poop.*

☞ Avoir le vent en poupe (avoir vent arriere.) *To go before the wind.*

* Avoir le vent en poupe (être en proſ[illegible] ſuccès.) *To have good fortune, to meet with, to be in favour.*

POUPÉE, *ſ. f.* (petite figure qui ſert de jouet aux enfans.) *A baby, a doll.*

Poupée (enveloppe de linge autour d'un [illegible] bleſſé, &c.) *A rag about a ſore finger.*

POUPELIN, *ſ. m.* (piece de four.) *A part of ſoft cake.*

POUPETIER, *ſ. m.* (qui fait ou qui vend des poupées.) *A baby-maker, or baby-ſeller.*

POUPIN, ine, *adj.* (propre, d'une propreté affectée.) *Beauiſh, nice.*

POUPON†, *ſ. m.* (jeune enfant.) *A babe, a child.*

POUPONNE†, *ſ. f.* (terme de careſſe, ma mignonne.) † *Honey, duck, child, love.*

POUR, *prep.* (qui marque le motif, la cauſe finale, la diſtinction, &c.) *For.*

Cela eſt pour vous, & ceci pour moi. *That's for you, and this for me.*

☞ Pour l'amour de Dieu. *For the love of God, for God's ſake.*

☞ Pour (devant les verbes.) *To, in order to.*

Pour vous obliger. *To oblige you.*

Pour la voir. *To ſee her.*

Pour venir à bout de cela. *In order to bring it about.*

☞ Pour moi (quant à moi.) *As for me, or for my part.*

☞ Pour (en la place, au lieu de.) *For, inſtead of.*

☞ Pour (en échange, moyennant un certain prix.) *For.*

Pour cent écus. *For a hundred crowns.*

☞ Pour (comme, en qualité de, de même que.) *For.*

On l'a laiſſé pour mort. *He was left for dead.*

Pour qui me prenez-vous? *Who do you take me for?*

☞ Je compte ſon témoignage pour dix autres. *I reckon his teſtimony as good as ten others.*

☞ Je le tiens pour mon ami. *I take him to be my friend.*

☞ Mourir pour mourir, il vaut mieux mourir en ſe défendant. *When a man muſt die, 'tis better for him to die in his own defence.*

☞ Pour (à cauſe de, à cauſe que.) *For, becauſe, upon the account.*

Il a été condamné pour une légere faute. *He was condemned for a very ſmall fault.*

☞ Je n'en dis pas davantage, & pour cauſe. *I ſay no more, and good reaſon why*, or *becauſe of ſomething.*

☞ Pour (marque la durée du tems.) *For.*

Pour un an. *For a year.*

Pour toujours. *For ever.*

☞ Pour peu que vous en preniez ſoin (ſi vous en prenez le moindre ſoin.) *If you take care of it never ſo little.*

☞ Pour cet effet. *Therefore, and therefore.*

☞ Pour le moins (du moins.) *At leaſt.*

☞ Pour lors (alors.) *Then, at that time.*

☞ Eſt-ce à dire pour cela que je le ſois? (ſuit-il de là que? &c.) *Does it follow therefore that i am ſo?*

☞ Ne laiſſons pas pour cela de nous divertir. *Let us divert our ſelves nevertheleſs, let's be merry for all that.*

☞ Être pour quelqu'un (être dans ſon parti.) *To be for one, to be on his ſide.*

Nous avons pour nous (ou de notre côté) l'autorité des plus ſages. *We have the wiſeſt men of our ſide*, or *of our opinion.*

☞ Cela eſt paſſable pour le tems (eu égard au tems.) *It is paſſable conſidering the times.*

☞ Remettre tout pour (ou contre) la pierre. *A remedy good for an ague.*

☞ Cela eſt bon pour (cela ne peut pas) durer long-tems. *That cannot hold out long.*

— pour cela. *That, in the end that.*

POUR, *ſ. m.* Ex. Savoir le pour & le contre. *To know the pro and con.*

☞ Je ne ſuis pas aſſez heureux pour que cela ſoit. *I am not lucky enough for ſuch a thing to be.*

Pour peu que, *conj.* (ſi peu que.) *Never ſo little.*

Pour peu que je m'étendiſſe ſur cette matiere, je pourrois faire voir, &c. *If i enlarged never ſo little on that ſubject, i could ſhew*, &c.

‡ Pource, *conj.* (parce, d'autant que.) *Becauſe.*

POURCEAU, *ſ. m.* (cochon, porc.) *Hog, ſwine.*

*† Pourceau S. Antoine (un parafite.) *A ſponger.*

☞ Pourceau de mer (marſouin.) *A ſea-hog, a porpoiſe.*

POURCHASSER ‡ *verb. act.* (rechercher.) *To ſeek, or to ſeek after, to purſue, to follow, to follow after.*

POURE, &c. V. Pourre, &c.

POURFENDRE ‡, &c. (fendre entierement.) V. Fendre, &c.

POURPARLER, *ſ. m.* (conférence, abouchement pour parler d'accommodement.) *Parley, conference, treaty.*

POURPIER, *ſ. m.* (herbe potagere.) *Purſlane.*

POURPOINT, *ſ. m.* (partie d'habit d'homme qui n'eſt plus à la mode.) *Doublet.*

*† Remplir ſon pourpoint (manger bien.) *To fill* or *cramb one's guts.*

*† Pourpoint de pierre de taille (priſon.)

*† *A ſtone doublet.*

*† Sauver le moule du pourpoint (ſauver ſa peau.) *To ſave one's bacon.*

*† Tirer un coup à brûle-pourpoint, (ou à bout-portant.) *To ſhoot cloſe.*

POURPOINTERIE ‡, *ſ. f. Doublet-making.*

POURPOINTIER ‡, *ſ. m.* (faiſeur de pourpoints.) *Doublet-maker.*

POURPRE, *ſ. m.* (ou fiévre pourprée.) *Purples, the ſpotted fever.*

☞ Pourpre (ſorte de couleur.) *Purple, a ſort of colour.*

POURPRE, *ſ. f.* (petit poiſſon à coquille.) *Purple*, a little ſhell-fish.

☞ Pourpre (teinture précieuſe.) *Purple*, or *purple die.*

☞ Pourpre (étoffe teinte en pourpre.) *Purple.*

* Pourpre, (dignité de Roi, de Cardinal, de Magiſtrat.) *Purple.*

* La pourpre, au figuré, ſignifie en particulier, la dignité d'un Cardinal. *The purple, in a figurative ſenſe, ſignifies, in particular, Cardinalſhip*, or *a Cardinal's dignity.*

Pourpré, ée, *adj.* (de couleur de pourpre.) *Purple, of purple colour.*

☞ Fiévre pourprée. *A ſpotted fever, the purples.*

POURPRIS†, *ſ. m.* (enceinte, (enclos.) *An incloſure, the whole compaſs of a ground* or *place.*

Pourquoi? *adv.* (interrogatif, pour quelle cauſe.) *Why? for why? upon what account?*

☞ Pourquoi, c'eſt pourquoi, c'eſt donc pourquoi. *Therefore, and therefore, wherefore, for which cauſe, for which reaſon.*

Pourtai, pourras. *Theſe are perſons of*, pourvoir.

Pourri, ie, *adj. Rotten, corrupted.*

Pot pourri, V. Pot.

POURRI, *ſ. m. Ex.* Sentir le pourri. *To ſmell rotten.*

POURRIR, *verb. act. ou* faire pourrir (alterer, gâter, corrompre.) *To rot*, or *corrupt, to make to rot.*

* † Faire pourrir un homme en priſon. *To make one rot in a gool.*

* † Faire pourrir de cuire (cuire trop.) *To boil to pieces*, or *to rags.*

☞ Faire pourrir (*ou* meurir) un rhume. *To ripen a cold.*

POURRIR, *verb. neut.* ſe pourrir, *recip.* (ſe gâter, ſe corrompre.) *To rot, to grown rotten*, or *to putrifie.*

POURRITURE, *ſ. f.* (corruption.) *Rottenneſs, putrefaction.*

Tomber en pourriture. *To rot*, or *to putrifie.*

POURSUITE, *ſ. f.* (action de courir après quelqu'un.) *Purſuit, running after.*

☞ Pourſuite, terme de palais, procédure. *Proceeding, proceſs.*

* Pourſuite, (ſoin, diligence, pour obtenir quelque choſe.) *Purſuit, perſecution.*

☞ Pourſuites amoureuſes. *Amorous addreſſes.*

POURSUIVANT, *ſ. m.* (poſtulant, qui brigue quelque choſe.) *A candidate, one that ſtands* or *puts in for any thing.*

☞ Un pourſuivant d'armes. *A purſuivant at arms.*

Pourſuivi, ie, *adj. Purſued, proſecuted.*

POURSUIVRE, *verb. act.* (courir après.) *To purſue, to go* or *run after.*

* Pourſuivre (briguer, demander une charge.) *To ſtand*, or *put in for an employment* or *office.*

☞ Pourſuivre quelqu'un en juſtice (agir contre lui.) *To perſecute one at law.*

Pourſuivre un procès. *To perſecute a lawſuit.*

* Pourſuivre (continuer.) *To go on, to purſue* or *proſecute.*

Pourſuivre ſon chemin. *To go on.*

Pourſuivre un deſſein. *To purſue* or *proſecute a deſign, to go on with it.*

Pourſuivre ſon diſcours. *To go on in one's diſcourſe.*

Pourſuivre ſa pointe. *To purſue one's point* or *aim.* V. Pointe.

POURSUIVRE, *verb. neut.* (continuer.) *To purſue*, or *go on.*

POURTANT, *conj.* (néanmoins.) *However, howſoever, yet, for all that.*

POURTOUR, *ſ. m.* (tour, circonférence.) *Compaſs, circumference, periphery.*

Pourveu, ue, *adj.* (muni, garni, qui a.) *Provided, furniſhed, that has*, &c.

* Pourveu (orné, paré) de mille charmes. *Adorned* or *ſet out with a thouſand charms*, V. Pourvoir.

POURVEU, *ſ. m.* (Eccléſiaſtique qui poſſéde un bénéfice.) *An incumbent.*

Pourveu que, *conj.* (à condition que.) *Provided, provided that.*

POURVOIR, *verb. neut.* (donner ordre à quelque choſe.) *To provide, ſee, look*, or *take care.*

Pourvoir à une affaire. *To look to a buſineſs, to take care of it.*

Nos ancêtres ont ſagement pourveu que, &c. *It was wiſely provided by our anceſtors that*, &c.

Dieu pourvoira à tous nos beſoins. *God will provide for all our wants.*

☞ Pourvoir à un bénéfice *ou* à une charge (les conférer.) *To beſtow* or *confer a living* or *place, to fill them up.*

POURVOIR, *verb. act.* (munir, garnir.) *To provide* or *furniſh with.*

☞ Pourvoir ſes enfans (les établir.) *To provide for one's children.*

☞ Pourvoir quelqu'un d'une charge, *ou* d'un bénéfice. *To beſtow* or *confer a place* or *living upon one.*

☞ Le Pape eſt obligé de pourvoir celui que le Roi lui nomme pour un bénéfice. *The Pope is obliged to inveſt him whom the King names for a benefice.*

POURVOIR, ſe pourvoir en juſtice, *verb. recip. To ſue at law.*

☞ Se pourvoir (s'adreſſer, porter plainte.) *To make application for redreſs, to complain.*

Les habitans de *Bruges* s'étoient pourvus à la Cour, contre la ceſſation de leurs privilèges. *The inhabitants of* Bruges *had made application to the Court* (*of* France) *againſt the taking away their privileges.*

POURVOYEUR, *ſ. m.* (celui qui a ſoin de pourvoir une maiſon de vivres.) *Purveyor, provider.*

PORVU, V. Pourveu.

POUS, *ou* poux, *ſ. m.* (mouvement des arteres.) *Pulſe.*

* Tâter le pous à quelqu'un, le ſonder. *To feel one's pulſe.*

POUSSE, *ſ. f.* (maladie de cheval, difficulté de reſpirer.) *Short-wind, purſineſs.*

☞ Pouſſe, (jet, jeune branche d'arbre.) *Shoot.*

La pouſſe d'août ne fait jamais de fruit. *A ſhoot of auguſt never yields fruit.*

Pouſſé, ée, *adj. Puſhed, thruſt*, &c. according to the Verb.

☞ Vin pouſſé, *ou* tourné. *Wine that is turned.*

† Pouſſe-cu, *ou* pouſſecul, *ſ. m.* (ſergent.) *A bum-baily*, or *catch-pole.*

POUSSÉE, *ſ. f. Ex.* Pouſſée de la terre. *The ſwelling of the earth.*

☞ Pouſſée de voûte, (l'effort qu'elle fait contre les murs qui la ſoutiennent.) *The flying out* or *ſpreading of a vault.*

* † Je lui ai donné la pouſſée, (je lui ai dit une choſe qui lui a fait peur.) *I put a flea in his ear.*

POUSSER, *verb. act.* (faire effort pour avancer.) *To puſh, thruſt*, or *ſhove, to give a puſh* or *thruſt.*

Pouſſer quelqu'un hors de ſa place. *To puſh, thruſt*, or *ſhove one out of his place.*

☞ Pouſſer un mur plus loin, (le conduire plus loin.) *To carry a wall further.*

☞ Pouſſer un cheval, le piquer. *To ſpur* or *put on a horſe.*

* Pouſſer (exciter) quelqu'un. *To egg* or *ſpur one on, to put him forward.*

☞ Pouſſer, (faire entrer de force.) *To thruſt* or *drive in.*

☞ Pouſſer (porter) un coup de fleuret *ou* d'épée. *To puſh* or *make a paſs with a foil* or *ſword.*

* Pouſſer des cris, crier. *To cry out.*

* Pouſſer des ſoupirs, ſoupirer. *To fetch ſighs, to ſigh.*

☞ Pouſſer la porte au nez de quelqu'un. *To thruſt* or *puſh one out of doors.*

* Pouſſer, (étendre, porter plus loin.) *To carry on, extend*, or *enlarge.*

C'étoit un de ces hommes nés ambitieux & inſolens, qui s'attirent l'autorité par leur hardieſſe: autant que par leur eſprit, qui la pouſſent auſſi loin qu'elle peut aller, & qui en uſent ſans nul ménagement. *He was one of thoſe men naturally ambitious and inſolent, who aſſume authory to themſelves as much by audacioufneſs as by merit, who ſtrain it as high as it will go, and uſe it without the leaſt regard to any body.*

* Pouſſer ſa fortune. *To puſh one's fortune, to puſh one's ſelf forward.*

* Pouſſer, pourſuivre ſa pointe, V. Pointe.

☞ Pouſſer dehors, faire ſortir. *To drive out, to expel.*

☞ Pouſſer (jetter) le dé. *To throw the die.*

☞ Pouſſer du bois, (en parlant des arbres.) *To ſhoot forth wood.*

Pouſſer des fleurs. *To bloſſom.*

* Pouſſer les beaux ſentimens, (faire le paſſionné auprès des Dames.) *To make fine ſpeeches to Ladies.*

* Pouſſer l'ennemi, le faire fuir. *To puſh* or *beat off the enemy, to drive them back.*

* Pouſſer (pourſuivre) une affaire. *To puſh* or *carry on a buſineſs.*

* Pouſſer, conſeiller, perſuader, induire. *To induce, move*, or *intice, to ſet* or *egg on, to perſuade* or *encourage.*

* Pouſſer, avancer, favoriſer. *To puſh* or *put forward, to preſer.*

* Pouſſer ſa voix (parler) plus haut. *To raiſe*, or *life up one's voice.*

* Pouſſer, offenſer, choquer, irriter. *To urge*, or *provoke.*

* Pouſſer une matiere, l'approfondir. *To diſcuſs* or *examine a ſubject, to dive into it, to ſay as much upon it as it will bear.*

* Pouſſer quelqu'un à bout, (le réduire à ne pouvoir répondre.) *To put one to a non-plus.*

Pouſſer à bout la patience de quelqu'un. *To put a man's patience to the utmoſt ſtretch.*

* Pouſſer une affaire à bout. *To bring a thing to the laſt puſh, to bring it to an iſſue.*

* Il vouloit pouſſer plus loin ſa victoire. *He had a mind to improve his victory.*

* Pouſſer la raillerie, (la pouſſer trop loin, railler trop fortement.) *To carry one's jeſt too far.*

* Pouſſer un raiſonnement trop loin. *To carry* or *ſtretch an argument too far, to lay too much ſtreſs upon it.*

* Ne pouſſez pas plus loin votre folie, (donnez-y des bornes.) *Put a ſtop to your fooliries.*

Vous avez pouſſé trop loin votre vengeance. *You have carried your revenge too far, you are gone too far in your revenge.*

POUSSER, *verb. neut.* (en parlant des plantes & des arbres.) *To ſhoot* or *bud, to burgeon, to ſprout out, to bloſſom.*

* Pouſſer à la roue, aider. *To help on* or *forward, to be a ſecond.*

☞ Pouſſer, être pouſſif. *To be purſie.*

☞ Mur qui pouſſe en dehors, (qui fait un ventre.) *A wall that ſwells, bellies, bunches, flies out.*

☞ Pouſſons juſque-là, (allons juſques-là.) *Let us go to that place.*

* Pouſſer le tems avec l'épaule, (gagner du tems.) *To gain time, to uſe delays.*

POUSSER, ſe pouſſer, *verb. act.* (s'avancer.) *To puſh one's fortune, to put one's ſelf forward.*

☞ Vin qui commence à ſe pouſſer. *Wine that begins to turn.*

POUSSEUR, *ſe, ſ.* (qui pouſſe.) *A puſher* or *ſhover.*

* † Un pouſſeur de beaux ſentimens. *One that makes fine ſpeeches to ladies.*

POUSSIER, *ſ. m.* (menu charbon.) *Coal-duſt.*

POUSSIERE, *ſ. m.* (poudre menue.) *Duſt.*
* Tirer quelqu'un de la pouſſiere, (*ou* de la baſſeſſe.) *To raiſe out of the dunghil.*
* Réduire en pouſſiere *ou* en poudre, V. Poudre.
Jetter de la pouſſiere *ou* de la poudre aux yeux de quelqu'un, V. Poudre.
POUSSIF, ive, (qui a la pouſſe, en parlant des chevaux.) *Purſie, broken-winded, ſhore-winded.*
* † Un gros pouſſif, (un homme gros & gras qui a peine à reſpirer.) *A big unwieldy man.*
POUSSIN, *ſ. m.* (poulet nouvellement éclos.) *A little* or *young chick.*
POUSSINIERE, *ſ. f.* (les Pléiades.) *The ſeven ſtars, the Pleiades.*
POUSSOLANE, V. Pozzolane.
POUTRE, *ſ. f.* (groſſe piéce de bois équarrie.) *A beam, a great piece of timber.*
POUTRELLE, *ſ. f.* (diminutif de poutre.) *A ſmall beam.*
POUVOIR, *verb. neut.* (avoir la faculté, être en état de.) *To be able.*
Pouvoir marcher. *To be able to walk.*
But commonly it is made by the verb may *or* can. *Ex.* Cela peut être. *That may be.*
Je ne puis pas. *I cannot, i can't.*
Pouvoir, *verb. act. Ex.* Je ne puis rien faire dans cette affaire. *I can do nothing in that buſineſs.*
☞ Vous pouvez tout ſur lui. *You are omnipotent with him, you have a great power over him.*
☞ Je n'en puis plus, (je ſuis dans un grand accablement.) *I am quite ſpent.*
☞ Cheval qui n'en peut plus, (qui eſt extrêmement las.) *A horſe tired out.*
☞ Le moyen que je puiſſe maintenant me rejouir? *How is it poſſible for me now to be merry?*
☞ Je n'en puis mais, (je ne ſaurois qu'y faire, ce n'eſt pas ma faute.) *'Tis not my fault, i can't help it.*
☞ Cela ſe peut, il ſe peut faire. *That may be, it is poſſible.*
Cela ne ſe peut pas. *That can't be, 't is impoſſible.*
☞ Il y peut (il y a de la place pour) huit perſonnes. *There's room for eight people.*
Il peut trois pintes dans cette bouteille, (elle tient trois pintes.) *That bottle holds three pints.*
POUVOIR, *ſ. m.* (authorité, faculté de faire.) *Power, authority.*
☞ Pouvoir, crédit. *Power, intereſt, credit.*
☞ Pouvoir, poſſeſſion. *Poſſeſſion, keeping.*
☞ Il eſt en ſon pouvoir, *ou* à ſa volonté. *It lies in his power* or *breaſt.*
☞ Sa vie eſt en mon pouvoir, *ou* entre mes mains. *His life lies in my hand.*
☞ Je ſuis en ſon pouvoir. *I am at his mercy.*
Poux, *the plural of* pou. *Lice*, V. Pou.
Poux d'artere, V. Pous.
POZZOLANE, *ſ. f.* (ſable qui ſe trouve auprès de Naples.) *Pozzolana.*

P R

PRAGMATIQUE, *adj. f. Ex.* La pragmatique ſanction *ou* la pragmatique, *ſ. f.* (réglement ſur les matieres eccléſiaſtiques.) *The pragmatick ſanction.*
PRAIRIE, *ſ. f.* (étendue de terre en pré.) *Meadows, fields.*
PRALINES, *ſ. f. ou* amandes à la praline, (amandes riſſolées dans du ſucre.) *Criſp almonds.*
PRATIC, *ou* pratique, *adj.* (intelligent.) *Practiſed, experienced, skilled, skilful.*
Praticable, *adj.* (qui ſe peut pratiquer.) *Practicable.*
☞ Chemins qui ne ſont pas praticables. *Impraticable* or *unpaſſable ways.*
PRATICIEN, *ſ. m.* (qui ſuit, qui exerce, qui entend la Pratique.) *A Practitioner in the Law.*
PRATIQUE, *ſ. f.* (uſage, coutume, façon d'agir.) *Practice, uſage, cuſtom, way.*
☞ Pratique, (connoiſſance de la procédure, art de plaider.) *Practice* or *courſe of pleading the Law*, the rules of a court.
Terme de Pratique. *A law-term.*
☞ Pratique, (exercice d'un emploi *ou* perſonne qui en emploie une autre dans ſa profeſſion.) *Practice.*
Ce Médecin, *ou* cet Avocat, a beaucoup de pratique. *That Phyſician*, or *that Lawyer, has a great deal of practice.*
☞ Pratique, (chalandiſe, *ou* chaland.) *Cuſtom, cuſtomer.*
☞ Pratique, fréquentation. *Frequenting* or *keeping company, converſe, intercourſe.*
☞ Pratique (uſage, expérience.) *Practice, uſe, experience.*
☞ Pratique, (par oppoſition à la théorie.) *Practice*, or *practical part.*
☞ Pratique, exercice. *Practice, exercice.*
☞ Pratique, (intrigue, menées, cabale.) *Practice, intrigue, device*, or *underhand dealing, plot, deſign.*
Faire de ſourdes pratiques. *To carry on ſecret* or *clandeſtine deſigns.*
On faiſoit des pratiques pour le perdre. *There was an underhand deſign to ruin him, the plot was laid for his ruin.*
☞ Il a la pratique des armes & du barreau. *He is well practiſed in arms, and in the law.*
☞ Donner bien de la pratique (*ou* de l'exercice) à quelqu'un. *To cut out a great deal of work for one.*
☞ Donner pratique à un vaiſſeau, (le laiſſer aborder & trafiquer.) *To permit a ſhip to come to an anchor, and trade.*
Pratique, *adj.* (qui n'eſt pas ſpéculatif.) *Practick, practical.*
☞ Pratique, (verſé, intelligent en quelque choſe.) *Practiſed, skilful.*
Pratiqué, ée, *adj. Practiſed, put into practice*, &c. V. Pratiquer.
PRATIQUER, *verb. act.* (exercer, mettre en pratique.) *To practiſe, exerciſe*, or *put into practice.*
☞ Pratiquer, fréquenter, hanter. *To frequent, to converſe*, or *keep company with.*
☞ Pratiquer, (ſolliciter, tâcher d'attirer & de gagner à ſon parti, ſuborner.) *To practiſe upon, to endeavour to bring over, win, bribe* or *corrupt, to tamper with, to ſollicit.*
Il avoit pratiqué les principaux Officiers de l'armée. *He had practiſed upon*, or *tampered with, the chief Officers of the army.*
☞ Pratiquer (former, faire) des cabales. *To contrive cabals, to cabal, to plot.*
☞ Pratiquer des intelligences. *To get intelligence.*
☞ Pratiquer, (ménager un cabinet.) *To contrive a cloſet.*
☞ Pratiquer un habit dans un reſte de drap. *To cut a ſuit of cloaths out of a remnent of a cloath.*
PRATIQUER, ſe pratiquer, *verb. recip.* (ſe faire ordinairement.) *To be in uſe* or *practice, to be practiſed, to be practicable.*
PRÉ, *ſ. m.* (terre qui porte de l'herbe dont on fait le foin.) *A meadow, a green field.*
* Se porter ſur le pré, (*ou* ſur le lieu du combat.) *To go to the place appointed for a duel.*
PRÉADAMITES, *ſ. m.* (ceux que quelques-uns croient avoir été avant Adam.) *Pree-Adamites.*
PRÉALABLE, *adj.* (terme de Droit, qui doit ſe faire auparavant.) *Previous, going before.*
PRÉALABLE, *ſ. m. A previous thing.*
La retraite du Prince fut un triſte préalable de la guerre civile. *The Prince's retreat was a ſad prelude to*, or *a ſad fore-runner of the civil war.*
Au préalable *ou* préalablement, *adv.* (auparavant.) *Previouſly, firſt of all, in the firſt place.*
PRÉALLEGUÉ, ée, *adj.* (qui a été cité auparavant.) *Before-quoted, before-alleged.*
PRÉAMBULE, *ſ. m.* (exorde, avant-propos.) *A preamble, preface*, or *prologue.*
PRÉAU, *ſ. m.* (petit pré.) *A little meadow.*
☞ Préau, (la cour d'une priſon.) *A green before a priſon.*
PRÉBENDE, *ſ. f.* (bénéfice qui eſt ordinairement attaché au Canonicat.) *Prebend.*
Prébendé, *adj. m.* Chanoine prébendé, (qui jouit d'une prébende.) *A prebendary, a canon.*
PRÉBENDIER, *ſ. m.* (qui jouit d'une prébende.) *A prebendary, one that has a prebend, a canon.*
PRÉCAIRE, *adj.* (dépendant, ſubordonné.) *Precarious.*
Pouvoir *ou* puiſſance précaire. *A precarious power.*
Gouverner par précaire. *To govern precariouſly.*
Précairement, *adv. Precariouſly.*
PRÉCAUTION, *ſ. f.* (prévoyance pour éviter quelque mal.) *Caution, precaution, foreſight, provident care.*
Prendre des précautions auprès de quelqu'un. *To proceed warily with one.*
PRÉCAUTIONNER, ſe précautionner, *v. recip.* (prendre ſes précautions.) *To provide, to be cautious, to take a provident care.*
Précédé, ée, *adj. Preceded.*
Précédemment, *adv.* (auparavant, ci-devant.) *Before, formerly, heretofore.*
Précédent, te, *adj.* (qui précéde.) *Foregoing, preceding, former.*
PRÉCÉDER, *verb. act.* (aller, marcher devant.) *To go before, to go firſt, to precede.*
☞ Précéder, (avoir le pas ſur un autre.) *To go before, to have the precedency, to take place.*
☞ Précéder, (à l'égard du tems.) *To go before.*
☞ Précéder (ſurpaſſer quelqu'un) en valeur. *To ſurpaſs* or *precede one in valour, to excel above him in courage.*
PRÉCENTEUR, *ſ. m.* (chantre, maître du chœur d'une Égliſe.) *Precentor.*
PRÉCEPTE, *ſ. m.* (régle, enſeignement.) *Precept, rule, leſſon.*
☞ Précepte, commandement. *Precept, command.*
PRÉCEPTEUR, *ſ. m.* (celui qui eſt chargé de l'éducation d'un enfant.) *A preceptor, a tutor* or *maſter.*
PRÉCEPTORAT, *ſ. m.* (place de précepteur.) *Tutorſhip, a tutor's place.*
PRÉCEPTORIALE, *ſ. f. ou* prébende préceptoriale, *adj.* (prébende affectée à un maître de grammaire.) *A preceptory.*
PRÊCHE, *ſ. m.* (ſermon parmi les Proteſtans.) *A ſermon.*

Prêché, ée, *adj. Preached.*

PRÊCHER, *verb. act. & neut.* (annoncer la parole de Dieu.) *To preach.*

* Prêcher, louer, vanter, faire valoir. *To preach* or *cry up*, *to praiſe* or *extol.*

* Prêcher (ſoutenir) une maxime. *To preach* or *maintain a maxim.*

PRÊCHEUR †, *ſ. m.* (terme de mépris pour Prédicateur.) *A Preacher.*

☞ Freres-Prêcheurs, (les Jacobins ou Dominicains.) *The Jacobin* or *Dominican Friers.*

PRÉCIEUSE, *ſ. f.* une femme qui fait la précieuſe, (qui eſt affectée dans ſes manieres, dans ſon langage.) *An affected, finical*, or *preciſe woman.*

Précieuſement, *adv.* (avec grand ſoin.) *Choicely*, or *carily.*

Garder, conſerver précieuſement. *To keep choicely.*

PRÉCIEUX, ſe, *adj.* (de grand prix.) *Precious, of great price*, or *value.*

* Précieux, (cher, dont on fait grande eſtime.) *Precious, dear.*

☞ Précieux, (affecté dans ſes manieres, dans le langage.) *Affected, finical, over-nice, preciſe.*

PRÉCIPICE, *ſ. m.* (lieu haut élevé & fort eſcarpé.) *A precipice, a ſteep, down place.*

* Précipice, (grand malheur, ruine.) *Precipice, diſaſter, ruin.*

Précipitamment, *adv.* (à la hâte.) *With precipitation, haſtily, in haſte, raſhly.*

PRÉCIPITATION, *ſ. f.* (trop grande hâte.) *Precipitation, too great haſte, over-haſtineſs.*

* Précipitation, (trop d'empreſſement dans les affaires.) *Precipitation, raſhneſs.*

☞ La précipitation du mercure, (en Chymie.) *The precipitation of mercury in Chymiſtry.*

Précipité, ée, *adj.* (jetté d'un précipice.) *Precipitated*, *thrown* or *fallen headlong down a precipice.*

☞ Précipité, (qui agit avec précipitation.) *Over haſty, raſh.*

☞ Précipité, (trop hâté.) *Precipitate, abrupt, hurry'd.*

☞ Précipité, (en terme de Chymie.) *Precipitate*, in a chymical ſenſe.

Précipitamment, *adv.* (à la hâte.) *Precipitately, haſtily, in haſte, raſhly.*

PRÉCIPITER, *verb. act.* (jetter d'un lieu élevé dans un lieu fort bas.) *To precipitate, to throw*, or *caſt down headlong.*

* Précipiter, (hâter, preſſer trop, faire trop tôt.) *To precipitate, hurry*, or *overhaſten, to do in haſte.*

* Précipiter (jetter) dans les embarras. *To run*, or *hurry into troubles.*

☞ Précipiter, (diſſoudre, en terme de Chymie.) *To precipitate*, in a chymical ſenſe.

Un fleuve qui ſe précipite dans la mer. *A river that runs down with violence in the ſea.*

☞ L'oiſeau ſe précipita (ou fondit) ſur la proie. *The hawk made a ſtoop at the quarry.*

PRÉCIPUT, *ſ. m.* (terme de Palais, préſent que les mariés ſe font l'un à l'autre, & dont le ſurvivant a droit de jouir.) *A preſent which new-married people make one to another to be enjoyed by the ſurviver.*

Le préciput d'une femme, (ce que le mari lui donne.) *A woman's jointure.*

☞ Préciput, (avantage que le teſtateur ou la coutume donne à un des cohéritiers.) *A portion of an eſtate which falls to one of the coheirs over and above his equal ſhare with the reſt.*

PRÉCIS, ſe, *adj.* (fixé, déterminé, particulier, juſte, diſtinct.) *Preciſe, certain, fixed, particular, diſtinct, exact.*

☞ Ma partie me lie à un délai précis de trois jours. *My adverſary binds me to a three days forbearance preciſely.*

PRÉCIS, *ſ. m.* (ſommaire, eſſentiel.) *Abſtract, ſubſtance, ſummary.*

Voilà le précis de l'affaire. *That's the ſubſtance of the buſineſs.*

Préciſément, *adv.* (juſtement, exactement.) *Preciſely, exactly.*

PRÉCISION, *ſ. f.* (diſtinction exacte, abſtraction, ſéparation.) *A preciſe* or *exact diſtinction, abſtraction*, or *ſeparation.*

Avec précision. *Preciſely, exactly, juſtly.*

PRÉCOCE, *adj.* (meur avant la ſaiſon.) *Forward, ſoon ripe, early ripe.*

Fruits précoces. *Forward* or *early fruits, fruits ſoon ripe, haſtings.*

* Eſprit précoce. *A forward wit.*

PRÉCOCES, *ſ. m.* (fruits précoces.) *Haſtings.*

PRÉCOMPTER, *verb. act.* (compter ce qui eſt à rabattre, diſcompter.) *To diſcount, to deduct.*

PRÉCONISATEUR, *ſ. m. Preconiſer.*

PRÉCONISATION, *ſ. f. Preconiſation, a report made*, according to the Verb.

Préconiſé, ée, *adj. Preconiſed.*

PRÉCONISER, *verb. act.* (il ſe dit du Pape ou d'un Cardinal qui font leur rapport en plein Conſiſtoire, que la perſonne nommée à quelque bénéfice a les qualités requiſes pour le poſſéder.) *To preconiſe*, to make a report in the Pope's Conſiſtory, that the party preſented to a benefice is qualified for the ſame.

† Préconiſer, (louer extrêmement.) *To extol*, or *cry up.*

PRÉCURSEUR, *ſ. m.* (qui vient devant pour annoncer la venue de quelqu'un.) *Forerunner, harbinger.*

PRÉDÉCÉDER, *verb. neut.* (mourir avant un autre.) *To deceaſe*, or *die before.*

PRÉDÉCÉS, *ſ. m. Deceaſe*, or *death before that of another.*

PRÉDÉCESSEUR, *ſ. m.* (celui qui a précédé un autre dans un emploi.) *Predeceſſor.*

☞ Prédéceſſeurs, (ceux qui ont été avant nous.) *Predeceſſors, anceſtors, thoſe that went before us.*

PRÉDESTINATION, *ſ. f.* (décret éternel de Dieu.) *Predeſtination.*

Prédeſtiné, ée, *adj. Predeſtinated.*

PRÉDESTINER, *verb. act.* (deſtiner de toute éternité au ſalut, ou à quelque autre choſe.) *To predeſtinate.*

PRÉDESTINÉS, (ceux qui ſont deſtinés de Dieu à la gloire.) *Thoſe that are predeſtinated.*

PRÉDÉTERMINATION, *ſ. f.* (action de déterminer.) *Predetermination.*

Prédicable, *adj.* (propre à ſervir à une prédication.) *Fit for a ſermon.*

☞ Prédicable, (terme de Logique, qui peut être dit d'un ſujet.) *Predicable*, in Logick.

PRÉDICAMENT, *ſ. m.* (terme de Logique, catégorie, rang.) *Predicament*, in Logick.

* † Être en mauvais prédicament (ou en mauvaiſe réputation) dans le monde. *To have an ill name*, or *repute.*

PRÉDICANT †, *ſ. m.* terme de mépris, (méchant Prédicateur.) *A mean*, or *ſorry Preacher.*

PRÉDICATEUR, *ſ. m.* (celui qui prêche la parole de Dieu.) *A Preacher.*

PRÉDICATION, *ſ. f.* (maniere de prêcher.) *Preaching.*

☞ Prédication, (ſermon.) *A ſermon*, or *predication.*

PRÉDICTION, *ſ. f.* (prophétie.) *Prediction, prophecy.*

PRÉDILECTION †, *ſ. f. Loving before*, *firſt love.*

PRÉDIRE, *verb. act.* (prophétiſer.) *To foretel*, or *propheſy.*

Prédit, te, *adj. Foretold, propheſy'd.*

Prédominant, *adj.* (qui prédomine.) *Predominant, prevailing.*

PRÉDOMINER, *verb. neut.* (être plus fort.) *To predominate*, or *prevail.*

PRÉÉMINENCE, *ſ. f.* (avantage, prérogative.) *Pre-eminence, advantage, prerogative.*

PRÉEXISTENCE, *ſ. f.* (exiſtence antérieure.) *Pre-exiſtence.*

PRÉEXISTENT, te, *adj.* (qui exiſte avant quelqu'un, ou avant quelque choſe.) *Pre-exiſtent, exiſting before another.*

PRÉFACE, *ſ. f.* (diſcours préliminaire.) *Preface.*

Diſcours en forme de préface. *A prefatory diſcourſe.*

☞ Préface, (préambule.) *Preface, preamble.*

PREFECT, *pron.* PREFET, *ſ. m.* (Magiſtrat parmi les anciens Romains.) *A prefect*, among the antient Romans.

☞ Préfet, (celui qui a ſoin des claſſes dans un collége.) *The overſeer*, or *chief maſter of a college.*

☞ Préfet, (parmi les Jéſuites, celui qui a ſoin d'un certain nombre de Jéſuites.) *A tutor* among the Jeſuites.

PREFECTURE, *ſ. f.* (dignité de Préfet Romain.) *Prefecture.*

Préférable, *adj.* (qui mérite d'être préféré.) *Preferable*, or *preferible, to be preferred.*

Préférablement, *adv.* (par préférence.) *Preferably, by preference, before.*

Préféré, ée; *adj. Preferred.*

PREFERENCE, *ſ. f.* (choix que l'on fait d'une perſonne, ou d'une choſe plutôt que d'une autre.) *Preference.*

☞ Avoir la préférence d'une choſe qu'on veut vendre. *To have the refuſal.*

PREFERER, *verb. act.* (eſtimer davantage.) *To prefer, to make more account of, to eſteem*, or *ſet more by.*

PREFET, V. Préfect.

PREFINIR, *verb. act.* (terme de Palais, marquer un terme.) *To ſet, determine*, or *appoint.*

PRÉFIX, xe, *adj.* (arrêté, déterminé.) *Prefixed, appointed, determined, ſet, ſettled, agreed upon.*

PREFIXION, *ſ. f. Ex.* Pour toute préfixion de délai on lui a donné deux mois. *The furtheſt time the court has allowed him is but two months.*

PREGNANT, ou preignant, te, *adj.* (violent, aigu, en parlant d'un mal, d'une douleur.) *Acute, violent, ſharp.*

PREJUDICE, *ſ. m.* (tort, dommage.) *Prejudice, damage, hurt, harm, detriment, loſs.*

☞ Au préjudice de ſa parole, ou de ſon honneur, (contre ſa parole.) *Contrary to his word* or *honour.*

☞ Sans préjudice de (ſans faire tort à) mes droits. *Saving my rights, my rights remaining intire.*

Préjudiciable, *adj.* (dommageable, qui nuit.) *Prejudicial, hurtful.*

PRÉJUDICIER, v. a. nuire (nuire, porter préjudice, faire tort.) *To prejudice, to do prejudice, or be prejudicial to, to hurt, to be hurtful or offensive.*

Sa négligence préjudicie à ſes affaires. *His negligence is very prejudicial to his affairs.*

PRÉJUGÉ, ſ. m. (ce qui a été jugé auparavant dans un cas ſemblable ou approchant.) *A precedent.*

R. On prononce, & on écrit ſouvent, *préſident*, par corruption.

☞ Préjugé, marque, augure. *Sign, omen, preſage.*

☞ Préjugé, prévention, préoccupation.) *A prejudice, a prejudicate* or *conceited opinion, prepoſſeſſion.*

☞ Avoir des préjugés en faveur de quelqu'un. *To be prepoſſeſſed in one's behalf, to be partial to him.*

☞ Préjugé, en terme de Palais. *Prejudication, precedent.*

Décider d'une affaire par préjugé. *To decide a buſineſs prejudicately*, or *by a precedent.*

PREJUGER, *verb. act.* (terme de Palais, juger auparavant.) *To prejudge, to judge before.*

PREJUGER, *verb. neut.* (conjecturer.) *To conjecture, to gueſs at.*

PRÉLAT, ſ. m. (qui a quelque dignité éminente dans l'Égliſe.) *A Prelate, a dignitary.*

PRÉLATURE, ſ. f. (dignité de Prélat.) *Prelacy, prelature, prelateſhip*, a Prelate's dignity.

PRÊLE, ou prelle, ſ. f. (ſorte de plante.) *Shave-graſs*, or *horſe-tail.*

Prêlé, ée, *adj. Rubbed with ſhave-graſs.*

PRELER, *verb. act.* (terme de tourneur & de vernisſeur, froter avec de la prêle.) *To rub with ſhave-graſs*, or *horſe-tail.*

PRELEVER, *verb. act.* (déduire, prendre par avance.) *To deduct.*

Après avoir prélevé les intérêts dus à leurs créanciers. *After deduction of the intereſt due to their creditors*

PRELIMINAIRE, *adj.* (qui précéde la matiere principale.) *Preliminary.*

PRELIMINAIRES, ſ. m. (les premieres démarches dans une négociation.) *Preliminaries.*

PRELIMPINPIN, V. Poudre.

PRELUDE, ſ. m. (ce qui ſe chante ou qui ſe joue pour eſſayer la voix ou l'inſtrument.) *Prelude, flourish.*

*Prelude, ce qui précéde quelque choſe. *Prelude, flourish, forerunner.*

PRELUDER, *verb. neut.* (jouer un prelude.) *To prelude*, or *flourish, to play a prelude, to make a flourish.*

PREMATURÉ, ée, *adj.* (précoce, en parlant des fruits.) *Forward, early*, or *ſoon ripe, untimely.*

Eſprit prématuré, ou précoce. *A forward wit, an early wit.*

* Cette entrepriſe eſt prématurée, (il n'eſt pas encore tems de l'exécuter.) *This deſign is not yet ripe.*

* Prématurément, *adv. Untimely, before due time*, or *ſeaſon, preposterouſly.*

PREME d'émeraude, ſ. f. (ſorte de pierre précieuſe.) *A baſe* or *coarſe kind of emerald.*

PREMEDITATION, ſ. f. (action de préméditer.) *Premeditation, a thinking*, or *conſidering of a thing before-hand.*

Prémédité, ée, *adj. Premeditated*, &c. V. the Verb.

☞ Malice préméditée. *Prepenſed malice.*

☞ De deſſein prémédité, (exprès.) *See on purpoſe, for the nonce, deſignedly.*

PRÉMEDITER, *verb. act.* (méditer une choſe avant que de l'exécuter.) *To premeditate, to think of beforehand, to deſign, to purpoſe.*

PRÉMICES, ſ. f. (premiers fruits de la terre & du bétail.) *Firſt-fruits.*

* Prémices, premieres productions de l'eſprit. *Firſt-fruits, firſtlings, an eſſay.*

PREMIER, re, *adj.* (qui précéde par rapport au tems, au lieu, à l'ordre, à la dignité, &c.) *Firſt.*

☞ Premier, (principal, le plus conſidérable.) *Firſt, chief*, or *principal.*

La raiſon d'état eſt la premiere Religion des Souverains, qui ne conſultent que leur intérêt. *Reaſon of ſtate is the paramount*, or *chief Religion of Sovereigns, who conſult nothing but their intereſt.*

☞ L'homme vient au monde la tête la premiere. *Man comes into the world with the head foremoſt.*

☞ Premier, (qui avoit été auparavant, qu'on avoit déja eu.) *Former.*

Recouvrer ſa premiere beauté. *To recover one's former beauty.*

☞ Premier, imparfait. *Firſt, imperfect.*

Il n'a qu'une premiere teinture des lettres. *He has but the firſt*, or *an imperfect tincture of learning.*

Premiere idée. *Firſt*, or *imperfect notion.*

PREMIER, ſ. m. *Ex.* Monſieur le premier (ou le premier Écuyer.) *The firſt Gentleman of the horſe to his majeſty.*

† Premier que, (avant que.) *Before.*

Premiérement, *adv.* (en premier lieu.) *Firſt, in the firſt place, firſt of all, firſt and foremoſt.*

PREMIER-NÉ, *adj. ou ſ. m. Firſt-born, firſtling.*

PREMISSES, ſ. f. (terme de Logique, les deux premieres propoſitions d'un ſyllogiſme.) *The premiſſes.*

PREMONTRÉS, ſ. m. (Ordre de Religieux de la Régle de S. *Auguſtin.*) *Premonſtratenſes*, or *Norbertins.*

Prémuni, ie, *adj. Fortify'd, before-hand*, &c.

PREMUNIR, ſe prémunir, *verb. recip.* (ſe fortifier.) *To fortify one's ſelf before-hand, to provide one's ſelf with.*

Prenable, *adj.* (qui peut être pris.) *That may* or *can be taken.*

* Il n'eſt pas prenable par argent. *He is not to be gained, bribed*, or *corrupted by money.*

Prenant, te, *adj. from* prendre. *Taking*, &c. V. *the Verb.*

Carême-prenant. *Shrove-tueſday*, V. Carême.

PRENDRE, *verb. act.* (mettre en ſa main.) *To take, to lay hold of.*

Prendre un livre. *To take a book.*

Prenez-le par les cornes. *Lay hold on him by the horns.*

☞ Prendre, (ſerrer avec la bouche & les dents, happer.) *To ſnap.*

☞ Il prend tant de ſa marchandiſe, (il la vend tant.) *He takes ſo much for his commodity, he ſells it for ſo much.*

☞ J'ai pris (ou acheté) toute ſa marchandiſe. *I have taken*, or *bought all his commodities.*

☞ Prendre, ſaiſir, empoigner. *To take, to ſeize upon, to lay hold of*, or *to catch.*

☞ Prendre, arrêter, faire priſonnier. *To take, catch, arreſt*, or *apprehend.*

☞ Prendre à la chaſſe, ou à la pêche. *To take*, or *catch.*

☞ Prendre une place, s'en rendre maître. *To take a town, to make one's ſelf maſter of it.*

☞ Prendre à force une femme, (la forcer.) *To ravish a woman.*

☞ Prendre, recevoir, accepter. *To take* or *receive, to accept of.*

☞ Prendre (ou recueillir) les voix. *To gather the votes.*

☞ Prendre, avaler, humer. *To take* or *ſwallow down.*

Prendre une médecine. *To take phyſick.*

☞ Prendre, boire, ou manger. *To take, to drink* or *eat.*

Prendre un morceau de pain. *To take*, or *eat, a bit of bread.*

Prendre un doigt de vin. *To drink a little wine.*

☞ Prendre, humer par le nez. *To take*, or *ſnuff up.*

☞ Prendre un lavement. *To take a glyſter.*

☞ Prendre, emporter, dérober. *To take away, to ſteal.*

☞ Prendre, (en parlant des habits que l'on met ſur ſoi.) *To put on.*

☞ Prendre le deuil. *To go into mourning.*

☞ Prendre une profeſſion, (s'y engager.) *To take up*, or *to a profeſſion, to engage in it.*

Il a pris la robe. *He has taken up the gown.*

Prendre l'épée, (ou la profeſſion des armes.) *To turn ſoldier.*

☞ Prendre à partie, V. Partie.

☞ Prendre langue, (en terme de guerre, s'informer, tâcher de ſavoir l'état des ennemis.) *To get intelligence, to find out, to diſcover.*

☞ Prendre l'occaſion, en profiter. *To take the occaſion*, or *improve it.*

Prendre ſon tems, (épier l'occaſion.) *To take one's time, to watch an opportunity.*

☞ Prendre bien ſon tems, (faire quelque choſe à propos.) *To time the buſineſs well, to nick the time.*

* Prendre, entendre, comprendre, concevoir. *To take, underſtand, comprehend*, or *conceive.*

* Prendre, interpréter, expliquer les choſes d'une certaine maniere. *To take, interpret*, or *conſtrue, to put a conſtruction upon.*

☞ Prendre, (joint avec part,) V. Part.

* Prendre, (joint avec pied,) V. Pied.

* Prendre bien ou mal une affaire, la conduire bien ou mal. *To go the right* or *wrong way to work in a buſineſs.*

* Prendre en jeu quelque choſe. *To take a thing in jeſt.*

* Prendre à injure. *To take as an affront.*

* Prendre ſur ſoi, (ſe charger, répondre d'une choſe.) *To take upon one, to undertake, to warrant*, or *paſs one's word.*

* Il prend trop ſur ſoi, (il travaille trop.) *He takes too much buſineſs upon himſelf.*

☞ Prendre ſur ſoi, ſe contraindre. *Ex.* Il faut un peu prendre ſur lui, pour ſe défaire de ſa paſſion. *'Twas not without great ſtruggle*, or *mortification, that he conquer'd his paſſion.*

* Prendre ſur (retrancher de) ſon néceſſaire pour donner aux pauvres. *To take from one's neceſſaries*, or *to abridge one's ſelf of neceſſaries to give to the poor.*

☞ Prendre, (mettre ou employer) une étoffe par l'endroit. *To put a ſtuff the right ſide.*

☞ Prendre (ou couper) une étoffe de travers. *To cut a ſtuff ſideways.*

☞ Prendre quelqu'un au mot, (accep-

ſur ſes offres.) *To take one at his word.*

☞ A tout prendre, (en conſidérant ou en compenſant le bien & le mal.) *All together*, or *take all together, in the main.*

☞ Il eſt d'un naturel fâcheux, je ne ſçai comment le prendre, ou agir avec lui. *He is of a croſs temper, i know not where to have him*, or *how to deal with him.*

☞ Prendre le frein aux dents, V. Frein.

☞ Prendre à forfait, V. Forfait.

☞ Prendre ſans verd, V. Verd.

Je vous prends à témoin. *Bear witneſs.*

☞ Prendre (poſer) le cas que. *To put the caſe*, or *ſuppoſe that.*

☞ Prendre (lever) quelque droit. *To take*, or *levy a duty.*

On prend tant ſur chaque bœuf. *They take ſo much for every ox.*

☞ Prendre un air ou un viſage riant. *To put on a ſmilling countenance* or *face.*

☞ Il prend (il s'arroge) un titre qui ne lui appartient pas. *He aſſumes*, or *arrogates to himſelf, a tittle that does not belong to him.*

☞ Il ne ſut pas prendre aſſez d'autorité ſur ſes Généraux. *He did not know how to keep his Generals in awe.*

☞ Prendre des ſoupçons de quelqu'un, (le ſoupçonner.) *To entertain ſuſpicions* or *jealouſies of one, to ſuſpect him.*

☞ Prendre en mariage, épouſer. *To take in marriage, to marry.*

☞ Sans rien prendre, (gratis.) *Gratis, freely.*

☞ Prendre (choiſir) un certain chemin. *To take, to go a certain way.*

Il vous faut prendre à droit, ou à gauche. *You muſt take to the right*, or *to the left.*

Prendre le plus long, ou le plus court, prendre ſon plus long, ou ſon plus court. *To take* or *go the longeſt* or *ſhorteſt way.*

☞ Prendre (aller par) la voie du caroſſe, ou du meſſager. *To go by the coach*, or *with the meſſenger.*

Prendre (aller par) la route d'*Italie. To take the road to* Italy, *to go through it.*

☞ Prendre congé de (dire adieu à) quelqu'un. *To take one's leave of one, to bid him farewel* or *adieu.*

☞ Prendre la bonne ou la mauvaiſe voie, (ſe porter au bien ou au mal.) *To follow good* or *bad courſes.*

☞ Prendre une certaine voie, (ſe ſervir d'un certain moyen pour faire quelque choſe.) *To take*, or *make uſe of a certain way to do a thing.*

☞ Prendre quelqu'un pour dupe, le duper. *To bubble one, to make a bubble of him, to cheat, cozen, gull*, or *chouſe him.*

P. Il a été pris pour un homme de ſon pays, il a été trompé. *He was bubbled, cheated, cozen'd*, or *gull'd.*

☞ Prendre, attaquer. *To attack, to fall upon.*

Prendre l'ennemi en flanc. *To attack the enemy in flank.*

☞ La fiévre l'a pris, ou lui a pris, (il a commencé d'avoir la fiévre.) *He was taken with an ague, the ague took him.*

Il lui prit un grand tremblement par tous les membres. *He was taken with a great trembling all over his limbs.*

☞ Il lui prit un ſaignement de nez. *His noſe fell a bleeding, his noſe did bleed.*

☞ Il lui prit une défaillance. *He fell into a ſwoon, he ſwooned away.*

☞ L'envie lui prit, ou il lui prit envie d'y aller. *The fancy took him*, or *he had a mind to go thither.*

☞ Si la curioſité me prenoit d'y aller. *If my curioſity prompts me to go thither.*

☞ Il faut prendre (ou déduire) la choſe de plus haut. *We muſt fetch the thing higher.*

Vous prenez la choſe de trop haut. *The thing is too far fetched.*

☞ Cette riviere prend ſa ſource en ce lieu-là, (elle commence à couler de ce lieu-là.) *That river takes its riſe in that place, it riſes in that place.*

Cette maiſon prend (ou tire) ſon origine d'un tel. *That family takes* or *draws its riſe from ſuch a one.*

☞ Prendre poſſeſſion, (entrer en jouiſſance de quelque bien, de quelque charge, &c.) *To take poſſeſſion, to enter into poſſeſſion.*

☞ Prendre exemple ſur quelqu'un, (ſe regler ſur lui.) *To take example by one, to ſquare one's life* or *conduct by his, to make one's conduct the ſtandard of one's own.*

☞ Prendre feu, s'allumer, s'enflammer. *To catch* or *take fire.*

Le feu s'eſt pris (ou le feu a pris) à cette maiſon. *That houſe catch'd fire*, or *was ſet on fire.*

* Prendre feu, V. feu.

☞ Prendre plaiſir à une choſe, y prendre ſon plaiſir, (s'y plaire.) *To take pleaſure*, or *one's pleaſure, in a thing, to be pleaſed with it, to delight in it.*

Prendre le plaiſir de la chaſſe, de la pêche, (aller à la chaſſe, à la pêche.) *To take the pleaſure* or *diverſion of hunting*, or *fiſhing, to go a hunting*, or *fiſhing.*

* Prendre haleine, prendre ſon vent, prendre un peu d'air, reſpirer. *To take breath*, or *take one's breath, to breathe.*

Prendre l'air, (ſortir d'un lieu enfermé, ou être à la campagne.) *To take the air.*

Prendre des airs, V. Airs.

☞ Prendre patience, (ſouffrir ou attendre patiemment.) *To take patience, to bear*, or *wait patiently.*

Prendre une choſe en patience, (la ſouffrir patiemment.) *To take* or *ſuffer a thing patiently.*

☞ Prendre pitié (être touché) du mal d'autrui. *To take compaſſion* or *pity on other peoples misfortunes.*

☞ Prendre (avoir) ſoin d'une choſe. *To take care of a thing, to look to it*, or *after it.*

☞ Prendre garde à quelque choſe, (en avoir ſoin, la garder.) *To take care of a thing, to look to* or *after it.*

☞ Prendre garde à une choſe, (la remarquer, y faire réflexion.) *To take notice of a thing, to mind it.*

Prendre garde à ſoi, prendre garde que, (être ſur ſes gardes.) *To take heed, to have a care, to look to one's ſelf.*

☞ Prendre prétexte de quelque choſe, ou ſur quelque choſe. *To take a pretence from a thing.*

☞ Prendre la bale, V. Bale.

☞ Prendre avantage, V. Avantage.

☞ Prendre ſes meſures, V. Meſures.

☞ Prendre les devants, (prevenir quelqu'un.) *To get the ſtart of one, to be before-hand with him, to prevent him.*

Prendre parti, V. Parti.

☞ Prendre le vent, (en terme de marine.) *To ſail near the wind.*

Prendre la haute mer, (ſe mettre en pleine mer.) *To ſail into the main.*

☞ Prendre le large, (alarguer.) *To bear* or *ſtand off.*

☞ Prendre terre, prendre port en quelque terre, (y aborder, y débarquer.) *To land, to get ashore.*

☞ Prendre (obſerver avec inſtrument) la hauteur du ſoleil. *To take the height of the ſun.*

☞ Prendre racine (ou ſimplement) prendre, *verb. neut. To take* or *ſtrike root, to ſtrike.*

* Prendre racine, (s'établir en quelque lieu.) *To get footing*, or *ſettle in a place.*

☞ Prendre l'épouvante. *To take the alarum, to be frighted.*

☞ Prendre jour & heure, prendre aſſignation, (demeurer d'accord de ſe trouver en quelque lieu à jour certain, & à certaine heure.) *To appoint*, or *fix upon a day and an hour, to make an aſſignation* or *appointment.*

☞ Prendre du tems, prendre délai, (demander du tems pour faire quelque choſe.) *To take time.*

☞ Prendre avis ou conſeil de quelqu'un, (le conſulter.) *To take one's advice, to adviſe* or *conſult with one.*

☞ Prendre part ou intérêt à quelque choſe, (s'y intéreſſer.) *To take a part, to concern one's ſelf*, or *to be concerned in a thing.*

☞ Il en a pris (il en a eu) ſa bonne part. *He has had his ſhare of it.*

☞ Prendre peine à quelque choſe, (s'efforcer de la bien faire.) *To take pains about a thing.*

☞ Prendre, gagner une maladie. *To catch*, or *get a diſtemper.*

☞ Prendre la parole, (commencer à parler après un autre.) *To begin to ſpeak, to anſwer, to reply.*

☞ J'ai pris parole (j'ai tiré promeſſe verbale) qu'il le fera. *I got* or *i have his word that he ſhall do it.*

☞ Prendre la fuite, ou prendre la clef des champs (s'enfuir.) *To fly*, or *run away, to ſcamper away.*

☞ Prendre la poſte (aller en poſte.) *To take poſt.*

☞ Prendre ſon eſcouſſe avant de ſauter. *To take one's run before one leaps.*

Prendre les armes, (s'armer.) *To take up arms.*

☞ Prendre, contracter une habitude. *To take, get*, or *contract a habit.*

☞ Ce cheval prend quatre ans (il approche de quatre ans.) *That horſe is near upon four years old.*

☞ Prendre le pas ſur quelqu'un (paſſer devant lui pour le précéder.) *To go before one, to take the precedence of him.*

Prendre la droite ſur quelqu'un, marcher à ſa droite. *To take the right hand of one.*

* † Prendre la mouche, prendre la chévre, (ſe fâcher tout à coup & mal à propos.) *To take ſnuff, to take pepper on the noſe, to fly into a paſſion.*

☞ Prendre quelqu'un au ſaut du lit (l'aller trouver dès le matin.) *To take one at his uprising, to go to him in the morning.*

☞ Prendre quelqu'un de gallico (le ſurprendre.) *To take one at unawares*, or *unprovided, to ſurprize him.*

☞ Prendre quelqu'un, ou quelque choſe pour un autre, ſe méprendre. *To take*, or *miſtake one*, or *a thing for another.*

☞ Prendre en main le droit, ou les intérêts de quelqu'un. *To eſpouſe a man's cauſe* or *intereſt.*

☞ Prendre quelqu'un ſous ſa protection (le protéger.) *To take one under one's protection, to protect him.*

☞ Prendre, emprunter de l'argent à intérêt. *To take up* or *borrow money upon interest.*

☞ Prendre, (entreprendre) une choſe à ſes périls & fortunes. *To take* or *undertake a thing at one's own peril, to run the hazard on't.*

☞ Il a pris le bonnet, (il s'eſt fait Docteur.) *He has taken his degrees.*

☞ Je n'y prens, ni n'y mets (je n'y prens aucun intérêt, je ne m'en mets point en peine.) *I neither meddle nor make with it, i don't trouble* or *concern myſelf about it.*

☞ Je vous y prens (en parlant à quelqu'un que l'on ſurprend.) *Now i have you.*

☞ Prendre (attirer, gagner) quelqu'un. *To catch one.*

Elle l'a pris par les yeux. *She caught him by the eyes.*

☞ Se laiſſer prendre. *To yield, to give way.*

☞ Prendre chair (engraiſſer, devenir charnu.) *To take* or *gather flesh, to grow fat and plump.*

Le Fils de Dieu a pris chair humaine (il s'eſt incarné dans le ſein de la Vierge.) *The Son of God has taken* or *aſſumed human flesh in the Virgin's womb.*

☞ Prendre ſel *ou* prendre ſon ſel (ſe ſaler, en parlant des viandes.) *To take ſalt.*

☞ Prendre naiſſance, naître. *To be born.*

Où avez-vous pris naiſſance? où êtes-vous né? *Where had you your birth? where was you born? which is the place of your nativity?*

Prendre vie. *To come to life.*

☞ Prendre à (avoir) honte. *To be aſhamed.*

PRENDRE, *verb. neut.* (faire impreſſion à la gorge, *ou* au nez.) *To catch, to ſeize one.*

Ce ragoût eſt ſi épicé qu'il prend à la gorge. *That ragoo is ſo high-ſeaſoned, that it catches at one's throat.*

Cette odeur eſt trop forte, elle prend au nez. *That ſmell is too ſtrong, it catches at, or ſeizes on one's noſe.*

☞ Prendre, *ou* en prendre (avoir un bon ou mauvais ſuccès.) *Ex.* Bien lui prit, *ou* bien lui en prit d'avoir un bon patron. *'Twas well for him he had a good patron.*

Si tu y vas, il t'en prendra mal. *If thou goeſt thither, evil will betide thee.*

☞ Il vous en prend comme à moi. *It fares with you as with me.*

PRENDRE, ſe prendre, *verb. recip.* (être pris.) *To be taken.*

Ce remède ſe prend par la bouche. *This remedy is taken inwardly.*

Ce mot ſe peut prendre en divers ſens. *This word may be taken in ſeveral ſenſes.*

☞ Se prendre, (s'attacher) à quelque choſe. *To catch, to take, or lay hold of, to ſeize on a thing.*

☞ Se prendre (ſe figer, s'épaiſſir.) *To thicken, to ſettle,* or *coagulate.*

☞ Se prendre, ſe geler. *To be froſen up.*

☞ Se prendre de paroles, ſe dire des injures, ſe quereller. *To have ſome words, or ſome high words, together.*

Se bien prendre à une choſe, s'y prendre de bel air, de bon biais, d'une belle maniere (la faire adroitement, s'y conduire avec eſprit.) *To go the right way to work, to take a right courſe* or *method.*

Il s'y prend mal, il ne s'y prend pas de bon biais, *ou* comme il faut. *He goes the wrong way to work, he takes a wrong courſe* or *method.*

De la maniere dont il s'y prend. *As he goes to work, as he manages matters.*

☞ On a tout de moi quand on s'y prend de la bonne ſorte. *One may have any thing of me by fair means.*

☞ Se prendre de paroles, (ſe quereller) avec quelqu'un. *To quarrel, to fall out, to have ſome words with one, to give one another ill language.*

☞ Ne vous prenez pas à lui (n'ayez rien à démêler avec lui.) *Don't meddle nor make with him.*

☞ S'en prendre à quelqu'un *ou* à quelque choſe (lui attribuer quelque faute, l'en quereller, l'en rendre reſponſable.) *To tax, quarrel, to lay the fault,* or *to lay it upon, to come upon, to thank for't*

Ex. S'il lui arrive de perdre au jeu, il s'en prend à la Providence. *If he happens to loſe at play, he takes Providence with it,* or *he quarrels with Providence for it.*

On m'a volé mon argent, & je ne ſais à qui m'en prendre. *I was robb'd of my money, but know not whom to lay it upon.*

S'il ſe perd quelque choſe, je m'en prendrai à vous. *If any thing be loſt i'll lay it upon you,* or *you ſhall be anſwerable to me for it.*

S'il ne me paye, je m'en prendrai à vous. *If he does not pay me, i ſhall come upon you.*

Je ne m'en prens pas à vous. *I don't complain of you for it, i don't quarrel with you about it, i don't charge you with it.*

S'il y a du mal, prenez-vous-en à vous-même. *If any thing be amiſs you may thank your ſelf for it.*

PRENEUR, *ſ. m.* (celui qui prend.) *A taker.*

☞ Un preneur de tabac (un fumeur.) *A ſmoaker.*

☞ Le preneur, (terme de Notaire, celui qui prend à ferme.) *The leſſee.*

PRENOM, *ſ. m.* (nom propre, *ou* nom qui convient à chaque particulier) & que l'on met devant le nom général de famille.) *Prænomen, firſt name, proper name.*

Le prénom, parmi les Romains, étoit le premier des trois noms qu'ils portoient, & répond au nom de batême des Chrétiens. *The* prænomen *among the* Romans, *was the firſt of the three names they bore, and anſwers to the Chriſtian name among the Chriſtians.*

PRENOTION, *ſ. f.* (connoiſſance obſcure d'une choſe avant qu'elle ſe ſoit manifeſtée.) *Notion, foreknowledge, ſurmiſe, conjecture.*

PRÉOCCUPATION, *ſ. f.* (prévention d'eſprit, préjugé.) *Prejudice, prepoſſeſſion, conceit, conceited opinion,* D. †, *preoccupation.*

Préoccupé, ée, *adj. Prepoſſeſſed, prejudiced.*

PREOCCUPER, *verb. act.* (prévenir, perſuader par avance.) *To prepoſſeſs, or prejudice, to poſſeſs with a conceit.*

PREOCCUPER, ſe préoccuper, *verb. recip.* (être prévenu.) *To be prepoſſeſſed, prejudiced,* or *conceited.*

PREOPINANT, *ſ. m.* (qui opine devant un autre.) *He that votes before another.*

Preparant, te, *adj.* (qui prépare.) *Preparing.*

PREPARATIF, *ſ. m.* (apprêt.) *Preparation.*

PREPARATION, *ſ. f.* (action de prépater.) *Preparation, making,* or *getting ready.*

Préparation *ou* compoſition d'un remède. *The preparation* or *compoſition of a remedy.*

Préparatoire, *adj.* (qui prépare.) *Preparatory.*

PREPARATOIRE, *ſ. f. A preparatory, a leading card.*

Préparé, ée, *adj. Prepared, got ready,* &c.

PREPARER, *verb. act.* (apprêter, mettre en état de ſervir.) *To prepare, to get* or *make ready, to fit* or *ſit up.*

☞ Préparer, diſpoſer quelqu'un à quelque choſe. *To prepare.*

PREPARER, ſe préparer, *verb. recip. To prepare,* or *prepare one's ſelf, to get,* or *make one's ſelf ready.*

☞ Le temps ſe prépare au beau. *The weather inclines to be fair.*

Prépoſé, ée, *adj. Prepoſed,* &c.

PREPOSÉ, *ſ. m. An overſeer.*

PREPOSER, *verb. act.* (mettre devant.) *To prepoſe,* or *ſet before.*

☞ Prépoſer, (commettre, établir quelqu'un pour avoir l'intendance de quelque choſe.) *To ſet over, to give one the charge of a thing, to make him an overſeer,* or *appoint him as an overſeer.*

PREPOSITION, *ſ. f.* (terme de Grammaire, une des parties de l'oraiſon.) *Prepoſition.*

PREPUCE, *ſ. m.* (la peau qui couvre la tête du membre viril.) *Foreskin,* or *prepuce.*

*Le prépuce (en terme de l'Ecriture, les Gentils.) *The uncirconciſion, the Gentiles.*

PREROGATIVE, *ſ. f.* (privilége, avantage.) *Prerogative, privilege, advantage, a pre-eminence.*

PRÈS, *prep.* (qui marque proximité de lieu *ou* de temps proche.) *Near by, hard by, nigh.*

S'aſſeoir près de quelqu'un. *To ſit near,* or *by one.*

Près d'ici. *Hard by this place.*

Il eſt près de midi. *It is near upon twelve.*

Il eſt près de mourir. *He is near death.*

Près, *adv. Near by, hard by.*

De près. *Near, near at hand, cloſe, at the heels.*

Voir l'ennemi de près. *To ſee the enemy near at hand.*

Obſerver de près. *To obſerve at cloſe view.*

Suivre quelqu'un de près. *To follow one cloſe,* or *cloſe at the heels.*

☞ Combattre de près. *To fight hand to hand.*

☞ Il me touche de près, (il eſt mon proche parent.) *He is my near relation.*

☞ Cela me touche de près (j'y ai un grand intérêt.) *I am nearly concerned in it.*

☞ Tenir un homme de près, le preſſer *ou* le prendre de près (ne lui donner point de relâche.) *To preſs one hard.*

☞ Il regarde de trop près aux choſes. *He look too narrowly into things.*

☞ La véritable amitié ne regarde pas de ſi près. *True friendſhip is never ſo ſtrict.*

☞ Près à près. *Cloſe, cloſe together, near each other.*

Plus près. *Cloſer.*

☞ A cela près, (excepté cela.) *Save* or *except that, that being excepted.*

☞ Ne laiſſez pas de conclurre le marché à cela près (*ou* ſans vous arrêter à cela.) *Strike up the bargain for all that,* or *nevertheleſs.*

☞ A cela près, voilà quel eſt l'état de nos affaires. *That is very near the poſture of our affairs.*

☞ A cent écus près, nous ſommes d'ac-

cord. *There is but a hundred crowns difference between us.*

☞ Il n'en parle ni près ni loin (*ou* en aucune façon.) *He does not ſpeak of it at all*, or *in the leaſt.*

Près, *prep.* (quaſi, preſque.) *Near*, *almoſt.*

PRESAGE, *ſ. m.* (ſigne, accident par lequel on juge de l'avenir.) *Preſage*, *omen*, *ſign*, *portent.*

☞ De mauvais préſage. *Ominous.*

☞ C'eſt un préſage de quelque grand malheur. *It portends ſome great evil.*

☞ Préſage (conjecture qu'on tire de quelque ſigne.) *Omen*, *conjecture*, *prognoſtication.*

Les devins ſont de mauvais préſages. *The ſooth-ſayers prognoſticate evil things.*

Préſagé, ée, *adj.* (marqué comme devant arriver.) *Preſaged*, *portended*, *boded.*

☞ Préſagé, ée, (prédit, conjecturé.) *Preſaged*, *prognoſticated*, *foretold*, *ominated.*

PRESAGER, *verb. act.* (indiquer, marquer une choſe à venir.) *To preſage*, *portend*, *bode* or *betoken.*

☞ Préſager (prédire, conjecturer.) *To preſage*, *prognoſticate*, *ominate*, *conjecture*, or *foretell.*

Presbytéral, le, *adj.* (qui appartient à l'ordre de Prêtriſe.) *Presbyteral*, *of* or *belonging to a Prieſt.*

PRESBYTERE, *ſ. m.* (maiſon du Curé.) *The Prieſt's houſe* or *parſonage.*

☞ Le presbytere de l'Autel. *The chancel of an Altar.*

PRESBITERIAT, *ſ. m.* (dignité de Prêtre.) *Presbytership.*

PRESBYTERIEN, *ſ. m.* (ſorte de ſectaire proteſtant en *Angleterre.*) *A presbyterian.*

PRESCHE, V. Prêche, *and its derivatives accordingly.*

PRESCIENCE, *ſ. f.* (connoiſſance de ce qui doit arriver.) *Preſcience*, *foreknowledge*, *foreſight.*

Preſcriptible, *adj. Preſcriptible.*

PRESCRIPTION, *ſ. f.* (droit qui s'acquiert par certain temps limité par la loi.) *Preſcription*, *a tittle taking its uſe and time allowed by the law.*

PRESCRIRE, *verb. act.* (ordonner.) *To preſcribe*, *order*, or *ordain.*

☞ Preſcrire, (acquérir la propriété de quelque choſe par une jouiſſance continuelle & paiſible durant le temps limité par la loi.) *To preſcribe*, or *get by preſcription.*

PRESCRIRE, ſe preſcrire, *verb. recip.* (s'acquerir par preſcription.) *To remain in the owners hands by preſcription.*

Preſcrit, te, *adj.* (ordonné.) *Preſcribed*, *ordered.*

☞ Preſcrit (acquis par preſcription.) *Got by preſcription.*

PRESEANCE, *ſ. f.* (droit de prendre place au deſſus de quelqu'un, ou de le précéder.) *Precedency*, or *taking place before.*

PRESENCE, *ſ. f.* (exiſtence d'une choſe en un lieu.) *Preſence.*

En ma préſence, devant moi. *In my preſence*, *before me.*

☞ Deux armées qui ſont en préſence, ou en vue l'une de l'autre. *Two armies that are in ſight* or *view of each other.*

☞ Il eſt d'une préſence agréable (ſon air & ſes manieres plaiſent.) *He has a fine preſence*, *he is a genteel man.*

☞ Chambre de préſence (ou de parade chez les Princes.) *The preſence*, or *preſence-chamber.*

* Préſence d'eſprit (eſprit vif & prompt.) *Preſence of mind*, or *readineſs of wit*, *a ready wit.*

* Préſence de mémoire. *Readineſs of memory.*

PRESENT, te, *adj.* (qui eſt au temps ou au lieu dont on parle.) *Preſent.*

Le temps préſent. *The preſent time.*

Le préſent porteur. *This bearer.*

☞ La préſente lettre ou la préſente, *ſ. f. This preſent.*

* Il a l'eſprit préſent (vif ou prompt.) *He has a ready wit.*

☞ J'étois préſent, lorſqu'ils entrerent en querelle. *I was there when they began to quarrel.*

Il eſt préſent à tout ou par tout (il eſt fort agiſſant.) *He is every-where.*

☞ A tous préſens & à venir (formule de Chancelerie.) *To all that are and ſhall be.*

☞ Préſens tels & tels (en ſtile de Notaire.) *In the preſence of ſuch and ſuch a one.*

* J'ai toujours cela préſent à l'eſprit (j'y ſonge toujours.) *I have it always preſent in my thoughts*, *i always think of it.*

* Il étoit intrépide, & toujours préſent à lui dans les combats. *He was undaunted*, *and ever preſerv'd a preſence of mind in fight.*

* Il eſt préſent à ma mémoire. *He is freſh in my memory.*

* Poiſon préſent (qui fait ſon effet ſur le champ.) *A preſent*, *ſtrong*, or *deadly poiſon.*

* Remède préſent (ou qui opere ſur le champ.) *A preſent*, or *ſoveraign cure.*

PRESENT, *ſ. m.* (le temps préſent.) *The preſent*, or *preſent time.*

Pour le préſent. *For the preſent*, *now.*

☞ Le préſent (ou temps préſent, en terme de Grammaire.) *The preſent*, or *preſent tenſe.*

De préſent, *adv.* (formule de Notaire, à préſent.) *At preſent*, *now.*

A préſent, *adv.* (maintenant.) *At preſent*, *now*, *now a days*, *at this time.*

Dès à préſent, (dorénavant.) *Now*, *from this very inſtant*, *from this time forward.*

Juſqu'à (juſques à) préſent. *Till now*, *hitherto*, *to this very time.*

PRESENT, *ſ. m.* (don.) *Preſent*, *gift.*

PRESENTATEUR, *ſ. m.* (patron d'un bénéfice. *Preſenter*, *patron.*

PRESENTATION, *ſ. f.* (droit de préſenter à un bénéfice.) *A preſentation to a living.*

☞ Préſentation (comparution du Procureur pour ſa partie.) *An attorney's appearance at Court in his client's behalf.*

Le regiſtre des préſentations. *The iarolements of bill in a court.*

Préſenté, ée, *adj. Preſented*, *offered*, &c. V. Préſenter.

Préſentement, *adv.* (maintenant.) *Now*, *at this time*, *at preſent*, *for the preſent.*

PRESENTER, *verb. act.* (offrir.) *To offer*, *preſent*, or *tender.*

Préſenter de l'argent à quelqu'un. *To offer*, or *tender one money.*

Préſenter un bouquet à une Dame. *To preſent a noſegay to a Lady.*

☞ Préſenter un placet ou une requête au Roi. *To put up a petition to the King.*

☞ Préſenter (introduire) quelqu'un au Roi. *To preſent* or *introduce one to the King.*

☞ Préſenter (nommer) à un bénéfice. *To preſent to a living.*

☞ Préſenter un enfant au Baptême. *To ſtand Godfather* or *Godmother to a child.*

PRESENTER, ſe préſenter, *verb. recip.* (paroître, venir.) *To come* or *appear.*

☞ Se préſenter (s'offrir, en parlant des occaſions, &c.) *To offer* or *preſent itſelf.*

PRESENTES, *ſ. f.* (terme de Chancelerie.) *Preſents.*

† Préſervatif, ive, *adj.* (qui a la vertu de préſerver.) *Preſervative.*

PRESERVATIF, *ſ. m.* (reméde qui préſerve.) *Preſervative*, *counter-poiſon.*

Préſervé, ée, *adj. Preſerved*, *kept.*

PRESERVER, *verb. act.* (garantir de mal.) *To preſerve* or *keep.*

PRESIDENCE, *ſ. f.* (fonction de Préſident.) *A Preſident's place.*

PRESIDENT, *ſ. m.* (celui qui préſide à une compagnie, à une aſſemblée.) *A preſident.*

☞ Préſident (*ou* Orateur du Parlement d'Angleterre.) *The Speaker.*

PRESIDENTE, *ſ. f.* (la femme d'un Préſident.) *A Preſident's lady.*

PRESIDER, *verb. neut. & act.* (occuper la premiere place dans une aſſemblée.) *To preſide*, or *be preſident.*

Préſider à une compagnie, ou préſider une compagnie. *To preſide in*, or *to be preſident of a company.*

☞ Préſider (avoir le ſoin, la conduite, ſurveiller à la direction.) *To preſide*, *to have the government*, *rule*, *tuition*, *care*, or *management*, *to over-rule.*

PRESIDIAL, *ſ. m.* (Juriſdiction de certains Siéges Royaux.) *Preſidial*, *a ſpecial Court of Judicature.*

Préſidial, le, *adj.* (qui appartient au Préſidial.) *Of* or *belonging to the preſidial Court.*

Préſidialement, *adv.* (ſans appel.) *Without appeal*, *peremptorily.*

PRESIDIAUX, *ſ. m.* (Juges de Préſidial.) *The Judges of the Preſidial.*

PRESLE, PRESME, V. Prêle, Prême.

PRESOMPTIF, ive, *adj.* (*from* préſumer.) *Preſumptive*, *apparent.*

Héritier préſomptif. *Preſumptive* or *apparent heir.*

PRESOMPTION, *ſ. f.* (orgueil, vanité, arrogance.) *Preſumption*, *pride*, *arrogance*, *ſelf-conceit.*

☞ Préſomption (conjecture, ſoupçon.) *Preſumption*, *conjecture*, *ſuſpicion.*

Préſomptueuſement, *adv.* (avec préſomption.) *Preſumptuouſly*, *proudly*, *arrogantly.*

Préſomptueux, ſe, *adj.* (vain, arrogant, orgueilleux.) *Preſumptuous*, *proud*, *vain*, *arrogant*, *ſelf-conceited.*

Un jeune préſomptueux. *A ſelf-conceited young ſop* or *coxcomb.*

Preſque, *adv.* (quaſi.) *Almoſt*, *I'm almoſt*, *very near*, *near upon the matter.*

PRESQUE-ISLE, *ſ. f.* (peninſule.) *A peninſula* or *demi-iſland.*

Preſſamment, *adv.* (inſtamment.) *Preſſingly*, *earneſtly.*

Solliciter preſſamment. *To ſollicit very earneſtly*, *to be preſſing.*

Preſſant, te, *adj.* (qui preſſe vivement, urgent.) *Preſſing*, *urgent*, *earneſt.*

☞ Douleur preſſante (aiguë, violente.) *An acute*, *ſharp*, or *violent pain.*

PRESSE, *ſ. f.* (foule.) *Preſs*, *crowd*, *throng.*

* † Se tirer de la preſſe (ſe retirer de quelque peril dangereux.) * † *To ſlip one's neck out of the collar.*

* Il n'y aura jamais grand' preſſe à le ſervir. *Few men will be forward to ſerve him.*

* La preſſe y eſt, à la preſſe (en parlant d'un Prédicateur fort ſuivi.) *People flock*

to him, they crowd to hear him preach.

☞ Preſſe, (machine qui ſert à divers uſages.) *A preſs.*

Preſſe d'Imprimeur. *A Printing preſs.*

☞ Preſſe, (ſorte de pêche.) *A ſort of peach.*

PRESSÉ, *ſ. m.* (il ne ſe dit que dans cette façon de parler) aller au plus preſſé. *To do what's moſt in haſte, to mind the main chance.*

Ex. Il alla au plus preſſé, & penſa d'abord à mettre la perſonne du Roi en ſûreté. *He took care of the main chance, and caſt about, to ſecure the King's perſon.*

Preſſé, ée, *adj. Preſſed, crowded,* &c. *according to the Verb.*

☞ Preſſé, (qui a hâte.) *In haſte.*

PRESSEMENT, *ſ. m.* (terme dogmatique, action de ce qui preſſe.) *Preſſing, compreſſion.*

Preſſenti, ie, *adj.* V. Preſſentir.

PRESSENTIMENT, *ſ. m.* (mouvement intérieur qui fait prévoir ce qui doit arriver.) *Thoughts, gueſſing, ſurmiſe, miſgiving of what ſhall happen, foreſight.*

J'avois un preſſentiment qu'il mourroit. *I had it in my thoughts,* or *i thought all along that he ſhould die.*

PRESSENTIR, *verb. act.* (prévoir par un mouvement intérieur.) *To foreſee, to perceive beforehand, to have a foreſight of, to have in one's thoughts any thing that ſhall happen.*

☞ Preſſentir quelqu'un, (découvrir par adreſſe ſon intention.) * *To feel one, to feel one's pulſe.*

PRESSER, *verb. act.* (ſerrer, étreindre avec force.) *To preſs, ſqueeze* or *crowd.*

Preſſer du linge. *To preſs linen.*

Preſſer un livre. *To preſs a book.*

Preſſer une orange. *To ſqueeze an orange.*

Préſſer quelqu'un, (l'incommoder en ſe mettant trop près de lui.) *To ſqueeze* or *crowd one.*

☞ Preſſez un peu plus votre écriture. *Write a little cloſer.*

☞ Preſſez un peu vos rangs. *Cloſe your ranks a little.*

* Preſſer, (ſolliciter, pouſſer avec chaleur.) *To urge* or *preſs, to be earneſt* or *preſſing with.*

* Preſſer, (importuner.) *To preſs, to follow cloſe, haunt* or *dun, to be importunate with.*

* Preſſer, hâter, faire diligenter. *To preſs* or *haſten, to put forward.*

☞ L'affaire preſſe. *The buſineſs requires haſte, it is an urgent buſineſs.*

* Preſſer, (pourſuivre ſans relâche, continuer à attaquer avec chaleur.) *To preſs hard, to follow cloſe, to be cloſe at one's heels, to ſtraiten* or *put to ſtraits.*

* Preſſer vivement le ſiége. *To carry on the ſiege vigorouſly.*

* Preſſer une entrepriſe, (la pouſſer avec vigueur.) *To carry on, to puſh an enterpriſe with vigour.*

* Preſſer un cheval. *To ride hard a horſe.*

* Une douleur qui preſſe, (qui eſt violente.) *An acute, ſharp,* or *violent pain.*

* Être preſſé par le beſoin, par la néceſſité, (être dans un extrême beſoin.) *To be ſtraitened by want* or *neceſſity, to be under the preſſure of neceſſity, to be put to ſtraits,* or *to a pinch.*

☞ Preſſer les coutures, (en terme de tailleur.) *To ſmooth the ſeams with a hot iron.*

PRESSER, *ſe preſſer, verb. recip.* (ſe ſerrer.) *To crowd, to lay cloſe.*

On ſe preſſoit pour le laiſſer paſſer. *People crowded to make way for him,* or *to let him go by.*

On ne ſe preſſe pas beaucoup à ſes ſermons. *There's no great crowd to hear his ſermons.*

☞ Se preſſer, ſe hâter. *To be in haſte, to make haſte.*

Pourquoi vous preſſez-vous tant? *Why are you in ſuch haſte.*

☞ Il ne ſe preſſe guere de payer. *He is not very forward to pay.*

PRESSIS, *ſ. m.* (jus ou ſuc exprimé de quelque viande.) *Gravy ſqueez'd out of meat.*

PRESSOIR, *ſ. m.* (machine ſervant à preſſer du raiſin, des pommes, &c.) *A preſs.*

☞ Preſſoir, lieu où l'on preſſe cette machine. *The preſs-houſe.*

☞ Preſſoir, (ſaloir où les charcutiers ſalent leur lard.) *A ſalting tub for bacon.*

PRESSURAGE, *ſ. m.* (liqueur qu'on tire du marc qu'on a mis ſur le preſſoir.) *Any liquor extracted with a preſs.*

Preſſurage de vin. *Preſs wine.*

☞ Preſſurage, droit qu'on paye pour le preſſoir. *The fee due to the owner of a common preſs.*

PRESSURE, V. Préſure.

Preſſuré, ée, *adj. Preſſed, wrung, ſqueezed.*

PRESSURER, *v. a.* (preſſer les fruits avec un preſſoir pour en tirer une liqueur.) *To preſs.*

Preſſurer avec la main. *To wring* or *ſqueeze.*

PRESSUREUR, *ſ. m.* (celui qui garde ou qui fait aller le preſſoir.) *A preſs-man, he that keeps* or *works at the wine-preſs.*

PREST, V. Prêt.

PRESTANCE, *ſ. f.* (bonne mine accompagnée de gravité & de dignité.) *Preſence, noble carriage.*

PRESTATION, *ſ. f. Ex.* Preſtation de ſerment, (action de prêter ſerment.) *The taking of an oath.*

On donne tant au ſecrétaire pour chaque preſtation de ſerment. *There's ſo much given to the clerk for every oath.*

PRESTE †, *adj.* (prompt, adroit, agile.) *Quick, nimble.*

Preſte, *adv.* (vîte, promptement.) *Quick.*

† Preſtement, *adv.* (bruſquement, à la hâte.) *Bluntly, haſtily.*

PRESTER, preſtre, V. Prêter, Prêtre, *and their derivatives accordingly.*

PRESTIGE, *ſ. m.* (illuſion par ſortilege.) *Preſtige, deluſion, impoſture, deceit.*

Préſumé, ée, *adj. Preſumed, thought,* &c. V. *the Verb.*

PRÉSUMER, *verb. act.* (conjecturer, juger par induction, croire, s'imaginer.) *To preſume, think, conjecture, ſuppoſe,* or *imagine.*

☞ Préſumer trop de quelqu'un, ou de quelque choſe, (en avoir trop bonne opinion.) *To preſume too much upon one,* or *a thing, to have too good an opinion of them.*

Préſumer trop de ſoi. *To preſume too much upon one's ſelf, to arrogate* or *aſſume too much to one's ſelf, to have a great conceit of one's ſelf, to be conceited.*

Préſuppoſé, ée, *adj. Pre-ſuppoſed, ſuppoſed, granted.*

PRÉSUPPOSER, *verb. act.* (ſuppoſer préalablement.) *To pre-ſuppoſe, to ſuppoſe, to take for granted.*

PRÉSUPPOSITION, *ſ. f.* (ſuppoſition.) *Pre-ſuppoſition, ſuppoſition.*

PRÉSURE, *ſ. f.* (mulette de veau pour faire prendre & cailler le lait.) *The rennet that turns milk.*

PRÊT, te, *adj.* (qui eſt en état, qui eſt préparé.) *Ready, in readineſs, at hand, prepared.*

Elle eſt prête à accoucher. *She's ready to lie in, she's near her time.*

PRÊT, *ſ. m.* (ſomme prêtée.) *Loan, money lent.*

☞ Prêt, (action de prêter.) *Loan,* or *lending.*

PRETENTAINE †, *ſ. f. Ex.* Courir la pretentaine, (courir d'un côté & d'autre.) *To ramble about, to gad up and down.*

Prêté, ée, *adj.* (*from* prêter.) *Lent,* &c. *according to the Verb.*

PRÉTENDANT, *ſ. m.* prétendante, *ſ. f.* (qui prétend, qui aſpire à quelque choſe.) *A candidate, a competitor, one that ſtands for a thing.*

PRETENDRE, *verb. act.* (demander une choſe à laquelle on croit avoir droit.) *To claim, challenge,* or *demand, to expect.*

Il prétend un dixiéme. *He claims a tenth part.*

Je prétendois de vous cette marque de reconnoiſſance. *I expected from you that proof of gratitude.*

Prétendre à, *verb. neut.* (aſpirer à.) *To aim* or *aſpire at, to ſtand for.*

☞ Prétendre, ſoutenir affirmativement. *To pretend, maintain,* or *ſuppoſe.*

☞ Prétendre, avoir intention, avoir deſſein. *To intend, deſign, mean* or *purpoſe.*

☞ Prétendre, (croire avoir droit de faire une choſe.) *To pretend,* or *expect.*

☞ Que prétendent ces miſérables? (que veulent-ils dire?) *What do theſe wretches pretend? what do they mean? what would they be at?*

☞ Je ne prétens pas que vous croyez que je raille. *I would not have you think that i am in jeſt, let me not be underſtood as if i were in jeſt.*

☞ Il ne prétend que de me chaſſer de ma place. *All his aim is to get me out of my place.*

Prétendu, ue, *adj.* (demandé.) *Claimed,* &c. V. Prétendre.

☞ Prétendu, douteux, incertain, qu'une partie prétend être vrai & l'autre faux. *Pretended, ſuppoſed.*

PRETENSION, *ſ. f.* (action de prétendre une choſe.) *Pretenſion, claim.*

☞ Prétenſion, (action d'aſpirer à une choſe.) *Aim, deſign.*

Je ne ſai quelles ſont ſes prétenſions. *I know not what he aims at.*

PRÊTER, *verb. act.* (donner à la charge de rendre.) *To lend.*

Prêter de l'argent. *To lend money.*

* Prêter ſecours, prêter aide, (aider, ſecourir.) *To lend an helping hand, to help* or *ſuccour, to give aſſiſtance.*

* Prêter la main, (favoriſer) V. Main.

* Prêtez-moi un peu la main, (aidez-moi un peu.) *Lend me your hand a little, help me a little.*

* Prêter l'oreille, prêter audience, (écouter.) *To lend an ear, to give audience, to give the hearing.*

☞ Prêter, (faire ſerment.) *To take the oath, to ſwear.*

* Prêter une charité, ou des charités à quelqu'un, (lui attribuer des choſes à quoi il n'a point penſé.) *To lend one a thing, to father a thing upon one.*

* C'eſt une réponſe, ou un conte qu'on lui prête. *'Tis an anſwer* or *a ſtory made for him.*

* La chauſſée prêtoit, (ou tournoit) le côté au vent. *The ſide of the cauſey was to the windward.*

* Prêter le colet à quelqu'un, V. Colet.

PRÊTER *, ſe prêter, *verb. recip.* à quel-

qu'un, (faire ce qu'il veut, *ou* appuyer ce qu'il fait.) *To be one's tool* or *inſtrument, to do one's dirty work.*

*Se prêter à des meſures criminelles. *To fall in with criminal meaſures, to be*, or *to make one's ſelf a property to criminal meaſures.*

*Il a trop de grandeur d'ame pour ſe prêter au deſſein de mettre ſa patrie aux fers. *He has too great a ſoul to become a tool to the deſign of enſlaving his country.*

*Les courtiſans ſe prêtent volontiers aux paſſions des Princes. *Courtiers are ready to humour* or *to gratify the paſſions of Princes.*

*Veux-tu que je me prête à cette perfidie? *Wouldſt thou have me countenance ſuch a piece of treachery?* or *be acceſſary to it?*

Prêtez-vous au vrai, (parlez-en avantageuſement) & vous ferez votre propre bien. *Back* or *ſupport the truth, ſpeak of it, and you'll find your advantage in it.*

☞ Il ſe prêtoit aux travaux les plus pénibles, & ne croyoit rien au-deſſous de lui, dans un miniſtere, où tout eſt au-deſſus de l'homme. *He underwent hardeſt labours, and thought nothing below him, in the diſcharge of a miniſtry every way above human capacity.*

PRETER, *verb. neut.* (s'étendre.) *To ſtretch.*

PRETERIT, *ſ. m.* (terme de grammaire, tems paſſé.) *A preter, a preter tenſe.*

PRETERITION, *ou* prétermiſſion, *ſ. f.* (omiſſion du nom d'un fils dans un teſtament.) *The leaving out, forgetting,* or *omitting mentioning the name of a ſon in a will and teſtament.*

PRÊTEUR, *ſ. m.* (Celui qui prête.) *Lender.*

C'eſt un prêteur à jamais rendre. *'Tis lender never to have again.*

PRÊTEUR, *ſ. m.* (Magiſtrat parmi les anciens Romains.) *A Pretor, a kind of Magiſtrate among the antient Romans.*

PRETEXTE, *ſ. m.* (couleur, apparence, cauſe ſimulée.) *Pretence* or *pretext, cloak, colour, blind, appearance, ſhew.*

Je prendrai ce prétexte. *I'll uſe this pretence, i'll pretend this.*

Prétexté, ée, *adj. Pretended, cloaked.*

PRETEXTER, *verb. act.* (couvrir d'un prétexte, cacher ſous une apparence ſpécieuſe.) *To pretend, to cloak under a pretence* or *blind.*

PRETIEUX, *&c.* V. Précieux, *&c.*

PRETINTAILLES, *ſ. f.* plur. (menus ornemens & affiquets de femmes.) *Women's trimmings, trinkets, gewgaws, furbelows, &c.*

PRETOIRE, *ſ. m.* (palais du Préteur.) *The Pretor's houſe* or *palace.*

☞ Prétoire, (lieu où le Préteur, & autres Magiſtrats rendoient la juſtice.) *Judgment-hall, the common-hall.*

Prétorien, ne, *adj.* (appartenant à la charge de Préteur.) *Pretorian.*

PRÊTRE, *ſ. m.* (celui qui a l'ordre de prêtriſe.) *Prieſt.*

Prêtre parmi les Juifs, parmi les Payens & parmi les Chrétiens. *A Prieſt among the Jews, Heathens, and Chriſtians.*

† Un pauvre Prêtre, (un mal habile homme.) *A ſorry man.*

PRÊTRESSE, *ſ. f.* (femme attachée au ſervice d'une fauſſe divinité.) *Prieſteſs.*

PRÊTRISE, *ſ. f.* (ſacerdoce.) *Prieſthood.*

PRÊTURE, *ſ. f.* (charge de Préteur.) *Pretorſhip, Pretor's dignity.*

PREVALOIR, *verb. neut.* (valoir mieux, avoir l'avantage ſur.) *To prevail, to be prevalent, to have the better on't, to carry it.*

Son avis prévalut. *His advice prevailed.*

Il ne faut pas que la coutume prévaille ſur la raiſon. *Cuſtom ought not to prevail above reaſon.*

PRÉVALOIR, ſe prévaloir, *verb. recip.* (tirer avantage.) *To take advantage, to make uſe.*

☞ Se prévaloir de quelque choſe, (en tirer de la gloire.) *To value one's ſelf upon a thing, to glory* or *pride in it.*

PREVARICATEUR, *ſ. m.* (celui qui prévarique.) *Prevaricator, a double-dealer, one that betrays a cauſe, a jack on both ſides, an ambidexter.*

J'ai été prévaricateur contre moi-même, (j'ai trahi ma propre cauſe.) *I betrayed my own cauſe.*

PREVARICATION, *ſ. f.* (action de prévariquer.) *Prevarication, colluſion, double-dealing, ambidextrous dealing, foul play in pleading.*

PRÉVARIQUER, *verb. neut.* (trahir la cauſe, l'intérêt des perſonnes qu'on eſt obligé de défendre, uſer de colluſion.) *To prevaricate, to betray a cauſe, to play* or *work by colluſion in pleading.*

Prévenant, te, *adj.* (qui prévient.) *Preventing.*

La grace prévenante de Dieu. *God's preventing grace.*

PREVENIR, *verb. act.* (arriver devant.) *To prevent, to come before, to outſtrip.*

☞ Prévenir quelqu'un, (être le premier à faire ce qu'il vouloit faire.) *To prevent one, to get the ſtart of him, to be beforehand with him.*

☞ Prévenir, (aller au devant d'un mal, d'une objection, &c.) *To prevent* or *obviate.*

☞ Prévenir, (anticiper, en parlant de tout ce qui a du rapport au tems.) *To prevent, to anticipate.*

☞ Prévenir, (préoccuper) l'eſprit de quelqu'un. *To prepoſſeſs one's mind.*

L'amitié prévient ſouvent le jugement. *Friendſhip oftentimes prevails above the judgment.*

☞ La langue a prévenu ma penſée. *My tongue did run before my wit.*

PRÉVENIR, ſe prévenir, *verb. recip.* en faveur de quelqu'un. *To take a liking to one.*

☞ Elle ſe prévenoit aiſément pour les perſonnes, & s'en dégoûtoit de même. *She eaſily took a liking to people, and as eaſily diſliked them.*

PREVENTION, *ſ. f.* (action par laquelle on prévient.) *Prevention, foreſtalment, anticipation.*

☞ Condamner par prévention. *To condemn a malefactor before the indictment be drawn, or before a due tryal.*

☞ Prévention, (préoccupation.) *Prejudice, prepoſſeſſion,* D †, *prevention.*

Prévenu, ue, *adj. Prevented,* &c. V. Prévenir.

☞ Un homme prévenu, (accuſé *ou* convaincu) de crime. *A man attainted* or *convicted of a crime, a criminel arraigned.*

Prévenu, ue, *adj. Foreſeen, foreknown.*

PREVISION, *ſ. f.* (action de prévoir.) *Foreſight, fore-ſeeing, fore-knowledge.*

PRÉVOIR, *verb. act.* (juger par avance qu'une choſe doit arriver.) *To fore-ſee* or *foreknow.*

PREVOT, *ſ. m.* (Magiſtrat connoiſſant des ennemis, des voleurs & autres qui commettent des violences.) *A Provoſt, a Sheriff.*

Prevôt des Maréchaux. *A Provoſt-Marſhal.*

Prevôt, (*ou* chef d'un chapitre de Chanoines.) *The Provoſt* or *Preſident of a collegiate Church.*

Prevôt des Marchands *ou* de l'Iſle de France. *The Provoſt of Merchants*, or *the Mayor of Paris.*

Prevôt de ſalle d'armes. *The Provoſt* or *Uſher of a fencing ſchool.*

Le grand Prevôt de l'hôtel. *The great Provoſt*, or *ordinary judge of the King's houſhold.*

Prevôtable, *adj Provoſtal.*

Prevôtablement, *ou* prevôtalement, *adv. By martial law.*

Prevôtal, le, *adj.* un crime prevôtal, (dont le Prevôt des Maréchaux doit connoître.) *A crime punishable by the Provoſt-Marſhal.*

PREVOTÉ, *ſ. f.* (la Cour du Prevôt.) *The Court of a Provoſt-Marſhal.*

☞ Prevôté, (juriſdiction d'un Prevôt.) *The precincts and juriſdiction of a Provoſt-Marſhal.*

☞ Prevôté, charge de Prevôt. *Provoſtſhip, the Provoſt office* or *dignity.*

PRÉVOYANCE, *ſ. f.* (faculté *ou* action de prévoir.) *Foreſight, forecaſt.*

Prévoyant, te, *adj.* (qui prévoit ce qui doit *ou* qui peut arriver.) *Provident, wary, having a good foreſight* or *great forecaſt.*

PREUVE, *ſ. f.* (ce qui prouve la vérité d'une propoſition, d'un fait.) *Proof* or *argument.*

☞ Faire preuve de nobleſſe, *ou* faire ſes preuves. *To prove one's nobility.*

☞ Donner des preuves, des marques *ou* des témoignages de ſon courage. *To give proofs* or *teſtimonies of one's courage, to ſhew one's ſelf a man of courage.*

☞ Preuve, *ou* épreuve dont on ſe ſervoit autrefois pour prouver des faits dont on n'avoit point de témoins.) *Ordeal, tryal.*

Ex. La preuve de duel. *Ordeal by combat, tryal by camp-fight*, or *by duel.*

La preuve de l'eau bouillante. *Water ordeal*, or *tryal by hot water.*

La preuve de l'eau froide. *Ordeal by cold water.*

La preuve du feu. *Ordeal by fire.*

PREUX ‡, *adj.* (brave, vaillant.) *Stout, brave.*

PREUX ‡, *ſ. m. Ex.* Les neuf preux. *The nine worthies.*

Prez, V. Près.

PRIAPE, *ſ. m.* (le Dieu laſcif des jardins.) *Priapus, the laſcivious God of gardens.*

PRIAPÉE, *ſ. f.* (vers laſcifs & impudiques.) *Baudy* or *ſmutty verſes*, ſuch as the Earl of R----'s poems.

PRIAPISME, *ſ. m.* (érection de la verge ſans deſir de femme.) *Priapiſm, a luſtleſs erection of the yard.*

Prié, ée, *adj. Prayed, deſired*, &c. V. Prier.

PRIÉ, *ſ. m.* (un convié.) *A gueſt*, one that is invited.

Ex. Êtes-vous du nombre des priés? *Are you one of the gueſts?*

PRIÉ-DIEU, *ſ. m.* (petite chapelle dans une chambre.) *A private chapel.*

☞ Prié Dieu, (banc d'Égliſe un peu élevé.) *A pew* or *a desk for prayer.*

PRIER, *verb. act.* (requerir, demander avec ſoumiſſion.) *To pray, beſeech, intreat*, or *beg, to deſire.*

☞ Prier, (intercéder) pour quelqu'un. *To pray* or *intercede for one.*

☞ Prier, (inviter, convier.) *To invite* or *bid.*

☞ Prier, *ou* prier Dieu, (s'adreſſer à

Dieu dans l'oraiſon.) *To pray, or to ſay one's prayers.*

☞ Prier, (invoquer) Dieu, les Saints, &c. *To pray to God, or the Saints, to call upon them.*

Je prie Dieu qu'il vous amende. *I pray God amend you.*

Se faire prier. *To look for intreaty.*

Il viendra bien ſans ſe faire prier. *He will come without intreaty, he needs no intreaties to come.*

On m'a prié de le faire. *I am deſir'd to do it.*

PRIERE, *ſ. f.* (oraiſon dans laquelle on s'adreſſe à Dieu.) *Prayer, ſupplication.*

☞ Priere, (requiſition, humble demande.) *Prayer, intreaty, requeſt, humble ſuit or deſire, petition.*

PRIEUR, *ſ. m.* (Supérieur d'une maiſon religieuſe.) *A Prior*, a Governor of a religious houſe.

PRIEURE, *ſ. f.* (Supérieure dans un monaſtere de filles, *ou* en chef, *ou* ſous une Abbeſſe.) *A Prioreſs.*

PRIEURÉ, *ſ. m.* (communauté ſous un Prieur *ou* une Prieure.) *A priory.*

PRIMACIE, *ſ. f.* (dignité *ou* juriſdiction de Primat.) *Primacy.*

PRIMAT, *ſ. m.* (Prélat dont la juriſdiction eſt au deſſus de celle des Archevêques.) *Primate, Metropolitan.*

Primatial, le, *adj.* (qui concerne le Primat.) *Primatial.*

PRIMATIE, *ou* PRIMACIE, *ſ. f.* (juriſdiction du Primat.) *Primacy.*

PRIMAUTÉ, *ſ. f.* (premier rang, premiere place.) *Primacy, pre-eminence, priority.*

☞ Primauté, (avantage d'être premier à jouer.) *The being elder* at play.

PRIME, *ſ. f.* (ſorte de jeu de cartes.) *Primero*, a game at cards.

☞ Prime, (en terme de négocians.) *Premium*, or *advance-money.*

☞ Primes, (la premiere des heures canoniales.) *Prime, the firſt of the canonical hours.*

† De prime-abord, *adv.* (tout-à-coup.) *At firſt, at firſt blush*, or *ſight.*

PRIMER, *verb. neut.* (exceller, ſurpaſſer, avoir l'avantage ſur les autres.) *To be the firſt, to excel above others, to top, over-top*, or *ſurpaſs them.*

PRIMER, *verb. act.* (prévenir, devancer.) *To prevent, to get the ſtart of, to be before-hand with.*

PRIME-VERE, *ſ. f.* (ſorte de fleur.) *Cowſlip*, a flower.

PRIMEUR, *ſ. f.* fruits dans leur primeur (fruits précoces.) *Haſtings, forward fruits.*

PRIMICIER, *ſ. m.* (celui qui a la premiere dignité dans certaines Egliſes.) *The dean of ſome Churches.*

PRIMITIF, ive, *adj.* (qui eſt le premier *ou* le plus ancien.) *Primitive, firſt, antient.*

☞ Primitif, (terme de Grammaire, original.) *Primitive.*

Primitif, (nom primitif.) *A primitive, a radical word.*

PRIMOGÉNITURE, *ſ. f.* (droit d'aîneſſe.) *Birth-right, primogeniture.*

Primordial, le, *adj.* (primitif.) *Primitive*, or *primordial.*

PRINCE, *ſ. m.* (celui qui poſſéde une ſouveraineté, *ou* qui eſt d'une maiſon ſouveraine.) *A Prince.*

☞ Un dîné de Prince, (un dîné ſplendide, magnifique.) *A princely dinner.*

☞ Prince, (le premier, le plus excellens.) *Prince, the chief, the firſt.*

PRINCESSE, *ſ. f.* (nom de dignité.) *Princeſs.*

☞ Princeſſe, (maîtreſſe, fille de joie.) *Miſs, miſtreſs, lady of pleaſure.*

Principal, le, *adj.* (capital, premier, le plus conſidérable.) *Principal, chief, chieſeſt, main.*

PRINCIPAL, *ſ. m.* (ſomme capitale.) *Principal.*

☞ Principal, (ce qu'il y a de plus important, de plus conſidérable.) *The main, the main thing, the main buſineſs, point*, or *chance.*

Vous oubliez toujours le principal. *You always forget the main thing.*

☞ Les principaux d'une ville. *The head men, the chief* or *topping men, the moſt eminent men of a town* or *city.*

☞ Principal d'un collége. *The principal, the head*, or *head-maſter of a college.*

Principalement, *adv.* (ſur toutes choſes.) *Principally, chiefly, mainly, above all, particularly.*

PRINCIPALITÉ, *ſ. f.* principalité de collége. *The place of a principal, head-maſter of a college.*

PRINCIPAUTÉ, *ſ. f.* (dignité, *ou* terre de Prince.) *A principality.*

PRINCIPE, *ſ. m.* (premiere cauſe.) *Principle, firſt cauſe.*

☞ Principes, (premiers préceptes, *ou* premieres régles d'un art.) *Principles, firſt rules*, or *precepts, elements.*

☞ Principe, (maxime.) *Principle, maxim, an undoubted truth.*

☞ Principe, (motif.) *Principle, motive.*

PRINCIPION, *ſ. m.* (petit Prince.) *A little* or *diminutive Prince.*

Printanier, re, *adj.* (qui eſt du printemps.) *Of* or *belonging to the ſpring.*

Une fleur printaniere. *A ſpring-flower.*

PRINTEMPS, *ſ. m.* (premiere des quatre ſaiſons de l'année.) *The ſpring*, or *ſpring-time.*

* Il périt au printemps, (*ou* à la fleur) de ſon âge. *He died in the prime of his age.*

PRIORÉ, V. Prieuré.

PRIS, iſe, *adj. from* prendre. *Taken*, &c. *according to the verb.*

Il fut pris de la fiévre, dont il mourut. *He was taken*, or *ſeized with the fever, of which he died.*

☞ Pris, (gelé.) *Frozen up.*

☞ Bien-pris, (bien-fait par rapport à la taille.) *Well-ſhaped.*

Un cheval bien pris. *A well-ſhaped horſe.*

PRISE, *ſ. f.* (action de prendre.) *A taking.*

La priſe d'une ville, d'un général, des voleurs. *The taking of a town, of a general, of thieves.*

☞ Être en priſe, (être expoſé.) *To lie open*, or *expoſed.*

☞ Une priſe, (vaiſſeau pris ſur les ennemis.) *A priſe.*

Déclarer de bonne priſe. *To declare a priſe.*

☞ Lâcher priſe, (abandonner ce que l'on a pris.) *To let one's hold go.*

☞ Priſe, (doſe de médecine.) *A doſe.*

☞ Avoir une priſe de corps *ou* un décret de priſe de corps contre quelqu'un. *To have a warrant againſt one.*

☞ Priſe, (endroit par où on tient quelque choſe.) *Hold.*

Ils tiroient à eux les branches qui donnoient plus de priſe. *They pulled to them the branches that were moſt at hand*, or *that were moſt within reach.*

* Donner priſe ſur ſoi à ſon ennemi. *To give one's enemy an advantage, or favourable opportunity.*

* Gardez-vous bien de lui donner priſe. *Be ſure you give him no hold.*

* Ses déportemens donnent priſe à tout le monde. *He does expoſe himſelf ſtrangely by his carriage.*

☞ Priſe de poſſeſſion. *The taking*, (or *entering into*) *poſſeſſion.*

☞ Priſe de poſſeſſion, (en fait de bénéfices.) *Induction.*

☞ Priſe d'habit, (vêture de Religieux *ou* de Religieuſe.) *The ceremony performed at one's taking of a Monk's* or *Nun's habit.*

☞ Priſe, (querelle.) *Scuffle, quarrel, bickering.*

En venir aux priſes avec quelqu'un. *To fall to logger-heads with one, to go together by the ears.*

En venir aux priſes avec l'ennemi. *To engage the enemy.*

En venir aux priſes avec quelqu'un. *To fight, to come to handy blows with one.*

Priſé, ée, *adj. Praiſed, valued, priz'd, appraiſed, rated.*

PRISÉE, *ſ. f.* (eſtimation, évaluation, prix.) *Praiſing, valuing, prizing, rating.*

Faire une priſée de meubles. *To praiſe* or *prize goods.*

PRISER, *verb. act.* (mettre le prix à une choſe.) *To prize*, or *praiſe, to value*, or *rate, to ſet a price.*

☞ Priſer, (eſtimer, faire cas de.) *To value* or *eſteem, to have an eſteem for.*

PRISEUR, *ſ. m.* (officier qui met le prix aux choſes.) *Praiſer*, or *appraiſer* of goods.

Priſmatique, *adj.* (qui a la figure d'un priſme.) *Priſmatical, priſmatick.*

PRISME, *ſ. m.* (terme géométrique, corps ſolide triangulaire *ou* quadrangulaire.) *A priſm*, a ſolid triangular figure, *or* quadrangular figure.

☞ Priſme, *ou* triangle de verre. *A priſmatical glaſs, to ſee the colours of the rainbow.*

PRISON, *ſ. f.* (lieu où l'on enferme les criminels, les débiteurs, &c.) *Goal*, or *jail, priſon, cuſtody, hold.*

☞ Priſon, (temps qu'on eſt en priſon, empriſonnement.) *Impriſonment, confinement.*

PRISONNIER, *ſ. m.* priſonniere, *ſ. f.* (qui eſt détenu dans une priſon.) *A priſoner.*

PRIT. *This is a perſon of the verb* prendre.

PRITANÉE, *ſ. m.* (lieu où les Magiſtrats s'aſſembloient à Athenes.) *The council-houſes at* Athens.

Privable, *adj.* (qui peut être privé de ce qu'il poſſéde.) *Deprivable.*

Privatif, ve, *adj.* (qui marque privation.) *Privative.*

PRIVATION, *ſ. f.* (manque *ou* perte d'une choſe qu'on devoit avoir.) *Privation, want, the being without.*

Privativement, *adv.* (excluſivement.) *Excluſively.*

PRIVAUTÉ, *ſ. f.* (familiarité.) *Privity, intimacy, familiarity, a private commerce.*

PRIVÉ, ée, *adj.* (à qui on a ôté quelque choſe, &c.) *Deprived*, or *bereft.*

☞ Privé, (particulier, qui n'a point de charge publique.) *Private, that is not in office.*

☞ Privé, (ſecret.) *Privy.*

Le Conſeil privé. *The privy Council.*

☞ Privé, (familier.) *Familiar, privy.*

☞ Privé, (apprivoiſé.) *Tame.*

☞ Cela s'eſt fait en ſon propre & privé nom. *That was done in his own name.*

PRIVÉ,

PRIVÉ, *ſ. m.* (les lieux, l'aiſance.) *A privy, a houſe of office, a convenient houſe.*

Privément, *adv.* (familierement.) *Familiarly, intimately, freely.*

PRIVER, *verb. act.* quelqu'un de quelque choſe, (la lui ôter, *ou* retenir.) *To deprive, bereave,* or *rob one of a thing, to take it away from him.*

PRIVILÈGE, *ſ. m.* (prérogative.) *Priviledge,* or *privilege, prerogative, a ſpecial grant.*

☞ Privilége, (avantage.) *Priviledge, advantage.*

☞ Privilége, (liberté de faire *ou* de dire quelque choſe.) *Priviledge, liberty.*

Privilégié, ée, *adj.* (qui jouit d'un privilége.) *Priviledged.*

PRIVILÉGIÉS, *ſ. m.* (ceux qui jouiſſent d'un privilége.) *Priviledged people.*

PRIX, *ſ. m.* (ce qu'une choſe ſe vend, ce qu'on en paye.) *Price, rate.*

☞ Mettre une tête à prix. *To ſet a ſum of money upon one's head.*

☞ Prix, (valeur d'une choſe.) *Price, value, worth.*

Une choſe de prix, (*ou* précieuſe.) *A thing of great price, a precious thing.*

☞ Une étoffe de prix, (*ou* chere.) *A dear ſtuff.*

Cela eſt hors de prix, (*ou* extrêmement cher.) *That's extraordinary dear.*

☞ Une choſe hors de prix, qui n'a point de prix, (ineſtimable.) *A thing ineſtimable,* or *unvaluable, that cannot be valued, not to be valued.*

☞ C'eſt une faveur qui ne peut recevoir de prix. *This is ſuch a favour as can never meet with a ſuitable return.*

* Prix, (tout ce qu'il en coûte pour obtenir quelque avantage.) *Price, rate, expence.*

Il a amaſſé du bien au prix de ſon honneur. *He has got an eſtate at the expence of his honour.*

A quelque prix que ce ſoit. *Whatever it coſts.*

☞ Prix, (récompenſe qu'on propoſe dans certains exercices, *&c.*) *Prize.*

Gagner, remporter le prix. *To win, to carry the prize.*

* Remporter le prix, (ſurpaſſer les autres en quelque choſe.) *To carry the prize, to bear away the bell.*

Au prix, *adv.* (en comparaiſon.) *In compariſon to.*

Cela n'eſt rien au prix de ce que vous allez entendre. *That's nothing in compariſon of what you ſhall hear,* or *to what you ſhall hear.*

PROBABILITÉ, *ſ. f.* (vraiſemblance.) *Probability, likelihood, ſemblance of truth.*

PROBABLE, *adj.* (vraiſemblable, qui a apparence de vérité.) *Probable, likely.*

Probablement, *adv. Probably, likely.*

PROBATION, *ſ. f.* (noviciat d'un Religieux.) *Probation* or *tryal.*

PROBITÉ, *ſ. f.* (intégrité de vie & de mœurs.) *Probity, honeſty, integrity, uprightneſs, goodneſs.*

Problématique, *adj.* (qui regarde le problême.) *Problematical.*

Problématiquement, *adv. Problematically.*

Diſputer problématiquement. *To hold a problematical diſpute.*

PROBLÊME, *ſ. m.* (propoſition dont le *pour* & le *contre* ſe peuvent ſoutenir.) *A problem.*

Procédé, ée, *adj. Proceeded,* &c. V. Procéder.

PROCÉDÉ, *ſ. f.* (maniere d'agir.) *Proceeding, procedure, dealing,* or *carriage.*

☞ Procédé, (querelle, demêlé.) *Quarrel, diſpute.*

PROCÉDER, *verb. neut.* (provenir, dériver.) *To proceed, come from,* or *be derived, to ſpring from, to riſe.*

☞ Procéder, (agir en juſtice.) *To proceed in courſe of law.*

☞ Procéder, (agir, en quelque choſe que ce ſoit.) *To proceed, act* or *deal.*

☞ Procéder, (ſe comporter) en honnête homme. *To carry one's ſelf like an honeſt man.*

PROCÉDURE, *ſ. f.* (actes faits pour l'inſtruction d'un procès.) *A proceeding,* or *courſe of pleading, proceſs.*

☞ Procédure, (pratique, forme de procéder en juſtice.) *The practice,* or *rules of a Court.*

PROCÈS, *ou* PROCEZ, *ſ. m.* (inſtance, différend entre des perſonnes devant un juge.) *Action, ſuit, law-ſuit, cauſe, proceſs, caſe.*

Faire un procès à quelqu'un. *To enter an action againſt one, to ſue him at law.*

Être en procès. *To have a law-ſuit, to be at law.*

Gagner ſon procès. *To carry the cauſe, to caſt one's adverſary.*

Perdre ſon procès. *To be caſt,* at law.

Il a perdu ſon procès. *He was caſt, it is gone againſt him.*

Solliciter un procès. *To look after, to attend,* or *to proſecute a law-ſuit.*

Inſtruire un procès. *To get a cauſe, read for a hearing,* or *trial.*

☞ Juger un procès en faveur de quelqu'un. *To give judgment in one's behalf.*

☞ Faire & parfaire le procès à un criminel. *To arraign and convict a criminal.*

On lui a fait ſon procès. *He was tried, he was tried, he has had his tryal.*

☞ Procès verbal. *A verbal proceſs.*

Procès criminel. *A criminal proceſs.*

☞ Procès, (*ou* toutes les piéces d'un procès.) *Papers, writings belonging to a law-ſuit, the particulars of a caſe.*

* Procès, (querelle.) *Quarrel.*

Il me fait un procès ſur un rien. *He picks up a quarrel,* or *he quarrels with me for nothing.*

* Faire le procès à un mot, (le condamner.) *To condemn* or *reject a word.*

* Faire le procès à ſon vice. *To condemn one's vice.*

* Voilà ſon procès fait, (le voilà condamné.) *He is condemned.*

Proceſſif, ive, *adj.* (qui aime le procès, chicaneur.) *Litigious, quarrelſome.*

PROCESSION, *ſ. f.* (marche de perſonnes eccléſiaſtiques & ſéculieres qui chantent des prieres.) *A proceſſion.*

☞ Proceſſion, (acte de procéder.) *Proceeding.*

Ex. La proceſſion du St. Eſprit, (en terme de Théologie.) *The proceeding of the Holy Ghoſt.*

PROCESSIONAL, *ſ. m.* (livre d'Égliſe.) *A proceſſional.*

Proceſſionellement, *adv.* (en proceſſion.) *In proceſſion.*

Prochain, ne, *adj.* (qui eſt proche.) *Next, nigh,* or *near at hand.*

☞ Prochain, qui eſt près d'arriver. *Next.*

La ſemaine prochaine. *Next week.*

PROCHAIN, *ſ. m.* (chaque homme, tous les hommes.) *Neighbour.*

Prochainement, *adv.* (terme de Pratique.) *Next.*

PROCHE, *adj.* (voiſin.) *Near, next.*

Ces deux maiſons ſont fort proches. *Thoſe two houſes ſtand very near.*

La plus proche maiſon de l'Égliſe. *The very next houſe to the Church.*

☞ Proche, (en parlant du temps.) *Near, at hand.*

☞ Proche, (en parlant de parenté.) *Near.*

Proche parent. *Near kinſman,* or *relation.*

Proche, tout proche, *prep. Near, next.*

Proche, *adv.* (tout contre.) *Hard by, juſt by.*

De proche en proche, *adv.* (l'un après l'autre.) *Cloſe,* or *one after another.*

PROCHES, *ſ. m.* (parens.) *Near relations, kinſmen,* or *kinsfolk.*

PROCLAMATION, *ſ. f.* (publication, action de proclamer.) *Proclamation, proclaiming.*

Proclamé, ée, *adj. Proclaimed.*

PROCLAMER, *verb. act.* (publier à haute voix & avec ſolemnité.) *To proclaim.*

L'armée le proclama Empereur. *The army proclaimed him Emperor.*

☞ Proclamer, (*ou* publier) les bans de mariage. *To publish the banns of matrimony.*

PROCONSUL, *ſ. m.* (Magiſtrat de l'ancienne *Rome.*) *Proconſul,* a Roman *Magiſtrate of old.*

PROCONSULAT, *ſ. m.* (charge de Proconſul.) *Proconſulſhip.*

PROCRÉATION, *ſ. f. Procreation.*

PROCRÉER †, *verb. act.* (engendrer des enfans.) *To procreate, to beget.*

PROCURATEUR, *ſ. m.* (titre d'office parmi les Vénitiens.) *Procurator.*

PROCURATION, *ſ. f.* (pouvoir donné à quelqu'un pour agir comme procureur.) *A letter of attorney.*

Procuré, ée, *adj. Procured, got.*

PROCURER, *verb. act.* (moyenner, faire avoir, faire obtenir.) *To procure* or *get, to help to.*

Je lui ai procuré cet emploi. *I procured him that place.*

☞ Il s'eſt procuré, (*ou* attiré) ce malheur. *He has brought that miſchief upon himſelf.*

PROCUREUR, *ſ. m.* (celui qui défend en juſtice les intérêts de ſes parties.) *Attorney.*

☞ Procureur, (ſolliciteur, celui qui a pouvoir d'agir pour un autre.) *Attorney, ſollicitor,* or *proxy.*

☞ On ne meurt point par procureur. *There's no dying by proxy.*

PROCUREUSE †, *ſ. f.* (femme de Procureur.) *An Attorney's wife.*

Prodigalement, *adv.* (avec prodigalité.) *Prodigally, profuſely, lavishly, waſtefully.*

PRODIGALITÉ, *ſ. f. from* prodigue: (profuſion.) *Prodigality, profuſeneſs, lavishneſs, waſtefulneſs.*

PRODIGE, *ſ. m.* (effet ſurprenant de la nature.) *Prodigy, a prodigious* or *wondrous thing, a wonderment.*

☞ Cet homme eſt un prodige de ſavoir, (il eſt extrêmement ſavant.) *He is a man of a prodigious* or *vaſt learning.*

☞ Un prodige, (un monſtre de cruauté.) *A monſter of cruelty.*

Prodigieuſement, *adv.* (d'une maniere prodigieuſe.) *Prodigiouſly, wonderfully, extremely, vaſtly.*

Prodigieux, ſe, *adj.* (qui tient du prodige.) *Prodigious, wondrous, extreme, vaſt.*

Prodigue, *adj.* (qui diſſipe ſon bien en folles dépenſes.) *Prodigal, profuſe, lavish, waſteful, riotous.*

* Prodigue de promeſſes. *Lavish of promiſes, liberal in words.*

* Être prodigue de ſa vie, (ne la ménager pas aſſez.) *To expoſe one's ſelf too much.*

PRODIGUE, *ſ. m.* une prodigue, *ſ. f. A prodigal man* or *woman, a ſpend-thrift.*

Vivre en prodigue. *To live prodigally* or *riotouſly.*

Prodigué, ée, *adj. Prodigally ſpent, conſumed, laviſhed, waſted*, or *ſquandred away.*

PRODIGUER, *verb. act.* (dépenſer ſon bien en folles dépenſes.) *To ſpend prodigally, to conſume, to laviſh, waſte*, or *ſquander away, to be prodigal* or *laviſh of.*

* Prodiguer ſa vie, (ne l'épargner pas.) *To expoſe, venture*, or *hazard one's life.*

PRODITOIREMENT, *adv.* (terme de Palais; en trahiſon.) *Traiterouſly*, or *treacherouſly.*

PRODUCTION, *ſ. f.* (ouvrage, effet de la nature, de l'art, de l'eſprit.) *Production, product, work.*

☞ Production, (écritures que l'on produit dans un procès.) *A proof* or *evidence produced.*

PRODUIRE, *verb. act.* (porter du fruit; en parlant de la terre, des arbres.) *To produce, yield*, or *bring forth.*

☞ Produire, (rapporter, en parlant d'une charge, *ou* d'une ſomme d'argent.) *To yield, to be worth.*

☞ Produire, (engendrer.) *To produce*, or *beget.*

☞ Produire, (cauſer.) *To cauſe* or *occaſion, to be the cauſe* or *occaſion of.*

☞ Qu'eſt-ce que cela vous produira? que gagnerez-vous à cela?) *What will you get by that? what will you be the better for it?*

* Produire, (compoſer un ouvrage d'eſprit.) *To produce, make, write*, or *compoſe.*

* Produire, (faire voir, expoſer à la connoiſſance, à l'examen.) *To produce, to ſhew.*

☞ Produire, (introduire, faire connoître) quelqu'un à la Cour. *To introduce*, or *make one known at Court.*

☞ Produire une femme, (la proſtituer.) *To expoſe* or *proſtitute a woman.*

PRODUIRE, ſe produire, *verb. recip.* (ſe faire connoître.) *To make one's ſelf know, to put one's ſelf forward.*

Produit, te, *adj. Produced, yielded, brought forth*, &c. V. Produire.

PRODUIT, *ſ. m.* (nombre qui réſulte de deux nombres multipliés.) *Produce.*

PROEME ‡, *ſ. m.* (préface.) *A proem* or *preface.*

PROFANATEUR, *ſ. m.* (qui profane les choſes ſaintes.) *A prophaner.*

PROFANATION, *ſ. f.* (action de profaner.) *Prophaning* or *prophanation.*

Profane *ou* prophane, *adj.* (impie.) *Prophane, impious, irreligious.*

☞ Profane, (qui eſt oppoſé au ſacré.) *Prophane.*

Les Auteurs profanes. *Prophane Authors.*

PROFANE, *ſ. m.* (un impie.) *A prophane, ungodly*, or *impious man.*

Profané, ée, *adj. Prophaned, abuſed.*

PROFANER, *verb. act.* (abuſer des choſes ſaintes.) *To prophane* or *abuſe.*

Proféré, ée, *adj. Uttered, ſpoken.*

PROFÉRER, *verb. act.* (prononcer, dire une parole, un mot.) *To utter, to ſpeak.*

PROFESSE, *ſ. f. ou* Religieuſe profeſſe, *adj. A profeſſed Nun.*

PROFESSER, *v. act.* (faire profeſſion, *ou* l'exercice de.) *To profeſs, to be profeſſor of.*

Profeſſer une religion. *To be a profeſſor of it.*

Profeſſer une ſcience, (l'enſeigner.) *To profeſs a ſcience, to teach it.*

Profeſſer, (exercer) un métier. *To profeſs* or *practiſe a trade.*

PROFESSEUR, *ſ. m.* (celui qui enſeigne publiquement.) *A Profeſſor, a public Reader.*

PROFESSION, *ſ. f.* (état de vie, métier, vocation.) *Profeſſion, calling, condition, trade*, or *art.*

☞ Profeſſion d'un Religieux, *ou* d'une Religieuſe. *Profeſſion, the entering into any Religious Order.*

☞ Profeſſion, (aveu public.) *Profeſſion, an open profeſſing, confeſſion*, or *acknowledgement.*

Faire profeſſion d'une Religion, la profeſſer. *To profeſs a Religion.*

Profeſſion de Foi. *Confeſſion of faith, articles of one's belief.*

Faire profeſſion d'être ſincere. *To profeſs ſincerity.*

Faire profeſſion d'ignorance, *ou* d'être ignorant. *To make an open profeſſion of ignorance.*

☞ Il fait profeſſion, (il ſe pique) d'être ſavant. *He pretends to learning.*

Il fait profeſſion de bel eſprit. *He fets up for a wit.*

PROFESSORAT, *ſ. m.* (dignité de Profeſſeur.) *Profeſſorſhip.*

PROFEZ, *ſ. m. ou* Religieux profez, *adj.* (qui a fait ſes vœux après le Noviciat.) *A profeſſed Monk.*

PROFIL, *ſ. m.* (terme de peinture.) *Profil, the picture of a thing drawn ſideways.*

Profil d'une ville. *The profil of a town.*

Tête de profil, (*ou* viſage peint de profil.) *A face drawn in profil, a ſide-face.*

PROFILER, *verb. neut.* (faire le contour d'une figure.) *To draw the contours.*

PROFIT, *ſ. m.* (gain, avantage, utilité.) *Profit, gain, benefit, emolument, advantage, intereſt.*

Mettre tout à profit. *To improve every thing to the beſt advantage, to manage it ſo, that it may turn to a good account.*

Les profits d'une place. *The profits* or *perquiſites of a place.*

☞ Il ne m'en revient aucun profit. *I get nothing by it, i am not the better for't.*

☞ Faites-en votre profit. *Make the beſt of it.*

☞ Beſogne faite à profit, (*ou* à durer long-tems.) *Serviceable work, work that will do a great deal of ſervice.*

☞ Profit, progrès dans les études, dans les ſciences. *Progreſs, advancement, proficienty, improvement.*

☞ Il fait beaucoup de profit par ſes prédications. *He profits much by his ſermons.*

Profitable, *adj.* (utile, avantageux.) *Profitable, uſeful, beneficial, advantageous.*

PROFITER, *verb. neut.* (tirer un émolument, faire gain.) *To get.*

☞ Profiter, (tirer de l'avantage, *ou* de l'utilité) de quelque choſe. *To get by a thing, to make an advantage* or *good uſe of it, to be the better for it.*

Il ſait que ſon tems ne ſera pas long, & ainſi il en profite. *He knows how ſhort his time will be, therefore he makes the beſt of it.*

☞ Profiter, (être utile, ſervir.) *To profit, to be profitable.*

Dequoi cela vous profitera-t-il? *What will that profit you? What will you get by it?*

☞ Profiter, faire progrès. *To profit, to make a progreſs, to be a proficient, to improve.*

☞ Profiter, (croître; en parlant d'un enfant, d'une plante, &c.) *To thrive.*

☞ Son argent profite. *His money turns to a good account.*

☞ Faire profiter ſon argent, en tirer de l'intérêt. *To improve one's money, to put* or *let it out to uſe.*

PROFOND, de, *adj.* (creux, & dont le fond eſt éloigné de la ſuperficie.) *Deep.*

Un puits fort profond. *A very deep well.*

* Profond, grand, extréme dans ſon genre. *Deep, profound, high, great.*

Profond ſilence. *A deep* or *profound ſilence.*

Profond ſommeil. *A profound* or *deep ſleep.*

Profond ſavoir. *Deep, profound*, or *great learning.*

* Profond, (dont la connoiſſance eſt très-difficile.) *Deep, abſtruſe, difficult.*

* Profond, fort ſavant. *Deeply learned.*

* Profond, fort bas. *Profound, low.*

Faire une profonde révérence. *To make a profound reverence, to bow very low, to bow down to the ground.*

Un pouls profond. *A low pulſe.*

Profondément, *adv.* (bien avant dans la terre.) *Deep.*

☞ Saluer profondément, (*ou* fort bas.) *To ſalute very low, to make a profound reverence.*

* Profondément, (bien avant, dans un ſens figuré.) *Deep, deeply.*

PROFONDEUR, *ſ. f.* (étendue depuis la ſuperficie juſqu'au fond.) *Deepneſs, depth, profundity, the being deep.*

La profondeur d'une riviere. *The deepneſs of a river.*

Cette canelure a trop de profondeur. *This chamfring is too deep.*

* Profondeur, grandeur, incompréhenſibilité. *Deepneſs, depth, profundity, greatneſs, height.*

Profuſément, *adv.* (avec profuſion.) *Profuſely, laviſhly, prodigally.*

PROFUSION ☞, (abondance exceſſive.) *Plenty, exceſſive plenty.*

PROFUSION, *ſ. f.* (prodigalité.) *Profuſeneſs, profuſion, laviſhneſs, prodigality.*

☞ Faire des profuſions. *To ſpend laviſhly, to make immoderate expences.*

PROGNOSTIC, V. Prognoſtic, *and its derivatives accordingly.*

PROGRAMME, *ſ. m.* (terme de college, affiche pour inviter à une action publique.) *A bill put up to give publick notice of the exerciſe to be performed in the ſchool.*

Progreſſif, ve, *adj.* (terme dogmatique.) *Progreſſive.* Ex. Un mouvement progreſſif (*ou* en avant.) *A progreſſive motion.*

PROGRESSION, *ſ. f.* (terme dogmatique & de mathématiques.) *Progreſſion.*

PROGREZ, *ſ. m.* (mouvement en avant.) *Progreſs*, or *progreſſion, a going forward.*

* Progrez (avancement, accroiſſement.) *Progreſs, advancement, proficiency* or *proficence.*

Prohibé, ée, *adj. Prohibited, forbidden.*

PROHIBER, *verb. act.* (terme de Chancellerie, faire défenſe.) *To prohibit* or *forbid.*

PROHIBITION, *ſ. f.* (inhibition, défenſe.) *Prohibition, a forbidding.*

PROIE, *ſ. f.* (butin, ce qu'on ravit avec violence.) *Prey* or *booty.*

Se jetter ſur la proie. *To fall upon the prey.*

Oiſeau de proie. *A bird of prey.*

* Être en proie à ſa douleur. *To be a prey to one's grief, to be torn in pieces by one's grief.*

Leurs diviſions les donnoient en proie aux

voiſines. *Their diviſions expoſed them, or made them a prey to the neighbouring nations.*

PROJECTION, *ſ. f.* poudre de projection. *Powder of projection*, a kind of chymical powder.

PROJET, *ſ. m.* (deſſein.) *Project, deſign, purpoſe, intent.*

☞ Projet, (premiere penſée de quelque choſe miſe par écrit.) *A rough draught.*

Le projet d'une lettre. *The draught, model, or head of a letter.*

☞ Projet, plan pour lever des deniers. *Project, ſcheme.*

Le projet fatal du *Miſſiſſippi*. *The fatal Miſſiſſippi ſcheme.*

Projetté, ée, *adj. Projected, deſigned, purpoſed, intended.*

PROJETTER, *verb. act.* (former le deſſein de.) *To project, deſign, purpoſe*, or *intend.*

☞ Ils réſolurent d'exécuter le deſſein qu'ils avoient projetté. *They reſolved to execute the deſign they had been upon.*

PROLÉGOMENES, *ſ. m.* (ample & longue préface.) *A long preface* or *proem.*

PROLIFIQUE, *adj.* (propre à la génération.) *Prolifick*, or *prolifical, fit for generation.*

PROLIXE, *adj.* (trop étendu, trop long.) *Prolix, long, tedious.*

Prolixement, *adv. Tediouſly.*

PROLIXITÉ, *ſ. f.* (longueur, dans un diſcours.) *Prolixity, tediouſneſs of ſpeech.*

PROLOGUE, *ſ. m.* (ouvrage en vers qui ſert de préface à une piéce dramatique.) *A prologue, the ſpeech before a play.*

PROLONGATION, *ſ. f.* (action de prolonger.) *A prolonging, lengthening*, &c. *delay.*

Prolongé, ée, *adj. Prolonged, lengthened*, &c.

PROLONGER, *verb. act.* (faire durer plus long-tems.) *To prolong* or *lengthen, to ſpin, ſtretch out.*

Prolonger la tréve. *To prolong* or *lengthen the truce.*

Prolonger le tems. *To prolong* or *ſpin out the time.*

Prolonger le terme du payement. *To give a longer time for payment.*

PROMENADE, *ſ. f.* (action de ſe promener.) *Walk, walking.*

☞ Promenade, (ou promenoir.) *Walk.*

Promené, ée, *adj. Walked.*

PROMENER, *verb. act.* (mener d'un côté & d'autre.) *To walk, to lead about.*

Promener un cheval. *To walk a horſe.*

Il nous promena par toute la ville. *He led us about all over the town.*

Promener, (jetter) ſa vue ſur pluſieurs objets. *To lead one's ſight to many different objects, to carry one's ſight from one object to another.*

* Promener ſon eſprit ſur toutes les créatures. *To run over in one's mind all the works of the creation.*

PROMENER, ſe promener, *v. recip.* (marcher, aller à pied pour faire exercice ou pour ſe divertir.) *To walk*, or *fetch a walk.*

☞ Se promener en carroſſe, ou à cheval. *To take a riding in a coach*, or *on horſe-back.*

☞ Il eſt allé ſe promener ſur l'eau. *He is gone upon the water.*

☞ Je l'enverrai promener. *I ſhall ſend him packing to the devil.*

☞ Qu'il s'aille promener, (dans un ſens de mépris.) *Let him go and be hanged.*

* † Envoyer promener, (chaſſer) quelqu'un. *To ſend one packing.*

PROMENOIR, *ſ. m.* (lieu où l'on ſe promene.) *A walk*, or *walking place.*

PROMESSE, *ſ. f.* (aſſurance de bouche ou par écrit de faire quelque choſe.) *Promiſe.*

Promeſſe verbale. *Verbal promiſe, word.*

Être homme de promeſſe. *To be a man of one's word, to be as good as one's word.*

Promeſſe par écrit. *A promiſe in writing.*

Vendre avec promeſſe de garantir. *To warrant one's commodity good.*

☞ Promeſſe, (billet par lequel on promet de payer une ſomme.) *A note under one's hand.*

PROMETTEUR, *ſ. m.* prometteuſe, *ſ. f.* (qui eſt prodigue de promeſſes.) *A promiſer, one that promiſes much, and performs but little.*

PROMETTRE, *verb. act.* (s'engager par parole ou par écrit à faire quelque choſe.) *To promiſe, to engage.*

☞ Promettre ſa fille en mariage à quelqu'un. *To promiſe* or *betroth one's daughter to one.*

Tenir ce qu'on promet. *To do* or *perform what one promiſes, to keep one's promiſe, to be as good as one's word.*

☞ Promettre, (faire eſpérer.) *To promiſe, to give hopes.*

Les bleds promettent beaucoup. *There is great hopes of a very good harveſt.*

* C'étoit un enfant qui promettoit beaucoup, (qui donnoit de grandes eſpérances.) *He was a very hopeful* or *promiſing youth.*

* *Sylvius*, perſonnage qui n'avoit rien de ce que promettoit le nom *romain* qu'il avoit pris. Sylvius, *a man who had nothing of a* roman *but the name he had aſſumed.*

PROMETTRE, ſe promettre, *verb. recip.* (eſpérer.) *To promiſe one's ſelf, to hope.*

☞ Se promettre, (prendre une réſolution.) *To reſolve.*

Je me ſuis promis de ne l'aimer jamais. *I am reſolved never to love him.*

PROMEU, ue, *adj.* (élevé à quelque dignité.) *Promoted, advanced, raiſed, preferred*, &c. V. Promouvoir.

Promis, ſe, *adj. from* promettre. *Promiſed*, &c. V. Promettre.

PROMISSION, *ſ. f. Ex.* La terre de promiſſion, (la Paleſtine.) *The promiſed Land.*

PROMONTOIRE, *ſ. m.* (Cap.) *Promontary*, or *Cape.*

PROMOTEUR, *ſ. m.* (celui qui prend le ſoin principal d'une affaire.) *Promoter.*

☞ Promoteur, (procureur général dans une Cour d'Egliſe.) *A protector, in an Eccleſiaſtical Court.*

☞ Le promoteur des maîtres d'école de Paris. *The overſeer of the ſchools.*

PROMOTION, *ſ. f.* (élevation à une dignité.) *Promotion, advancement.*

PROMOUVOIR, *verb. act.* (avancer, élever à une dignité.) *To promote, raiſe, advance*; or *prefer.*

PROMPT, te, *adj.* (ſoudain.) *Quick, ſudden, ſpeedy.*

☞ Prompt, (actif, diligent.) *Ready, quick, nimble, active.*

* Prompt, (en parlant de l'eſprit, qui conçoit aiſément.) *Ready, quick.*

☞ Prompt, (qui ſe paſſe vite.) *Quick, ſwift.*

☞ Prompt, (colere.) *Haſty, ſoon angry, paſſionate.*

Promptement, *adv.* (avec diligence.) *Readily, quickly, nimbly.*

PROMPTITUDE, *ſ. f.* (diligence, viteſſe.) *Readineſs, quickneſs, ſpeed, haſte.*

☞ Promptitude, (mouvement de colere ſubit & paſſager.) *Haſtineſs, paſſion.*

PROMPTUAIRE, *ſ. m. Ex.* Promptuaire, (ou abrégé) du Droit. *A promptuary*, or *abridgment of the civil Law.*

PROMU, ue, *adj. Promoted*, &c. V. Promouvoir.

PRONE, *ſ. m.* (inſtruction chrétienne que fait le Curé tous les Dimanches à ſes Paroiſſiens.) *A kind of Homily*, or *diſcourſe made every Sunday by the Prieſt, for the inſtruction of his Pariſhioners.*

PRONER †, *verb. neut.* (faire le prône.) *To make a* prone.

PRONER, *verb. act.* (vanter, louer avec exagération.) *To praiſe, to cry up, to preach up.*

☞ Prôner, (faire de longs diſcours ennuyeux.) *To preach, to talk all.*

PRONEUR, *ſ. m.* (grand parleur.) *A great talker.*

☞ Prôneur, (celui qui prône, qui loue, &c.) *One that praiſes, cries up*, or *extols.*

PRONOM, (partie d'oraiſon qui tient lieu de Nom.) *A Pronoun.*

Prononcé, ée, *adj. Pronounced*, &c. *according to the verb.*

PRONONCER, *verb. act.* (exprimer les ſons des lettres, des mots &c.) *To pronounce, to ſpeak.*

☞ Prononcer, (réciter) un diſcours. *To ſpeak* or *deliver a diſcourſe* or *ſpeech.*

☞ Prononcer, (déclarer avec autorité juridique.) *To pronounce, to paſs one's verdict* or *judgment.*

☞ Prononcer, (lire) la Sentence à un Criminel. *To paſs Sentence upon a Criminal*, or *to read the Sentence to him.*

☞ Prononcer, (décider, déclarer ſon ſentiment.) *To pronounce, to decide, to paſs one's verdict.*

☞ Prononcer ſouverainement ſur quelque choſe. *Fully to decide a buſineſs.*

PRONONCIATION, *ſ. f.* (action de prononcer.) *Pronounciation, ſpeaking.*

☞ Prononciation, (maniere de réciter.) *Delivery, ſpeaking.*

☞ Prononciation, (lecture) d'une Sentence. *The reading of a Sentence.*

PRONOSTIC, *ſ. m.* (ſigne, marque de ce qui doit arriver.) *Prognoſtick, preſage*, or *omen.*

☞ Pronoſtic, (conjecture.) *Prognoſtication, conjecture.*

PRONOSTICATION, *ſ. f.* (pronoſtic.) *Prognoſtication, prognoſtick.*

Pronoſtiqué, ée, *adj. Prognoſticated, preſaged, foretold, conjectured.*

PRONOSTIQUER, *verb. act.* (faire un pronoſtic, conjecturer, prédire.) *To prognoſticate, preſage, foretel*, or *conjecture.*

PRONOSTIQUEUR, *ſ. m.* (qui pronoſtique.) *Prognoſticator, forteller.*

PROPAGATION, *ſ. f.* (multiplication par voie de génération.) *Propagation, increaſe.*

* Propagation, (extenſion de la foi.) *The propagation* or *ſpreading of the faith.*

PROPENSION, *ſ. f.* (penchant, inclination.) *Propenſion, propenſity, inclination.*

PROPHANE, *&c.* V. Profane, *&c.*

PROPHÉTE, *ſ. m.* (celui qui prédit l'avenir.) *A Prophet, one that foretells things to come.*

PROPHÉTESSE, *ſ. f.* (celle qui prédit l'avenir.) *A Propheteſs.*

PROPHÉTIE, *ſ. f.* (prédiction des choſes futures.) *Prophecy, prediction.*

Prophétique, *adj.* (qui tient de Prophéte.)

Prophetick, prophetical.

Prophétiquement, *adv.* (en Prophéte.) *Prophetically.*

Prophétiſé, ée, *adj. Prophetiz'd, prophecy'd, foretold.*

PROPHÉTISER, *verb. act.* (prévoir, prédire l'avenir.) *To prophetize, to prophecy, to foretell.*

PROPICE, *adj.* (favorable.) *Propitious, favourable.*

☞ Ainſi Dieu me ſoit propice, (formule de ſerment.) *So God help me.*

☞ Le Ciel ſoit propice à ſes vœux. *Heavens favour his vows*, or *proſper his deſigns.*

PROPICIATION ☞, *ſ. f. Propitiation, atonement.*

Sacrifice de propiciation. *A propitiatory Sacrifice.*

Propiciatoire, *adj.* (qui a la vertu de rendre propice.) *Propitiatory.*

PROPICIATOIRE, *ſ. m.* (table d'or qui étoit dans l'Arche.) *Propitiatory, mercy-ſeat.*

PROPORTION, *ſ. f.* (convenance, rapport des parties entr'elles & avec leur tout.) *Proportion, agreement, agreeableneſs, anſwerableneſs.*

☞ Compas de proportion, (inſtrument de Mathématique.) *A ſector.*

☞ A proportion, (façon de parler, *adv.* par rapport.) *Proportionable, proportionably*, or *according to.*

Ne faites rien qui ne ſoit à proportion de vos forces. *Do nothing but what ſhall be proportionable to your ſtrength.*

Dépenſer à proportion de ſon revenu. *To ſpend proportionably to one's coming in.*

Proportionné, ée, *adj. Proportioned, proportionable, commenſurate, fit, fitted.*

Proportionel, le, *adj.* (terme de Mathématique.) *Proportional.*

Proportionnellement, *adv. Proportionally.*

Proportionnément, *adv.* (par *ou* avec proportion.) *Proportionably, with proportion*, or *in proportion.*

PROPORTIONNER, *verb. act.* (garder la proportion, *ou* la convenance néceſſaire.) *To proportion, to make anſwerable*, or *commenſurate.*

PROPOS, *ſ. m.* (diſcours, entretien.) *Diſcourſe, words, talk.*

☞ Propos, réſolution. *Purpoſe, deſign, reſolution.*

☞ A propos, (maniere de parler qui tient lieu d'adjectif, & qui ſignifie, convenable.) *Fit, fitting, convenient, pat, proper.*

☞ Hors de propos, mal à propos, (qui n'eſt pas convenable.) *Unfit, improper, impertinent, unſeaſonable.*

☞ A propos, *adv.* (convenablement au ſujet, *&c.*) *To the purpoſe, opportunely, ſeaſonably, in time, patly.*

☞ Il eſt d'ordinaire plus à propos de porter la guerre dans les pays ennemis, que de l'attendre chez ſoi. *It is generally more adviſeable to carry the war into an enemy's country, than to expect it at home.*

☞ Hors de propos, mal-à-propos, (à contre tems.) *Improperly, unſeaſonably, prepoſterouſly.*

☞ A tort & mal-à-propos. *Wrongfully, and without a cauſe.*

☞ A tout propos, (à tout moment.) *Ever, and anon, at every turn.*

☞ A propos, comment ſe porte-t-il ? *Now I think (now you put me in mind) on't, how does he do ?*

A propos de ce que vous dites, je me ſouviens d'une choſe. *Your telling of that, puts me in mind of a thing.*

☞ De propos délibéré, (de deſſein formé.) *On ſet purpoſe, deſignedly, purpoſely, for the nonce.*

PROPOSANT, *ſ. m.* (celui qui fait une offre.) *A propoſer.*

Propoſant, (étudiant en Théologie parmi les Proteſtans *François.*) *A ſtudent in Divinity, one that is ſo much a proficient as to make Tryal-Sermons.*

Propoſé, ée, *adj. Propoſed, &c. according to the verb.*

PROPOSER, *verb. act.* (énoncer par le diſcours, mettre en avant.) *To propoſe, propound, ſpeak, offer, declare, put*, or *ſet forth, to move*, or *make a motion.*

Propoſer un argument. *To propoſe an argument.*

Propoſer ſon opinion. *To ſpeak, propoſe*, or *offer one's opinion.*

Propoſer une difficulté. *To propound a difficulty.*

Propoſer une récompenſe. *To propoſe* or *offer a reward.*

☞ Propoſer, (faire une propoſition pour en délibérer.) *To propoſe, to move*, or *make a motion.*

☞ Propoſer, (donner) un ſujet à traiter. *To propoſe* or *give a ſubject to write upon.*

PROPOSER, *verb. neut.* (prêcher, en parlant d'un propoſant.) *To make* or *deliver a tryal-ſermon.*

PROPOSER ☞, ſe propoſer, *verb. recip.* (avoir deſſein, former le deſſein.) *To purpoſe, mean, intend*, or *deſign.*

PROPOSITION, *ſ. f.* choſe propoſée afin qu'on en délibére.) *Propoſal, propoſition, motion.*

☞ Propoſition, ce qu'on énonce par le diſcours ſur quelque ſujet. *A propoſition.*

☞ Propoſition, ſermon de propoſant. *A tryal-ſermon.*

☞ Propoſition d'erreur, reméde de Droit pour revenir contre un Arrêt. *A writ of error.*

☞ Pain de propoſition. *Shew-bread.*

PROPRE, *adj.* (particulier, qui appartient à quelqu'un en particulier.) *Proper, peculiar, particular, own-ſelf.*

La magnanimité eſt la vertu propre des héros. *Magnanimity is the proper virtue of heroes.*

Je ferai ſeulement une réflexion propre à mon hiſtoire. *I ſhall only make a reflection proper to my ſubject.*

C'eſt ſon propre fils. *'Tis own ſon.*

L'amour propre. *Self-lowe.*

Il l'a fait de ſon propre mouvement. *He did it of his own accord.*

Un mot dans ſa propre ſignification. *A word in its proper ſignification.*

Un nom propre. *A proper name.*

☞ Ce ſont ſes propres paroles (*ou* ſes paroles mêmes.) *Theſe are his own words*, or *the very words he ſaid.*

☞ Propre, (convenable à quelqu'un, *ou* à quelque choſe.) *Proper, fit, convenient.*

☞ Propre, (bon à certains uſages.) *Fit, good.*

☞ Propre, (qui a de la diſpoſition pour quelque choſe.) *Fit, up.*

☞ Propre, (net, bien-ſéant, bien mis, ajuſté.) *Neat, decent, ſpruce, fine, genteel.*

PROPRE, *ſ. m.* (qualité particuliere d'un ſujet.) *Natural diſpoſition, property.*

C'eſt le propre des choſes animées d'appéter ce qui eſt convenable à leur nature. *'Tis natural for living creatures ('this their property) to deſire that which is agreeable to their own nature.*

☞ Le propre de l'orateur eſt de diſcourir élégamment. *'Tis proper for, 'tis the part of, an orator to ſpeak eloquently.*

PROPRE ☞, *ſ. m.* (bien qui appartient ſpécialement à quelqu'un, & dont il peut diſpoſer.) *Property, perſonal* or *real eſtate, one's own.*

Les ſujets d'un Prince deſpotique ſont comme les Moines profez qui n'ont rien de propre, *ou* rien en propre. *The ſubjects of a deſpotic Prince are like profeſſed Monks, who have no property*, or *nothing of their own*, or *nothing they can call their own.*

Se rendre propre, (s'approprier.) *To make one's own, to appropriate to one's ſelf.*

Les Princes, ſans être ſavans, peuvent ſe rendre propre tout ce que les ſavans ont de bon. *Princes without being ſcholars, may make all the excellencies of learned men their own.*

☞ Poſſéder en propre, *ou* en particulier. *To be the right owner.*

Cela m'appartient en propre. *I am the right owner of that.*

☞ Propre, (ſignification naturelle d'un terme.) *The proper ſenſe* or *ſignification.*

Proprement, *adv.* (juſtement, convenablement.) *Properly, proper.*

Ce n'eſt pas proprement ce que je cherche. *This is not properly the thing i look for.*

La Grece proprement dite. *Greece properly ſo called.*

Parler proprement. *To ſpeak proper.*

☞ Proprement, avec propreté. *Neatly, finely.*

Être vêtu fort proprement. *To be finely dreſs'd, to be neat in cloaths.*

Danſer proprement. *To dance neatly* or *finely.*

† Propret, ette, *adj.* (qui a une propreté affectée.) *Neat, nicely neat, ſpruce.*

PROPRETÉ, *ſ. f.* (netteté, qualité de ce qui eſt propre, bien mis, ajuſté.) *Neatneſs, the being neat* or *fine.*

J'aime la propreté. *I love neatneſs.*

Elle a beaucoup de propreté. *She is very neat.*

PROPRIETAIRE, *ſ. m. & f.* (celui *ou* celle qui poſſéde quelque choſe en propriété.) *Proprietor, proprietory, poſſeſſor, owner.*

Le propriétaire, *ou* le propriétaire d'une maiſon. *The head landlord* or *landlady of a houſe.*

PROPRIETÉ, *ſ. f.* (titre par lequel une choſe appartient en propre.) *Property, right to a thing.*

☞ Propriété, (ſens propre de chaque mot.) *Propriety.*

☞ Propriété, (qualité & vertu naturelle.) *Property, natural virtue* or *quality.*

PRORATA de, (au) *adv.* (à proportion de.) *In proportion of, proportionably to.*

PROROGATION, *ſ. f.* (délai, remiſe.) *Prorogation, proroguing*, or *putting off delay.*

Prorogé, ée, *adj. Prolonged, prorogued, put off.*

PROROGER, *verb. act.* (prolonger le temps qui avoit été pris.) *To prolong, prorogue*, or *put off.*

On a prorogé le temps de ſon Conſulat. *They have prolonged the time of his Conſulſhip.*

Proroger un délai à ſa partie. *To get his cauſe put off.*

Proroger le Parlement d'Angleterre, (en remettre la séance à une autre fois.) *To prorogue the Parliament.*

PROSAIQUE, *adj.* (qui tient de la proſe.) *Proſaick.*

PROSATEUR, D †, *ſ. m.* (écrivain en proſe.) *A proſe-writer, a writer in proſe, one that writes proſe.*

PROSCRIPTION, *ſ. f.* (l'action de mettre à prix la tête de quelqu'un.) *A proſcription, outlaw*, or *outlawry.*

PROSCRIRE, *verb. act.* (mettre la tête de quelqu'un à prix.) *To proſcribe* or *outlaw.*

☞ Proſcrire, (bannir.) *To proſcribe* or *banish.*

* Proſcrire un mot. *To expunge a word.*

Proſcrit, te, *adj. Proſcribed, outlawed*, or *banished.*

Un mot proſcrit, (banni *ou* hors d'uſage.) *A word expunged, out of date*, or *out of doors, an obſolete expreſſion.*

PROSCRIT, *ſ. m.* (celui qui eſt proſcrit.) *An outlaw.*

PROSE, *ſ. f.* (diſcours qui n'eſt point aſſujéti à une certaine meſure de pieds & de ſyllabes comme les vers.) *Proſe.*

PROSELYTE, *ſ. m. & f.* (un nouveau converti.) *A proſelyte, a new convert.*

PROSNE, V. Prône, *and its derivatives accordingly.*

PROSODIE, *ſ. f.* (terme de Grammaire, prononciation réguliere des mots.) *Proſody*, the art of accenting right.

PROSOPOPÉE, *ſ. f.* (figure de Rhétorique.) *Proſopopea*, a figure of Rhetoric.

PROSPERE, *adj.* (favorable, propice au ſuccès d'un deſſein.) *Propitious, favourable.*

PROSPERER, *verb. neut.* (être heureux, avoir un heureux ſuccès, réuſſir.) *To proſper, to thrive, to be proſperous, lucky, fortunate*, or *ſucceſsful.*

Faire proſpérer. *To proſper.*

PROSPÉRITÉ, *ſ. f.* (bonheur, heureux état des affaires.) *Proſperity, happineſs, good luck, good fortune, good ſucceſs.*

☞ Un ſacrifice de proſpérité (parmi les Juifs.) *A ſacrifice of peace-offering.*

Proſterné, ée, *adj. Proſtrate.*

PROSTERNEMENT, *ſ. m. Proſtration.*

PROSTERNER, ſe proſterner, *verb. recip.* (ſe jetter à genoux aux pieds de quelqu'un.) *To proſtrate one's ſelf, to caſt one's ſelf* at *one's feet.*

Proſtitué, ée, *adj. Proſtituted, expoſed.*

* Un homme proſtitué à la faveur, (dévoué aux favoris.) *A man devoted* or *addicted to favourites.*

PROSTITUÉE, *ſ. f.* (une femme proſtituée, une putain.) *A proſtitute, a whore, a common ſtrumpet.*

PROSTITUER, *verb. act.* (abandonner à l'impudicité.) *To proſtitute, to expoſe, to make common.*

* Proſtituer ſon honneur, ſa dignité, (ſe deshonorer, avilir ſa dignité.) *To proſtitute* or *expoſe one's honour* or *dignity.*

PROSTITUTION, *ſ. f.* (déréglement de vie, en parlant des femmes.) *The life of a proſtitute, lewdneſs.*

* Proſtitution des loix, (le mauvais uſage qu'on en fait.) *The proſtituting* or *proſtitution of laws.*

PROTECTEUR, *ſ. m.* (celui qui protége, défenſeur.) *Protector, defender.*

PROTECTION, *ſ. f.* (action de protéger.) *Protection, defenſe, patronage, ſhelter.*

PROTECTRICE, *ſ. f.* (celle qui protége.) *Proteatrix, defendreſs.*

PROTÉE, *ſ. m.* (perſonne inconſtante & changeante.) *A proteus.*

Protégé, ée, *adj. Protected, defended, countenanced, patronized.*

PROTEGER, *verb. act.* (prendre la défenſe de quelqu'un *ou* de quelque choſe.) *To protect* or *defend, to countenance* or *patronize.*

PROTEST, *ou* protêt, (acte qu'on fait faute d'acceptation *ou* de payement d'une lettre de change.) *A proteſt*, or *proteſtation of a bill of exchange.*

PROTESTANT, *ſ. m.* une Proteſtante, *ſ. f.* (qui eſt de la religion anglicane réformée *ou* lutherienne.) *A Proteſtant*, one of the Church of *England, a Calviniſt*, or *a Lutheran.*

Proteſtant, te, *adj.* (qui eſt de la religion des proteſtans.) *Proteſtant.*

PROTESTATION, *ſ. f.* (déclaration.) *Proteſtation, declaration.*

☞ Proteſtation, (promeſſe & aſſurance poſitive.) *Proteſtation, ſolemn promiſe* or *vow.*

PROTESTER, *verb. neut.* (déclarer en forme juridique.) *To proteſt* or *declare.*

Il proteſta de ſon innocence juſqu'à la mort. *He proteſted, he vow'd he was innocent till he died.*

PROTESTER, *verb. act.* (promettre fortement, aſſurer poſitivement.) *To proteſt ſolemnly, promiſe, affirm*, or *declare, to make a ſolemn promiſe, to vow* or *ſwear.*

☞ Proteſter une lettre de change, (en terme de banque.) *To proteſt a bill of exchange.*

PROTOCOLE, *ſ. f.* (formulaire pour dreſſer les actes publics.) *A protocol, a precedent-book, a regiſter.*

PROTONOTAIRE, *ſ. m.* (Notaire en Cour de Rome.) *Protonotary.*

PROTOTYPE, *ſ. m.* (original, modéle.) *Prototype, firſt-pattern*, or *model.*

PROU, *adv.* (aſſez.) *Enough, ſufficiently.*

PROUE, *ſ. f.* (partie d'avant d'un vaiſſeau, d'une galere.) *Prow, the fore-part of a ſhip.*

☞ Voir par proue, (*ou* devant lui.) *To ſee before one.*

Le vent ſe leva tout à coup droit par proue (il devint contraire.) *The wind of a ſudden turned* or *chopp'd about quite contrary.*

PROVEDITEUR, *ſ. m.* (grand Officier d'armée en *Italie*, & particulierement à Veniſe.) *Proveditor, an Overſeer joined to the General of an army.*

PROVENDE †, *ſ. f.* (terme de campagne, graine qu'on donne à une bête de travail.) *Provender.*

Provenant, te, *adj.* (qui provient.) *Coming, proceeding*, or *iſſuing out, accruing.*

PROVENIR, *verb. neut.* (procéder, dériver.) *To come, to proceed, to iſſue.*

☞ Provenir, (revenir au profit de quelqu'un.) *To accrue.*

Provenu, ue, *adj. Come*, or *proceeded.*

PROVENU, *ſ. m.* (profit qui provient d'une affaire.) *Profit.*

☞ Net provenu, *ou* produit, (en terme de négoce.) *Neat proceeds.*

☞ Il a vendu ſes plus beaux joyaux, pour employer le provenu à payer ſes troupes. *He has ſold his beſt jewels, to beſtow the price of them on the payment of his forces.*

PROVERBE, *ſ. m.* (ſentence, maxime commune & vulgaire.) *Proverb, ſaying, a commons ſaying.*

Proverbial, le, *adj.* (qui tient du proverbe.) *Proverbial.*

Proverbialement, *adv.* (d'une maniere proverbiale.) *Proverbially, by way of proverb.*

PROUESSE †, *ſ. f.* (*from* preux, action de valeur.) *Proweſs, a valiant* or *mighty act* or *thing, an exploit.*

* † Il fit des prouefſes à coups de poing. *He did wonders at fiſty cuffs.*

PROVIDENCE, *ſ. f.* (ſuprême intelligence qui conduit toutes choſes.) *Providence.*

Le monde eſt gouverné par une ſage Providence. *The world is govern'd by a wiſe Providence.*

C'eſt par un effet particulier de la Providence. *It is a great Providence.*

Provigné, ée, *adj. Propagated, laid down* or *ſet for increaſe.*

PROVIGNER la vigne, *verb. act.* (coucher en terre les ſeps, afin qu'il en revienne d'autres.) *To provine, to propagate the vine; to lay a vine-ſtock in the ground, that others may come from it.*

PROVIGNER, *verb. neut.* (multiplier.) *To breed, increaſe*, or *multiply.*

PROVIN, *ſ. m.* (avantin, ſarment qu'on enterre.) *A layer of a vine, a provine.*

☞ Provin, (rejetton d'un ſep provigné.) *A new vine-ſprig.*

PROVINCE, *ſ. f.* (étendue de pays qui fait partie d'un grand Etat.) *Province.*

☞ Province d'*Angleterre. A county* or *ſhire in* England.

☞ Province, (Juriſdiction d'une Métropole.) *Province, the Archbiſhop's Juriſdiction.*

☞ Province, (la campagne par oppoſition à la ville, à la cour, *ou* au beau monde.) *Country.*

Les gens de province. *Country-people.*

Terme de province. *A provincial* or *country word.*

Provincial, le, *adj.* (qui eſt de province.) *Provincial, of*, or *belonging to a province.*

☞ Provincial, (par oppoſition à la cour, au beau monde.) *Provincial, country-like.*

Une plume provinciale. *A country pen.*

PROVINCIAL, *ſ. m.* provinciale, *ſ. f.* (qui eſt né, qui a été élevé en province.) *One that is bred and born in the country, a countryman* or *woman.*

☞ Provincial, (Supérieur de tous les Couvents de la province d'un même Ordre.) *Provincial, the Chief of the Friars, of the ſame Order in a province.*

PROVINCIALAT, *ſ. m.* (dignité de provincial. *A Provincial's dignity, Provincialſhip.*

PROVISEUR, *ſ. m.* (premiere dignité dans certains Colléges.) *Proviſor*, or *Patron of a College.*

PROVISION, *ſ. f.* (fourniture des choſes néceſſaires.) *Proviſion.*

☞ Proviſion alimentaire, d'un criminel, pendant qu'il eſt en priſon. *Proviſion for one's maintenance, eſtover.*

☞ Proviſions, (lettres par leſquelles on confere un emploi, un office.) *Grant* or *patent.*

☞ Proviſions, (lettres de collation de bénéfice.) *Proviſion, a providing one with a benefice.*

Il faut, en *France*, la nomination du Patron laïque pour rendre valable la proviſion d'un Collateur. *The nomination of the laick Patron is neceſſary in* France, *to make the preſentation of the Collator valid.*

☞ Elle a eu aujourd'hui proviſion de ſa perſonne, (elle a été miſe hors de priſon.) *The lady has been releaſed to day, ſhe was ſet at liberty.*

Proviſionnel, le, *ou* proviſoire, *adj.* (qui ſe fait *ou* qui s'ordonne par proviſion.) *Proviſional.*

Provisionnellement, *ou* provisoirement, *adv.* (par provision.) *Provisionally, by provision.*

PROVOCATION, *s. f.* (action de provoquer.) *Provocation, an urging* or *provoking.*

Provoqué, ée, *adj. Provoked, urged, challenged.*

PROVOQUER, *verb. act.* (inciter, exciter.) *To provoke, urge,* or *challenge, to stir up.*

☞ Provoquer, causer, faire. *To provoke, dispose,* or *cause.*

Cela provoque le vomissement. *That provokes* or *causes vomiting.*

Prouvé, ée, *adj. Proved, made good, made out.*

PROUVER, *verb. act.* (faire voir la vérité *ou* la fausseté d'une chose.) *To prove, to make good,* or *to make out.*

PROXIMITÉ, *s. f.* (voisinage.) *Proximity, nearness.*

Proximité, *ou* proximité du sang. *Nearness of blood.*

PROYE, V. PROIE, &c.

PRUDE †, *adj.* (sage, réglé, circonspect dans ses mœurs.) *Discreet, wise, sober, stay'd.*

PRUDE, *s. m.* une prude, *s. f. A prude, a discreet, sober, stay'd,* or *wise man* or *woman.*

Prudemment, *adv.* (avec prudence.) *Prudently, wisely, discreetly, advisedly.*

PRUDENCE, *s. f.* (sagesse dans la conduite de la vie.) *Prudence, wisdom, discretion, advisedness.*

Prudent, te, *adj.* (qui a de la prudence.) *ou* fait avec prudence.) *Prudent, wise, discreet, advised.*

PRUDERIE, *s. f.* (vertu affectée, *ou* apparente.) *Preciseness, affected virtue, shyness, reserve.*

☞ Toute la pruderie de la Cour en fut déchaînée. *The censoriousness of all the prudes at Court was let loose upon it.*

PRUD'HOMME, *s. m.* (terme de pratique, un expert.) *A viewer.*

PRUD'HOMMIE †, *s. f.* (conduite sage.) *Prudent carriage,* or *behaviour.*

PRUNE, *s. f.* (sorte de fruit.) *A plum.*

* † Ce ne sont pas-là des prunes, (*ou* des bagatelles.) *Those are no trifling things.*

* † Cela n'est pas mis là pour des prunes, (*ou* sans dessein.) *That was not put there for nothing.*

PRUNEAU, *s. m.* (prune séche.) *Prune.*

PRUNELLE, *s. f.* (prune sauvage.) *Sloe, bullace,* or *wild plum.*

PRUNELLE, *s. f. ou* la prunelle de l'œil, (le noir qui est au milieu de l'œil.) *The apple, ball,* or *sight of the eye.*

* † Jouer de la prunelle, (jetter des œillades.) *To cast sheep's eyes, to leer,* or *ogle.*

PRUNELLIER, *s. m.* (arbre qui produit les prunelles.) *A sloe,* or *bullace-tree.*

PRUNIER, *s. m.* (arbre qui porte les prunes.) *A plum-tree.*

PRURIT, *s. m.* (démangeaison.) *An itch,* or *itching.*

* Prurit, (envie immodérée) de parler, * *An itch,* or *itching desire to speak.*

PRYTANÉE, V. PRITANÉE.

P S

PSALME, V. Pseaume.

PSALMISTE, *s. m.* (l'Auteur des Pseaumes, le Roi *David.*) *Psalmist, the Composer of Psalms.*

PSALMODIE, *s. f.* (chant des pseaumes.) *Psalmody, a singing of psalms.*

PSALMODIER, *verb. neut.* (chanter des pseaumes.) *To sing psalms.*

PSALTERIE, *s. m.* (instrument de Musique.) *Psaltery, a musical instrument.*

PSEAUME, *s. m.* (cantique sacré.) *Psalm, a divine song.*

PSEAUTIER, *s. m.* (recueil des pseaumes de *David.*) *Psalter,* or *book of psalms.*

PSEUDONYME, *adj. m.* (nom que les critiques donnent aux Auteurs qui font des livres sous des noms empruntés.) *Ex.* Le Crafisman est un Auteur pseudonyme. *The Crafisman writes under a borrowed* or *fictitious name.*

P T

PTISANNE, V. Tisanne.

P U

PUAMMENT, *adv.* (avec puanteur.) *Stinkingly, in a stinking manner.*

* † Mentir puamment, *ou* impudemment. *To tell a great,* or *an impudent lie.*

PUANT, te, *adj.* (qui put, qui sent mauvais.) *Stinking, strong.*

Haleine puante. *A stinking,* or *strong breath.*

Devenir puant. *To begin to stink.*

PUANT, *s. m.* une puante, *s. f. A stinking man,* or *woman.*

Une grosse puante. *A fustilugs.*

PUANTEUR, *s. f.* (mauvaise senteur.) *Stink* or *stench, ill* or *strong smell.*

PUBERE, *adj.* (qui a atteint l'âge de puberté.) *Of age,* for marriage, *&c.*

PUBERTÉ, *s. f.* âge de puberté, (âge de quatorze ans pour les garçons, & de douze pour les filles.) *Ripe age, of fourteen in men, and twelve in women, when the hair begins to come out about the privy parts.*

PUBLIC, que, *adj.* (commun, qui concerne tout un peuple.) *Publick,* or *common.*

Public, (manifeste, connu de tout le monde.) *Publick, publickly known.*

PUBLIC, *s. m.* (tout le peuple en général.) *The publick.*

En public, *adv.* (publiquement.) *In publick, publickly.*

Parler en public. *To speak in publick.*

PUBLICAIN, *s. m.* (Receveur des revenus publics : c'est un terme de l'Ecriture Sainte.) *A Publican.*

PUBLICATION, *s. f.* (action de rendre public.) *Publication,* or *publishing.*

PUBLICITÉ d'un crime, *s. f.* (crime qui a été commis à la face de tout le monde.) *The publicknes of a crime, the notoriousness of it.*

Publié, ée, *adj. Published, made publick, divulged, noised abroad.*

PUBLIER, *verb. act.* (rendre public & manifeste.) *To publish, make publick, make known, divulge,* or *noise abroad, to put out.*

Publier un livre un édit, &c. *To publish,* or *put out a book, an edict,* &c.

PUBLIEUR (*D.*) *s. m.* (celui qui publie.) *A publisher.*

Publiquement, *adv.* (en public, ouvertement.) *Publickly, in publick, openly, before all the world.*

PUCE, *s. f.* (sorte de vermine.) *A flea.*

Herbe aux puces. *Flea-bane, flea-wort.*

* † Avoir la puce à l'oreille, (être inquiet touchant le succès de quelque affaire.) *To have a flea in one's ear.*

* † Puces de Meunier, (des pous.) *Lice.*

PUCEAU, *s. m.* (garçon qui n'a jamais connu de femme.) *A maid, a man that has got his maiden-head.*

PUCELAGE, *s. m.* (virginité.) *Maidenhead, virginity,* ‡ *Pucelage,* ce dernier est un terme de Palais.

PUCELLE, *s. f.* (fille qui n'a point connu d'homme.) *Maid, virgin.*

PUCERON, *s. m.* (sorte de vermine.) *A vine-fretter.*

PUDEUR, *s. f.* (honte honnête, modestie.) *Bashfulness, shamefacedness,* or *modesty.*

☞ Pudeur, (pudicité.) *Pudicity, chastity, modesty, virtue, honesty.*

PUDICITÉ, *s. f.* (chasteté & modestie dans les mœurs.) *Pudicity, chastity, modesty, virtue, honesty.*

Pudique, *adj.* (chaste & modeste.) *Chaste, modest, honest.*

Pudiquement, *adv. Chastly, modestly, honestly.*

PUER, *verb. neut.* (sentir mauvais.) *To stink, to smell strong.*

Voilà qui put fort. *That stinks mightily.*

Vous puez le vin à pleine bouche. *Your breath smells very strong of wine.*

* La viande me put, (j'en suis dégoûté.) *I loath meat.*

PUERIL, *adj.* (qui resent l'enfant.) *Childish, boyish, of* or *belonging to a child, puerile.*

Puérilement, *adv.* (d'une maniere puérile.) *Childishly, like a child.*

PUÉRILITÉ, *s. f.* (enfance, action, discours, pensée qui resent l'enfant.) *Puerility, childishness, a childish trick.*

PUGILE, *s. m.* (terme de médecine, ce qu'on peut prendre de drogues, d'herbes, &c. entre trois doigts.) *Pugil.*

PUINÉ, V. Puisné.

PUIR, V. Puer.

PUIS, *s. m.* V. Puits.

PUIS, *adv.* (de tems & d'ordre.) *Then, after that, afterwards.*

Il étoit placé après moi, puis un tel. *He sat next me, then such a one.*

PUIS (je). *A person of the verb* Pouvoir.

Puisque, *conj.* (qui marque le motif, la cause, la raison.) *Seeing, since, seeing that, since that.*

Puisé, ée, *adj. Drawn up,* &c. V. *the Verb.*

PUISARD, *s. m.* (trou en forme de puits pour faire écouler les eaux.) *A waste well,* or *draining well.*

PUISER, *verb. act.* (prendre de l'eau avec un vase dans une riviere, &c.) *To draw up.*

* Puiser une chose dans quelque auteur, (l'en tirer.) *To draw a thing out of an author.*

Puisné, ée, *adj.* (cadet.) *Younger.*

Frere puisné. *Younger brother.*

PUISNÉ, *s. m.* (frere puisné.) *Younger brother.*

PUISNÉE, cadette, *Younger sister.*

Puissamment, *adv.* (avec pouvoir, avec force.) *Mightily, with main force, powerfully.*

☞ Puissamment; extrêmement, beaucoup. *Mightily, extremely, very much.*

PUISSANCE, *s. f.* (pouvoir, autorité.) *Power, authority, might.*

☞ Puissance, domination, empire. *Power, dominion, empire, sway.*

Soumettre à sa puissance. *To bring under one's dominion, to subdue.*

☞ Puissance, État souverain. *A state* or *sovereign state.*

☞ Leurs Hautes Puissances, les États-Généraux des Provinces-Unies. *Their High Mightinesses.*

☞ Puissance, vertu, qualité physique. *Power, virtue, natural quality.*

☞ Puissances, faculté de l'ame. *The faculties of the soul.*

☞ Puissance, (en terme de Philosophie, ce qui est opposé à acte.) *Possibility.*

PUISSANT, te, *adj.* (qui a du pouvoir, de l'autorité, du crédit.) *Powerfull, mighty, puissant, potent.*

☞ Puiſſant, (robuſte, de grande taille.) *Strong*, or *ſtout*.

☞ Puiſſant, (fort efficace.) *Powerfull*, *ſtrong*, *inforcing*, *forcible*, *efficacious*.

PUITS, *ſ. m.* (creux profond pour avoir de l'eau.) *Well*.

☞ Puits, (eſpéce de ſoupirail.) *A vent*.

PULLULER, *verb. neut.* (multiplier en peu de tems, au propre & au figuré.) *To pullulate*, *to increaſe*, *to multiply*.

PULMONAIRE, *ou* pulmonée, *ſ. f.* (herbe.) *Lung-wort*, *our ladies wild wort*.

PULMONIE, *ſ. f.* (maladie du poulmon.) *The conſumption*.

Pulmonique, *adj.* (qui a les poulmons affectés.) *Conſumption*, *who is in a conſumption*.

PULMONIQUE, *ſ. m. A conſumptive man*, *a man in a conſumption*.

PULSATION, *ſ. f.* (terme dogmatique, battement du pouls.) *Pulſation*, *beating of the pulſe*.

PULVERIN, V. Poulverin.

Pulvériſé, ée, *adj. Pulverized*, *reduced to*, *beaten into powder*.

PULVERISER, *verb. act.* (réduire en poudre.) *To pulverize*, *to reduce to*, or *to beat into powder*.

PUNAIS, ſe, *adj.* (puant du nez.) *Buggy*, *that has a ſtinking noſe*.

PUNAIS, *ſ. m.* une punaiſe, *ſ. f. Buggy*, *a man* or *woman that has a ſtinking noſe*, *that ſtinks like a bug*.

PUNAISE, *ſ. f.* (ſorte d'inſecte, & de vermine.) *A bug*.

Puni, ie, *adj. Puniſhed*.

PUNIR, *verb. act.* (faire ſouffrir une peine pour une faute *ou* pour un crime.) *To puniſh*, *to bring to puniſhment*, *to inflict a puniſhment*.

Punir exemplairement. *To bring*, *to an exemplary puniſhment*, *to make an example of*.

Puniſſable, *adj.* (qui mérite quelque peine.) *Puniſhable*, *fit to be puniſhed*.

PUNITION, *ſ. f.* châtiment, peine.) *Puniſhment*.

☞ Cela lui eſt arrivé par punition de Dieu. *'Tis a judgment of God upon him*.

PUPILE, *ſ. m. & f.* (orphelin en bas âge.) *Pupil*, *an orphan* under age.

☞ Pupile, jeune enfant, ſous un gouverneur. *Pupil*, *a tutor's ſcholar*.

PUPILLE, *ſ. f.* (la prunelle de l'œil.) *The eye-ball*, *the apple of the eye*.

PUPITRE, *ſ. m.* (meuble ſur quoi l'on met les livres pour étudier, *ou* les papiers pour écrire.) *A desk*.

PUR, re, *adj.* (qui eſt ſans mélange.) *Pure*, *meer*, *unmixed*, *without mixture*.

Du vin pur. *Pure* or *unmixt wine*.

De l'eau toute pure. *Meer water*, *nothing but water*.

* Pur, (entier, dans les choſes morales.) *Pure*, *meer*, *clear*, *downright*, *intire*, *whole*.

* Pur, innocent, intégre. *Pure*, *honeſt*, *innocent*, *upright*.

☞ Pur, net, ſans tache, ſans ſouillure. *Pure*, *clear*, *clean*, *neat*, *fair*, *unſpotted*.

* Pur, chaſte. *Chaſte*, *honeſt*, *pure*.

* Stile pur, net, exact. *A pure*, *clean*, *neat*, *exact*, or *clear ſtile*.

A pur & à plein, *adv.* (entiérement.) *To all intents and purpoſes*, *intirely*.

PURÉE, *ſ. f.* (ſuc des pois cuits dans de l'eau, *ou* potage fait de ce ſuc.) *A peaſe-ſoop*, or *peaſe-porridge*.

Purement, *adv.* (en honnête-homme, innocemment.) *Uprightly*, *honeſtly*, *innocently*.

☞ Purement, avec pureté de ſtile. *Purely*, *neatly*, *exactly*.

☞ Purement, ſans condition, ſans reſerve. *Without any condition*, *exception*, or *reſerve*.

☞ Purement, entiérement. *Wholly*, *fully*, *intirely*.

☞ Purement, ſeulement. *Purely*, *meerly*, *clearly*.

PURETÉ, *ſ. f.* (qualité de ce qui eſt ſans mélange, *ou* net.) *Pureneſs*, *clearneſs*, *the being pure*, *unmixed* or *clear*.

* Pureté, (exactitude de ſtile.) *Pureneſs*, *clearneſs*, *cleanneſs*, *neatneſs*, or *exactineſs of ſtile*.

* Pureté, innocence, droiture, intégrité. *Purity*, *uprightneſs*, *integrity*, *honeſty*, *innocence*.

* Pureté, chaſteté. *Chaſtity*, *honeſty*.

Purgatif, ive, *adj.* (qui purge.) *Purgative*, *purging*.

PURGATIF, *ſ. m.* (reméde qui purge.) *A purge*, or *a purging medicine*.

PURGATION, *ſ. f.* (action de ſe purger.) *Purging*.

☞ Purgation, (reméde dont on ſe purge.) *A purge*, or *an ingredient for a purge*.

☞ Purgations de femme, (les males ſemaines.) *Womens monthly courſes*, or *flowers*.

PURGATOIRE, *ſ. m.* (lieu où les Papiſtes feignent que les ames vont expier certains péchés.) *Purgatory*.

Purgé, ée, *adj. Purged*, *cleared*, &c. V. *the Verb*.

PURGER, *verb. act.* (purifier, nettoyer.) *To purge*, *clear*, or *cleanſe*.

Purger un malade, (lui donner une purgation, pour nettoyer ſon corps des humeurs impures.) *To purge a ſick body*, *to give him a purge*.

* Purger un État de voleurs, (les chaſſer, les exterminer.) *To clear a State of thieves*.

* Purger ſa réputation. *To clear one's reputation*.

* Purger ſon bien, (ſe libérer.) *To clear one's eſtate*, *to pay one's debts*.

☞ Purger (rafiner) un métal. *To refine a metal*, *to clear it from droſs*.

PURGER, ſe purger, *verb. recip.* (prendre médecine.) *To take a purge*, *to take phyſick*.

* Se purger d'une accuſation, *ou* d'un crime, (ſe juſtifier.) *To clear one's ſelf from an imputation*, or *a crime*, *to juſtify one's ſelf*, *to prove one's innocence*.

PURIFICATION, *ſ. f.* (nettoyement.) *Purification*, *cleanſing*.

☞ Purification, *ou* la Purification de la ſainte Vierge, (la Chandeleur.) *The Purification of the Virgin Mary*, *Candlemas*.

PURIFICATOIRE, *ſ. m.* (linge dont le Prêtre ſe ſert à l'autel.) *Purificatory*, *the little linnen cloth that wipes the chalice*.

Purifié, ée, *adj. Purified*, *cleanſed*.

PURIFIER, *verb. act.* (rendre pur, nettoyer, au propre & au figuré.) *To purify*, *to cleanſe*, *to purge*, *to clear*.

PURIFIER, ſe purifier, *verb. recip.* (devenir pur, au propre & au figuré.) *To purify one's ſelf*, *to be purified*, *cleanſed*, or *cleared*.

PURIM, *ſ. m.* (fête parmi les *Juifs*.) *Purim*, *a Jewiſh feaſt on the fourteenth of* March.

PURISME, *ſ. m.* (affectation de pureté dans le langage.) *Puriſm*, *the being nice in point of language*.

PURISTE, *ſ. m.* (celui qui affecte la pureté du langage.) *Puriſt*, *one that affects to ſpeak nice and proper*.

PURITAIN, *ſ. m.* (Calviniſte Anglois.) *A Puritan*, *an Engliſh Calviniſt*, *a Preſbyterian*.

Purulent, te, *adj.* (mêlé, *ou* plein de pus.) *Purulent*, *mattery*.

PUS, *ſ. m.* (matiere corrompue.) *Matter*, *corruption*.

PUSILLANIME, *adj.* (qui manque de cœur.) *Puſillanimous*, *faint-hearted*, *coward*.

PUSILLANIMITÉ, *ſ. f.* (manque de courage, lâcheté.) *Puſillanimity*, *faint-heartedneſs*, *cowardice*.

PUSTULE, *ſ. f.* (petite veſſie qui s'éleve ſur la peau.) *Bliſter*, *wheal*, *pimple*.

PUT. *A perſon of the verb* Puer, *and* Pouvoir.

PUTAIN, *ſ. f.* (fille *ou* femme proſtituée.) *Whore*, *wench*, *harlot*, *proſtitute*, *ſtrumpet*, *crack*, *cockatrice*, *doxy*.

PUTANISME, *ſ. f.* (commerce avec les putains.) *Whoring*, *wenching*, *harlotry*.

PUTASSER †, *verb. neut.* (fréquenter les putains.) *To whore*, or *wench*.

PUTASSIER, *ſ. m.* (qui eſt adonné aux putains.) *A whoremaſter*, *wencher*, or *fornicator*.

PUTATIF, ive, *adj.* (qui eſt réputé être ce qu'il n'eſt pas.) *Reputed*, *ſuppoſed*, *pretended*.

Ex. Un pere putatif. *A reputed*, or *ſuppoſed father*.

L'Auteur putatif d'un livre. *The ſuppoſed* or *reputed author of a book*.

PUTOIS, *ſ. m.* (chat ſauvage.) *A pole-cat*.

PUTREFACTION, *ſ. f.* (état de ce qui eſt putréfié.) *Putrefaction*, *rottenneſs*, *corruption*.

Putréfait, te, *adj.* (corrompu, infect, puant.) *Putrified*, *rotten*, *corrupt*, *ſtinking*.

Putréfié, ée, *adj. Putrified*, *rotten*.

PUTREFIER, *verb. act.* (corrompre, faire pourrir.) *To putrify*, *to rot*, or *corrupt*.

PUTREFIER, ſe putréfier, *verb. recip. To putrify*, *to corrupt*, *rot*, or *grow rotten*.

Putride, *adj.* (mêlé de pourriture.) *Ex.* Fiévre putride. *A putrid fever*.

P Y

PYGMÉE, *ſ. m.* (petit homme, nain.) *A pigmy*, *a dwarf*, † *a ſhrimp*, † *a ſhortarſe*.

PYLORE, *ſ. m.* (terme de Médecine, orifice intérieur du ventricule.) *Pylorus*, or *lower orifice of the ſtomach*.

PYRAMIDAL, le, *adj.* (qui eſt en forme de pyramide.) *Pyramidal*, or *pyramidical like a pyramid*.

PYRAMIDE, *ſ. f.* (corps ſolide, qui a une large baſe, ordinairement quarré, & qui aboutit en pointe.) *A pyramid*.

☞ Pyramide, (tas de pluſieurs choſes.) *Pyramid*, *heap*.

☞ Pyramide, (bucher où les Anciens brûloient les corps morts.) *A funeral pile*.

PYRENÉES, *ſ. f. ou m.* (hautes montagnes qui ſéparent la *France* de l'*Eſpagne*.) *The Pyranees*, or *pyranean hills*.

PYROTECHNIE, *ſ. f.* (art qui enſeigne l'uſage du feu.) *Pyrotechny*, *the making of fire-works*.

PYRRHONIEN, *ſubſt. & adj.* (nom de Philoſophes qui doutent de tout.) *Pyrrhonian*, *ſceptick*.

PYRRHONISME, *ſ. m.* (opinion, *ou* ſecte de Philoſophes qui doutent de tout, & dont Pyrrhon a été le chef.) *Pyrrhoniſm*, *ſcepticiſm*.

PYTHON, *ſ. m.* (c'étoit chez les *Grecs* un eſprit qui aidoit à prédire l'avenir, & celui

Quelle que puiſſe être la cauſe de ſa diſgrace. *Whatever was the cauſe of his misfortune.*

☞ Tel quel (médiocre, plutôt mauvais que bon.) *So ſo, indifferent.*

Quelconque (pronom, quel que ce ſoit, ou quel qu'il ſoit.) *Whatever, whatſoever, any.*

☞ Quelconque (nul, aucun.) *None, none at all.*

En façon quelconque. *By no means, by no means in the world.*

Quellement, *adv. Ex.* Tellement quellement (ni trop bien ni trop mal.) *So ſo, indifferent.*

QUELQUE (*pronom adj.* un *ou* une d'entre pluſieurs.) *Some, any.*

Adreſſez-vous à quelque autre. *Go to ſome body elſe.*

J'y irai quelque jour. *I'll go ſome day* or *other.*

Sçavez-vous quelque choſe de cette affaire? *Do you know any thing about that buſineſs?*

Quelque jour. *Some day* or *other.*

Quelque-part. *Somewhere.*

☞ Quelque (quel *ou* quelle qui ſoit.) *Whatever, whatſoever, any.*

Quelque choſe qui arrive. *Whatſoever happens.*

Quelque raiſon qu'il ait. *What reaſon ſoever he may have.*

En quelque état que ſoit l'affaire. *In what caſe ſoever the buſineſs may be.*

En quelque lieu qu'il ſoit. *Wherever he is,* or *be.*

En quelque tems que ce ſoit. *At any time.*

☞ Quelque (petit, peu.) *Some little.*

Il y a quelque tems. *A little while ago, ſome time ſince.*

Quelque peu (un peu.) *A little, ſome, ſomewhat.*

Quelque, *adj.* (à quelque point *ou* à quelque degré que.) *Howſoever, as.*

Quelque riche qu'il ſoit. *How rich ſoever he may be,* or *is, as rich as he is.*

☞ Quelque (environ, à peu près.) *About, ſome.*

Nous ſommes quelque vingt perſonnes. *We are about twenty people.*

Quelquefois, *adv.* (de fois à autre, parfois.) *Sometimes, now and then.*

QUELQU'UN, une, *ſubſt.* (un entre pluſieurs.) *Any body, any man, ſome body, one.*

Quelques-uns. *The plural, ſome.*

QUENOTTES †, *ſ. f.* (terme populaire, dents de lait des enfans.) *Teeth.*

QUENOUILLE, *ſ. f.* (eſpéce de bâton pour filer.) *A diſtaff.*

☞ Quenouille (chanvre, lin, &c. dont une quenouille eſt chargée.) *A diſtaf full.*

* Le Royaume de *France* ne tombe point en quenouille (les femmes n'y ſuccédent pas à la couronne.) *The Kingdom of* France *never falls to the diſtaff,* or *to the women.*

☞ Quenouille (*ou* colomne de lit.) *A bed-poſt.*

QUERELLE, *ſ. f.* (différend, démêlé, diſpute.) *Quarrel, difference, diſpute, debate, ſtrife, variance, wrangling,* or *falling out.*

Faire querelle à quelqu'un. *To pick up a quarrel with one.*

Querelle d'Allemand (querelle faite légérement.) *A drunken quarrel.*

Prendre querelle. *To quarrel, to fall out.*

Querellé, ée, *adj. Quarrelled with, ſcolded at.*

QUERELLER, *verb. act.* (faire querelle à quelqu'un.) *To pick a quarrel with one, to quarrel with one.*

☞ Quereller (gronder.) *To quarrel with, to ſcold at.*

QUERELLEUR, *ſ. m.* (qui aime à quereller.) *A quarrelſome man,* or *fellow.*

QUERELLEUSE, *ſ. f. A quarrelſome woman, a ſcold.*

Querelleux, ſe, *adj.* (qui fait ſouvent querelle.) *Quarrelſome.*

QUERIR, *verb. act.* (chercher: on ne s'en ſert qu'à l'infinitif & avec les verbes, aller, venir, envoyer.) *Ex.* Aller querir. *To fetch, to go for.*

Venir querir. *To come for.*

Envoyer querir. *To ſend for.*

QUESTE, V. Quête.

QUESTER, V. Quêter.

QUESTEUR, *ſ. m.* (tréſorier parmi les anciens Romains.) *Queſtor, among the ancient* Romans.

☞ Queſteur (tréſorier d'une Univerſité.) *A burſer,* or *purſer in an Univerſity.*

QUESTION, *ſ. f.* (interrogation, demande.) *Queſtion, interrogation, demand.*

☞ Queſtion (propoſition ſur laquelle on diſpute.) *Queſtion, propoſition, query.*

☞ Queſtion, choſe, affaire. *Matter, buſineſs, queſtion.*

De quoi eſt-il queſtion? (de quoi s'agit-il?) *What's the matter? what's the buſineſs in hand?*

La queſtion eſt de ſavoir ſi— *The queſtion is to know whether—*

☞ Plus d'un an avant qu'il fut queſtion de la belle *Temple. Above a year before the fair* Temple *came to be talk'd of,* or *came to be a toaſt.*

☞ Elle étoit groſſe, & quand il en fut queſtion, on trouva qu'elle n'étoit point mariée. *She was with child, and when it came to the upſhot, it was found that ſhe was not married.*

☞ Queſtion (gêne, torture.) *Rack, torture.*

QUESTIONNAIRE, *ſ. m.* (celui qui donne la queſtion aux accuſés.) *The tormentor.*

Queſtionné, ée, *adj. Queſtioned, interrogated, examined, demanded.*

QUESTIONNER, *verb. act.* (interroger.) *To queſtion, interrogate,* or *examine, to ask queſtions, to demand.*

QUESTIONNEUR, *ſ. m.* (qui fait ſans ceſſe des queſtions.) *A queſtionner, an examiner, one that is full of queſtions.*

QUESTURE, *ſ. f.* (charge de Queſteur Romain.) *Queſtorſhip, the place, office,* or *dignity of a* Roman Queſtor.

QUÊTE, *ſ. f.* (action de chercher à la chaſſe *ou* ailleurs.) *Queſt.*

Il y a long tems que je ſuis en quête d'un tel. *I have been a long time in queſt of ſuch a one.*

☞ Quête (action d'un Religieux qui mendie.) *A begging.*

☞ Quête (cueillette pour les pauvres.) *A gathering.*

Nous avons fait maintenant une bonne quête. *We got pretty well this bout.*

QUÊTER, *verb. act.* (chercher, terme de chaſſe.) *To queſt,* or *go in queſt of,* or *to hunt.*

Un chien qui quête bien (qui bat beaucoup de pays.) *A good ranger, a dog that ranges a great deal of ground.*

QUÊTER, *verb. neut.* (mendier, comme font certains Religieux.) *To beg,* or *go a begging, as mendicant friars do.*

☞ Quêter (faire une cueillette.) *To make a gathering.*

QUÊTEUR, *ſ. m.* (frere mendiant parmi les Religieux.) *A mendicant friar, that goes up and down to beg for his Monaſtery.*

☞ Quêteur (qui fait une cueillette.) *One that makes a gathering.*

QUETEUSE, *ſ. f.* (femme qui fait une cueillette.) *A woman that makes a gathering,* or *that goes a begging for the Church* or *poor.*

QUEUE, *ſ. f.* (partie de derriere d'animal à quatre pieds, d'oiſeau, de poiſſon & de reptile.) *The tail* or *train of any four-footed animal, bird, fiſh,* or *reptile.*

La queue d'un cheval. *The tail of a horſe.*

Une queue de renard. *A fox's tail* or *train.*

La queue d'un paon. *A peacock's train.*

La queue d'un poiſſon *ou* d'un ſerpent. *The tail of a fiſh* or *ſnake.*

☞ Queue (ſe dit de pluſieurs choſes qui ont du rapport à la queue d'un animal, &c. *Tail, or train of ſeveral things.*

Ex. La queue d'une cométe. *The tail of a comet.*

La queue d'une lettre. *The tail of a letter.*

La queue d'une robe, *ou* d'un manteau. *The train of a gown* or *cloak.*

☞ La queue des lettres de Chancelerie. *The label of letters of Chancery.*

☞ Queue de mouton (piéce de viande de mouton où la queue tient.) *A loin of mutton.*

☞ Queue de poële *ou* de poëlon (ce par où on les tient.) *The handle of a pan* or *skillet.*

☞ Queue de moulin (grande piéce de bois pour le faire tourner ſur ſon pivot.) *Mill-handle.*

P. Brider ſon cheval par la queue, *ou P.* écorcher l'anguille par la queue (commencer par où on devroit finir.) *To flay an eel at the tail, to do a thing the wrong* or *contrary way, to begin where one ſhould end.*

* † Il s'en eſt retourné la queue entre les jambes (tout confus *ou* déconcerté.) * † *He went away like a dog with his tail betwixt his legs, he went ſneaking away, he ſneak'd away.*

P. Quand on parle du loup, on en voit la queue. P. *Talk of the devil, and he'll appear.*

☞ Rogner un livre par la tête & par la queue. *To cut a book both at top and bottom.*

* † Tirer le diable par la queue, V. Diable.

* Queue (le bout, la fin de quelque choſe.) *The end, the latter-end.*

La queue de la tranchée. *The end of the trenches.*

La queue de l'hiver. *The latter end of winter.*

* Queue (derniers rangs de quelque corps.) *Rear.*

La queue de l'armée. *The rear of the army.*

Il eſt à la queue. *He brings up the rear.*

* A la queue, en queue (à la ſuite, immédiatement après, derriere.) *Behind, cloſe behind, after, next after.*

Le bagage ſuivoit en queue. *The baggage followed behind.*

* A la queue, en queue (aux trouſſes, à la pourſuite de.) *At one's heels.*

Avoir les ennemis en queue. *To have the enemy at one's heels.*

Les ſergens ſont à ſa queue, *ou* il a les ſergens en queue. *The bailiffs are at his heels, he has the bailiffs at his heels.*

* Queue à queue (l'un après l'autre, à la file.) *One after another, one on the neck of another, one by one.*

* Queue (train, ſuite d'un Prince, &c.) *Train, retinue.*

* Queue (ſuite, conſéquence d'une affaire.) * *Tail, or conſequence of a buſineſs.*

* Monſieur ou madame ſans queue (*ou* ſans rien ajouter.) *Monſieur, or madam, without any addition.*

☞ Queue (bâton rond dont on joue au billard.) *Cue, or cue, the round ſtick,* one plays with at billiards.

☞ Queue) futaille qui tient un muid & demi.) *A ſort of hogſhead, holding a* french muid *and a half.*

☞ Queue d'aronde, V. Aronde.

QUEUX †, *ſ. m. Ex.* Maître queux (le premier Cuiſinier du Roi.) *The King's Maſter-Cook.*

QUEUX †, *ſ. f.* (pierre à aiguiſer.) *A hone.*

☞ Queux à faux. *A rubber.*

QUI (pronom relatif, *m. & f.* lequel, laquelle.) *That, who, whom.*

Un homme qui vit bien. *A man that lives well.*

Je ſai qui c'eſt. *I know who it is.*

C'eſt elle de qui je me plains. *'Tis ſhe of whom i complain.*

Voilà qui eſt bien. *That's well.*

☞ Qui (*ou* ce qui.) *Which.*

Et qui pis eſt. *And which is worſe.*

☞ Qui plus eſt (outre cela.) *More than that, moreover.*

☞ Qui (lequel) d'entre vous oſeroit faire cela? *Which of you durſt do ſuch a thing?*

☞ Le voici qui vient. *Here he comes.*

La voilà qui vient. *There ſhe comes.*

Je le vois qui vient. *I ſee him a coming.*

☞ Qui (celui qui, quiconque.) *He that, whoever, whoſoever.*

Qui obſervera les commandemens de Dieu ſera ſauvé. *He that,* or *whoever ſhall obſerve the commandments of God, ſhall be ſaved.*

P. Qui bien fera, bien trouvera. P. *Do well and have well.*

☞ Qui que ce ſoit, qui que ſe puiſſe être (quiconque.) *Whoever, whoſoever, whoever he be.*

☞ Qui que ce ſoit (chacun, tous indifféremment.) *Any one, any man, any body.*

☞ Il n'y a qui que ce ſoit (*ou* perſonne.) *There's no body.*

☞ A qui eſt ce livre? *Whoſe book is that* or *this?*

☞ Qui (ceux-ci, ceux-là, les uns, les autres.) *Some.*

Ils ſont diſperſés qui ça qui là. *They are diſperſed, ſome one way, ſome another way, they ſtraggle up and down.*

Ils paſſerent la riviere qui à la nage, qui en bateau. *They went over the river, ſome ſwimming, and ſome in boats.*

☞ Un qui pro quo (une méprise.) *A quid pro quo, a miſtake.*

QUIA, à quia (terme emprunté du Latin.) *Ex.* Il eſt à quia (il eſt à bout, il ne ſait plus que dire.) *He is at a ſtand, he is nonplus,* or *put to a nonplus.*

Mettre à quia. *To nonplus, to put to a nonplus, to put to a ſtand, to puzzle.*

QUICONQUE, pronom *m.* (qui que ce ſoit.) *Whoever,* or *whoſoever.*

QUIDAM, *ſ. m.* quidane, *ſ. f.* terme de monitoire, de procès verbal, *&c.* Un certain, une certaine perſonne.) *A certain man* or *woman, a certain perſon, one.*

QUIET, te, *adj.* (tranquille, calme.) *Quiet, at reſt.*

Avoir l'eſprit quiet. *To have a quiet* or *compoſed mind, to have one's mind at reſt.*

Le malade a été aſſez quiet toute la nuit. *The ſick perſon has been pretty quiet all night.*

QUIETISME, *ſ. m.* (ſecte de fanatiques, *ou* d'illuminés, qui a pris naiſſance parmi les Catholiques Romains.) *Quietiſm*, a ſort of fanaticks.

QUIETISTE, *adj.* & *ſ.* (qui eſt de cette ſecte.) *Quietiſt.*

QUIETUDE, *ſ. f.* (tranquillité, repos.) *Quietneſs, quiet, repoſe, reſt, tranquillity, compoſedneſs.*

La tranquillité de l'eſprit. *The quietneſs, quiet, tranquillity,* or *compoſedneſs of mind.*

Il a paſſé la nuit dans une grande quiétude. *He has had a very good repoſe laſt night, he has had a very good night's reſt.*

QUIGNON, *ſ. m.* (gros morceau de pain.) *A great lunch* or *piece of bread.*

QUILLE, *ſ. f.* (morceau de bois pour jouer.) *Pin* or *keal.*

Jeu de quilles. *Nine-pins,* or † *keals.*

Jouer au quilles. *To play at nine-pins.*

J'ai fait trois quilles de venue & huit de rabat. *I carried three pins, and tipt eight.*

* † Il eſt venu comme un chien au milieu des quilles (il s'eſt fourré mal à propos dans notre compagnie.) *He intruded into our company.*

☞ Quilles (joint avec ſac) V. Sac.

QUILLE, *ſ. f.* (longue piéce de bois qui eſt le fondement d'un navire.) *The keel of a ſhip.*

QUILLER, *verb. neut.* (tirer avec des quilles à qui ſera le plus près de la boule pour ſavoir ceux qui ſeront enſemble dans une partie de jeu de quilles.) *To throw at the bowl with pins to know who and who's together, to make up a match at nine-pins.*

QUILLIER, *ſ. m.* (eſpace où l'on range les neuf quilles.) *A ſquare,* or *place for nine-pins.*

QUILLON, *ſ. m.* (branche qui tient au corps de la garde d'une épée.) *The croſs-bar of the hilt of a ſword.*

QUINA, *ou* quinquinna, *ſ. m.* (drogue qui guérit les fiévres intermittentes.) *The bark,* or *Jeſuits powder.*

QUINAUD †, de, *adj.* (confus, honteux d'avoir été vaincu dans quelque conteſtation.) *That looks ſilly, abaſhed, aſhamed, out of countenance.*

Il fut ſi quinaud après avoir perdu la partie. *He looke ſo ſilly after he had loſt the ſet.*

QUINES, *ſ. f.* (terme de jeu de dez, deux cinq.) *Two cinks,* or *fives at dice.*

QUINOLA, *ſ. m.* (valet de cœur au reverſis.) *The knave of hearts at the game called* reverſis, the ſame as pamis at loo.

Quinquagénaire, *adj.* & *ſ.* (qui a cinquante ans.) *Fifty years old.*

QUINQUAGESIME, *ſ. f.* (dimanche devant le premier dimanche du carême.) *Quinquageſima ſunday.*

QUINQUAILLERIE, V. Clinquaillerie.

QUINQUAILLER, V. Clinquailler.

QUINQUENOVE, *ſ. f.* (ſorte de jeu de dés.) *Quinquenove, a kind of game with two dice.*

QUINQUILLE, *ſ. m.* (jeu d'ombre à cinq.) *Quinquil.*

QUINQUINA, *ſ. m.* (écorce d'arbre des Indes qui chaſſe la fiévre.) *The bark quinquina, the Jeſuits powder.*

QUINT, te, (cinquéme.) *Fifth.*

Ex. Charles-quint. *Charles the fifth.*

QUINT, *ou* le quint-denier, *ſ. m. The fifth penny.*

QUINTAINE, *ſ. f.* (pal fiché en terre contre lequel on court avec la lance.) *A quintain, a think plank or poſt ſet firſt in the ground to run a titl at.*

QUINTAL, *ſ. m.* (poids de cent livres.) *A quintal,* or *hundred weight.*

☞ Quintal (cruche de grez.) *A ſtone-pitcher.*

QUINTE, *ſ. f.* (ſuite de cinq cartes de la même couleur au piquet.) *A quint,* at picket.

☞ Quinte (certaine conſonnance en Muſique.) *A fifth,* in Muſick.

☞ Quinte (caprice, bizarrerie.) *A humour, fancy, whim, whimſey, maggot, crotchet, freak, caprice.*

☞ Quinte, grande toux. *A great cough.*

QUINTEFEUILLE, *ſ. f.* (herbe à cinq feuilles.) *Cinquefoil,* or *five-leaved graſs.*

QUINTELAGE, V. Leſt.

QUINTESSENCE, *ſ. f.* (le plus pur, le plus ſubtil, le principal d'une choſe phyſique *ou* morale.) *Quinteſſence, ſubſtance.*

* † Tirer la quinteſſence d'une bourſe, l'épuiſer. *To drain a purſe.*

Quinte-eſſentiel, le, *adj. Eſſential, ſubſtantial.*

QUINTESSENTIER, *verb. neut.* (raffiner, ſubtiliſer.) *To refine, to be nice,* or *critical.*

QUINTEUX, ſe, *adj.* capricieux. *Humourſom, fancyful, whimmish, maggotty, freakish.*

QUINTIN, *ſ. m.* (ſorte de toile fine & claire.) *Kentin-cloth.*

Quinzain (quinze, en terme de marqueur de jeu de paume.) *Fifteen.*

QUINZAINE, *ſ. f.* (quinze jours.) *A fortnight.*

☞ Une quinzaine de piſtoles (quinze piſtoles.) *Fifteen piſtoles.*

QUINZE, *adj.* de nombre, (trois fois cinq.) *Fifteen.*

Quinze jours. *Fifteen days,* or *a fortnight.*

☞ *Grégoire* quinze (*ou* quinzieme Pape.) *Pope* Gregory *the fifteenth.*

* † En faire paſſer quinze pour douze, (tromper, en donner à garder.) *To impoſe,* or *put upon, to cheat.*

Quinzieme, *adj.* (nombre d'ordre.) *Fifteenth.*

QUINZIEME, *ſ. m.* (quinzieme partie.) *A fifteenth,* or *fifteenth part.*

Le quinzieme du mois. *The fifteenth day of the month.*

QUIRIELLE, V. Kyrielle.

QUITTANCE, *ſ. f.* (reçu.) *An acquittance,* or *receipt.*

QUITTANCER, *verb. act.* (décharger une obligation, &c.) *To write a receipt.*

QUITTE, *adj.* (qui eſt libéré de ce qu'il devoit.) *Quit, clear.*

Je ſuis quitte envers vous. *I am quit with you.*

Un bien franc & quite de toutes dettes. *An eſtate free and clear from all debts.*

☞ Je vous tiens quitte pour dix écus, (je payerai pour vous, ſi vous me donnez dix écus.) *I excuſe,* or *acquit you for ten crowns.*

☞ Je vous tiens quitte de ce que vous me devez (je vous en décharge.) *I forgive you that which you owe me.*

☞ Quitte, délivré, débarraſſé. *Free, rid.*

Je ſuis quitte d'un grand embarras. *I am free from,* or *rid of a great trouble.*

☞ Quitte, (dégagé) d'une promeſſe. *Diſingaged from a promiſe.*

Je vous tiens quitte de votre parole. *I acquit,* or *diſingage you from your word,* or *promiſe.*

Si je viole ma promeſſe, je vous tiens quitte du ſerment de fidélité que vous m'avez fait.

If i break my promiſe, i abſolve you, or *hold you free, from the oath of allegiance you have ſworn to me.*

☞ J'en voudrois être quitte pour cent écus. *I wish it coſt me no more than a hundred crowns.*

☞ Tu n'en ſeras pas quitte à ſi bon marché. *Thou ſhalt not come off ſo cheap.*

☞ Jouer à quitte *ou* à double. *To play quits*, or *double.*

* La Reine, preſque au déſeſpoir, réſolut de jouer à quitte *ou* à double. * *The Queen, almoſt in deſpair, reſolved to win the horſe or loſe the ſaddle.*

Nous voilà quitte à quitte (pour dire qu'on a rendu la pareille.) *Now we are quits*, or *even.*

☞ Quitte pour s'enfuir *ou* à s'enfuir. *'Tis but flying*, or *running away for it.*

☞ Il en fut quitte pour la peur, *ou* il n'en eut que la peur. *His fear was his only punishment.*

☞ Quitte pour être grondé. *'Tis but being chid for it.*

QUITTER, *verb. act.* (laiſſer, abandonner.) *To quit, leave, forſake, go from*, or *part with.*

☞ Quitter, (ôter de deſſus ſoi, ſe dépouiller.) *To leave, pull*, or *caſt off.*

* Quitter une profeſſion, (y renoncer.) *To leave off a profeſſion, to quit it.*

* Quitter les Études. *To give over ſcholarſhip.*

* Quitter une charge (s'en défaire, s'en démettre.) *To quit, to leave off an office, to lay down one's commiſſion.*

* Quitter (ſe défaire de) ſes mauvaiſes habitudes. *To leave off one's ill habits, to break one's ſelf of them.*

* Quitter, céder, délaiſſer. *To quit, yield, part with*, or *give up.*

☞ Quitter, laiſſer aller, lâcher. *To let go.*

Quitter priſe. *To let go one's hold.*

☞ Quitter (ceſſer de s'adonner à quelque choſe, s'en déſiſter.) *To leave off*, or *give over, to deſiſt.*

Quitter un ouvrage. *To leave off a work.*

Quitter une entrepriſe. *To give over an enterprize, to deſiſt from it.*

Il quitta ſes mauvais deſſeins. *He laid aſide his ill deſigns.*

☞ Quitter, (décharger, affranchir.) *To quit, forgive*, or *excuſe.*

Je vous quitte pour vingt écus. *I quit*, or *excuſe you for twenty crowns.*

Je vous quitte de cette dette. *I forgive you that debt.*

Quittement, *adv.* (terme de pratique, franc de toutes dettes.) *Clear.*

QUOI *ou* QUOY, (particule qui tient lieu du pronom relatif, *lequel, laquelle*, dans les cas obliques.) *This particle is uſed inſtead of the relative pronoun*, lequel, laquelle, *in the oblique caſes, and is rendred into English by that, which, what.*

Le plus grand vice à quoi il eſt ſujet. *The greateſt vice that he is ſubject to.*

Dequoi il ne ſe corrige point. *Which he never mends.*

La cauſe pourquoi on l'a arrêté. *The account upon which he was arreſted, the reaſon why he was arreſted.*

☞ Quoi, (ſe prend auſſi ſubſtantivement & ſignifie, quelle choſe, quoi.) *Subſtantively taken is rendred by what.*

Je ne ſai à quoi me réſoudre. *I know not what to reſolve upon.*

A quoi penſez-vous? *What are you all thinking on?*

R. Remarquez que cette particule n'eſt pas exprimée en Anglois dans beaucoup de phraſes. *Note, that this particle is often left out*, or *unexpreſſed in many Engliſh phraſes.*

Ex. A quoi paſſez-vous le temps? *How do you ſpend your time?*

A quoi bon tant de façon? *Why do you keep ſuch ado?* V. Façon.

Le vice à quoi il eſt ſujet. *The vice he is ſubject to.*

C'eſt à quoi nous devons penſer. *This we ought to think upon.*

Ce qui nous ſied le moins, eſt ſouvent de quoi nous nous piquons le plus. *We often value ourſelves moſt, upon what becomes us leaſt.*

Vous ne ſavez pas en quoi conſiſte l'amitié. *You don't know wherein friendſhip lies.*

Il ne dit ni quoi ni qu'eſt-ce. *He ſays nothing, he ſays not a word.*

☞ Le je ne ſai quoi, *ſubſt.* (certaine choſe qu'on ne peut exprimer.) *The French* je ne ſai quoi, *or i know not what, an unexpreſſible quality.*

☞ Quoi qu'il arrive. *Whatever happens, fall back fall edge.*

☞ Quoi qu'il en ſoit. *However, however it be.*

QUOIQUE, *conj.* (encore que, bien que.) *Though* or *tho', although.*

QUOLIBET, *ſ. m.* (plaiſanterie triviale.) *A jeſt, a querk*, or *joke, a pun.*

QUOTE, *adj. Ex.* Quote part (*ou* cote.) *Quota*, V. Cote.

QUOTÉ, V. Coté.

QUOTER, V. Coter.

QUOTIDIEN, ne, *adj.* (de chaque jour.) *Daily, quotidian*, of every day.

Pain quotidien. *Daily bread.*

Fiévre quotidienne. *Quotidian ague.*

QUOTIENT, *ſ. m.* (nombre qui réſulte de la diviſion d'un nombre par un autre.) *Quotient*, the number ariſing out of any diviſion.

QUOY, V. Quoi.

QUOY (de) V. Dequoi.

Quoi! hé quoi! *interj.* (d'admiration, d'étonnement, d'indignation.) *Now! how now!*

R

R *S. f. A conſonant, and the ſeventeenth letter of the alphabet, is pronounced* Erre *by the French.*

R *was formerly a numeral that ſtood for* 80, *according to the Poet.*

Octoginta dabit tibi, R, ſi quis numerabit. *And when it was marked with a tittle, then it was worth eighty thouſand.*

REMARQUE.

La lettre R, & la ſyllabe RE, ſervent en *François* à former les ſubſtantifs & les verbes, que les Grammairiens nomment REDUPLICATIFS, parce qu'ils marquent la *Réitération*, ou le *Renouvellement* d'une action, comme,

Rabaiſſement,	Redite,
Rabaiſſer,	Redire,
Raccommodement,	Rédification,
Raccommoder,	Rédifier,
Refaire,	Réunion,
Refait,	Réunir.

Or il eſt à remarquer que le nombre de ces *Réduplicatifs* n'étant pas fixé, outre ceux que l'Académie *Françoiſe* a admis dans ſon Dictionnaire, l'uſage a donné cours à un grand nombre d'autres, dont on ne doit pourtant ſe ſervir, qu'après qu'ils ſont bien établis & appuyés de bonnes autorités.

REMARK.

The letter R, and the ſyllable RE, ſerve in French *to form the ſubſtantives and verbs, which Grammarians call REDUPLICATIVE, becauſe they denote the* Reiteration *or* Renewing *of an action, ſuch as,*

Rabaiſſement,	Redite,
Rabaiſſer,	Redire,
Raccommodement,	Rédification,
Raccommoder,	Rédifier,
Refaire,	Réunion,
Refait,	Réunir.

Now it is to be obſerved, that the number of the Reduplicatives *not being fix'd, beſides thoſe the* French *Academy have admitted into their Dictionary, uſe has made current ſeveral others; which, however, ought not to be employed till they are well eſtabliſhed, and ſupported by good Authorities.*

RA

RABAIS, *ſ. m.* (diminution de ſomme, *ou* de valeur.) *Abatement, leſſening, fall.*

Rabais de taxes. *An abatement of taxes.*

Le rabais des monnoies. *The fall of the money, the crying down of the money.*

Publier le rabais des monnoies. *To cry down the money.*

Le blé & le vin ſont au rabais. *The price of corn and wine is fallen*, or *corn and wine are fallen in their price.*

Rabaiſſé, ée, *adj. Pulled down, humbled*, &c. V. *the Verb.*

RABAISSEMENT *, *ſ. m.* (abbaiſſement.) *Pulling down, humbling*, or *humiliation.*

☞ Rabaiſſement (diminution) des monnoies. *The fall of money* or *coin, its being cry'd down.*

RABAISSER, *verb. act.* (diminuer.) *To bring down, to abate.*

Rabaiſſer le prix des denrées. *To bring down the price of commodities.*

Rabaiſſer les monnoies. *To bring* or *cry down money.*

Rabaiſſer les tailles. *To abate the land-taxes.*

La malignité releve ſouvent le bonheur d'un Prince pour rabaiſſer ſon mérite. *Malice often cries up*, or *extols a Prince's good fortune, in order to depreſs his merit.*

* Rabaiſſer, (abbaiſſer, réprimer.) *To pull*, or *bring down, to check, to humble.*

* Rabaiſſer le caquet, V. Caquet.

RABAISSER, ſe rabaiſſer, *verb. recip.* (s'humilier.) *To debaſe*, or *humble one's ſelf, to cringe.*

☞ Se rabaiſſer, (rabatre ſes courbettes en parlant d'un cheval.) *To rebate*, ſpeaking of a horſe.

RABAISSER, *verb. neut.* (diminuer) de prix. *To fall in its price* or *value.*

RABAT, *ſ. m.* (colet d'homme.) *A band.*

☞ Rabat, (ſecond coup au jeu de quilles.) *The tipping*, at nine-pins.

J'ai fait cinq quilles de vesue & ſix de rabat. *I carried five pins, and tipt ſix.*

RABAT-JOIE, *ſ. m.* (perſonne ſevere qui trouble la joie des autres.) *A troubleſome gueſt, one that ſpoils the ſport of the company.*

☞ Rabat-joie, (fâcheux accident.) *Any thing that checks our joy, an ill news after a good one, a diſappointment, a great bulk.*

RABATRE, *ou* rabbattre, *verb. act.* (diminuer, retrancher.) *To bate*, or *abate.*

Rabatre quelque choſe du prix. *To bate ſomething of the price.*

* Il n'en rabatra rien, (il eſt inflexible.) *He won't bate an inch on't, he won't yield the leaſt on't.*

* Il ne veut rien rabatre de ſa fierté. *He*

won't be brought down, he's as high as he was.

* J'en rabas de moitié, (je diminue de l'eſtime que j'avois pour lui.) *I have not half the eſteem i had for him.*

☞ Rabatre, (verbe réduplicatif, abbatre, démolir pluſieurs fois.) *To pull*, or *beat down again*, *to demolish.*

☞ Rabatre, (en terme de Palais & de coûtume, révoquer.) *To abate*, a Law-term, *to defeat.*

☞ Rabatre, (parer, détourner, empêcher l'effet.) *To beat down*, *to break*, *to ward off*, *to pary*, *to put by.*

Un manteau de cheminée rabat la fumée. *A mantle tree in a chimney beats*, or *keeps down the ſmoke.*

Rabatre un coup. *To break*, *put by*, or *pary a blow.*

☞ Rabatre, (abbaiſſer, abbatre.) *To pull*, *beat*, *bring*, or *preſs down*, *to lay.*

Rabatre les coutures. *To beat down the ſeams.*

Rabatre les vapeurs. *To lay the vapours.*

* Rabatre, (réprimer l'orgueil de quelqu'un.) *To pull*, or *bring down one's pride*, or *ſpirit*, *to quell*, or *check his pride.*

☞ Cheval qui rabat ſes courbettes de bonne grace, (en terme de manége.) *A horſe that rebates his curvets very handſomely*, or *finely.*

☞ Rabatre, (jouer en revenant, au jeu des quilles.) *To tip*, at nine-pins.

Rabatre, *verb. neut. Ex.* Quand vous ſerez-là, vous rabatrez par un tel endroit, (ou vous détournerez par un tel endroit.) *When you come there*, *you muſt take*, or *turn to ſuch a place.*

Ils rabatirent vers *Cambray*, qu'ils emporterent & pillerent. *They turn'd*, or *bent their march towards* Cambray, *of which they poſſeſs'd themſelves*, *and which they plunder'd.*

RABATRE, ſe rabatre, *verb. recip.* (retomber bruſquement.) *To fall down*, or *upon*, *to light.*

Les perdrix ſe rabatirent dans ce champ. *The partridges fell down in that field.*

* Après avoir laiſſé prendre l'eſſor à ſon imagination, il n'eſt pas à propos de ſe rabbatre ſur des bagatelles. *It is not well for a man that has ſoared up ſo high to deſcend*, *or to come down to ſuch trifles.*

Rabatu, ue, *adj. Bated*, *abated*, according to the verb.

RABBIN, &c. V. Rabin.

Rabêti, ie, *adj. Dulled*, *ſtupified*, *beſotted.*

RABÊTIR, *verb. act.* (rendre bête & ſtupide.) *To dull*, *ſtupify*, or *beſot*, *to make dull*, or *ſtupid.*

RABÊTIR, *verb. neut.* (devenir bête.) *To grow dull*, or *ſtupid*, *to be ſtupified* or *beſotted.*

RABILLER, &c. V. Rhabiller, &c.

RABIN, *ſ. m.* (Docteur de la Loi parmi les *Juifs.*) *A Rabby*, a Jewish Doctor.

Rabinique, *adj.* (qui eſt des Rabins.) *Rabbinical.*

RABINISME, *ſ. m.* (doctrine des Rabins.) *Rabbiniſm*, *the Rabbies opinion*, or *doctrine.*

RABINISTE, *ſ. m.* (qui ſuit ou qui ſçait la doctrine des Rabins.) *A Rabbiniſt.*

RABLE, *ſ. m.* (partie du liévre ou du lapin qui eſt depuis les côtes juſqu'aux cuiſſes.) *The back of a hare*, or *rabbet.*

* † Il a bon rable (en parlant d'un homme fort & robuſte.) *He has a good ſtrong back.*

☞ Rable (*ou* rouable; inſtrument, qui ſert à remuer la braiſe dans le four.) *A rake for an oven.*

Rablu, ue, *adj.* (qui a bon rable.) *That has a good back*, *ſtrong-back'd.*

RABOBLINER †, *verb. act.* (rapetaſſer.) *To botch*, *to patch up*, or *piece again.*

RABOT, *ſ. m.* (inſtrument de menuiſier.) *A joiner's plane.*

☞ Rabot, (pour détremper la chaux.) *A plaiſterer's beater.*

* Paſſer le rabot ſur un ouvrage d'eſprit (le polir, le perfectionner.) *To poliſh* or *lick over an ingenious piece of work.*

* Il reprend vingt fois le rabot & la lime, (il polit, il retouche ſon ouvrage.) *He poliſhes his work over and over.*

Raboté, ée, *adj. Planed*, &c. *according to the verb.*

RABOTER, *verb. act.* (rendre uni avec le rabot.) *To plane*, or *make ſmooth with a plane.*

☞ Raboter le mortier (le remuer avec le rabot.) *To tew*, or *to beat the mortar.*

Raboteux, ſe, *adj.* (inégal, qui n'eſt pas uni.) *Rough*, *rugged*, *uneven.*

Rabougri, ie, *adj.* un arbre, rabougri. *A ſtunted*, *miſgrown*, *grubbed tree*, *a tree not come to perfection*, *a mere grub.*

* † Un petit homme tout rabougri (*ou* de méchante conformation.) *A ſtunted fellow*, *a miſ-ſhapen ſhrimp.*

RABOUGRIR, *verb. act.* (rendre difforme.) *To ſtunt.*

RABOUGRIR, ſe rabougrir, *verb. recip.* (en parlant des arbres qui ne profitent pas, qui ne viennent pas bien.) *To grow ſtunted*, *to grow crooked and low withal*; ſpeaking of a tree that does not thrive.

RABOUILLERE, *ſ. f.* (creux où la lapine fait ſes petits.) *A rabbet's neſt.*

Rabroué, *adj. Snubbed.*

RABROUER, *verb. act.* (rebuter avec rudeſſe & avec mépris.) *To ſnub*, *to give a ſharp* or *crabbed anſwer.*

RABROUEUR, ſe, *adj.* or *ſubſt.* (qui rabroue.) *Snubber*, or *a ſnappiſh man* or *woman.*

RACAILLE, *ſ. f.* (lie & rebut du peuple.) *The riff-raff of the people*, *the rabble*, *the dregs of the people*, *the mobile*, or *mob*, *the raſcality.*

* Racailles (toutes choſes de rebut.) *Riff-raff*, *ſad paultry ſtuff*, *trash.*

RACCOMMODAGE, *ſ. m.* (action, travail de raccommoder.) *Mending*, *piecing*, *patching*, or *botching.*

Raccommodé, ée, *adj. Mended*, &c. V. *the Verb.*

RACCOMMODEMENT, *ſ. m.* (reconciliation.) *Reconciliation*, *reconcilement.*

RACCOMMODER, *verb. act.* (refaire, remettre en état.) *To mend*, *piece*, *patch*, or *botch.*

☞ Raccommoder, (reconcilier des gens qui s'étoient brouillés.) *To make friends again*, *to reconcile.*

RACCOMMODER, ſe raccommoder, *verb. recip. To be friends again*, *to be reconciled.*

RACCOMMODEUR, *ſ. m.* (celui qui raccommode.) *Mender*, *patcher*, *botcher.*

RACCORDER, *verb. act.* (reconcilier.) *To reconcile*, *to make friends again.*

☞ Raccorder un inſtrument de muſique. *To new tune a muſical inſtrument.*

RACCORDER, ſe raccorder, *verb. recip.* (ſe reconcilier.) *To be reconciled*, *to be friends again.*

RACCORNIR, *verb. act.* (rendre dur & coriace, la viande, &c.) *To make hard*, or *tough as a horn.*

RACCORNIR, ſe raccornir, *verb. recip.* (devenir coriace.) *To grow tough and hard.*

☞ Se raccornir (ſe retirer au feu, en parlant du cuir.) *To ſhrivel in the fire as leather does.*

RACCOUPLER, *verb. act.* (accoupler de nouveau.) *To couple again.*

Raccoupler des levriers. *To couple again greyhounds.*

Raccoupler des bœufs à la charrue. *To yoke again oxen to the plough.*

Raccourci, ie, *adj. Shortened*, *made ſhorter*, *abridged.*

☞ A bras raccourci. *With main ſtrength.*

RACCOURCI, *ſ. m.* (un abrégé.) *An abridgment*, V. Abrégé.

RACCOURCIR, *verb. act.* (rendre plus court.) *To ſhorten*, *to make* or *cut ſhorter*, *to abridge.*

☞ Raccourcir (en terme de peinture.) *To fore-ſhorten.*

RACCOURCISSEMENT, *ſ. m. Shortening*, *abridging.*

☞ Raccourciſſement (en peinture.) *Foreſhortening.*

‡ Raccoutré, ée, *adj. Mended.*

RACCOUTRER ‡, *verb. act.* (Raccommoder.) *To mend.*

Raccoûtumé, ée, *adj. Uſed again.*

RACCOUTUMER, ſe raccoûtumer, *verb. recip.* (reprendre une coûtume.) *To uſe one's ſelf again.*

Raccroché, ée, *adj. Hook'd again*, &c. V. *the Verb.*

RACCROCHER, *verb. act.* (accrocher de recheſ.) *To hook again.*

* Raccrocher (ratraper, r'avoir.) *To recover*, or *get again.*

* Il s'eſt enfin raccroché (*ou* raccommodé) avec ſa maîtreſſe. *He is at laſt reconciled with his miſtreſs.*

RACE, *ſ. f.* (lignée, extraction.) *Race*, *family*, *ſtock*, or *generation.*

☞ La race future, les races futures, *ou* à venir (la poſtérité.) *Future*, or *after-ages*, *after times*, *poſterity.*

☞ Race (ſorte, eſpéce) de gens. *Race*, *ſort*, *kind*, *generation of men*, or *people.*

☞ Race (en parlant des animaux.) *Race*, *breed*, *ſtrain*, or *kind.*

RACHALANDER, *verb. act.* (faire revenir une chalandiſe perdue.) *To retrieve cuſtom*, or *cuſtomers.*

RACHAT, *ſ. m.* (recouvrement d'une choſe vendue.) *Redemption*, *redeeming*, *recovery.*

Vendre à faculté de rachat. *To ſell with power of redemption.*

Rachat (amortiſſement) d'une rente. *The redeeming*, or *amortiſation of a rent.*

☞ Rachat (délivrance.) *Redemption*, *redeeming*, *delivrance.*

Rachetable, *adj.* (qu'on a droit de racheter.) *Redeemable*, *recoverable.*

Racheté, ée, *adj. Bought again*, *redeemed*, &c.

RACHETER, *verb. act.* (acheter ce qu'on avoit vendu, *ou* quelque autre en ſa place.) *To buy*, or *buy again.*

☞ Racheter (délivrer, retirer des mains d'autrui, un bien, une perſonne, une rente, &c.) *To redeem*, *to buy off*, *to recover.*

* Racheter les bonnes graces des gens de bien. *To regain the favour of the good.*

RACHITIS, *ſ. m.* (terme de médecine, nœuds qui viennent aux bras & aux jambes des enfans, & qui les empêchent de croître.) *The rickets.*

RACINE, *ſ. f.* (partie des arbres & des plantes qui eſt dans la terre.) *The root* of plants and trees.

La racine des ongles, des dents, des cheveux. *The root of nails, teeth, and hair.*

La racine des corps, des loupes, des verrues, &c. *The root of corns, wens, warts,* &c.

* Racine (principe, commencement d'une choſe.) *Root, principle, beginning.*

* Prendre racine (en parlant des arbres & des plantes.) *To take root, to grow.*

* Racine (mot primitif.) *Root, radical* or *primitive word.*

* Racine (en arithmétique, nombre multiplié par lui-même.) *Root*, a number multiplied by it ſelf.

RACLE, *ſ. m. Ex.* Un racle boyau (un méchant joueur de violon.) *A ſcraper, a ſorry fidler.*

Raclé, ée, *adj. Scraped,* &c. V. Racler,

RACLER, *verb. act.* (ratiſſer.) *To ſcrape* or *grate.*

Racler de l'yvoire. *To ſcrape ivory.*

☞ Racler les boyaux (en parlant de certains breuvages qui donnent des trenchées.) *To rake the bowels.*

* † Racler le boyau (jouer mal du violon *ou* de la viole.) *To ſcrape upon a viol* or *violin, to grate one's ears.*

☞ Racler (*ou* couper, comme font les meſureurs de grains.) *To ſtrike corn.*

RACLEUR * †, *ſ. m. Ex.* Racleur de guitarre (méchant joueur de guitarre.) *A ſcurvy player on the guitar, that grates one's ears with ſcraping upon it.*

RACLOIR, *ſ. m.* (inſtrument à racler.) *A ſcraper* or *grater.*

☞ Racloir de jardinier. *A gardener's rake.*

☞ Racloir (fer pour faire du bruit à une porte au lieu de marteau.) *A ring of a door to make a noiſe inſtead of a knocker.*

RACLOIRE, *ſ. f.* (inſtrument pour couper un boiſſeau de grain.) *Strickle.*

RACLURE, *ſ. f.* (ce qu'on a emporté en raclant.) *Scraping.*

Raconté, ée, *adj. Told, related.*

RACONTER, *verb. act.* (conter, narrer.) *To tell, relate,* or *give an account of.*

RACONTEUR, D †, *ſ. m. A relater, a teller.*

RACQUITTER, *verb. act.* (regagner ce qu'on a perdu au jeu.) *To bring,* or *to get home again, to win back what one had loſt.*

J'ai joué pour lui, & je l'ai racquitté. *I play'd for him, and won the money he had loſt, and i got him home again.*

RACQUITTER, ſe racquitter, *verb. recip. To win one's money back again, to get home,* or *be brought home.*

* Se racquitter (réparer quelque perte.) *To retrieve a loſs, to recover it.*

RADE, *ſ. f.* (plage de mer où l'on peut ancrer.) *A road for ſhips.*

RADEAU, *ſ. m.* (eſpéce de train de bois.) *A float of timber, a raft.*

RADIATION, *ſ. f.* (terme de pratique, rature *ou* raye d'un compte.) *A croſs,* or *croſſing out.*

RADICAL, le, *adj.* (qui eſt racine *ou* principe de quelque choſe.) *Radical.*

L'humide radical. *The radical moiſture.*

Mot radical. *A radical word.*

Radicalement, *adv.* (terme dogmatique, originairement.) *Radically, originally.*

RADIEUX, ſe, *adj.* (rayonnant.) *Radiant, ſhining, glittering.*

RADOTER, *verb. neut.* (dire des extravagances.) *To dote, to rave, to talk idle.*

RADOTERIE, *ſ. f.* (extravagance.) *Dotage, extravagances.*

RADOTEUR, *ſ. m.* (qui radote.) *A dotard, a doting man.*

RADOTEUSE, *ſ. f. A doting woman, a woman come to dotage.*

RADOUB, *ſ. m. ou* radoubement (rétabliſſement d'un vaiſſeau endommagé.) *The refitting of a ſhip.*

Donner le radoub à un vaiſſeau.) *To refit a ſhip.*

Nos galeres ſont arrivées dans ce Port pour le radoub. *Our gallies are come in here to refit.*

Radoubé, ée, *adj. Refitted.*

RADOUBER, *verb. act.* (terme de mer, calfeuter, rétablir un vaiſſeau.) *To refit.*

RADOUBEUR, *ſ. m.* (Calfat, *ou* Calfeuteur de vaiſſeaux.) *A Calker.*

Radouci, ie, *adj. Sweetned,* &c. V. *the Verb.*

RADOUCIR, *verb. act.* (rendre plus doux.) *To ſweeten,* or *ſoften.*

Radoucir ſa voix. *To ſweeten one's voice.*

☞ La pluie a radouci le tems. *The weather is grown mild after the rain.*

RADOUCIR * (appaiſer.) *To ſweeten, ſoften, appeaſe, allay, mitigate,* or *pacify.*

RADOUCIR, *verb. recip.* (en parlant du tems.) *To grow mild.*

* Se radoucir, (être appaiſé.) *To be appeaſed, to relent, to grow gentle.*

* Se radoucir pour une femme (en faire l'amoureux.) *To pretend,* or *make love to a woman, to be ſweet upon her.*

RADOUCISSEMENT, *ſ. m.* (diminution de la violence d'un mal, d'une paſſion.) *Softning, allaying, mitigation, relaxation,* of a diſeaſe, *or* paſſion.

RAFFAISSER, ſe raffaiſſer, *verb. recip.* (s'affaiſſer de nouveau.) *To new ſink, to to ſink again.*

RAFE, V. Rafle.

Raffermi, ie, *adj. Strengthened,* &c. *according to the verb.*

RAFFERMIR, *verb. act.* (rendre plus ferme.) *To ſtrengthen, to faſten, to make more faſt,* or *firm, to fortify.*

☞ Raffermir (rendre dur.) *To harden, to make hard.*

☞ Raffermir (un chapeau.) *To ſtiffen,* or *make ſtiff a hat.*

* Raffermir (remettre dans un état plus aſſuré.) *To eſtabliſh, to confirm,* or *ſettle, to ſecure, to corroborate,* or *fortify.*

* Raffermir le courage de quelqu'un. *To put one in heart again, to keep up his drooping ſpirits.*

RAFFERMIR, ſe raffermir, *verb. recip.* (devenir plus ferme, plus ſtable.) *To grow ſtronger, to gather ſtrength, to be confirmed or ſettled.*

RAFFERMISSEMENT, *ſ. m.* (nouvel affermiſſement.) *Eſtabliſhment, confirmation, ſettlement.*

RAFFINAGE, *ſ. m.* (action de raffiner le ſucre.) *The refining of ſugar.*

☞ Raffinage (ſucre raffiné.) *Refined ſugar.*

Raffiné, ée, *adj. Refined, fine,* V. *the Verb.*

* Raffiné (ſubtil, fin, délicat.) *Refined, ſubtle, nice, critical.*

RAFFINÉ, *ſ. m.* (un adroit, fin *ou* ruſé.) *A cunning* or *ſhrewd fellow, a ſharp blade.*

RAFFINEMENT, *ſ. m. Ex.* (raffinement de la poudre à canon.) *The refining of gunpowder.*

* Raffinement (trop grande ſubtilité.) *Refining, ſubtlety, nicety.*

RAFFINER, *verb. act.* (affiner, rendre plus fin.) *To fine.*

Raffiner, *verb. act.* (ſubtiliſer en faiſant des recherches.) *To refine, to be nice, to be full of niceties, to be critical.*

Raffiner ſur le langage. *To refine the language, to be nice* or *full of niceties in one's ſpeech.*

RAFFINER, ſe raffiner, *verb. recip.* (devenir plus fin, ſe déniaiſer.) *To grow ſharp, to learn wit.*

RAFFINEUR, *ſ. m.* (qui raffine trop dans les affaires.) *A refiner, one that is too nice* or *over-critical, an hyper-critick.*

☞ Raffineur de ſucre. *A ſugar-baker.*

RAFFOLIR †, *verb. neut. Ex.* Vous me feriez raffolir (*ou* devenir fou.) *You would make me mad.*

Raffraîchi, le, *adj. Cooled,* &c. V. le Verbe.

RAFFRAICHIR *ou* rafraichir, *v. act.* (donner de la fraîcheur.) *To cool.*

* Raffraîchir (délaſſer de la fatigue, donner du repos.) *To refreſh.*

* † Raffraîchir une femme (en terme grivois & bas, la repaſſer.) *To do over a woman, to do her buſineſs for her.*

* Raffraîchir les cheveux (en couper les extrémités.) *To crop the hair.*

* Raffraîchir (raccommoder) une muraille. *To repair a wall.*

☞ Raffraîchir une tapiſſerie. *To mend a piece of tapeſtry.*

* Raffraîchir un tableau (lui rendre la vivacité de couleurs en le lavant, le verniſſant.) *To varniſh a picture.*

* Raffraîchir (renouveller.) *To refreſh, renew,* or *revive.*

* Raffraîchir la mémoire à quelqu'un. *To refreſh* or *rub up one's memory, to put him in mind, to remember him.*

Raffraîchir ſa douleur. *To renew,* or *revive his grief.*

* Raffraîchir une place d'hommes & de munitions (y en faire entrer d'autres.) *To recruit a place with men, proviſions, and ammunition.*

RAFFRAICHIR, ſe raffraîchir, *verb. recip.* (devenir frais.) *To cool,* or *grow cool.*

☞ Se raffraîchir (ſe dit ſur mer du vent qui augmente ſa force.) *To blow freſh.*

* Se raffraîchir la mémoire d'une choſe. *To refreſh one's memory, to call a thing to mind, to rub up one's memory.*

Se faire raffraîchir les cheveux. *To get one's hair cropp'd* or *cut a little.*

RAFFRAÎCHIR, *verb. neut.* (devenir frais.) *To cool, to be a cooling.*

Raffraîchiſſant, te, (*adj.* qui rend frais.) *Cooling.*

RAFFRAICHISSEMENT, *ſ. m.* (modération de chaleur.) *A cooling.*

* Raffraîchiſſement (recouvrement de forces.) *Refreſhment.*

* Raffraîchiſſement (viandes, liqueurs, proviſions.) *Refreſhment, proviſions.*

RAFFRAICHISSEUR †, *ſ. m.* (galand d'une femme débordée.) *A gallant,* or *ſtallion,* to a lewd-woman.

RAFLE *ou* raffe, *ſ. f.* (grape de raiſin qui n'a plus de grains.) *The ſtalk where the grapes did hang.*

RAFLE, *ſ. f.* (jeu au dez dans lequel il faut que deux *ou* pluſieurs dez amenent un même point.) *Raffle,* or *pair-royal,* at dice.

* Faire rafle, *ou* rafler, *verb. act.* (emporter tout avec violence.) *To ſweep away, to ſweep ſtakes.*

Raſé, ée, *adj.* *Swept away.*

RAGAILLARDIR †, *verb. act.* (redonner de la gaieté.) *To brisk up, to make merry.*

RAGE, *ſ. f.* (maladie qui rend furieux, & qui ſe communique par la morſure.) *Madneſs*, a diſtemper properly among dogs, &c.

Rage (fureur, violent tranſport.) *Rage, fury, madneſs.*

Être ſaiſi de rage. *To be poſſeſſed with rage, madneſs*, or *fury.*

* Ces nouvelles porterent la rage dans ſon cœur. *That news made him inraged.*

* † Avoir la rage à quelque choſe, *ou* de quelque choſe (s'y abandonner avec paſſion.) *To be mad for*, or *after a thing.*

* Faire rage contre quelqu'un (être enragé contre lui.) *To be mad at one, to be enraged againſt him.*

† * Faire rage (*ou* grand déſordre.) *To make a great havock* or *diſturbance.*

* † Il fait rage en ſa faveur (il fait des efforts extraordinaires pour le ſervir.) *He is eager (he leaves no ſtone unturn'd) to ſerve him.*

* † Il fait rage en médecine (en parlant par ironie.) *He does wonders in phyſick.*

* † Dire rage de quelqu'un (en dire tout le mal imaginable.) *To rail moſt bitterly at one.*

RAGOT, te, *adj.* (petit de taille, court & gros.) *Little, ſhort*, or *thick and ſhort.*

RAGOT, *ſ. m. A little man, a ſhrimp, a ſhort-arſe.*

C'eſt un petit ragot graſſouillet, rond comme une boule. *He is a ſhort, thick, fat chub as round as a foot-ball.*

RAGOTTE, *ſ. f. A ſhort and thick woman, a ſhort-arſe.*

RAGOUT, *ſ. m.* (mets pour irriter le goût.) *Ragoo*, a dish high-taſted, after the french way.

* Ragoût (ce qui excite le deſir.) *Intiſement, incentive, provocative.*

* La difficulté eſt une eſpéce de ragoût. *Difficulty is a kind of incentive*, or *provocative.*

* Il y a du ragoût (*ou* du plaiſir) dans la nouveauté. *There's a pleaſure*, or *delight in novelty.*

* † C'eſt un grand ragoût pour lui que le bruit (il aime le bruit.) *He loves noiſe, noiſe is a diverſion to him.*

Ragoûtant, te, *adj.* (qui ragoûte, qui remet en appétit.) *Ex.* Un mets ragoûtant. *A tid-bit.*

* Ragoûtant (agréable.) *Agreeable, pleaſant*, or *pleaſing, delightful.*

RAGOUTER, *verb. act.* (redonner du goût, remettre en appétit.) *To revive one's ſtomach.*

* Ragoûter (exciter de nouveau.) *To quicken, to ſtir up, to provoke.*

Ragrafé, ée, *adj. New-claſped.*

RAGRAFER, *verb. neut.* (agrafer de nouveau.) *To new-claſp.*

RAIE, *ſ. f.* (ligne, trait tiré en long.) *A line.*

† Raies (qui ſe trouvent ſur la peau des animaux, ſur les marbres, &c.) *Streaks.*

Raie (d'une étoffe.) *Stripe.*

Etoffes à raies. *Striped ſtuff.*

Raie (ſéparation des cheveux.) *The ſeam* or *parting of the air.*

Raie (l'entre-deux des ſillons.) *A furrow.*

Raie (poiſſon de mer.) *A ray*, or *thorn-back.*

La raie du cu. *The cleft of the breech.*

RAIER, &c. V. Rayer.

Rajeuni, ie, *adj. Made* or *grown young again.*

RAJEUNIR, *verb. neut.* (redevenir jeune, *ou* paroître jeune.) *To grow young again*, or *look young again.*

RAJEUNIR, *verb. act.* (rendre la jeuneſſe.) *To make young, to make look younger.*

* Rajeunir les arbres, (les renouveller par la coupe de quelques branches.) *To prune* or *lop trees.*

* Rajeunir les cheveux, (les peindre, les noircir.) *To colour the hair.*

* Rajeunir du vin vieux avec du nouveau (les mêler enſemble.) *To mix old and new wine together.*

RAIFORT, *ſ. m.* (rave qui a le goût fort piquant.) *Horſe-radiſh.*

Raillé, ée, *adj. Rally'd, jeer'd, play'd upon, banter'd.*

RAILLER, *verb. act.* (tourner en plaiſanterie *ou* en ridicule.) *To rally, to play and droll upon, to jeer* or *banter.*

Railler quelqu'un. *To rally, jeer*, or *banter one.*

Railler de, *verb. neut. To jeer, rally*, or *banter, to joke, droll, jeſt*, or *play upon.*

Il raille de ſes meilleurs amis. *He jokes* or *jeſts upon*, or *he banters his beſt friends.*

Railler des choſes ſaintes. *To droll* or *play upon ſacred things.*

RAILLER †, *ou* ſe railler, *verb. recip.* (ne parler pas ſérieuſement.) *To jeer*, or *banter, to jeſt, to be in jeſt.*

Se railler, (ſe moquer) de. *To mock, to laugh at.*

RAILLERIE, *ſ. f.* (plaiſanterie, action de railler.) *Rallery, bantering, jeering, jeſting.*

Raillerie, (mot plaiſant & ſatyrique.) *Jeer, jeſt, joke, banter.*

C'eſt une raillerie, (*ou* une choſe ridicule) de croire que. *'Tis a jeſt*, or *'tis ridiculous to think that.*

Tourner une choſe en raillerie, (*ou* en ridicule.) *To make a jeſt of a thing, to turn it off with a droll.* V. Tourner.

Il traitoit de raillerie l'autorité royale. *He made a jeſt of the King's power.*

Il dit cela par raillerie, (*ou* pour rire.) *He ſaid it in a jeſt, he did not ſay it in earneſt.*

* Je n'entens pas raillerie, (je parle ſérieuſement.) *I am in earneſt.*

Raillerie à part, ſans raillerie, (ſérieuſement.) *Seriouſly, in good earneſt.*

Railleur, euſe, *adj.* (porté à la raillerie, *ou* plein de raillerie.) *Jeering, bantering.*

RAILLEUR, *ſ. m.* railleuſe, *ſ. f. A jeſter, a banterer, a jeerer, a jeering man* or *woman.*

RAINE, V. Grenouille.

RAINETTE, V. Reinette.

RAINURE, *ſ. f.* (petit canal creuſé dans un morceau de bois pour y aſſembler une autre piéce.) *A groove.*

RAIPONCE, *ſ. f.* (ſorte de plante.) *Rampions.*

RAIRE ‡, *verb. act.* (razer.) *To ſhave* or *trim.*

P. A barbe de fou on apprend à raire. *By trimming of fools, a barber's prentice learns his skill.*

Rais, *adj.* il n'eſt en uſage que dans cette phraſe :

* † Il ne ſe ſoucie des rais ni des tondus (*ou* de perſonne.) *He cares for no body.*

RAIS, *ſ. m.* (rayon, trait de lumiere.) *Beam of light.*

Rais, (bâton) d'une roue. *A ſpoke of a wheel.*

RAISIN, *ſ. m.* (fruit de vigne.) *Grape.*

Raiſins ſecs. *Raiſins.*

Raiſins de Corinthe. *Dry Currants.*

RAISINÉ, *ſ. m.* (confiture de raiſins.) *A thick confection of grapes.*

RAISON, *ſ. f.* (faculté de l'ame par laquelle l'homme diſcourt & eſt diſtingué des bêtes.) *Reaſon, reaſoning faculty.*

Raiſon, (bon ſens, jugement.) *Reaſon, ſenſe, judgment, wit.*

Être de raiſon, (*ou* imaginaire.) *An imaginary being.*

Raiſon, (preuve par diſcours, par argument.) *Reaſon, argument, proof.*

Raiſon, (ſujet, cauſe, motif.) *Reaſon, cauſe, matter, accuſing motive.*

* Conter ſes raiſons à quelqu'un, (l'entretenir de ſes affaires, de ſes intérêts.) *To tell a man one's reaſons, to open one's caſe to him.*

Raiſon, (conſidération.) *Reaſon, conſideration.*

Raiſon, (droit, équité.) *Reaſon, right, juſtice, equity.*

Amener à la raiſon. *To bring to reaſon*, or *to reaſonable terms.*

Se faire raiſon. *To do one's ſelf juſtice, to right one's ſelf.*

Raiſon, (compte.) *Account.*

Rendre raiſon de ſa conduite. *To give an account of one's conduct.*

Livre de raiſon. *A book of accounts.*

Toute la raiſon que j'eus de lui. *All he could ſay for himſelf.*

Raiſon, (proportion mathématique.) *Proportion.*

Raiſon, (réparation, ſatisfaction.) *Reparation, ſatisfaction.*

Marchandiſe qui eſt hors de raiſon, (*ou* fort chere.) *A commodity extraordinary dear.*

A plus forte raiſon, (d'autant plus.) *Much more.*

A plus forte raiſon, (d'autant moins.) *Much leſs.*

Faire raiſon à quelqu'un, (boire la ſanté qu'il a portée.) *To pledge one, in drinking.*

Pour raiſon dequoi, (terme de Pratique, pour dire, à cauſe de quoi.) *Wherefore, for which cauſe.*

A raiſon de, *adv.* (ſur le pié.) *At the rate of.*

Raiſonnable, *adj.* (doué de raiſon.) *Rational, reaſonable.*

Raiſonnable, (juſte, équitable.) *Reaſonable, juſt, right, conſcionable.*

Raiſonnable, (ſage.) *Reaſonable, wiſe.*

Raiſonnable, (convenable.) *Reaſonable, competent, moderate.*

Penſion raiſonnable. *A reaſonable penſion.*

Revenu raiſonnable. *A competent revenue.*

Prix raiſonnable. *A reaſonable* or *moderate price.*

Un homme d'une taille raiſonnable, (*ou* au-deſſus de la médiocre.) *A man of a good ſize, a proper man.*

Ce ſtile eſt fort raiſonnable. *'Tis a pretty good ſtyle.*

Il a un appartement raiſonnable. *He has a pretty large appartment.*

Raiſonnablement, *adv.* (avec raiſon.) *Rationally.*

Raiſonnablement, (conformément à l'équité.) *Reaſonably, juſtly.*

Raiſonnablement, (paſſablement.) *Indifferent well, pretty well.*

Raiſonnablement, (convenable-

ment.) *Reaſonably, moderately, competently.*

Raiſonné, ée, *adj.* (appuié de raiſons, exact.) *Rational, accurate.*

RAISONNEMENT, *ſ. m.* (raiſon, faculté, ou action de raiſonner.) *Reaſon, judgment.*

☞ Raiſonnement, (raiſons, argumens, ſyllogiſme.) *Reaſon, a reaſoning, an argument, a rational diſcourſe.*

RAISONNER, *verb. neut.* (diſcourir de bon ſens.) *To ſpeak ſenſe, to diſcourſe.*

☞ Raiſonner, (diſcourir, chercher, & alléguer des raiſons ſur une affaire, une queſtion, &c.) *To reaſon, argue,* or *contend with reaſons, to diſcourſe upon,* or *about a thing.*

☞ Raiſonner, (terme de mer, parlementer pour avoir permiſſion d'entrer dans un port.) *To give an account of one's ſelf,* before one comes to anchor.

† Raiſonner, (importuner de diſcours ou de repliques une perſonne ſupérieure.) *To chop logick, to argue the caſe.*

Si vous me raiſonnez davantage, je vous ferai ſauter les degrés. *If you chop logick any more at this rate, I ſhall kick you down the ſtairs.*

RAISONNEUR, *ſ. m.* raiſonneuſe, *ſ. f.* (qui importune par ſes repliques.) *Ex.* Taiſez-vous, & ne faites pas ici le raiſonneur. *Hold your tongue, and do not ſtand arguing the caſe,* or *chopping logick with me.*

Rajuſté, ée, *adj. Set in order again,* &c.

RAJUSTEMENT, *ſ. m.* (reconciliation.) *Reconciliation,* or *reconcilement.*

RAJUSTER, *verb. act.* (ajuſter derechef.) *To ſet in order again.*

* Rajuſter, (reconciller, raccommoder.) *To ſet to rights again, to reconcile, to make friends again.*

RAIZ, *prep. Ex.* Raiz pied *ou* raiz terre, (à fleur de terre, au niveau de la terre.) *Even,* or *level with the ground.*

RAIZ-DE-CHAUSSÉE, *ſ. m.* (niveau du terrein.) *The level ground, the ſuperficies of the earth.*

L'étage de raiz-de-chauſſée. *The ground-floor, the loweſt ſtory.*

A raiz-de-chauſſée, *adv. Level with the ground.*

RALE, *ſ. m.* (ſorte d'oiſeau.) *Rayl,* a ſort of bird.

RALE *ou* râlement, *ſ. m.* (*from* râler; bruit de la gorge, cauſé par le flegme.) *A rattling in the throat.*

Le râlement le prit, & il mourut peu après. *His throat began to rattle, and ſoon after he died.*

Ralenti, ie, *adj. Made* or *grown ſlow, ſlackened, relented, abated.*

RALENTIR, *verb. act.* (allentir, rendre plus lent.) *To make ſlow, to ſlack, relent,* or *abate, to leſſen* or *diminiſh.*

Ralentir un mouvement. *To ſlacken a motion.*

Le temps ralentira ſon ardeur. *Time will abate, cool, leſſen* or *diminiſh eagerneſs.*

RALENTIR, ſe ralentir, *verb. recip.* (devenir plus lent.) *To ſlacken, to grow cold,* or *remiſs,* to *relent.*

La haine, comme les autres paſſions, ſe ralentit avec le temps & par les réflexions. *Hatred, like other paſſions, abates* or *relents, in time, and by reflexion.*

RALENTISSEMENT, *ſ. m.* (action de ſe ralentir.) *A ſlackening,* or *relenting, remiſſneſs.*

RALER, *verb. neut.* (avoir le râlement dans la gorge.) *To rattle,* or *have a rattling in the throat.*

Rallié, ée, *adj. Rally'd.*

RALLIER, *verb. act.* (terme de guerre: raſſembler, remettre enſemble.) *To rally.*

RALLIER, ſe rallier, *verb. recip. To rally.*

RALLIEMENT, *ſ. m.* (action de rallier.) *A rallying.*

Rallongé, ée, *adj. Lengthened.*

RALLONGER, *verb. act.* (rendre plus long.) *To lengthen.*

Ex. Rallonger une jupe. *To lengthen a petticoat.*

RALLONGER, ſe rallonger, *verb. recip.* (devenir plus long.) *To grow longer, to lengthen.*

Rallumé, ée, *adj. New-kindled, new-lighted, kindled, lighted again,* &c.

RALLUMER, *verb. act.* (allumer de rechef.) *To kindle,* or *light again.*

* Rallumer la guerre, (la faire renaître.) *To kindle again the war, to ſtir it up again.*

RALLUMER, ſe rallumer, *verb. recip. To kindle again, to break out again.*

RAMAGE, *ſ. m.* (branche des arbres; en terme de chaſſe.) *Ex.* Eſprevier à ramage. *A ramage ſparrow-hawk.*

☞ Ouvrage à ramage, (ſur une étoffe.) *Flowered work.*

RAMAGE, *ſ. m.* (chant de petits oiſeaux.) *The ſinging, chirping,* or *warbling of little birds.*

RAMAGER, *verb. neut.* (chanter; en parlant des oiſeaux.) *To ſing, chirp,* or *warble.*

Ramaigri, ie, *adj. Grown leaner.*

RAMAIGRIR, *verb. act.* (rendre plus maigre.) *To make leaner.*

RAMAS, *ſ. m.* (aſſemblage.) *Collection, heaps.*

RAMASSE †, *ſ. f.* (mot bas & grivois) donner la ramaſſe, *ou* de la ramaſſe à quelqu'un, (le froter, l'étriller.) *To belabour one, to curry his hide, to give him a lick.*

RAMASSE, (eſpéce de traineau, dont on ſe ſert ſur les Alpes.) *A ſled,* or *ſledge,* uſed on the *Alpes.*

Ramaſſé, ée, *adj. Gathered, got together,* &c. V. Ramaſſer.

☞ Ramaſſé, (trapu, vigoureux.) *Well-ſet, thick and ſhort.*

RAMASSER, *verb. act.* (faire un ramas, ou un aſſemblage.) *To gather, to get together, to collect.*

☞ Ramaſſer en un monceau. *To heap up.*

* Ramaſſer ſes forces *ou* tout ſon eſprit. *To gather* or *muſter all one's forces* or *wit.*

☞ Ramaſſer, (relever ce qui eſt a terre.) *To take* or *pick up.*

Ramaſſez mes gans. *Take up my gloves.*

Ramaſſer des broſſailles. *To pick up looſe ſticks.*

☞ Ramaſſer quelqu'un, (le trainer, ou conduire ſur la neige dans une ramaſſe, ou traineau.) *To drive one in a ſledge,* or *ſled.*

☞ Ramaſſer quelqu'un, (le faire monter) dans ſon caroſſe. *To take one up in one's coach.*

* † Ramaſſer, (froter, étriller.) *To cuff, to bang.*

RAMASSER, ſe ramaſſer, *verb. recip.* (s'aſſembler.) *To gather,* or *to get together.*

☞ Se ramaſſer, (réunir tout ſon corps.) *To gather one's ſelf,* or *to gather.*

☞ Se ramaſſer, (en parlant d'un cheval.) *To knit,* as a horſe does.

RAMASSEUR, *ſ. m.* (celui qui conduit une ramaſſe, & qu'on nomme *marron*, ſur les Alpes.) *A ſledge-driver.*

RAMBADE, *ſ. f.* (la partie la plus avancée d'une galere.) *The head,* or *walk of a galley.*

RAMBERGE, *ſ. f.* (ſorte de patache.) *Ramberge, a kind of advice-boat.*

RAME, *ſ. f.* (vingt mains) de papier. *A ream of paper.*

RAME, *ſ. f.* (petit branchage pour ſoutenir des pois, du lin, &c.) *Stick,* or *ſtake.*

RAME, *ſ. f.* (aviron.) *Oar,* or *skull.*

* † Tirer à la rame, (avoir beaucoup de peine à faire quelque choſe.) *To tug at the oar.*

Ramé, ée, *adj. Ex.* Pois ramés. *Peaſe, that grow upon ſticks,* or *ſtakes.*

☞ Balle ramée, (deux balles de plomb jointes enſemble.) *A croſs-bar ſhot.*

RAMEAU, *ſ. m.* (petite branche d'arbre.) *Bough, branch.*

☞ Le Dimanche *ou* le jour des rameaux (le Dimanche de devant Pâques.) *Palm-ſunday.*

* Rameaux, (petites veines *ou* arteres qui répondent à une groſſe.) *Branches of veins* or *arteries.*

RAMÉE †, *ſ. f.* (aſſemblage de branches entrelacées.) *A green arbour.*

☞ Ramée, (branches coupées avec leurs feuilles.) *Boughs, branches with their leaves.*

Ramendé, ée, *adj. Fallen, grown cheaper.*

RAMENDER, *verb. neut.* (baiſſer de prix.) *To fall, to grow cheaper.*

RAMENDER, *verb. act. Ex.* Il n'a pas ramendé ſon marché. *He did not mend his bargain, he got nothing by it.*

Ramené, ée, *adj. Brought again,* or *brought back,* &c. V. *the verb.*

RAMENER, *verb. act.* (amener une ſeconde fois, *ou* faire revenir.) *To bring back,* or *bring again.*

☞ Il avoit amené ſept, il ramene pareille chance, (en terme de jeu de dez.) *He flung ſeven firſt, and nick'd it afterwards.*

* Ramener une vieille mode, (la remettre en vogue.) *To bring an old faſhion up again.*

* Ramener quelqu'un, (le réduire au devoir.) *To reclaim one.*

* Ramener un homme tranſporté de colere. *To bring a man, who is in a great paſſion, to himſelf.*

RAMEQUIN, *ſ. m.* (fromage étendu ſur une rôtie.) *A welſh rabbet, toaſted cheeſe and bread,* or *a toaſt and cheeſe.*

RAMER, *verb. neut.* (tirer à la rame.) *To row, to tug at the oar.*

RAMER, *verb. act.* ramer des pois, du lin, &c. (les ſoutenir avec des rames.) *To ſet up ſticks for peaſe, flax,* &c. *to grow upon.*

* † Il entend cela comme à ramer des choux, (il ne s'y entend point du tout.) *He has no manner of skill in't.*

RAMEREAU, *ſ. m.* (jeune ramier.) *A young-dove,* or *ſtock-dove.*

RAMEUR, *ſ. m.* (qui tire à la rame.) *Rower.*

RAMIER, *ſ. m.* ou pigeon ramier, *adj.* (pigeon ſauvage.) *A ring-dove,* or *wood-pigeon.*

RAMIFICATION, *ſ. m.* (terme d'Anatomie; diſtribution des veines en rameaux.) *The ramification,* or *branching out of veins.*

RAMOINDRIR †, *verb. act.* (rapetiſſer.) *To leſſen, to diminiſh, to make ſmaller.*

Ramolli, ie, *adj. Softened,* &c. *according to the Verb.*

RAMOLLIR, *verb. act.* (rendre mol & maniable.) *To ſoften, to make ſoft* or *ſofter.*

* Ramollir, (rendre mol & efféminé.) *To ſoften, ſlacken,* or *unman.*

☞ Ramollir le ventre. *To looſen the belly.*

RAMOLLIR, ſe ramollir, *verb. recip. To ſoften*, or *grow ſofter.*

Ramollitif, ive, *adj.* (qui ramollit.) *Emollient, mollifying.*

RAMON, *ſ. m.* (terme de province, balai.) *A broom*, or *beſom.*

Ramoné, ée, *adj. Swept.*

RAMONNER, *verb. act.* (nettoyer) une cheminée. *To ſweep a chimney.*

RAMONNEUR, *ſ. m.* (celui qui ramonne les cheminées.) *A chimney-ſweeper.*

☞ Ramonneur, (petit mercier, colporteur.) *A hawker*, or *pedlar.*

Rampant, te, *adj.* (qui rampe.) *Creeping, crawling.*

☞ Rampant, (en terme de Blaſon.) *Rampant* in Heraldry.

* Rampant, (qui s'abbaiſſe exceſſivement, humble, ſervile.) *Creeping, cringing, crouching, humble*, or *ſervile.*

* Stile rampant, (*ou* bas.) *A low*, or *mean ſtyle.*

☞ Lierre rampant. *Ground-ivy.*

RAMPANT, *ſ. m.* (terme de Chirurgien, ſorte de bandage.) *A kind of truſs uſed by ſurgeons.*

RAMPE, *ſ. f.* rampe de montée, *ou* d'eſcalier, (partie d'un eſcalier par laquelle on monte d'un paillier à l'autre.) *A flight in a ſtair-caſe*, the ſteps from one landing place to another.

RAMPEMENT, *ſ. m.* (action de ramper.) *Creeping, crawling.*

RAMPER, *verb. neut.* (ſe traîner ſur le ventre comme les reptiles.) *To creep*, or *crawl*, as reptiles do.

* Rampant, (en parlant du lierre, de la vigne, &c.) *To creep*, as ivy, a vine, &c.

* Ramper, (être dans une fortune baſſe.) *To creep, to be low in the world.*

* Ramper, (s'abbaiſſer exceſſivement, avoir des complaiſances lâches, baſſes & ſerviles.) *To creep and crouch, to cringe.*

* Ramper, (n'écrire rien que de bas.) *To creep, to write in a low ſtyle.*

RANCE, *adj.* (qui commence à ſe gâter, qui a une mauvaiſe odeur.) *Ruſty.*

Ex. Du lard rance. *Ruſty bacon.*

RANCE, *ſ. m. Ex.* Lard qui ſent le rance. *Bacon that ſmells ruſty.*

Ranci, ie, *adj. Ruſty, grown ruſty.*

RANCIR, *verb. neut.* (devenir rance.) *To grow ruſty.*

RANCISSURE, *ſ. f.* (qualité de ce qui eſt rance.) *Ruſtineſs.*

RANÇON, *ſ. f. écriv. & pron.* rançon, (prix qu'on donne pour la délivrance d'un captif *ou* d'un priſonnier de guerre.) *Ranſom.*

Mettre à rançon. *To ſet a ranſom upon, to ranſom.*

Rançonné, ée, *adj. Ranſomed*, &c. V. *the verb.*

Rançonnement, *ſ. m.* (action de rançonner, d'exiger trop.) *Exacting, exaction, extortion.*

RANÇONNER, *verb. act. écriv. & pron.* rançonner, (faire payer une rançon à ceux qu'on prend durant la guerre.) *To ranſom.*

☞ Rançonner, (exiger de quelqu'un plus qu'il ne faut.) *To exact upon, to extort money from.*

RANCUNE, *ſ. f.* (haine invétérée.) *Grudge, feud, animoſity, ſpleen, ſpite, inveterate hatred.*

RANDON ‡, *ſ. m.* (écoulement impétueux.) *A great guſh*, or *guſhing, a ſpouſing.*

RANDONNE, *ſ. f.* (courſe des chaſſeurs.) *The courſe*, or *courſing* of hunters.

RANG, *ſ. m.* (ordre, diſpoſition de pluſieurs choſes *ou* de pluſieurs perſonnes ſur une même ligne.) *Row, range.*

Un rang d'arbres, de maiſons, de colomnes, d'hommes. *A row of trees, houſes, pillars, and men.*

☞ Rang, (ſuite de ſoldats placés de flanc en flanc.) *A rank of ſoldiers.*

☞ Rang, (ordre de la ſéance & de la marche qui appartient à chacun ſuivant ſa dignité, ſon âge, &c.) *Rank, place.*

☞ Rang, (tour, ordre, révolution.) *Turn, order.*

C'eſt à votre rang à traiter. *'Tis your turn to treat.*

Chacun ſera payé à ſon rang. *Every body will be paid in order*, or *in his turn.*

☞ Rang, (place qui convient à chaque choſe, parmi pluſieurs autres.) *Rank, place, order.*

* Rang, (dignité, degré d'honneur, qualité.) *Rank, degree, note*, or *quality.*

☞ Rang, (terme de marine, diviſion & ordre de vaiſſeaux réglé ſuivant leur canon, leur port & leur longueur.) *Rate.*

Vaiſſeau du premier *ou* du ſecond rang. *A ſhip of the firſt* or *ſecond rate.*

* Rang, (place qu'une choſe *ou* qu'une perſonne tient dans l'eſtime des hommes.) *Rank, place, rate.*

Ariſtote tient le premier rang parmi les Philoſophes. *Ariſtotle holds the firſt rank*, or *place among the Philoſophers.*

Un Poëte du premier rang. *A firſt-rate Poet*, or *a Poet of the firſt rate.*

☞ Trente de rang, (*ou* de front.) *Thirty a-breaſt.*

☞ Paroître ſur les rangs, (ſe préſenter au combat.) *To enter the liſts.*

* Se mettre ſur les rangs, (ſe produire, s'avancer au nombre de ceux qui prétendent à quelque choſe.) *To put in for one, to ſtand for a thing in competition with others.*

* Être ſur les rangs, (être en état, *ou* concurrence pour parvenir à quelque charge.) *To be one of the candidates*, or *competitors.*

* On le met ſur les rangs à tout bout de champ. *He is ever and anon brought upon the ſtage.*

* Mettre au rang, mettre au nombre. *To rank, put, place*, or *reckon amongſt.*

J'aimerois mieux être au rang des ignorans. *I had rather be ranked*, or *be amongſt the ignorant.*

Rangé, ée, *adj. Ranged, ordered, ſet, placed, diſpoſed, drawn*, &c. V. Ranger.

Bataille rangée. *A drawn battle, a pitch'd battle*, or *field.*

* Rangé à la raiſon. *Brought to reaſon.*

RANGÉE, *ſ. f.* (ſuite de choſes rangées ſur une même ligne.) *A row.*

RANGER, *verb. act.* (mettre en ordre, en ſa place, *ou* en ſon rang.) *To range, to order, put, ſet, place*, or *diſpoſe in its rank, place*, or *order.*

☞ Ranger une armée en bataille. *To draw up an army in battalia.*

Ranger les troupes ſur deux lignes. *To draw troops upon two lines.*

* Ranger, mettre au rang *ou* au nombre. *To rank, put, place*, or *reckon amongſt.*

* Ranger (réduire) quelqu'un à la raiſon. *To bring one to reaſon.*

* Ranger ſous ſa domination, ſous ſa puiſſance, (ſoumettre à ſon pouvoir.) *To bring under one's obedience, to ſubdue.*

☞ Ranger, (mettre à quartier pour rendre le paſſage libre.) *To draw*, or *pull back.*

☞ Ranger la côte, (naviguer terre à terre, *ou* le long de la côte.) *To coaſt along, to keep cloſe to the ſhore.*

RANGER, ſe ranger, *verb. rec.* (ſe mettre à quartier pour faire place.) *To draw*, or *ſtep aſide, to fall back, to ſtand by.*

* Se ranger du côté *ou* auprès de quelqu'un, (ſe mettre dans ſon parti, & l'aller trouver pour recevoir ſes ordres.) *To ſide* or *take part with one, to go over to him.*

* Se ranger ſous les étendarts, les enſeignes *ou* les drapeaux d'un Prince, (embraſſer ſon parti & ſervir dans ſes troupes.) *To go over to a Prince.*

* Ils ſe rangerent ſous ſon obéiſſance. *They ſubmitted to him.*

☞ Le vent ſe rangea au nord, (*ou* ſe fit nord.) *The wind veered to the north.*

RANGETTE †, *ſ. f.* à la rangette, (de rang, l'un après l'autre.) *In order*, one *after another.*

RANGIER †, V. Renne.

Ranimé, ée, *adj. Reanimated*, &c.

RANIMER, *verb. act.* (remettre la vie dans un corps.) *To reanimate*, or *revive.*

* Ranimer, animer, exciter, enflamer de nouveau. *To ſpirit again, to revive*, or *reinflame, to ſtir up.*

Ranimer le courage de quelqu'un. *To revive one's courage, to put him in heart again, to animate*, or *encourage him.*

* Elle ranima aiſément une paſſion qui n'étoit pas encore éteinte. *She eaſily revived a paſſion that was not yet extinguiſhed.*

RAPACE, *adj.* (avide, ardent à la proie.) *Rapacious, ravenous, greedy.*

RAPACITÉ, *ſ. f.* (avidité à la proie *ou* à ravir quelque choſe.) *Rapacity, rapaciouſneſs, greedineſs.*

† Rapatrié, ée, *adj. Reconciled.*

RAPATRIEMENT †, *ſ. m. Reconciliation, reconcilement.*

RAPATRIER †, *verb. act.* (reconcilier, rajuſter des perſonnes.) *To reconcile, to ſet to rights*, or *to make friends again.*

RAPE, *ſ. f.* (utenſile pour égruger.) *Grater.*

☞ Rape, (eſpéce de lime.) *A raſpatory, a ſort of file.*

☞ Rape, (inſtrument de maréchal.) *A farrier's rape.*

* † Donner de la rape douce, (flatter un peu.) *To coxe*, or *flatter.*

Rapé, ée, *adj.* (égrugé avec la rape.) *Grated.*

RAPÉ, *ſ. m.* (ſorte de vin qui n'a pas cuvé.) *New wine.*

RAPER, *verb. act.* (égruger avec la rape.) *To grate.*

Rapetaſſé, ée, *adj. Patched, pieced.*

RAPETASSE, *ſ. m.* V. Rapiécetage.

RAPETASSER, *verb. act.* (raccommoder de vieilles hardes, y mettre des piéces.) *To patch up, to piece.*

RAPIDE, *adj.* (qui a un mouvement prompt & violent, au propre & au figuré.) *Rapid, ſwift, violent, quick.*

Rapidement, *adv.* (avec rapidité.) *Rapidly, ſwiftly, faſt.*

RAPIDITÉ, *ſ. f.* (célérité, viteſſe, au propre & au figuré.) *Rapidity, ſwiftneſs.*

RAPIECETAGE, *ſ. m.* (hardes rapiécetées.) *Patch'd works, goods full of patches*, or *pieces.*

Rapiécé, *ou* rapiéceté, ée, *adj. Patch'd, pieced.*

RAPIECER, *ou* rapiéceter, *verb. act.* (rapetaſſer.) *To patch, to piece.*

RAPIERE, *ſ. f.* (vieille & méchante épée.) *A rapier.*

RAPINE, *ſ. f.* (pillage, volerie.) *Rapine, robbery, ranſacking, pillaging.*

☞ Oiſeau de rapine. *A ravenous bird, or a bird of prey.*

Rapiné, ée, *adj. Stolen, got by rapine, or extortion.*

RAPINER, *verb. act.* (ravir injuſtement & en abuſant de ſon emploi.) *To uſe rapine and extortion, to get by rapine, to pill and poll, to ſteal,* or *rob.*

Rappaiſé, ée, *adj. Appeaſed, pacified again.*

RAPPAISER, *verb. act.* (appaiſer, adoucir de nouveau.) *To pacify,* or *appeaſe again.*

RAPPEL, *ſ. m. Ex.* Il mourut quelque tems après ſon rappel, (*ou* après qu'il fut rapellé.) *He died ſome time after his being recall'd,* or *after he was recalled.*

☞ Rappel, (ſecond appel d'une cauſe.) *The ſecond calling of a cauſe.*

Rappellé, ée, *adj. Recall'd,* V. *the Verb.*

RAPPELLER, *verb. act.* (appeller pluſieurs fois.) *To call over and over.*

☞ Rappeller, (faire revenir celui qui s'en va.) *To call back.*

☞ Rappeller, (faire revenir ceux qui avoient été envoyés quelque part.) *To recal,* or *call home.*

*Rappeller, (ſe repréſenter les idées des choſes paſſées.) *To call* or *trace back, to reflect on things paſt.*

Rappeller dans ſa mémoire. *To call back to one's memory, to call to mind.*

Ayez la bonté de rappeller un peu les expreſſions de votre lettre. *Be ſo good to recollect a little the terms of your letter.*

*Il rappelloit en leur eſprit le ſouvenir de ceux qui avoient été chaſſés. *He put them in mind of thoſe that had been turned out.*

* Rappeller à ſa mémoire, (tâcher de ſe reſſouvenir.) *To call to mind,* † *to rub up one's memory, to recollect one's ſelf.*

☞ *Sp. Caſſius Viſcellinus* étoit un homme naturellement vain & plein d'oſtentation, qui exageroit ſes ſervices, mépriſoit ceux des autres, & rappelloit à lui ſeul toute la gloire des bons ſuccès. Sp. Caſſius Viſcellinus *was a man naturally proud and full of oſtentation, who amplified his own ſervices, and depreciated thoſe of others, and who arrogated* (or *aſſum'd*) *to himſelf the credit of every proſperous event.*

☞ Pour y rappeller la ſéve, (pour l'y faire revenir.) *To draw the ſap to it back again.*

*Rappeller (*ou* reprendre) ſes ſens. *To recover one's ſelf, to come to one's ſenſes again.*

Rappetiſſé, ée, *adj. Leſſened, diminiſhed,* &c.

RAPPETISSER, *verb. act.* (appetiſſer.) *To leſſen, to ſhorten, to make leſſer,* or *ſhorter.*

RAPPETISSER, *verb. neut.* ſe rappetiſſer, *rec. To leſſen,* or *grow leſs, to grow ſhort.*

☞ Étoffe qui ſe rappetiſſe. *A ſtuff that ſhrinks.*

RAPPLIQUER, *verb. act.* (appliquer de nouveau.) *To apply, to put, to clap again,* V. Appliquer.

RAPPLIQUER, ſe rappliquer, *verb. recip.* à l'étude, aux affaires, &c. *To apply one's ſelf again to ſtudy, to buſineſs,* &c.

RAPPORT, *ſ. m.* (récit, témoignage.) *Report, account, relation, information.*

☞ Rapport, diſcours malin fait à deſſein de nuire à quelqu'un. *Report,* or *falſe report, tale, ſtory.*

☞ Rapport (que fait un Juge) d'un procès. *The report of a cauſe.*

☞ Rapport, égard, conſidération. *Relation, reſpect,* or *regard.*

Il fait tout par rapport à ſes intérêts. *He does every thing with relation to his own intereſt, he has always his own intereſt in view,* or *proſpect.*

☞ Rapport, convenance, conformité, reſſemblance. *Relation, coherence, affinity, likeneſs, proportion, reſſemblance, conformity, agreeableneſs, anſwerableneſs.*

Terre de grand rapport, (*ou* qui rapporte beaucoup.) *A very fruitful ſoil.*

Pr. Belle montre, & peu de rapport. Pr. *A fine ſhew, and a ſmall crop.*

☞ Cette viande m'envoie des rapports. *That meat riſes up in my ſtomach.*

☞ Piéces de rapport. *In-laid works,* V. Rapporté, ée.

Rapporté, ée, *adj. Brought back,* &c. *according to the Verb.*

☞ Ouvrage de piéces rapportées, (ouvrage de marqueterie.) *In-laid work.*

RAPPORTER, *verb. act.* (apporter d'un lieu ce qu'on y avoit apporté.) *To bring back,* or *to carry back.*

☞ Rapporter, (apporter d'un lieu ce qu'on n'y avoit pas porté.) *To bring along with.*

Il a rapporté beaucoup de curioſités d'*Angleterre. He has brought a great many rarities out of* England *along with him.*

☞ Rapporter, (faire le récit de ce qu'on a vu *ou* entendu.) *To report, ſay, tell,* or *relate, to give an account of.*

☞ Rapporter, (redire à quelqu'un ce qu'on a entendu dire de fâcheux à ſon égard.) *To report, to tell again.*

☞ Rapporter, (faire des rapports malins.) *To tell tales,* or *ſtories, to make falſe reports.*

☞ Rapporter (tirer, recueillir) beaucoup de profit de quelque choſe. *To draw* or *reap a great advantage from a thing, to get much by it.*

Il a rapporté beaucoup de gloire de ſa derniere campagne. *He has got much honour by his laſt campaign.*

☞ Rapporter un procès, (terme de Pratique, en déduire *ou* expoſer l'état.) *To report a cauſe, to make the report of it.*

☞ Rapporter (attribuer) ſon origine à quelqu'un. *To deduce one's origin from one, to refer,* or *trace it back, to him.*

☞ Rapporter, (référer, faire dépendre une choſe de l'autre.) *To refer.*

On rapporte ſa mort à une cauſe ſecréte. *His death is aſcribed to a ſecret cauſe.*

Rapporter l'effet à la cauſe. *To refer the effect to the cauſe.*

☞ Rapporter, alléguer, citer. *To alledge, quote, cite, relate,* or *bring in.*

☞ Jamais la renommée ne rapporte les choſes au vrai. *Fame does never give a true account of things.*

Je rapporte ſimplement leurs paroles. *I only ſay what they ſaid, i only deliver their words.*

☞ Les choſes que nous venons de rapporter. *The things above-mentioned.*

☞ Rapporter, produire, rendre. *To yield, to bring forth, to bear.*

Ma terre *ou* ma charge me rapporte mille écus par an. *My eſtate,* or *place yields me a thouſand crowns a year.*

Des arbres qui rapportent beaucoup de fruit. *Trees that bear a great deal of fruit.*

☞ Rapporter, (diriger, avoir pour but.) *To direct,* or *to aim at.*

Rapporter ſes actions à la gloire de Dieu. *To direct one's actions to God's glory.*

Rapporter tout à ſon profit, *ou* à ſes intérêts. *To aim at nothing but one's private intereſt, to make all things ſubſervient to ſelf-intereſt, to have nothing but one's intereſt in proſpect.*

☞ Rapporter du journal au grand livre, (en terme de Marchand.) *To poſt from the journal to the ledger,* or *leger-book.*

RAPPORTER, ſe rapporter, *verb. recip.* (avoir du rapport, de la convenance, de la reſſemblance.) *To relate, to agree, to anſwer, to be agreeable,* or *anſwerable.*

☞ Se rapporter de quelque choſe au jugement de quelqu'un, (s'en remettre, s'en tenir à ſon avis.) *To refer, leave,* or *put a thing to one's judgment, to let him be the judge, to join iſſue.*

Je m'en rapporte à vous. *I refer,* or *i leave it to you.*

Je m'en rapporte à qui que ce ſoit. *I refer the thing to any body, let any body be the judge.*

Je m'en rapporte à votre ſerment. *I put it to your oath.*

☞ Je m'en rapporte, (j'en doute.) *I queſtion it,* or *let my author anſwer for't, it may be ſo for ought i know.*

RAPPORTEUR, *ſ. m.* (celui qui fait le rapport d'un procès.) *The judge that reports the caſe.*

☞ Rapporteur, (celui qui fait des rapports malicieux.) *A tell-tale,* or *tale-teller.*

☞ Rapporteur, (demi-cercle de léton diviſé en 180 degrés.) *A protractor, a little braſs ſemi-circle divided into 180 degrees.*

RAPPRENDRE, *verb. act.* (apprendre de nouveau.) *To learn again, to learn anew.*

Rappris, ſe, *adj. Learnt again, new learnt.*

Rapprivoiſé, ée, *adj. Tamed again.*

RAPPRIVOISER, *verb. act.* (apprivoiſer de nouveau.) *To tame again.*

Rapproché, ée, *adj. Drawn near again.* *D.* † Rapprochement, *ſ. m.* (mot peu uſité, réconciliation.) *Reconcilement, accommodation.*

RAPPROCHER, *verb. act.* (approcher de nouveau.) *To draw near again.*

RAPPROCHER, ſe rapprocher, *verb. act.* (ſe raccommoder.) *To begin to be friends again, to draw towards a reconciliation.*

Se rapprocher, *verb. recip. To approach, to draw near again.*

RAPSODIE, *ſ. f.* (mauvais ramas ou recueil de proſe *ou* de vers.) *Rhapſody,* a confuſed collection.

RAPT, *ſ. m.* (enlevement d'une femme ou d'une fille.) *Rape.*

Faire un rapt. *To commit a rape.*

RAQUETIER, *ſ. m.* (celui qui fait & vend des raquettes.) *A racket-maker, one that makes* or *ſells rackets.*

RAQUETTE, *ſ. f.* (inſtrument pour jouer à la paume & au volant.) *A racket.*

RAQUITER, V. Racquitter.

RARE, *adj.* (qui n'eſt pas commun, extraordinaire.) *Rare, uncommon, unuſual, extraordinary, that happens but ſeldom.*

☞ Rare, (extraordinaire, excellent, exquis.) *Rare, excellent, extraordinary, good, exquiſite.*

☞ Rare, (difficile à avoir parce qu'il y en a peu.) *Rare, ſcarce, hard to be got.*

☞ Rare, (terme de Phyſique, qui n'eſt point épais, qui eſt fluide *ou* poreux.) *Rare, thin, not thick.*

☞ Pouls rare, (qui n'eſt pas fréquent.) *A ſlow pulſe.*

RAREFACTIF, ive, *adj.* (qui rarésie.) *Rarefactive, that rarefies*, or *thins.*

RARÉFACTION, *ſ. f.* (action de rarésier ou état de ce qui eſt raréfié.) *Rarefaction, a making* or *becoming thin.*

Raréfié, ée, *adj. Rarefied.*

RAREFIER, *verb. act.* (rendre un corps rare ou plus étendu.) *To rarefy*, or *make thin, to thin.*

RARÉFIER, ſe raréfier, *verb. recip. To rarefy*, or *grow thin.*

Rarement, *adv.* (peu ſouvent, peu fréquemment.) *Rarely, ſeldom, not often.*

RARETÉ, *ſ. f.* (diſette, le contraire d'abondance.) *Rarity, rareneſs, ſcarcity.*

☞ Rareté, piéce rare & curieuſe, curioſité. *A rarity*, or *rare thing, a curioſity.*

☞ Rareté, ſingularité. *Rarity, uncommonneſs, an unuſual* or *uncommon thing.*

† Rariſſime, *adj.* (très-rare.) *Very rare, very ſcarce.*

RAS, ſe, *adj.* (qui a le poil coupé juſqu'à la peau.) *Shaved cloſe.*

☞ Velours ras, (qui a le poil court.) *Shorn velvet.*

☞ Étoffe raſe, (qui n'a point de poil.) *Bare cloth*, or *ſtuff without wool.*

☞ Or ras, non bruni. *Smooth gold.*

☞ Raſe (*ou* platte) campagne. *Open field.*

☞ Couper ras, *ou* fort près. *To cut clever off, to cut off cloſe.*

☞ Bateau ras, *ou* plat. *A flat boat.*

RAS, *ſ. m. Ex.* Ras de chalon, ſorte de ſerge. *Shaloon, a kind of ſerge.*

RASADE, *ſ. f.* (verre de quelque liqueur plein juſqu'au bord.) *A brimmer* or *bumper.*

RASCHE, *ſ. f.* (eſpéce de teigne.) *A ſcald* or *ſcurff on the head.*

Raſcheux, ſe, *adj.* (qui a la raſche.) *That has a ſcald head.*

RASE, V. Raze.

Raſé, ée, *adj. Shaved, trimmed*, &c. V. Raſer.

RASEMENT, *ſ. m.* (démolition d'une place.) *Razing, demoliſhing*, or *pulling down.*

RASER, *verb. act.* (faire le poil avec un raſoir.) *To ſhave, trim*, or *barb.*

* Raſer, (abbatre un édifice raiz pied, raiz terre.) *To raze*, or *lay even with the ground, to pull down.*

* Raſer, (paſſer tout contre avec viteſſe.) *To graze* or *glance upon.*

* Raſer (*ou* ranger) la côte. *To coaſt along, to keep cloſe to the ſhore.*

† Raſibus, *adv.* (tout près *ou* tout contre.) *Cloſe.*

Couper raſibus. *To cut clever* or *cleverly off.*

Le coup lui paſſa raſibus du nez. *The ſhoot paſſ'd cloſe to his noſe, the ſhot grazed his noſe.*

RASLE, &c. V. Râle, &c.

RASOIR, *ſ. m.* (inſtrument d'acier pour faire le poil.) *A raſor.*

Raſſaſiant, te, *adj.* (qui raſſaſie.) *Filling, cloying.*

Raſſaſié, ée, *adj. Satisfied, full, filled, that has his belly full.*

RASSASIEMENT, *ſ. m.* (action de raſſaſier.) *The ſatisfying* or *filling one's belly.*

RASSASIEMENT ☞, (état d'une perſonne raſſaſiée, au propre & au figuré.) *Satiety, the being ſatiated, ſatisfied, filled, clogged*, or *glutted.*

RASSASIER, *verb. act.* (donner ſuffiſamment à manger.) *To ſatisfy* or *fill, to fill one's belly, to cloy* or *glut.*

* Raſſaſier, (en parlant des choſes morales.) *To ſatiate, ſatisfy, cloy* or *glut.*

RASSASIER, ſe raſſaſier, *verb. recip. To fill one's belly, to eat one's belly full.*

Raſſemblé, ée, *adj. Joined, put* or *clapt together again*, &c. *according to the verb.*

RASSEMBLER, *verb. act.* (remettre enſemble en bon ordre.) *To join, put*, or *clap together again.*

Raſſembler les piéces d'un cabinet. *To join, put*, or *clap together again the pieces of a cabinet.*

☞ Raſſembler des troupes diſperſées. *To get*, or *gather together again, diſperſed*, or *ſtraggling ſoldiers.*

☞ Raſſembler, convoquer de nouveau une aſſemblée. *To reaſſemble*, or *call again.*

RASSEMBLER, ſe raſſembler, *verb. recip. To reaſſemble, to meet, get*, or *gather together again.*

RASSEOIR, V. Raſſoir.

RASSERENER, *verb. act.* (rendre ſerein.) *To make ſerene, to clear the weather.*

RASSERENER, ſe raſſerener, *verb. recip.* (devenir ſerein.) *To clear up, to grow ſerene and clear.*

* Se raſſerener, paroître gai. *To clear up one's brow, to look cheerfully.*

Raſſuré, ée, *adj. Encouraged, heartened, put in heart again*, &c. V. Raſſeurer.

RASSURER, *verb. act.* (redonner le courage & l'aſſurance.) *To encourage, to hearten, to put in heart again, to remove one's fears.*

* Raſſurer (raffermir) une foi chancelante. *To keep up a ſtangering faith.*

RASSURER, ſe raſſurer, *verb. recip.* (reprendre courage.) *To take courage again, to pluck up a good heart, to cheer up again, to take freſh courage, to come to one's ſelf again, to recover one's ſelf.*

☞ Se raſſurer, (ſe mettre en beau, en parlant du tems.) *To ſettle, ſpeaking of the weather.*

RASSIEGER, *verb. act.* (aſſiéger de nouveau.) *To beſiege again, to lay a new ſiege.*

RASSIS, ſe, *adj.* (poſé, en parlant des liqueurs.) *Settled.*

☞ Pain raſſis, (pain qui n'eſt plus tendre.) *Stale bread.*

* Raſſis, (poſé, tranquille, en parlant de l'eſprit.) *Sedate, ſober, ſtaid.*

* De ſens raſſis, (avec réflexion, ſans être troublé.) *With a ſound judgment, in one's right ſenſes.*

RASSOIR, *verb. neut.* (s'épurer en ſe repoſant, en parlant des liqueurs.) *To ſettle.*

Laiſſez raſſoir le caffé. *Let the coffee ſettle.*

☞ Raſſoir, (en parlant des humeurs, du ſang, de l'eſprit.) *To ſettle.*

RASSOIR, ſe raſſoir, *verb. recip.* (s'aſſeoir derechef.) *To ſit down again.*

RASSOTTE †, infatué de quelque choſe, V. Infatué.

RAT, *ſ. m.* (petit animal à qui les chats donnent la chaſſe.) *A rat.*

Mort aux rats. *Ratsbane.*

P. A bon chat, bon rat, (bien attaqué, bien défendu.) P. *They are well met*, or *well matched.*

* † Avoir des rats, (être un peu fou.) *To be maggotty, to be a humouriſt.*

RATATINÉ †, ée, *adj.* (ridé, rappetiſſé par l'âge *ou* par les maladies.) *Shrivelled, ſhrunk in.*

RATE, *ſ. f.* (un des principaux viſcéres.) *The ſpleen.*

Incommodé du mal de rate. *Troubled with the ſpleen.*

* † S'épanouir la rate, (ſe réjouir.) *To be merry*, V. Épanouir.

RATEAU, *ſ. m.* (inſtrument d'agriculture.) *A rake.*

☞ Rateau, (la garniture *ou* les gardes d'une ſerrure.) *The ward of a lock.*

Ratelé, ée, *adj. Raked.*

RATELÉE, *ſ. f.* (ce qu'on peut ramaſſer en un coup de rateau.) *A raking, as much hay, graſs*, &c. *as is raked at once with a rake.*

* † Dire ſa ratelée, (dire à ſon tour librement ce que l'on ſait *ou* ce que l'on penſe.) *To tell one's ſtory* or *tale, to ſpeak what one knows*, or *thinks.*

RATELER, *verb. act.* (amaſſer *ou* nettoyer avec le rateau.) *To rake.*

RATELEUR, *ſ. m.* (homme de journée qui ratele.) *A raker.*

RATELEUX, ſe, *adj.* (qui a mal à la rate.) *Splenetick, troubled with the ſpleen.*

RATELIER, *ſ. m.* (barreaux ſur quoi on met le foin pour les chevaux.) *A rack to put hay in for horſes to feed on.*

☞ Ratelier, (piéce de menuiſerie avec pluſieurs chevilles pour mettre des hardes, des armes, des outils, &c.) *Rack, to ſet* or *hang things on.*

RATIER †, *ſ. m.* (un homme qui a des rats.) *A maggotty fellow, a humoriſt.*

RATIERE, *ſ. f.* (*from* rat, machine à prendre les rats & les ſouris.) *A mouſe-trap.*

RATIFICATION, *ſ. f.* (confirmation, approbation.) *Ratification, confirmation.*

Ratifié, ée, *adj. Ratified, confirmed.*

RATIFIER, *verb. act.* (confirmer, approuver par un acte public.) *To ratify* or *confirm.*

RATINE, *ſ. f.* (ſorte d'étoffe de laine.) *Ratteen, a kind of woollen ſtuff.*

RATIOCINATION, *ſ. f.* (raiſonnement.) *Ratiocination, reaſoning, diſcourſe, argument.*

RATIOCINER, *verb. neut.* (terme dogmatique, raiſonner.) *To ratiocinate, to reaſon*, or *argue.*

RATION, *ſ. f.* (portion de vivres *ou* de fourrages que l'on diſtribue aux troupes.) *Ration, a ſhare* or *portion of proviſions* or *forrage.*

Rationel, le, *adj.* (terme de géographie & de géométrie.) *Rational.*

Horizon rationel. *A rational horizon.*

Une ligne rationnelle à une autre. *A line rational* or *proportional to another.*

Ratiſſé, ée, *adj. Scraped, raked off.*

RATISSER, *verb. act.* (oter, emporter en raclant.) *To ſcrape*, or *rake off.*

☞ Ratiſſer le feu. *To rake up*, or *rake the fire.*

RATISSOIRE, *ſ. f.* (inſtrument de fer avec quoi on ratiſſe des allées, des degrés, &c.) *A raker*, or *paddle-ſtaff.*

RATISSURES, *ſ. f.* (ce qu'on ôte en ratiſſant.) *Scrapings.*

RATON, *ſ. m.* (petite piéce de pâtiſſerie en forme de tarte.) *A penny*, or *half-penny tart.*

Rattaché, ée, *adj. Ty'd again.*

RATTACHER, *verb. act.* (attacher de nouveau.) *To ty again.*

Rattrapé, ée, *adj. Catched*, or *overtook again*, &c.

RATTRAPER, *verb. act.* (reprendre, *ou* atteindre de nouveau.) *To catch*, or *overtake again.*

☞ Rattraper, (regagner, recouvrer ce qu'on avoit perdu.) *To recover, retrieve*, or *regain.*

RATURE, *ſ. f.* (effaceure faite en rayant.) *An eraſement, raſure, ſcratch, dash through any writing.*

☞ Ratures, (*ou* rachures) de parchemin. *Scrapings of parchment.*

Raturé, ée, *adj. Razed, blotted,* or *ſcratched out.*

☞ Raturé, (raclé.) *Scraped.*

RATURER, *verb. act.* (faire des ratures, effacer.) *To blot, raze, put,* or *ſcratch out.*

☞ Raturer (racler) le parchemin. *To ſcrape parchment.*

RAVAGE, *ſ. m.* (ruine, dégât fait avec violence.) *Havock, waſte, ſpoil, ruin, devaſtation.*

Ravagé, ée, *adj. Ravaged, ſpoiled, ranſacked,* or *laid waſte.*

RAVAGER, *verb. act.* (faire ravage.) *To ravage, ſpoil, ranſack,* or *lay waſte.*

Ravalé, ée, *adj. Swallowed up again,* &c. *according to the Verb.*

RAVALEMENT *, *ſ. m.* (abbaiſſement.) *Fall, diſgrace, contempt, diſparagement.*

RAVALER, *verb. act.* (avaler une ſeconde fois.) *To ſwallow down again.*

* † Faire ravaler une parole à quelqu'un (l'en faire dédire.) *To make one eat his words, to make him recant.*

☞ Ravaler, (rabbaiſſer, remettre plus bas.) *To put* or *bring lower.*

* Ravaler, avilir, déprimer. *To undervalue, vilify,* or *debaſe.*

RAVALER, ſe ravaler, *verb. recip.* s'abbaiſſer. *To undervalue, to debaſe one's ſelf, to deſcend.*

Nous qui ſommes des libérateurs de la république, pouvons-nous nous ravaler juſqu'à demander ce qui n'appartient à aucun homme de pouvoir donner ? *Can we, who are the deliverers of the commonwealth, deſcend to ask what no man ought to have in his power to give ?*

Ravaler, (baiſſer) de prix, *neut. To fall in its price.*

RAVAUDAGE, *ſ. m.* (racommodage mal fait, beſogne mal faite.) *Botching, botched,* or *bungled work.*

Ravaudé, ée, *adj. Rattled, ſcolded at,* &c. V. *the Verb.*

RAVAUDER †, *verb. act.* (maltraiter de paroles.) *To rattle,* or *ſcold at.*

☞ Ravauder, (importuner par des diſcours impertinens.) *To teaze, to plague.*

RAVAUDER, *verb. neut.* (raccommoder de méchantes hardes à l'éguille.) *To botch, to mend.*

RAVAUDERIE, *ſ. f.* (diſcours de niaiſeries.) *Silly, impertinent, idle ſtuff, nonſenſe, impertinence.*

RAVAUDEUR, *ſ. m.* ravaudeuſe, *ſ. f.* (celui *ou* celle qui racommode de vieilles hardes.) *A botcher.*

RAUCITÉ, *ſ. f.* (rudeſſe de voix.) *Raucity, hoarſeneſs.*

RAVE, *ſ. f.* (racine longue, bonne à manger crue.) *A radish.*

Rave cordée. *A ſtringy radish.*

☞ Rave, (*ou* navet.) *A turnep.*

RAVELIN, *ſ. m.* (ouvrage de fortification.) *A ravelin*, a piece of fortification.

Ravi, ie, *adj.* (enlevé de force.) *Ravished,* &c. *according to* ravir.

☞ Être ravi, (avoir bien de la joie, être bien aiſe.) *To be ravish'd, to be very glad, overjoyed.*

Je ſuis ravi de ſavoir qu'il eſt arrivé. *I am very glad to know that he is come.*

* Ravi en extaſe. *In a trance*, or *extaſy, wraps up in an extaſy* or *rapture.*

* Ravi de joie. *Ravish'd with joy*, or *over-joy'd.*

Ravi d'admiration. *Wrapt up in admiration.*

RAVIGOTER †, *verb. act.* (remettre en force & en vigueur.) *To brisk up again, to revive.*

Ravili, ie, *adj. Debaſed, vilify'd, made* or *grown deſpicable, fallen into contempt.*

RAVILIR, *verb. act.* (rendre abject, contemptible.) *To debaſe* or *vilify, to diſgrace* or *undervalue, to diſparage, to make* or *render deſpicable.*

RAVIN, *ſ. m.* (creux fait par une ravine.) *A gutter made by a water-flood.*

RAVINE, *ſ. f.* (torrent d'eau.) *Flood, a great flood.*

☞ Ravine, (lieu que la ravine a creuſé.) V. Ravin.

RAVIR, *verb. act.* (enlever de force, emporter avec violence.) *To ravish*, or *rob, to take* or *ſnatch away, to take by force, to wreſt from.*

☞ Ravir, (enlever l'eſprit par un excès de joie.) *To ravish, charm,* or *pleaſe exceedingly, to rapture.*

RAVISER, ſe raviſer, *verb. recip.* (changer d'avis.) *To change one's mind, to bethink one's ſelf, to do a thing upon ſecond thoughts, to think better of it.*

Il s'eſt raviſé. *He bethought himſelf, his mind changed* or *altered.*

Je me ſuis raviſé. *I thought better of it.*

RAVISSANT, te, *adj.* (qui ravit de force, il ne ſe dit guere que des bêtes.) *Ravenous, rapacious.*

* Raviſſant, (merveilleux, qui ravit l'eſprit & les ſens.) *Ravishing, admirable, charming.*

RAVISSEMENT, *ſ. m.* (enlevement d'une perſonne.) *Ravishing*, or *ravishment, rape.*

* Raviſſement, (extaſe, tranſport de l'eſprit cauſé par la joie, l'admiration, &c.) *Ravishment, rapture, extaſy.*

RAVISSEUR, *ſ. m.* (celui qui enleve une femme.) *A ravisher, one that has committed a rape.*

☞ Un raviſſeur du bien d'autrui. *A ravisher, robber,* or *extortioner.*

Ravitaillé, ée, *adj. Victualled.*

RAVITAILLEMENT, *ſ. m.* (action de ravitailler une place.) *The ſupplying a place with fresh proviſions and ammunition, a ſupply of proviſions and ammunition.*

RAVITAILLER, *verb. act.* (avitailler.) *To victual, to ſupply with proviſions.*

Ravitailler un navire. *To victual a ſhip.*

Ravivé, ée, *adj. Revived.*

RAVIVER, *verb. act.* (rendre plus vif.) *To revive, to brisk up.*

RAVOIR, *verb. act.* (retirer des mains d'autrui.) *To recover, to get again.*

☞ Ravoir, (avoir une autre fois.) *To have again.*

RAVOIR, ſe ravoir, *verb. recip.* (reprendre ſes forces.) *To recover, to gather new ſtrength,* * † *to pick up one's crumbs.*

RAUQUE, *adj.* (rude, âpre, enroué, en parlant du ſon, de la voix.) *Hoarſe, harsh.*

RAYE, V. Raie.

Rayé, ée, *adj.* (raturé.) *Blotted, ſcratched,* or *croſſed out, barred,* &c.

☞ Rayé, (qui a des raies, en parlant d'une étoffe.) *Striped, full of ſtripes.*

☞ Rayé, (en parlant du canon d'une arme à feu.) *Screwed.*

RAYER, *verb. act.* (raturer, effacer.) *To bar, to croſs* or *ſtrike out, to eraſe,* or *cancel.*

☞ Rayer, faire des rayes. *To ſtreak, to make ſtreaks,* or *lines, to furrow, to make furrows.*

☞ Rayer une arme à feu, (faire une rayeure à ſon canon, afin qu'elle porte plus loin.) *To riſle a gun.*

Canon de fuſil rayé. *A riſled barril of a gun.*

RAYEURE, *ſ. f.* (raye dans le canon d'une arme à feu.) *Riſle of a gun.*

RAYEURE, *ſ. f.* (façon dont une étoffe eſt rayée.) *Stripes.*

RAYON, *ſ. m.* (trait de lumiere.) *Beam* or *ray.*

Les rayons du ſoleil. *The beams*, or *rays of the ſun.*

Une beauté toute pleine d'éclat, de rayons, & de feux. *A glorious and ſparkling beauty.*

* Il y a dans l'homme un rayon de la Divinité. *There's in man a ray* or *ſpark of the Divinity.*

* Un rayon, (un peu) de bon ſens. *A grain of ſenſe.*

* Un rayon d'eſpérance. *A ray of hope.*

☞ Rayon, (terme de géométrie, demi-diamétre d'un cercle.) *Radius*, a line from the center to the circumference.

☞ Rayon, (terme d'anatomie, petit ſcile, un des os qui eſt depuis le coude juſqu'au poignet.) *Radius*, the leſſer bone of the arm, betwixt the elbow and the wriſt.

☞ Jetter les métaux en rayon, (en terme de monnoie.) *To caſt and mould metals into bars.*

☞ Rayon de miel, (ouvrage d'abeilles.) *A honey comb.*

Rayonnant, te, *adj.* (qui rayonne.) *Radiant, ſparkling, ſhining.*

RAYONNEMENT, *ſ. m.* (action de rayonner.) *Radiation, the caſting forth beams.*

☞ Le rayonnement des eſprits (qui ſe répandent dans les corps.) *The radiation* or *ſpreading of ſpirits.*

RAYONNER, *verb. neut.* jetter des rayons. *To caſt forth beams, to radiate, to ſhine.*

☞ Rayonner, en parlant des eſprits, (ſe répandre par tout le corps.) *To radiate*, or *ſpread.*

RAZE, *ſ. f.* (poix qu'on mêle avec du bray pour calfeutrer un vaiſſeau.) *Caulking pitch.*

RAZER, V. Raſer.

R E.

RÉAGAL, *ſ. m.* (minéral, qui eſt une eſpéce d'arſenic rouge.) *Realgal.*

RÉAGGRAVE, *ſ. m.* (dernier monitoire.) *The laſt threatening monitory, the laſt commination.*

RÉAGGRAVER, *verb. act.* (aggraver de nouveau.) *To reaggravate.*

Réajourné, ée, *adj. Summoned again.*

RÉAJOURNEMENT, *ſ. m.* (action de réajourner.) *A new ſummons*, or *reſummons.*

RÉAJOURNER, *verb. act.* (aſſigner une ſeconde fois.) *To ſummon again.*

RÉALE, *ſ. f.* (la principale des galeres.) *The commander's galley.*

☞ Réale, (monnoie d'Eſpagne.) *Real*, a Spanish coin.

RÉALISER, *verb. act. To realize.*

Les avares appellent réaliſer, faire des monceaux d'or & d'argent. *Miſers call realizing, the hoarding up of gold and ſilver.*

RÉALITÉ, *ſ. f.* (exiſtence effective.) *Reality, real exiſtence.*

La réalité, (la réalité du Corps de J. C. au Sacrement de l'Euchariſtie.) *Real preſence.*

☞ Réalité, choſe réelle. *Reality, deed.*

RÉAPPOSER, *verb. act. Ex.* Réapposer le ſcellé. *To ſeal up again.*

RÉASSIGNATION, *ſ. f.* (collocation de nouveau.) *New aſſignment.*

☞ Réaſſignation, nouvelle aſſignation en juſtice. *A new ſummons into court, a reſummons.*

RÉASSIGNER, *verb. act.* (aſſigner & colloquer de nouveau.) *To aſſign anew.*

☞ Réaſſigner, *ou* réajourner. *To ſummon again.*

Rebaiſé, ée, *adj. Kiſſed again.*

REBAISER, *verb. act.* (baiſer de nouveau.) *To kiſs again.*

REBANDER, *verb. act.* (bander de nouveau.) *Ex.* Rebander un arc. *To new-bend a bow.*

Rebander un piſtolet. *To cock again a piſtol.*

Rebander une plaie. *To bind up a wound again.*

REBARBATIF, ive, *adj.* (rude & rebutant.) *Snappiſh, crabbed, ſowr, croſs.*

REBÂTER, (remettre le bât ſur une bête de ſomme.) *To pack-ſaddle again.*

Rebâti, ie, *adj. Rebuilt, built up again.*

REBATIR, *verb. act.* (bâtir de nouveau.) *To rebuild, to build up again.*

Rebatiſé, ée, *adj. Rebaptized, baptized again.*

REBATISER, *verb. act.* (batiſer de nouveau.) *To rebaptize, to baptize again.*

REBATTRE, *verb. act.* (battre une ſeconde fois.) *To beat again, to beat over and over.*

☞ Rebattre, (remêler) les cartes. *To ſhuffle the cards again.*

☞ Rebattre, répéter, dire ſouvent. *To repeat, to tell over and over, to dunny, tire* or *weary with the ſame thing.*

Rebattu, ue, *adj. Beaten again*, &c. V. Rebattre.

* Argument rebattu. *An old beaten argument.*

REBEC †, *ſ. m.* (vieux violon à trois cordes.) *Rebeck*, a three-ſtringed fiddle.

REBELLE, *adj.* (qui déſobéit à ſon ſupérieur.) *Rebellious, diſobedient.*

REBELLE, *ſ. m. A rebel.*

REBELLER, ſe rébeller, *verb. recip.* (ſe révolter, ſe ſoulever.) *To rebel, riſe up, or revolt againſt.*

Rébellion, *ſ. f.* (révolte, ſoulevement.) *Rebellion, revolt, riſing*, or *inſurrection.*

Rebéni, ie, *adj. New-conſecrated.*

REBENIR, *verb. act.* (bénir de nouveau.) *To new-conſecrate.*

REBEQUER †, ſe rebéquer, *verb. recip.* (répliquer, répondre avec quelque fierté à ceux à qui on doit du reſpect.) *To make repartees, to be ſaucy*, or *malapert.*

Reblanchi, ie, *adj. New-waſhed*, or *new-whited.*

REBLANCHIR, *verb. act.* (blanchir de nouveau.) *To new-waſh*, or *waſh again.*

☞ Reblanchir de la vaiſſelle *ou* une muraille. *To new white*, or *white again.*

REBOIRE, *verb. act.* (boire de nouveau.) *To drink again.*

Boire & reboire. *To drink hard, to drink too much.*

☞ Reboire ſa ſueur, (la laiſſer rentrer dans le corps.) *To ſoak in one's ſweat.*

Rebondi, ie, *adj.* (arrondi par embonpoint.) *Round, plump, and hard.*

Ex. Tetons rebondis. *A round, plump, and hard breaſt.*

REBONDIR, *verb. neut.* (faire un ou pluſieurs bonds.) *To rebound*, or *bounce up again.*

‡ Cela fait rebondir, (ou renfler) les tetons aux jeunes filles. *That makes the breaſts of young virgins puff up.*

REBONDISSEMENT, *ſ. m.* (action de rebondir.) *Rebounding, rebound, rebouncing.*

REBORD, *ſ. m.* (bord d'un habit.) *Border, edge, hem.*

☞ Rebord, (partie qui avance ſur le bord d'une autre, en architecture.) *Border*, or *ledge.*

Rebordé, ée, *adj. New-bordered, newbound.*

REBORDER, *verb. act.* (border un habit de nouveau.) *To new-border, to new-bind.*

Rebouché, ée, *adj. Stopt again*, &c. V. *the Verb.*

☞ Rebouché, ée, (émouſſé.) *Blunted, blunt, dull.*

REBOUCHEMENT, *ſ. m.* (action de s'émouſſer.) *Blunting.*

REBOUCHER, *verb. act.* (boucher une ſeconde fois.) *To ſtop again.*

☞ Reboucher, (émouſſer.) *To blunt, to make blunt*, or *dull.*

REBOUCHER, ſe reboucher, *verb. recip.* (s'émouſſer.) *To grow blunt*, or *dull.*

REBOUILLIR, *verb. act.* (bouillir de nouveau.) *To boil again.*

REBOURGEONNER, *verb. neut.* (pouſſer de nouveaux jets.) *To bud* or *ſhoot again.*

REBOURS, *ſ. m.* (l'envers, le contre-poil) d'une étoffe. *The wrong ſide of a ſtuff.*

* Le rebours, (le contrepied, le contreſens, le contraire de ce qu'il faut.) *The wrong ſenſe, the contrary ſenſe*, or *meaning.*

A rebours *ou* au rebours, *adv. Ex.* A rebours de poil, (à contrepoil.) *Againſt the hair, the wrong way, againſt the grain.*

* A rebours *ou* au rebours, à contreſens. *The wrong way, prepoſterouſly, croſs, quite contrary.*

* Vous prenez à rebours ce qu'on vous dit en ami. *You miſconſtrue what one tells you as a friend.*

REBOURS, *adj.* (peu traitable.) *Croſs, croſs-grained.*

Il apporta dans le commerce des hommes un naturel ſauvage & rebours. *When he came to converſe with men, he diſcovered a wild, untoward, croſs-grained genius.*

Reboutonné, ée, *adj. Buttoned again.*

REBOUTONNER, *verb. act.* (boutonner une ſeconde fois.) *To button again.*

REBRASSER, ſe rebraſſer, *verb. recip.* (retrouſſer ſes manches.) *To tuck* or *turn up one's ſleeves.*

Rebridé, ée, *adj. Bridled again.*

REBRIDER, *verb. act.* (remettre la bride.) *To bridle again.*

REBROUILLER, *verb. act.* (brouiller de nouveau.) *To jumble, to intangle, to inbroil, to mix, to confound again*, V. Brouiller.

REBROUSSE-POIL (à), *adv.* (à contrepoil.) *Againſt the hair*, or *the grain.*

REBROUSSER les cheveux, *verb. act.* (les relever du ſens contraire au naturel.) *To turn up the hair.*

Rebrouſſer chemin, *ou* rebrouſſer, *verb. neut.* (retourner en arriere.) *To turn*, or *go back.*

☞ Les rivieres rebrouſſeront, *ou* remonteront contre leurs ſources avant que je, &c. *The rivers will ſooner run back to their fountains before i*, &c.

Rebroyé, ée, *adj. Ground again.*

REBROYER, *verb. act.* (broyer de nouveau.) *To grind again.*

Rebruni, ie, *adj. Burniſhed again, new burniſhed.*

REBRUNIR, *verb. act.* (brunir de nouveau.) *To burniſh again, to new-burniſh.*

REBUFFADE, *ſ. f.* (rebut, refus accompagnés de paroles aigres.) *Rebuff, repulſe, denial*, or *a ſnappiſh anſwer.*

Recevoir une rebuffade, ſouffrir des rebuffades. *To ſuffer a rebuff*, or *repulſe, to be repulſed, to take the foil.*

RÉBUS, *ſ. m.* (jeu d'eſprit qui conſiſte en alluſions, en équivoque ſur des mots coupés ou joints enſemble, *ou* ſur quelques figures qui les repréſentent.) *A rebus, a clenching muſicism* or *device, either in words* or *figures repreſenting them.*

* Rébus, (choſe frivole, fade & dite hors de propos.) *A ſilly pun, a foolish conceit, an empty clench, an impertinence, nonſenſe*, or *nonſenſical ſtuff.*

REBUT, *ſ. m.* (action de rebuter, rebuffade.) *Repulſe, rebuff, foil, denial.*

☞ Rebut, ce qu'il y a de plus vil en chaque eſpéce, & dont perſonne ne veut. *Outcaſt, refuſe, trash, rif-raf, ſad, paltry ſtuff, trumpery, frippery.*

☞ Papier de rebut. *Waſte paper.*

Rebutant, te, *adj.* (qui rebute, qui dégoûte.) *Loathſome, tedious, crabbed, hard, diſcouraging.*

Il n'y a rien de ſi rebutant que de faire un dictionnaire. *Dictionary making is the moſt loathſome, tedious*, or *crabbed work that is.*

☞ Rebutant, choquant, déplaiſant, rebarbatif. *Forbidding, diſagreeable, crabbed.*

Un air, un viſage rebutant. *A forbidding air* or *face.*

Rebuté, ée, *adj. Repulſed, denied, refuſed*, &c. Rebuter.

Les chevaux qui étoient laſſés & rebutés ne ſentoient plus l'éperon. *The horſes being tired and out of heart, did no longer feel* or *anſwer the ſpur.*

REBUTER, *verb. act.* (repouſſer, rejetter en arriere avec dureté & avec rudeſſe.) *To repulſe, reject, deny*, or *refuſe, to thruſt* or *turn away.*

Il vouloit entrer, mais on le rebuta. *He had a mind to go in, but he was repulſed*, or *turned away.*

Rebuter une propoſition. *To reject a propoſal.*

Il a rebuté quatre guinées qui étoient légeres. *He refuſed four guineas that were light.*

☞ Rebuter, (décourager, dégoûter.) *To diſhearten, diſcourage*, or *diſpirit, to forbid, to deter, to diſguſt*, or *to tire.*

Les Sentences, *ou* les maximes, ſont un grand ornement de l'hiſtoire, pourvû qu'elles n'y ſoient pas propoſées ſententieuſement; autrement elles deviennent des leçons magiſtrales, qui rebutent l'eſprit du lecteur. *Sentences* or *maxims are great ornament to hiſtory, provided they are not ſententiouſly delivered*, or *brought in; otherwiſe they become magiſterial lectures, which diſguſt* or *tire the reader.*

REBUTER, ſe rebuter, *verb. recip.* (perdre courage.) *To deſpond, to be diſcouraged*, or *diſheartened.*

Il ſe rebute pour rien. *The leaſt thing diſcourages him.*

Recaché, ée, *adj. Hidden again.*

RECACHER, *verb. act.* (cacher une ſeconde fois.) *To hide again.*

Recacheté, ée, *adj. Sealed again.*

RECACHETER, *verb. act.* (remettre le cachet.) *To ſeal up again.*

RECAPITULATION, *ſ. f.* (répétition ſommaire de ce qui a été dit.) *Recapitulation,*

or *ſumming up*, *a ſummary repetition*, *of the heads.*

RECAPITULER, *verb. act.* (réſumer, redire ſommairement ce qui a été dit.) *To recapitulate*, *to ſum up*, to rehearſe briefly what has been ſaid before.

RECARRELER, *verb. act.* (carreler de nouveau) une chambre. *To new-pave a room.*

Recarreler des bottes. *To mend a pair of jack-boots.*

Recelé, ée, *adj. Concealed*, &c. V. *the verb.*

RECELÉ, *ſ. m.* (terme de pratique, recélement.) *Concealment*, or *concealing.*

Il fut banni pour crime de recelé. *He was banished for concealment of theft.*

RECELEMENT, *ſ. m.* (action de receler.) *A concealing*, or *concealment.*

RECELER, *verb. act.* (garder & cacher un vol.) *To conceal*, or *receive ſtolen things.*

☞ Receler un larron, (lui donner retraite, le cacher chez ſoi.) *To conceal*, or *harbour a thief.*

RECELEUR, *ſ. m.* receleuſe, *ſ. f.* (celui ou celle qui recele.) *A receiver* or *concealer of ſtollen things*, *one that harbours*, *lodges*, *and conceals thieves.*

Récemment, *adv.* (nouvellement, depuis peu de temps.) *Recently*, *newly*, *lately*, *freshly*, *of late.*

RECENT, te, *adj.* (nouveau, nouvellement fait ou arrivé.) *Recent*, *new*, *freſh*, *lately done*, or *happened.*

Une plaie récente. *A freſh wound.*

Des drogues récentes. *Recent* or *freſh drugs.*

La mémoire en eſt encore toute récente. *The memory of it is ſtill freſh.*

Être récent d'une lecture, (ſe ſouvenir de ce qu'on a lu depuis peu.) *To have that freſh in one's memory which one has been reading of late.*

RÉCEPISSÉ, *ſ. m.* (écrit par lequel on reconnoit avoir reçu des papiers qu'il faut rendre.) *A receipt.*

RECEPTACLE, *ſ. m.* (lieu où ſont reçues les immondices, les ordures.) *A ſink*, *ſewer*, or *common-ſhore.*

RECEPTACLE, *ſ. m.* (retraite, repaire de méchantes gens.) *Receptacle*, *ſhelter*, *neſt.*

RECEPTION ☞, *ſ. f.* (action de recevoir quelque choſe.) *Reception*, or *receiving*, *receipt.*

☞ Réception, (accueil, maniere de recevoir une perſonne.) *Reception*, *welcome*, *entertainment.*

☞ Réception, (cérémonies avec leſquelles on eſt admis à une compagnie, à une charge.) *Admittance.*

RECETTE, *ſ. f.* (ce qui eſt reçu en argent ou autrement.) *Receipt.*

☞ Recette, (bureau où l'on reçoit les deniers.) *The Receiver's office.*

☞ Recette, (compoſition de drogues pour guérir un mal.) *A phyſical receipt.*

Reçu, ue, *adj. Received*, *admitted*, &c. *according to the verb.*

RECEU, *ou* reçu, *ſ. m.* (quittance.) *A receipt*, *acquittance*, or *diſcharge.*

Recevable, *adj.* (admiſſible, qui doit être reçu.) *Receivable*, *that may be received* or *admitted*, or *fit to be admitted*, *good*, *right*, *lawful*, *allowable.*

Il n'eſt pas recevable en ſes demandes. *He is not fit to be admitted plaintiff.*

Excuſe recevable. *A good* or *allowable excuſe.*

RECEVEUR, *ſ. m.* receveuſe, *ſ. f.* (qui a charge de faire une recette.) *A Receiver.*

Receveur Général des tailles. *The Receiver General of the land taxes.*

☞ Receveur, *ou* Tréſorier d'une ville. *The Chamberlain*, or *Treaſurer of a city*, or *town.*

☞ Le Receveur d'un Seigneur. *A Steward to a Lord.*

Receveur d'une terre. *A country Steward.*

RECEVOIR, *verb. act.* (Prendre ce qui eſt donné, payé, envoyé, &c.) *To receive*, *to take.*

Recevoir une rente. *To receive a rent.*

Recevoir des préſens. *To receive* or *take preſents.*

Recevoir des graces, des recompenſes du Prince. *To receive favours* or *rewards from the Prince.*

Recevoir les Sacremens. *To receive the Sacraments.*

La mer reçoit toutes les rivieres. *The ſea receives all the rivers*, or *all the rivers run into the ſea.*

☞ Recevoir, admettre. *To receive*, or *admit*, *to take*, *to allow of.*

Recevoir à une charge. *To admit into a place.*

Recevoir dans ſon amitié. *To admit into one's friendſhip.*

Recevoir quelqu'un en grace. *To take one into one's favours.*

Recevoir une excuſe. *To admit*, or *allow of an excuſe.*

C'eſt l'affaire du monde qui reçoit, ou qui admet le moins de difficulté. *It is a thing that admits of no difficulty*, *the leaſt liable to any difficulty.*

☞ Recevoir, reſſentir beaucoup de joie ou de déplaiſir. *To reſent a great joy* or *grief*, *to be overjoyed*, or *much afflicted.*

☞ Recevoir une opinion. *To take up an opinion.*

☞ Recevoir, (accueillir.) *To receive*, *welcome*, *entertain*, or *treat*, *to make a reception.*

☞ Recevoir, donner retraite chez ſoi. *To receive*, *lodge*, or *harbour.*

☞ Recevoir les ennemis, (repouſſer la force par la force.) *To receive the enemy*, *to repel force by force.*

☞ Recevoir, (accepter, agréer) une propoſition. *To receive*, *to accept* (or *accept of*) *a propoſal*, *to like it.*

☞ Recevoir, approuver une maxime. *To receive*, *admit*, or *approve a maxim*, *to allow*, or *approve of it.*

☞ Recevoir un coup, être bleſſé. *To receive a blow*, *to be wounded.*

☞ J'ai reçu, j'ai eu aujourd'hui quantité de viſites. *I had to day ſeveral viſits.*

RECEZ, *ſ. m.* (mot dont on ſe ſert en parlant des affaires d'Allemagne.) *Ex.* Le recez de l'Empire, (recueil, cahier, ou regitre des délibérations d'une Diéte de l'Empire.) *The book* or *regiſter of the reſolution of an Imperial Diet.*

RÉCHAFAUDER, *verb. act.* (faire de nouveaux échafauts.) *To new ſcaffold*, *to make a new* or *freſh ſcaffolding.*

RECHANGE, *ſ. m.* (terme de marine, agreils qu'on reſerve pour en changer au beſoin.) *A change of ſails*, *ropes*, *and ſail-yards*, *and ſuch like.*

☞ Rechange, (terme de négoce, ſecond droit de change.) *Rechange.*

Rechangé, ée, *adj. Changed again.*

RECHANGER, *verb. act.* (changer de nouveau.) *To change again.*

Rechanté, ée, *adj. Sung again*, &c.

RECHANTER, *verb. act.* (chanter ſouvent la même chanſon.) *To ſing again*, *to ſing over and over.*

* † Rechanter, redire ſouvent par maniere d'avis.) *To tell over and over*, *to tell often.*

Réchapé, ée, *adj. Eſcaped*, *recovered.*

RECHAPER, *verb. act.* (ſortir, être délivré du péril de la mort.) *To eſcape*, *to recover.*

Réchaper du naufrage. *To eſcape being caſt away.*

Réchaper d'une maladie. *To recover out of a ſickneſs.*

RECHARGE, *ſ. f.* (recharge d'impôts.) *An additional tax*, *an increaſe of taxes.*

☞ Recharge, ou ſeconde charge d'une arme à feu. *The ſecond charge of a gun.*

Rechargé, ée, *adj.* (en parlant d'une arme à feu.) *New-charged*, *charged*, or *loaded again.*

☞ Rechargé, en parlant d'un fardeau. *New loaded*, *loaded again.*

RECHARGER, *verb. act.* (charger une ſeconde fois une arme à feu.) *To charge*, or *load again.*

☞ Recharger, (remettre un fardeau ſur.) *To load again.*

☞ Recharger l'ennemi. *To make a ſecond charge upon the enemy.*

Rechaſſé, ée, *adj. Beaten back again*, V.

RECHASSER, *verb. act.* (repouſſer les ennemis.) *To beat back.*

Rechaſſer des bêtes. *To drive beaſts back again.*

☞ Rechaſſer (chaſſer de nouveau un domeſtique.) *To turn a ſervant out again.*

RECHAUD, V. Réchaut.

Réchauffé, ée, *adj. Heated*, or *warmed again*, &c.

RÉCHAUFFER, *verb. act.* (chauffer de nouveau ce qui s'étoit refroidi.) *To warm*, or *heat again.*

☞ Réchauffer, ou échauffer un ſerpent dans ſon ſein. *To make*, or *keep a ſnake warm in one's boſom.*

* Réchauffer, (exciter de nouveau) rallumer. *To ſtir up*, or *kindle again*, *to give new life*, *warmth*, or *ſpirit.*

* Réchauffer, (rétablir) le combat. *To renew the fight.*

RECHAUFFER, ſe réchauffer, *verb. act.* (ſe chauffer encore.) *To warm one's ſelf*, or *get one's ſelf warm again.*

Se réchauffer, reprendre de la chaleur. *To grow warm again.*

* La guerre s'eſt réchauffée, ou rallumée. *The war is broke out*, or *kindled again.*

Rechauſſé, ée, *adj. Put on again*, &c.

RECHAUSSER, *verb. act.* (chauſſer une ſeconde fois.) *To put on again.*

Ex. Il rechauſſa ſes bas. *He put on his ſtockings again.*

☞ Rechauſſer la vigne. *To lay new earth about the root of a vine.*

RECHAUT, *ou* réchaud, *ſ. m.* (*from* réchauffer, uſenſile de ménage.) *A chafing-dish.*

RECHEOIR, V. Rechoir.

RECHERCHE, *ſ. f.* (enquête, perquiſition.) *Search*, *reſearch*, *inquiry*, *perquiſition*, *queſt*, or *ſeeking after.*

La recherche de la vérité. *The ſearch after truth.*

Faire la recherche d'une choſe. *To inquire into a thing.*

☞ Recherche, examen de la vie & des actions de quelqu'un. *The calling to an account*, *the bringing into queſtion.*

La recherche des Financiers. *The calling Financiers to an account.*

On fait la recherche des faux nobles. *Thoſe that falſely pretend to be gentlemen are brought into queſtion.*

☞ Recherche, pourſuite que l'on fait pour avoir une fille en mariage. *Courting, wooing, amorous addreſſes, making love.*

Recherché, ée, *adj. Sought*, or *inquired after, ſearched*, &c. V. Rechercher.

* Penſée trop recherchée, (cherchée avec affectation.) *A far fetched thought.*

* Une figure bien recherchée, (en terme de Peinture & de Sculpture.) *A figure well finiſhed*, or *licked over.*

RECHERCHER, *verb. act.* (chercher une autre fois.) *To ſeek again, to look for a ſecond time.*

☞ Rechercher, chercher curieuſement. *To ſeek after, to ſearch*, or *inquire after* or *into, to make diligent ſearch for, into*, or *after a thing.*

☞ Rechercher, faire rendre compte. *To call to an account.*

* Rechercher, (polir une figure de fonte.) *To polish a figure of braſs, to go over it again.*

* Rechercher, tâcher d'obtenir. *To court, to ſue for.*

Rechercher une place. *To court a place, to ſue for it, to put in for it.*

Rechercher la faveur & les bonnes graces de quelqu'un. *To court one's favour.*

* Rechercher une fille en mariage *ou* ſeulement la rechercher. *To court*, or *woo a maid in marriage*, or *for a wife.*

* Il a falu que vous ayez recherché de faire condamner *Janſenius* ſans l'expliquer. *You were fain to get* Janſenius *Condemned without examining his book.*

RECHERCHEUR, *ſ. m.* (celui qui fait une recherche des biens aliénés & litigieux.) *Searcher, inquirer.*

RECHEUTE, V. Rechûte.

Rechigné, ée, *adj.* (qui rechigne.) *Grim, grim-faced, that has a ſour crabbed look, powting.*

Une vieilleſſe rechignée. *Grim old age.*

RECHIGNÉ, un vieux rechigné, *ſ. m. An old gruff*, or *grim faced fellow.*

RECHIGNER, *verb. neut.* (témoigner par ſes grimaces qu'on n'eſt pas content.) *To look grim, gruff*, or *crabbed, to have a ſour, dogged*, or *crabbed look, to make faces, to powt.*

RECHOIR †, *verb. neut.* (tomber de nouveau.) *To fall again.*

* † Rechoir, (retomber dans la même maladie.) *To fall ſick again, to have a relapſe, to relapſe.*

Rechu, ue, *adj. Fallen again*, or *relapſed.*

RECHUTE, *ſ. f.* (ſeconde chûte.) *A ſecond fall.*

* Rechûte (retour d'une maladie, *ou* retour dans une faute.) *A relapſe*, or *recidivation.*

RECIDIVE, *ſ. f.* (rechûte dans une faute.) *Recidivation, relapſe.*

RECIDIVER, *verb. neut.* (faire une récidive.) *To relapſe.*

RECIPÉ, *ſ. m.* (ordonnance de Médecin.) *A recipe, a Phyſician's preſcription.*

RECIPIENDAIRE, *ſ. m.* (celui qui ſe préſente pour être reçu à une charge de judicature, *ou* de finance.) *One who ſtands to be admitted into ſome office.*

RECIPIENT, *ſ. m.* (vaſe de verre dont ſe ſervent les Chymiſtes.) *Recipient*, a veſſel in Chymiſtry.

RECIPROQUEMENT, *ſ. f.* (terme dogmatique, action par laquelle on reçoit la pareille.) *Reciprocation, an interchanging.*

RECIPROCITÉ, D †, *ſ. f.* (mot barbare, uſité en Hollande & dans le Nord.) *Reciprocation.*

RECIPROQUE, *adj.* (mutuel.) *Reciprocal, mutual, interchangeable.*

RECIPROQUE, *ſ. m. Ex.* Je vous rendrai le réciproque, *ou* la pareille. *I ſhall make you a return, i ſhall requite you, i ſhall be even with you.*

Réciproquement, *adv.* (mutuellement.) *Reciprocally, mutually, interchangeably.*

☞ Ils ſe donnerent la foi réciproquement. *They promiſed fidelity to each other.*

RECIPROQUER †, *verb. neut.* (rendre le réciproque, *ou* la pareille.) *To reciprocate, to requite, to be even with.*

Reciré, ée, *adj. New-waxed, waxed again, new done over with wax.*

RECIRER, *verb. act.* (repaſſer de la cire ſur une choſe cirée.) *To wax again, to do over again with wax.*

RECISION, *ſ. f.* (caſſation des actes, des contrats.) *Reciſion, diſannulling*, or *undoing*, V. Reſcinder.

Lettres de récision. *A writ to null* or *break off a contract.*

RÉCIT, *ſ. m.* (relation, narration.) *Recital, account, relation, report, narration.*

☞ Faire un grand récit, *ou* de grands récits de quelqu'un, en dire beaucoup de bien. *To ſay a great deal to one's commendation, to give a very good character of him.*

☞ Récit, en Muſique, ce qui eſt chanté par une voix ſeule. *Recitativo in Muſick.*

RECITATEUR, *ſ. m.* (qui récite par cœur.) *A reciter*, or *rehearſer.*

RECITATIF, *ſ. m.* (chant qui approche le plus de la prononciation.) *Recitative*, or *recitative Muſick.*

RECITER, *verb. act.* (prononcer un diſcours par cœur.) *To recite*, or *rehearſe, to ſay without book.*

☞ Réciter, raconter. *To tell, relate*, or *give an account of.*

RECLAMATION, *ſ. f.* (terme de droit.) *Reclamation.*

RECLAME, *ſ. f.* (terme d'Imprimeur, mot *ou* demi-mot qu'on met au deſſous d'une page, & qui eſt le premier de la page ſuivante.) *A catch-word.*

Réclamé, ée, *adj. Sued for*, &c. *according to the verb.*

RECLAMER, *verb. act.* (implorer, demander avec inſtance.) *To ſue* or *beg for, to implore, to call upon.*

Réclamer l'aſſiſtance de Dieu. *To ſue* or *beg for God's aſſiſtance, to implore God's ſuccour.*

Réclamer un Saint. *To call upon a Saint.*

☞ Réclamer, révendiquer, demander, ce qui nous appartient, & qui eſt entre les mains d'un autre. *To claim, challenge*, or *demand, to ſue.*

☞ Reclamer, (rappeller) un oiſeau de fauconnerie. *To reclaim a hawk.*

RECLAMER, *verb. neut.* (contredire, s'oppoſer de paroles.) *To contradict*, or *gainſay.*

Tite-live lui-même nous fournit des preuves, ſans réclamer contre les faits qu'il rapporte. (Abbé de Vertot R. de R.) Livy *himſelf furniſhes us with theſe proofs without calling in queſtion the facts he relates.*

☞ Réclamer, (ſe plaindre d'un grief.) *To expoſtulate, to complain.*

RECLAMER, ſe réclamer de quelqu'un, *verb. recip.* (s'avouer, s'autoriſer de lui, dire qu'on lui appartient.) *To make uſe of one's name, to ſay that one belongs to him*, or *to challenge one's acquaintance with him.*

Recloué, ée, *adj. Nail'd again.*

RECLOUER, *verb. act.* (clouer derechef.) *To nail again.*

RECLURRE, *verb. act.* (renfermer dans un cloître.) *To cloiſter up*, or *ſhut up in a cloiſter.*

RECLUS, *ſ. m.* (Religieux qui ne ſort jamais.) *Recluſe, one cloiſtered up.*

Reclus, ſe, *adj.* (renfermé dans un cloître.) *Cloiſter'd up, recluſe, ſhut up in a cloiſter*, or *monaſtery.*

* Il eſt reclus dans ſa chambre, (il n'en ſort point, *ou* il ne voit perſonne.) *He is ſhut up in his room, he never ſtirs abroad.*

RÉCLUSE, *ſ. f.* (Religieuſe.) *A Recluſe, a Nun.*

RECOGNER, V. Recoigner.

RECOI (à) †, *adv.* (paiſiblement, tranquillement.) *Quiet*, or *quietly.*

Recoiffée, *adj. Whoſe head is dreſs'd again.*

RECOIFFER, *verb. act.* (coiffer une autre fois.) *To dreſs one's head again.*

Recoigné, ée, *adj. Knock'd*, or *thruſt in again*, &c. V. *the verb.*

RECOIGNER, *ou* recogner, *verb. act.* (coigner de nouveau.) *To knock*, or *thruſt in again.*

* Recoigner, (rechaſſer, repouſſer) l'ennemi. *To drive*, or *beat back the enemy.*

RECOIN, *ſ. m.* (coin caché.) *Corner, nook, by-place.*

Recollé, ée, *adj. Paſted*, or *glued again*, &c.

RECOLLEMENT, *ſ. m.* (action de récoller des témoins.) *A re-examination.*

RECOLLER, *verb. act.* (rejoindre avec de la colle.) *To paſte*, or *glue again.*

☞ Récoller, (ouir une ſeconde fois) des témoins. *To re-examine witneſſes.*

RECOLLET, *ſ. m.* Récollette, *ſ. f.* (ſorte de Religieux, *ou* de Religieuſe de l'Ordre de S. *François.*) *Recollect, a ſort of* Franciſcan *Friar* or *Nun.*

RECOLLECTION, *ſ. f.* (action de ſe recolliger.) *Recollection.*

RECOLLIGER, ſe recolliger, *verb. recip.* (terme de dévotion, rentrer en ſoi-même.) *To recollect one's ſelf.*

RECOLTE, *ſ. f.* (*from* recueillir, cueillette de biens de la terre.) *Crop, harveſt.*

Faire la récolte. *To get* or *gather in harveſt.*

Recommandable, *adj.* (eſtimable, qui mérite d'être conſideré.) *Commendable, praiſe worthy, recommendable.*

Recommandable pour ſa ſageſſe & pour ſa piété. *Commendable for wiſdom and piety.*

RECOMMANDARESSE, *ſ. f.* (femme qui tient un bureau d'adreſſe.) *An intelligence-woman, that keeps an office of intelligence.*

RECOMMANDATION, *ſ. f.* (action de recommander.) *Recommendation, recommending.*

☞ Recommandation, (avis *ou* billet qu'on envoie à un Orfévre pour arrêter ce qui a été volé.) *An advertiſement, note*, or *bill ſent to gold-ſmiths to ſtop any thing ſtolen.*

☞ Recommandation, (eſtime qu'on a pour le mérite.) *Eſteem, value, requeſt.*

Être en grande recommandation. *To be much*, or *highly eſteemed, valued*, or *honoured, to be in great requeſt.*

Avoir l'honneur en recommandation préférablement à toutes choſes. *To value one's*

honour before or *above any thing in the world.*

☞ Faire des recommandations à quelqu'un, ſe recommander à lui. *To recommend, commend*, or *remember one's ſelf to one, make him one's compliments, to ſend him one's commendations.*

Recommandé, ée, *adj. Recommended*, &c.

RECOMMANDER, *verb. act.* (prier quelqu'un d'être favorable à un autre.) *To recommend.*

Je vous recommande mon fils. *I recommend my ſon to you.*

Recommander une affaire (prier d'en avoir ſoin.) *To recommend a buſineſs, to deſire to take care of it.*

Je vous recommande ma maiſon (je vous en laiſſe le ſoin.) *I leave the care of my houſe to you, i recommend it to your care.*

☞ Recommander (prier, charger.) *To deſire, to charge.*

On m'a recommandé de vous dire. *I was deſired* or *charged to tell you.*

Je vous recommande le ſecret. *I charge*, or *deſire you to be ſecret.*

☞ Recommander une choſe à un Orfévre, (lui donner avis pour arrêter ce qui a été volé.) *To ſend an advertiſement to a Goldſmith about ſtolen goods.*

☞ Recommander quelqu'un aux prieres de l'Égliſe. *To pray for one at Church.*

RECOMMANDER, ſe recommander à quelqu'un, *verb. recip. To commend* or *recommend one's ſelf to one.*

Il ſe recommanda à Dieu, & mourut auſſi-tôt. *He recommend himſelf to God, and died preſently after.*

Recommencé, ée, *adj. Begun again, begun anew, renewed.*

RECOMMENCER, *verb. act. & neut.* (commencer une autre fois.) *To begin again, to begin anew, to renew.*

☞ Ce ſera toujours à recommencer, (ce ne ſera jamais fait.) *There will never be an end of it.*

RECOMPENSE, *ſ. f.* (prix, ſalaire, revanche.) *Recompenſe, reward, requital.*

☞ Recompenſe, (compenſation, dédommagement.) *Recompenſe*, or *recompenſation, amends.*

Récompenſé, ée, *adj. Recompenſed, rewarded, requited*, &c. V. *the Verb.*

☞ Récompenſe, (châtiment.) *Reward, punishment.*

RECOMPENSER, *verb. act.* (reconnoître un ſervice, ou une bonne action.) *To recompenſe, reward*, or *requite.*

☞ Récompenſer (ou punir) quelqu'un de ſes crimes. *To reward*, or *punish one for his crimes.*

☞ Recompenſer, (dédommager, réparer.) *To recompenſe, to make amends, to make up, to give a recompenſe.*

Il eſt bien recompenſé de ſes pertes. *He is abundantly recompenſed for his loſſes.*

Nous ferons un autre marché qui vous recompenſera. *We'll make another bargain that ſhall make you amends.*

Récompenſer par ſa diligence les défauts de ſon eſprit. *To make up the want of parts by one's diligence.*

Récompenſé, ée, *adj. Compoſed*, or *ſet again.*

RECOMPOSER, *verb. act.* (compoſer une ſeconde fois.) *To compoſe again.*

☞ Recompoſer, (remanier, refaire; en parlant d'un Imprimeur.) *To compoſe*, or *ſet again.*

Réconciliable, *adj.* (qui peut être réconcilié.) *Reconcileable, that may be reconciled.*

RÉCONCILIATEUR, *ſ. m. Reconciler.*

RÉCONCILIATION, *ſ. f.* (accommodement de perſonnes qui étoient mal enſemble.) *Reconcilement*, or *reconciliation, a making of friends.*

☞ Réconciliation d'une Égliſe. *The new conſecrating of a Church.*

Réconcilié, ée, *adj. Reconciled, adj.*

RÉCONCILIER, *verb. act.* (remettre bien enſemble.) *To reconcile, to make friends.*

☞ Réconcilier une Égliſe (la rebenir.) *To new conſecrate a Church.*

RÉCONCILIER, ſe réconcilier, *verb. recip.* (entrer en grace) avec Dieu. *To reconcile one's ſelf* (or *to make one's peace*) *with God.*

Se réconcilier avec ſes ennemis. *To be reconciled with one's enemies, to make one's peace with them.*

RECONDUIRE quelqu'un, *verb. act.* (l'accompagner par civilité.) *To wait upon one back, to reconduct him.*

Reconduit, te, *adj. Brought back again, reconducted.*

Reconfirmé, ée, *adj. Confirmed again.*

RECONFIRMER, D †(*verb. act.* (confirmer de nouveau.) *To confirm again.*

RÉCONFORT †, *ſ. m.* (conſolation.) *Comfort.*

† Réconforté, ée, *adj. Comforted.*

RÉCONFORTER, *verb. act.* (conforter, fortifier.) *To comfort* or *fortify.*

† Réconforter (conſoler.) *To comfort* or *give comfort.*

RECONFRONTATION, *ſ. f. The confronting again.*

RECONFRONTER, *verb. act. To confront again, to bring again face to face.*

Reconnoiſſable, *adj.* (facile à reconnoître.) *Eaſy to be known again.*

RECONNOISSANCE, *ſ. f.* (action de ſe remettre l'image de quelqu'un, ou de quelque choſe.) *An aknowledgment*, or *knowing again.*

☞ La reconnoiſſance (gratitude.) *Acknowledgment, gratitude, thankfulneſs.*

☞ Reconnoiſſance (recompenſe d'un bon office.) *Acknowledgment, requital, reward.*

☞ Reconnoiſſance (acte par lequel on reconnoît avoir reçu quelque choſe, ou être obligé à quelque devoir.) *Recognizance*, a bond to acknowledge a debt or duty.

☞ Reconnoiſſance (aveu.) *Acknowledging, acknowledgment, owning, confeſſion.*

Reconnoiſſant, te, *adj.* (qui a de la gratitude.) *Grateful, thankful.*

RECONNOITRE, *verb. act.* (ſe remettre dans l'eſprit l'idée ou l'image d'une choſe, d'une perſonne.) *To know*, or *know again.*

☞ Reconnoître une rente (en faire une reconnoiſſance.) *To recognize a rent.*

☞ Reconnoître, connoître, remarquer, voir diſtinctement. *To find out, ſee, diſcover*, or *perceive, to be ſatisfied of.*

☞ Reconnoître (obſerver à la guerre, ou ailleurs.) *To obſerve, view*, or *take a view of.*

☞ Reconnoître (avouer, confeſſer.) *To acknowledge, own*, or *confeſs.*

☞ Reconnoître (avoir de la gratitude, recompenſer.) *To acknowledge*, or *conſider, to be thankful*, or *grateful for, to requite, reward*, or *recompenſe.*

RECONNOITRE, ſe reconnoître, *verb. recip.* (reprendre ſes eſprits, ou ſes ſens, penſer à ce qu'on doit faire.) *To come to one's ſelf.*

Toutes les filles du quartier lui paſſent par les mains, avant que de pouvoir ſe reconnoître. *All the maids of the neighbourhood paſs through his hands, before they know whereabouts they are.*

☞ Se reconnoître (ſe repentir.) *To repent*, or *acknowledge one's fault.*

☞ Se reconnoître, ou commencer à ſe reconnoître en quelque lieu. *To know where one is.*

Voyez quel brouillard il fait, on a peine à s'y reconnoître. *See what a fog there is abroad, one is like to be loſt in it.*

RECONNU, ue, *adj. from* reconnoître. *Known, acknowledged*, &c. V. Reconnoître.

RECONQUÉRIR, *verb. act.* (conquérir une autre fois.) *To new conquer*, or *conquer again.*

Reconquis, ſe, *adj. New-conquered, conquered again.*

RECONSTRUIRE, *verb. act.* (conſtruire de nouveau.) *To build up again, to new build.*

Reconté, *adj. Recounted*, or *told over again.*

RÉCONTER, *verb. act.* (narrer une autre fois.) *To recount, relate*, or *tell over again.*

RECONVOQUER, *verb. act.* (raſſembler.) *To convene again, to call again together, to reaſſemble.*

Recopié, ée, *adj. Copied again.*

RECOPIER, *verb. act.* (copier de nouveau.) *To copy again, to write fair again.*

† Recoquillé, ée, *adj. Curled, curled up*, &c.

RÉCOQUILLEMENT, *ſ. m.* (action de ce qui ſe recoquille.) *Curling up, turning up, ſhrinking.*

RÉCOQUILLER †, ſe recoquiller, *verb. recip.* (ſe retirer en maniere de coquilles, ſe friſer.) *To curl*, or *curl up, to ſhrink up, to turn up.*

Recoquiller, *verb. act.* (retrouſſer) ſon chapeau.) *To cock up one's hat.*

RECORDER ſa leçon, *verb. act.* (la répéter afin de la ſavoir par cœur.) *To con one's leſſon, to get without book.*

J'avois recordé pendant deux heures Mr. *de Beaufort*, pour le faire parler un peu juſte. *I had for two hours been inſtructing Mr.* de Beaufort, *that he might ſpeak tolerable ſenſe.*

☞ Recorder (terme de pratique : atteſter par des témoins, rendre ſolemnel.) *To record.*

Recorrigé, ée, *adj. Corrected again.*

RECORRIGER, *v. act.* (corriger pluſieurs fois.) *To correct again, to reviſe.*

RECORS, *ſ. m.* (celui qu'un ſergent mene avec lui.) *A ſerjeant's* or *baillif's aſſiſtant*, or *ſetter.*

Recouché, ée, *adj. Put to bed again.*

RECOUCHER, *verb. act.* (remettre au lit.) *To put to bed again.*

RECOUDRE, *verb. act.* (coudre ce qui eſt découſu, ou déchiré.) *To ſew, to ſew up again.*

RECOUPE, *ſ. f.* (ce qui s'abbat des pierres lorſqu'on les retaille.) *Waſte, ſhards*, or *rubble of ſtones.*

☞ Recoupe (ſon du bled.) *A middle ſort of bran.*

Recoupé, ée, *adj. Cut again.*

RECOUPER, *verb. act.* (couper derechef.) *To cut again*, V. Couper.

Recourbé, ée, *adj. Crooked, bent.*

RECOURBER, *verb. act.* (courber en rond

pas

par le bout.) *To crooken*, or *make crooked*, *to bend.*

RECOURBER, ſe courber, *verb. recip. To grow crooked*, *to bend.*

RECOURIR, *verb. neut.* (courir derechef.) *To run again.*

☞ Recourir (avoir recours, s'adreſſer à.) *To have recourſe*, *to fly to*, or *any whither for ſuccour*, *help*, or *relief*, *to make addreſs to.*

Mais le Pape en recourant à Dieu, crut qu'il étoit de la prudence de ne pas négliger les moyens humains. *But while the Pope applied himſelf thus to God*, *he thought it prudence not to neglect human means.*

RECOURRE, *verb. act.* (retirer, reprendre, ſauver d'entre les mains de ceux qui emmenent par force.) *To reſcue.*

RECOURS, *ſ. m.* (recherche de ſecours dans le beſoin.) *Recourſe*, *refuge*, *addreſs.*

Avoir recours (recourir) à Dieu. *To have recourſe to God*, *to fly to him for ſuccour.*

Ils eurent recours au Prince. *They made addreſs to the Prince.*

☞ Recours (droit de repriſe, action qu'on peut avoir pour dédommagement contre quelqu'un.) *Relief*, *remedy*, *redreſs.*

Recouru, *ou* recous, ſe, *adj.* (*from* recourre.) *Reſcued.*

RECOUSSE, *ſ. f.* (délivrance, repriſe.) *Reſcue*, *help.*

RECOUSU, ue, *adj.* (*from* recoudre.) *Sewed again.*

RECOUVER, *verb. act.* (couver de nouveau.) *To brood*, or *ſit on again.*

Recouvert, te, *adj.* (couvert de nouveau.) *Covered again*, *new covered.*

☞ Recouvert (*ou* recouvré; en terme de Palais.) *Recovered.*

Recouvrable, *adj.* (terme de Finance; qui ſe peut recouvrer.) *Recoverable.*

Recouvré, ée, *adj. Recovered*, *regained*, *retrieved*, &c.

RECOUVREMENT, *ſ. m.* (action de recouvrer ce qui eſt perdu.) *A recovery*, *recovering*, *regaining*, or *re-obtaining.*

☞ Recouvrement (perception des deniers qui ſont dus.) *Recovery*, *gathering.*

RECOUVRER, *verb. act.* (acquérir de nouveau, *ou* retrouver ce qu'on avoit perdu.) *To recover*, *regain*, or *retrieve.*

Recouvrer ſa ſanté. *To recover one's health.*

Recouvrer ſon bien. *To recover one's eſtate.*

Recouvrer l'occaſion. *To regain*, or *retrieve the opportunity.*

☞ Recouvrer (faire la levée des deniers impoſés.) *To recover*, *levy*, or *gather.*

RECOUVRIR, *verb. act.* (couvrir une autre fois.) *To cover again*, *to new cover.*

RECOUX, RECOY, } V. { Recous. Recoi.

RECRACHER, *verb. neut. & act.* (cracher ſouvent, *ou* rejetter ce qu'on a pris dans la bouche.) *To ſpit often*, or *ſpit up again.*

RÉCRÉANCE, *ſ. f.* (proviſion de la choſe litigieuſe que l'on adjuge à celui qui a le droit le plus apparent.) *A proviſional poſſeſſion given in a ſuit to one of the parties*, *till the cauſe be determined.*

Lettres de récréance. *Recredentials.*

Récréatif, ive, *adj.* (qui récrée, divertiſſant.) *Recreative*, *diverting*, *pleaſant*, *delightful*, *entertaining.*

RÉCRÉATION, *ſ. f.* (divertiſſement pour ſe délaſſer de quelque travail.) *Recreation*, *refreſhment*, *ſport*, *diverſion.*

RÉCRÉDENTIAIRE, *ſ. m.* (Bénéficier qui jouit par récréance d'un Bénéfice.) *Recredentiary.*

Récréé, ée, *adj. Recreated*, *diverted*, *delighted*, &c.

RÉCRÉER, *verb. act.* (réjouir, divertir.) *To recreate*, *refreſh*, *divert*, or *delight*, *to make merry.*

RÉCRÉER, ſe récréer, *verb. recip. To recreate*, *divert*, or *refreſh one's ſelf*, *to unbend one's ſpirit.*

Recreuſé, *adj. Digged up again*, or *deeper.*

RECREUSER, *verb. act.* (creuſer de nouveau, *ou* plus avant.) *To dig up again*, or *dig deeper.*

RECRIBLER, *v. act.* (cribler de nouveau.) *To ſift again.*

RÉCRIER, ſe récrier, *verb. recip.* (s'écrier, faire une exclamation ſur une choſe qui nous choque.) *To cry out upon*, *to exclaim*, *to clamour againſt.*

Le Pape ne ſe récria pas fort contre cette violence. *The Pope made no great expoſtulations about that violence.*

RÉCRIMINATION, *ſ. f.* (accuſation, *ou* injure rétorquée.) *Recrimination*, *the returning an accuſation* or *reproach.*

RÉCRIMINER, *verb. neut.* (répondre à des accuſations par d'autres accuſations.) *To recriminate*, *to return an accuſation.*

RÉCRIRE, *verb. act.* (écrire une ſeconde fois.) *To write again*, *to write over again.*

RÉCRIRE ☞, *verb. act.* (faire réponſe.) *To write an anſwer*, *to anſwer.*

Récrit, te, *adj. Writ over again.*

RECROQUEVILLER, ſe récroqueviller, *verb. recip.* (ſe recoquiller, ſe retirer en maniere de crochet: en parlant du parchemin, d'un ver &c.) *To curl*, *turn*, or *roll up*, *to rivel*, *ſhrivel*, or *ſhrink up.*

RÉCROTTER, *verb. recip.* (ſe crotter de nouveau.) *To get freſh dirt*, *to be dirty again.*

RÉCRU, ue, *adj.* (harraſſé, las, qui n'en peut plus de fatigue.) *Tired*, *quite tired*, *over toiled*, *jaded*, *ſpent* with fatigue.

RECRUE, *ſ. f.* (nouvelle levée de ſoldats pour remplacer ceux qui manquent.) *Recruit.*

Recruté, ée, *adj. Recruited.*

RECRUTER, *verb. act.* (remplacer les ſoldats qui manquent.) *To recruit*, or *fill up.*

RECTANGLE, *adj.* (qui a un *ou* pluſieurs angles droits.) *Rectangular.*

RECTANGLE, *ſ. m.* (quarré *ou* parallelogramme qui a quatre angles droits.) *A rectangle.*

RECTEUR, *ſ. m.* (le chef d'une Univerſité.) *The Rector* of an Univerſity.

Recteur (Supérieur) d'un Couvent de *Jéſuites. The Rector of a Monaſtery of* Jeſuits.

RECTIFICATION, *ſ. f.* (terme de Chymie, diſtillation réitérée.) *Rectification*, *a rectifying* or *refining.*

Rectifié, ée, *adj. Rectify'd*, &c. V. *the Verb.*

RECTIFIER *, *verb. act.* (redreſſer, corriger, rendre meilleur.) *To rectify*, *correct*, *redreſs*, *mend*, or *better*, *to ſet to rights again.*

☞ Rectifier, (terme de Chymie, rendre plus ſubtil.) *To rectify* or *refine.*

RECTILIGNE, *adj.* (terme de Géométrie, dont les lignes ſont droites.) *Rectilineal*, *of right lines.*

RECTITUDE de la vue, *ſ. f. The directneſs of the ſight.*

* Rectitude (équité, juſtice, droiture.) *Uprightneſs*, *rectitude*, *honeſty*, *probity*, *integrity.*

RECTORAT, *ſ. m.* place & dignité de Recteur. *Rectorſhip*, *the place and dignity of a Rector*, V. Recteur.

RÉCU, *écr. & pron.* reçu, V. Receu.

RECUEIL, *ſ. m.* (ramas de diverſes productions d'eſprit.) *Recollection.*

RECUEILLEMENT, *ſ. m.* (action de ſe recueillir.) *Recollection.*

Recueilli, ie, *adj. Gathered*, &c. V. Recueillir.

RECUEILLIR, *verb. act.* (amaſſer, ſerrer les fruits d'une terre.) *To gather* or *reap*, *to get in.*

* Recueillir une ſucceſſion. *To inherit an eſtate*, *to have an eſtate*, or *ſucceſſion fallen to one.*

* Recueillir du fruit de quelque choſe (en tirer du profit, de l'avantage.) *To gather fruits from a thing*, *to reap*, or *get a profit* or *advantage by it.*

☞ Recueillir (raſſembler, ramaſſer ce qui eſt diſperſé.) *To gather* or *get together.*

* Recueillir les voix. *To gather the votes.*

* Recueillir les bruits qui courent. *To pick up flying news* or *reports.*

* Recueillir, faire des collections d'auteurs. *To collect* or *pick out.*

* Recueillir (recevoir chez ſoi.) *To receive* or *entertain.*

Recueillir (inférer.) *To gather* or *infer.*

RECUEILLIR * ſes eſprits *ou* ſon imagination, *ou* ſe recueillir, *verb. recip.* (rappeller ſes eſprits *ou* ſon imagination pour s'appliquer à quelque choſe.) *To recollect one's ſelf.*

☞ Se recueillir (récapituler ce qu'on a dit.) *To ſum up*, or *recapitulate what one has ſaid before.*

RECUIRE, *verb. act.* (cuire une autre fois.) *To boil*, *bake*, or *roaſt again.*

☞ Recuire (remettre au feu les métaux, les émaux & le verre.) *To neal.*

Recuit, te, *adj. Boiled*, *baked*, or *roaſted again.*

☞ Recuit (*ou* trop cuit.) *Over-boiled*, *baked*, or *roaſted*, *overdone.*

☞ Recuit (en parlant des métaux, des émaux, &c.) *Nealed.*

RECUIT, *ſ. m.* recuite, *ſ. f.* (action de recuire les métaux, les émaux & le verre.) *Nealing.*

☞ Recuit (petit lait bouilli, &c.) *Wild curds.*

RECUITEUR, *ſ. m.* (ouvrier de monnoie.) *A blancher* or *boiler* in the mint.

RECUL, *ſ. m.* (mouvement d'une arme qui recule.) *A recoyl*, *recoyling* or *giving back.*

RECULÉE †, *ſ. f. Ex.* Feu de reculée, (grand feu.) *A great fire that makes people draw back.*

Reculé, ée, *adj. Put*, *pulled*, or *drawn back*, &c. V. Reculer.

☞ Reculé (lointain, éloigné.) *Remote*, *far.*

Les régions les plus reculées. *The remoteſt regions.*

RECULEMENT, *ſ. m.* (retardement.) *Delaying*, *delay*, *putting off.*

RECULER, *verb. act.* (tirer en arriere.) *To put*, *pull*, or *draw back.*

* Reculer (retarder.) *To put off*, *delay*, or *retard.*

* Reculer (éloigner.) *To put back*, or *off*, *to remove.*

* Reculer (étendre, porter plus loin les bornes d'un Royaume.) *To extend*, *enlarge*, or *carry further the boundaries of a Kingdom.*

RECULER, *verb. neut.* (ſe retirer en arriere.) *To go*, *fall*, or *draw back.*

Reculer, (lâcher le pied.) *To give ground, to recoil.*

Reculer (en parlant d'une arme à feu.) *To recoil.*

* Reculer, tergiverſer, ne vouloir pas venir au point. *To go back,* † *to hang an arſe, to ſhift.*

Il n'y a plus moyen, ou il n'eſt plus tems de reculer. *There is no going back.*

RÉCULER, ſe reculer, *verb. recip.* (ſe retirer en arriere.) *To go, fall,* or *draw back.*

A reculons, *adv.* (en reculant.) *Backward.*

*† A reculons (en empirant.) * *Down the wind, croſs, prepoſterouſly.*

RECUPERER, ſe récupérer, *verb. recip.* ou ſe récupérer de ſes pertes, (s'en recompenſer.) *To retrieve,* or *make up one's loſſes.*

Récuſable, *adj.* (qui de droit peut être récuſé.) *Exceptionable, to be challenged,* or *excepted againſt, liable to exception.*

RECUSATION, *ſ. f.* (action de récuſer.) *Challenge,* or *exception in law.*

Récuſé, ée, *adj. Challenged, excepted againſt.*

RÉCUSER, *verb. act.* (ne vouloir pas recevoir pour juge.) *To challenge,* or *except againſt.*

RÉDACTION, *ſ. f.* (terme de palais, action de rédiger. *Digeſting.*

REDAN, *ſ. m.* (piéce de Fortification à angle ſaillant.) *A redan* in Fortification.

† Redargué, ée, *adj. Rebuked* or *reproved.*

REDARGUER †, *verb. act.* (reprendre, gronder.) *To rebuke* or *reprove.*

RÉDDITION, *ſ. f.* (action de rendre une Place.) *Reddition, ſurrender,* or *ſurrendering,* of a Place.

Reddition de comptes. *The giving up of account.*

RÉDEBATTRE, *verb. act.* (débattre, examiner de nouveau.) *To debate, to canvaſs, to examine again.*

REDECLARER, *verb. act.* (déclarer de nouveau.) *To declare again.*

REDEDIER, *verb. act.* (dédier de nouveau.) *To new dedicate, to re-dedicate.*

REDEFAIRE, *verb. act.* (défaire de nouveau.) *To undo again.*

REDEJEUNER, *verb. act. To breakfaſt again, to eat a ſecond breakfaſt.*

RÉDELIBERER, *verb. act.* (délibérer de nouveau.) *To reconſider, to deliberate again upon, to take again into conſideration.*

RÉDELIVRER, *verb. act.* (remettre une ſeconde fois en liberté.) *To ſet a ſecond time at liberty.*

Redemandé, ée, *adj. Demanded again, required.*

REDEMANDER, *verb. act.* (demander de nouveau.) *To demand again, to require.*

REDEMEURER, *verb. neut. To ſtay again.*

REDEMOLIR, *verb. act.* (démolir de nouveau.) *To demoliſh, to pull down again.*

REDEMPTEUR, *ſ. m.* (celui qui rachete, titre affecté à JESUS-CHRIST.) *Redeemer, our Saviour.*

REDEMPTION, *ſ. f.* (rachat du genre-humain par Jeſus-Chriſt.) *Redemption, redeeming.*

On dit auſſi la rédemption des captifs chrétiens (d'entre les mains des infidéles.) *The redeeming of chriſtian ſlaves.*

REDESCENDRE, *verb. act.* (deſcendre une ſeconde fois.) *To come down again,* &c. V. Deſcendre.

REDEVABLE, *adj.* (reliquataire, débiteur après un compte fait.) *Who is ſtill in one's debt, indebted.*

* Redevable (qui a obligation) à quelqu'un. *Indebted, beholding, beholden, boind,* or *obliged to one.*

REDEVALER, *verb. act.* (devaler de nouveau.) *To let,* or *to carry down again.*

REDEVANCE, *ſ. f.* (rente fonciere ou autre charge annuelle que l'on doit au Seigneur ou à un autre.) *Duty, rent,* or *ſervice.*

REDEVANCIER, iere, *ſubſt.* (qui eſt obligé à des redevances.) *A tenant* or *homager.*

REDEVENIR, *verb. neut.* (devenir de nouveau.) *To grow, to become again.*

Redevenu, ue, *adj. Grown,* or *become again.*

REDEVIDER, *verb. act.* (devider de nouveau.) *To wind up again.*

REDEVOIR, *verb. act.* (devoir après un compte fait.) *To remain in one's debt, to owe ſtill.*

Vous me redevez dix écus. *You remain ten crowns in my debt.*

Rédigé, *adj. Adjuſted,* or *put into order.*

RÉDIGER, *verb. act.* (réduire, mettre en ordre ce qui a été dit ou lu.) *To digeſt,* or *put into order.*

Rédiger (ou mettre) par écrit. *To couch in writing, to write* or *to write down, to commit to writing.*

Rédimé, ée, *adj. Freed, exempted.*

REDIMER, ſe rédimer, *verb. recip.* (ſe racheter, s'exemter.) *To free* or *exempt one's ſelf.*

REDIRE, *verb. act.* (répéter.) *To repeat, to ſay,* or *tell over again.*

Redire, (révéler à un autre ce qu'on nous a dit.) *To tell again.*

Trouver à redire, (à reprendre ou à cenſurer.) *To find fault with, to find amiſs, to criticize upon.*

REDISEUR †, *ſ. m.* (celui qui rebat des choſes fatigantes.) *Repeater* or *rehearſer.*

Rediſeur, (qui va redire, rapporter aux autres ce qu'on dit d'eux.) *A tell-tale* or *tale-teller.*

REDISTRIBUER, *verb. act. To diſtribute again, to new diſtribute.*

REDISTRIBUTION, *ſ. f. A new diſtribution.*

REDITE, *ſ. f.* (répétition.) *The ſaying of the ſame thing over again, repetition, tautology.*

REDONDANCE, *ſ. f.* (ſuperfluité dans un diſcours.) *Redundancy, ſuperfluity.*

Redondant, te, *adj.* (ſuperflu.) *Redundant, ſuperfluous.*

REDONDER, *verb. neut.* (être ſuperflu dans le diſcours.) *To redound,* or *be ſuperfluous.*

* ‡ Redonder, (tourner au deshonneur ou à la honte.) *To redound, reflect,* or *turn.*

Redonné, ée, *adj. Given again,* &c. V. *the Verb.*

REDONNER, *verb. act.* (donner une ſeconde fois.) *To give again, to give over and over.*

Redonner, rendre. *To give again, to give back again, to reſtore.*

REDONNER, *neut.* (revenir à la charge.) *To fall on again, to charge again.*

Redoré, ée, *adj. New gilded, gilded over again.*

RÉDORER, *verb. act.* (dorer une ſeconde fois.) *To gild over again, to new gild.*

Redoublé, ée, *adj. New lin'd,* &c. *according to the verb.*

REDOUBLEMENT, *ſ. m.* (accroiſſement, augmentation.) *Increaſe, redoubling.*

Redoublement de fiévre. *The increaſe* or *redoubling of a fever,* or *of a fit, a paroxyſm.*

Fiévre avec redoublement. *A more violent fit, a paroxyſm.*

REDOUBLER, *verb. act.* (remettre une doublure.) *To new-line,* or *line again.*

Redoubler, augmenter, réitérer. *To redouble, double, increaſe,* or *reiterate.*

On redouble les couriers pour lui envoyer des nouvelles. *Expreſſes are ſent* or *diſpatch'd one upon another to give him intelligence.*

REDOUBLER, *verb. neut. To redouble* or *increaſe.*

Redoutable, *adj.* (fort à craindre.) *Dreadful, formidable.*

REDOUTE, *ſ. f.* (ouvrage de fortification.) *A redoubt.*

Redouté, ée, *adj. Feared, dreaded.*

REDOUTER, *verb. act.* (craindre fort.) *To fear, to dread.*

Se faire redouter. *To make one's ſelf to be feared, to keep in awe.*

Redreſſé, ée, *adj. Made ſtrait,* &c. *according to the Verb.*

REDRESSER, *verb. act.* (rendre droit ce qui eſt courbe, ou ce qui a été droit.) *To make ſtrait,* or *to make ſtrait again.*

Redreſſer, (relever ce qui étoit tombé par terre.) *To ſet up again.*

Redreſſer, (remettre dans le droit chemin.) *To put in the right way.*

* Redreſſer, (remettre dans le bon chemin, corriger.) *To redreſs, reform,* or *correct.*

* Redreſſer, rectifier. *To redreſs, rectify,* or *ſet to rights again.*

RÉDRESSER, ſe redreſſer, *verb. recip.* (redevenir droit.) *To grow ſtrait again.*

Se redreſſer, ſe relever. *To get up again.*

* Se redreſſer, (avoir plus de ſoin de ſon ajuſtement que d'ordinaire.) *To ſmug up,* or *trick up one's ſelf.*

REDRESSEUR, *ſ. m. Ex.* Les Chevaliers errans ſe diſoient redreſſeurs des torts. *Knights errants call'd themſelves redreſſers of wrongs.*

Réductible, *adj.* (terme dogmatique, qui peut être réduit.) *Reductible, that may be reduced.*

Réductif, ve, *adj.* (terme de Chymie.) *Reductive.*

Ex. Sel réductif. *A reductive ſalt.*

RÉDUCTION, *ſ. f.* (action de réduire.) *Reduction,* or *reducing.*

Faire la réduction des meſures étrangeres. *To reduce foreign meaſures.*

REDUIRE, *verb. act.* (mettre, cauſer, être cauſe, faire devenir.) *To reduce,* or *bring.*

Réduire dans un état pitoyable. *To reduce to* or *bring into a lamentable condition.*

Réduire à la mendicité, ou à la beface. *To reduce to beggary, to beggar.*

*† Réduire au petit pied. *To bring into,* or *reduce to ſtraights.*

Réduire en poudre. *To reduce to,* or *into powder.*

Réduire ſous ſes loix ou ſous ſon obéiſſance. *To reduce,* or *bring under one's dominion* or *ſubjection.*

Réduire à la raiſon. *To bring to reaſon.*

Réduire, ſoumettre, dompter, vaincre. *To reduce, ſubdue,* or *bring to ſubjection.*

Réduire, contraindre, forcer. *To reduce, force,* or *compel.*

Réduire, (ramener au devoir, à la raiſon.) *To reclaim* or *reform.*

☞ Réduire (pouſſer) au deſeſpoir. *To drive to deſpair.*

☞ Réduire (domter) un cheval. *To break a horſe.*

Réduire, rédiger. *To reduce, bring*, or *digeſt.*

☞ Réduire en méthode. *To reduce*, or *digeſt into a method.*

☞ Réduire ſon avis, (le réduire ſommairement.) *To ſum up one's opinion.*

☞ Réduire, reſtraindre. *To reduce*, or *confine.*

☞ Réduire, faire diminuer. *To reduce, to diminiſh*, or *abridge.*

☞ Réduire, changer, convertir. *To reduce* or *turn.*

REDUIRE, ſe réduire, *verb. recip.* (être réduit.) *To be reduced.*

☞ Se réduire, ſe reſtreindre. *To confine one's ſelf.*

☞ Se réduire, aboutir, ſe terminer. *To come*, or *amount.*

Tout ſon diſcours ſe réduit à ce point. *All his diſcourſe comes*, or *amounts to this.*

Tout ſon tranſport ſe réduiſit à lui dire des injures. *The upſhot of his paſſion was only to call him names.*

☞ Se réduire, ſe ranger à ſon devoir. *To be reclaimed, to mend* or *reform.*

Réduit, te, *adj. Reduced*, &c. *according to the verb.*

REDUIT, *ſ. m.* (petit lieu où l'on ſe retire dans un appartement.) *A by-place, nook*, or *corner.*

☞ Réduit, (retranchement dans une place.) *An intrenchment.*

Réduplicatif, ve, *adj.* (terme dogmatique, qui marque redoublement.) *Reduplicative.*

REDUPLICATION, D †, *ſ. f. Reduplication.*

RÉÉDIFICATION, *ſ. f.* (action de réédifier.) *Re-edification*, or *re-edifying.*

Réédifié, ée, *adj. Re-edified, built up again.*

RÉÉDIFIER, *verb. act.* (rebâtir.) *To re-edify, to build up again.*

RÉEL, le, *adj.* (qui eſt en effet, effectif.) *Real, true, that is indeed.*

☞ Monnoie réelle, (eſpéces qui ont cours.) *Current coin*, or *money.*

☞ Je ne puis pas comprendre ce que la grandeur a de réel. *I cannot comprehend what reality there is in greatneſs.*

* † Il eſt réel & effectif, (il tient ce qu'il promet.) *He is as good as his word.*

RÉÉLECTION, *ſ. f.* (ſeconde élection.) *Re-election*, or *ſecond election.*

Réellement, *adv. from* réel, (en effet, effectivement.) *Really, indeed.*

REENGENDRER, *verb. act.* (terme de piété, engendrer de nouveau.) *To regenerate.*

RÉER, *verb. neut.* (ou rere, terme de chaſſe, qui exprime le meuglement des cerfs.) *To bellow*, as a red deer.

☞ Réer, (en parlant des daims & des chevreuils.) *To groyne* or *coyne*, as a fallow deer.

REFAIRE, *verb. act.* (faire encore une fois ce qu'on a déja fait.) *To do again*, or *do over again.*

☞ Refaire, (cauſer une ſeconde fois.) *To make again.*

☞ Refaire, recommencer. *To begin again*, V. Recommencer.

☞ Refaire, raccommoder, réparer. *To mend, to repair.*

☞ Refaire, (donner les cartes une ſeconde fois.) *To deal again.*

☞ Refaire, (remettre en vigueur & en bonne ſanté.) *To recover*, or *refreſh.*

REFAIRE, ſe refaire, *verb. recip.* (ſe remettre en bon état, reprendre ſes forces.) *To recover, to mend, to recruit* or *refreſh one's ſelf*, * † *to pick up one's crumbs again.*

Refait, te, *adj. Done over again*, &c. V. Refaire.

☞ Un gueux refait, (homme de néant qui a fait fortune.) *An upſtart.*

REFAIT, *ſ. m.* (coup ou partie qu'il faut recommencer en certains jeux.) *A drawn game.*

REFECTION, *ſ. f.* (réparation d'un bâtiment.) *Repair*, or *repairing.*

☞ Réfection, (terme de couvent, repas.) *Repaſt, meal, refection.*

REFECTOIRE, *ſ. m.* (lieu où les Religieux prennent leur réfection.) *A dining-room*, or *hall*, in a monaſtery *a refectory.*

REFECTORIAIRE, *ſ. f.* (religieuſe qui a ſoin du réfectoire.) *The Nun that takes care of the refectory, the houſekeeper in a Nunnery.*

REFEND, *ſ. m. Ex.* Mur de refend, (mur qui ſépare les piéces du dedans d'un bâtiment.) *A partition-wall.*

REFENDRE, *verb. act.* (fendre derechef.) *To cleave, ſplit, cut*, or *divide in two.*

REFERE, *ſ. m.* (rapport d'un juge commis.) *Report.*

REFERENDAIRE, *ſ. m.* (Officier de la Chancellerie.) *Referendary, an Officer in Chancery.*

☞ Tiers Référendaire, (parmi les Procureurs, celui qui eſt appellé pour la taxe des dépens.) *A referree.*

REFERER, *v. act.* (rapporter.) *To refer.*

☞ Référer, (attribuer.) *To refer, to aſcribe.*

☞ Référer le ſerment, (s'en rapporter au ſerment de quelqu'un.) *To put it to one's oath.*

REFERER, *verb. neut.* (terme de Pratique, faire rapport.) *To report*, or *make a report.*

REFERER, ſe référer, *verb. recip.* (avoir rapport.) *To be referred, to relate.*

Refermé, ée, *adj. Shut again*, &c.

☞ Refermé, (en parlant des plaies.) *Cloſed up again.*

REFERMER, *verb. act.* (fermer une ſeconde fois.) *To ſhut again.*

☞ Refermer la porte au verrou. *To bolt the door again.*

REFERMER, *neut.* ou ſe refermer, *recip.* (en parlant des plaies.) *To cloſe up again.*

* La Reine ſe referma, (elle ſe tint ſur ſes gardes.) *The Queen was again upon the reſerve.*

REFERRER, *verb. act. Ex.* Referrer un cheval. *To new-ſhoe a horſe.*

REFICHER, *verb. act.* (ficher de nouveau.) *To drive, to thruſt, to ſtick in again.*

REFIGER, *verb. act.* (figer de nouveau.) *To congeal*, or *coagulate again.*

REFIXER, *verb. act.* (fixer de nouveau.) *To fix*, or *ſettle again.*

REFLATER, *verb. act.* (flater de nouveau.) *To flatter again.*

Réfléchi, ie, *adj. Reflected.*

REFLECHIR, *verb. act.* (renvoyer, repouſſer la lumiere, la chaleur.) *To reflect*, or *beat back.*

REFLECHIR, *verb. neut.* (être renvoyé.) *To reflect, to be reflected*, or *beaten back.*

* Réfléchir, réjaillir, retourner. *To reflect*, or *return.*

* Réfléchir ſur une choſe (y faire réflexion, y penſer meurement.) *To reflect upon a thing, to think* or *conſider of it.*

REFLECHIR, ſe réfléchir, *verb. recip. To reflect, to be reflected.*

Les rayons du Soleil tombant ſur un miroir ſe réfléchiſſent. *The beams of the ſun falling upon a looking-glaſs are reflected back.*

REFLECHISSEMENT, *ſ. m.* (réjaillissement, réverbération.) *Reflexion, reflicion*, or *returning back.*

Refleuri, ie, *adj. Bloſſomed again.*

REFLEURIR, *verb. neut.* (fleurir de nouveau.) *To bloſſom again.*

* Refleurir (rentrer en eſtime.) *To flourish again.*

REFLEXION, *ſ. f.* (action de réfléchir, ou de réjaillir.) *Reflection, returning back.*

* Réflexion (méditation ou conſidération attentive de l'eſprit.) *Reflection, meditation, conſideration.*

REFLUER, *verb. neut.* (il ſe dit des eaux qui retournent vers le lieu d'où elles ont coulé.) *To reflow* or *run back.*

REFLUX, *ſ. m.* (mouvement réglé de la mer après le flux.) *Reflux, ebb*, or *ebbing.*

* Reflux (viciſſitude dans les choſes humaines.) *Reflux, ebb, viciſſitude.*

Réfondé, ée, *adj. Refunded, paid back.*

REFONDER les dépens, *verb. act.* (terme de pratique, les rembourſer.) *To refund*, or *pay back the charges* or *coſts.*

REFONDRE, *verb. act.* (remettre à la fonte.) *To melt, to caſt again, to new caſt.*

Refondre les monnoies. *To melt down the old coin, to new-coin the money.*

* Refondre, refaire entierement. *To reform* or *new-mould.*

Refondu, ue, *adj. Melted, caſt again*, or *new-caſt.*

REFONTE, *ſ. f. The melting down again*, &c.

Les refontes des monnoies apportent au Roi tout l'argent du Royaume quand il lui plaît. *The new-coining of the money brings all the money into the King's coffers, whenever he pleaſes.*

REFORCER, *verb. act.* (forcer, preſſer de nouveau.) *To force, compel*, or *preſs again*, V. Forcer.

REFORGER, *verb. act.* (forger de nouveau.) *To new forge, to new hammer, and forge.*

REFORMATEUR, *ſ. m.* (celui qui réforme.) *A reformer.*

REFORMATION, *ſ. f.* (rétabliſſement dans l'ancienne ou dans une meilleure forme.) *Reformation, a reforming, a reform.*

REFORME ☞, *ſ. f.* (ou réformation.) *Reform, reforming*, or *reformation.*

☞ Vivre dans une grande réforme (ou dans une grande régularité de mœurs.) *To lead a very regular, ſober*, or *ſtrict life.*

☞ Réforme de gens de guerre. *A reform*, or *diſbanding of ſome part of the army.*

On dit que le Roi veut faire une réforme. *'Tis ſaid the King will reform*, or *diſband part of the army.*

Réformé, ée, *adv. Reformed*, &c. V. *the verb.*

☞ Officier réformé. *A Reformado.*

REFORMES, *ſ. m.* (les Proteſtans.) *The Proteſtants, thoſe of the reformed Religion.*

☞ Réformés, Officiers réformés. *Reformadoes.*

☞ Réformés, ou Religieux réformés. *Reformiſts.*

☞ Réformé, ée, (qui affecte de paroître dans une grande régularité.) *A Puritan.*

RÉFORMER, *verb. act.* (mettre dans l'ancienne ou dans une meilleure forme. *To reform, redreſs*, or *improve.*

Réformer les troupes, (les réduire à un moindre nombre.) *To reform the troops, to caſhier part of them.*

Reformé, ée, *adj. Reformed, new formed.*

RÉFORTIFIER, *verb. act.* (fortifier de nouveau.) *To refortify* or *new fortify.*

REFOUETTER, *verb. act.* (fouetter pluſieurs fois.) *To whip again.*

REFOUILLER, *verb. act.* (fouiller une ſeconde fois.) *To rake up again, to trench again*, &c. V. Fouiller.

RÉFOUIR, *verb. act.* (refouir une ſeconde fois.) *To dig* or *turn up the ground.*

Refoulé, ée, *adj. New falled.*

REFOULER, *verb. act.* (fouler de nouveau.) *To full again.*

☞ Refouler (la vendange.) *To ſtamp again.*

☞ Refouler la marée (terme de mer, aller contre la marée.) *To go againſt tide.*

REFOULER, *verb. neut.* (deſcendre: en parlant de la marée.) *To ebb.*

La marée refoule. *'Tis ebbing water.*

REFOULOIR, *ſ. m.* (ou fouloir, bâton qui ſert à charger le canon.) *A rammer.*

Refourbi, ie, *adj. New furbiſhed.*

REFOURBIR, *verb. act.* (fourbir de nouveau.) *To new furbiſh, to furbiſh again.*

REFOURNIR, *verb. act.* (fournir de nouveau.) *To new ſtock*, &c. V. Fournir.

REFOURNIR, ſe refournir, *verb. recip. To new ſtock one's ſelf.*

RÉFRACTAIRE, *adj.* (rébelle aux ordres des ſupérieurs.) *Refractory, rebellious, froward.*

RÉFRACTION, *ſ. f.* (terme d'Optique, briſure d'un rayon.) *Refraction.*

REFRAIN, V. Refrein.

Refrapé, ée, *adj. Struck again*, &c.

REFRAPER, *verb. act.* (frapper de nouveau.) *To ſtrike again.*

☞ Refraper, (en parlant de la monnoie.) *To new ſtamp*, or *to ſtamp again.*

Réfrayé, *adj. Poliſhed, ſmoothed.*

REFRAYER, *verb. act.* (terme de potier, polir, unir avec le doigt.) *To poliſh* or *ſmooth.*

REFREIN, *ſ. m.* (répétition d'un ou de pluſieurs vers dans une chanſon, *&c.*) *Refret, the burden*, or *upholding* of a ſong.

☞ Les réfreins de la mer (en terme de mer, le retour des houles.) *The continual roſſing of the ſea.*

Réfréné, ée, *adj. Refrained, reſtrained, curbed, bridled, repreſſed.*

REFRENER, *verb. act.* (réprimer.) *To refrain*, or *reſtrain, curb, bridle*, or *repreſs.*

RÉFRIGERANT, te, *adj.* (qui rafraichit.) *Refrigerative, cooling.*

Ex. Un onguent réfrigérant. *A cooling ointment.*

RÉFRIGERANT, *ſ. m.* (terme de Chymie: partie de l'alembic.) *The cooler.*

Réfrigératif, ive, *adj.* (qui rafraichit.) *Refrigerative, cooling.*

RÉFRIGERATIF, *ſ. m. A refrigerative, a cooling thing, a cooler.*

RÉFRIGERATION, *ſ. f.* (action qui rafraichit.) *A refrigeration* or *cooling.*

REFRIRE, *verb. act.* (frire une ſeconde fois.) *To fry again.*

Refriſé, ée, *adj. New curled.*

REFRISER, *verb. act.* (friſer de nouveau.) *to curl again.*

Refrogné, ée, *adj.* (rechigné.) *Grim, grimfaced, gruff, that has a ſour, dogged, ſullen, crabbed look* or *countenance.*

Un refrogné, une refrognée, *ſubſt. A grimfac'd man*, or *woman.*

REFROGNEMENT, *ſ. m.* (action de ſe refrogner.) *A ſour, crabbed, dogged, ſullen look* or *countenance, a bending* or *knitting of one's brows.*

REFROGNER, ſe refrogner, *verb. recip.* (ſe réchigner ou ſe faire des rides au viſage.) *To put on a ſour look* or *grim countenance, to bend* or *knit one's brows.*

Réfroidi, *adj. Made* or *grown cold, cooled*, &c.

REFROIDIR, *verb. act.* (rendre froid.) *To make cold, to cool, to take away the heat.*

REFROIDIR, *verb. neut.* (devenir froid.) *To cool* or *grow cold.*

REFROIDIR, *act. & neut.* (rallentir.) *To cool, ſlacken, leſſen*, or *relent*; ce dernier ne ſe dit qu'au neutre.

REFROIDIR, ſe réfroidir, *verb. recip.* (devenir froid.) *To grow cold, to cool, to loſe its heat.*

* Se réfroidir (ſe rallentir.) *To cool, to relent, to leſſen, to grow colder*, or *leſſer.*

REFROIDISSEMENT, *ſ. m.* (diminution de chaleur.) *Cooling.*

* Réfroidiſſement, rallentiſſement. *Cooling, coldneſs, relenting.*

REFRONGNER, (ſe), *&c.* V. Refrogner, *&c.*

REFROTTER, *verb. act.* (frotter de nouveau.) *To rub again.*

REFUGE, *ſ. m.* (retraite, aſyle: il ſe dit au propre des lieux, & des perſonnes au figuré.) *Refuge, ſhelter, ſanctuary.*

* Refuge (excuſe, prétexte.) *Pretence* or *excuſe.*

Refugié, ée, *adj. Sheltered, fled to a place of refuge.*

RÉFUGIÉ, *ſ. m.* refugiée, *ſ. f. A refugee.*

Ex. Les refugiés *François. The* French *refugees.*

RÉFUGIER, ſe refugier, *verb. recip.* (ſe retirer en quelque lieu ou auprès de quelqu'un pour être en ſureté.) *To fly to a place*, or *to one for ſhelter* or *refuge, to take ſanctuary.*

Il s'eſt refugié auprès de moi. *He is fled to me for refuge.*

REFUIR, *verb. neut.* Le cerf refuit ſur ſoi (en terme de venerie, il reprend les mêmes voies.) *The ſtag doubles.*

REFUITE, *ſ. f.* (retraite ou ruſe d'un cerf qui eſt pourſuivi.) *The doubling of a ſtag.*

* Refuite (retardement affecté dans une affaire.) *Shifting.*

REFUS, *ſ. m.* (action de refuſer.) *Refuſal, denial, repulſe.*

Marius pourſuivit la premiere & la ſeconde édilité, mais il eſſuya deux refus dans le même jour. Marius *purſued* (or *put in*, or *ſtood for*) *the firſt and ſecond* Edileſhip, *but was twice repulſed* (or *bore two repulſes*) *in one day.*

☞ Une choſe qui n'eſt pas de refus (qui n'eſt pas à refuſer.) *A thing not to be refuſed.*

☞ Refus (choſe refuſée.) *Refuſe, a thing refuſed by others.*

☞ Avoir une choſe au refus de quelqu'un (ou après qu'un autre l'a refuſée.) *To have the refuſe of another.*

☞ Cela n'eſt pas à votre refus, (ou à votre choix.) *It is not in your choice.*

Refuſé, ée, *adj. Refuſed, denied.*

REFUSER, *verb. act.* (rejetter une offre ou une demande.) *To refuſe, to deny.*

Se refuſer (ſe priver de) quelque choſe. *To deny one's ſelf a thing, to deprive* or *abridge one's ſelf of it.*

REFUSION, *ſ. f.* (terme de pratique, action de réfonder.) *Refunding* or *paying back.*

REFUTATION, *ſ. f.* (diſcours par lequel on réfute.) *Refutation, confutation.*

Réfuté, ée, *adj. Refuted, confuted.*

REFUTER, *verb. act.* (montrer la fauſſeté de ce qui a été avancé.) *To refute* or *confute.*

Regagné, ée, *adj. Regained, recovered, won back, got again.*

REGAGNER, *verb. act.* (gagner une autre fois, dans tous les ſens de ſon primitif.) *To regain, recover, win back*, or *get again.*

☞ Regagner un lieu (y arriver.) *To reach a place.*

☞ Regagner (aller prendre le chemin que l'on avoit quitté.) *To get into*, or *to return to the way one had left.*

REGAILLARDIR, *verb. act.* (réjouir, rendre gaillard, de bonne humeur.) *To revive, to make chearful, briſk*, or *merry, to cheer up.*

REGAIN, *ſ. m.* (ſeconde herbe qui vient dans un pré fauché.) *After-graſs, after-math.*

REGAL, *ſ. m.* (feſtin, grand repas qu'on donne à quelqu'un.) *Regalio, a noble treat* or *entertainment.*

☞ Regal (divertiſſement.) *Entertainment, divertiſement.*

☞ Envoyer un regal (ou un préſent) de vin.) *To ſend a preſent of wine.*

REGALE, *ſ. f.* (droit qu'a le Roi de France de conférer certains bénéfices pendant la vacance des Évêchés.) *Regale*, a right belonging to the King of *France* of diſpoſing of benefices during the vacancy of an Epiſcopal See.

☞ Regale (ſorte d'inſtrument de muſique.) *Rigols, a ſort of muſical inſtrument.*

Régale, *adj.* (terme de chymie) qui ſe dit de l'eau régale. *Aqua regalis.*

Régalé, ée, *adj. Regaled, treated, nobly treated* or *entertained*, &c.

REGALEMENT, *ſ. m. Aſſeſſment.*

REGALER, *verb. act.* (faire ou donner un régal.) *To regale, treat, feaſt*, or *entertain.*

☞ Régaler (divertir.) *To divert* or *entertain.*

☞ Regaler (faire un préſent.) *To preſent.*

REGALER, *verb. act.* (répartir, diſtribuer) les tailles. *To aſſeſs the land-taxes.*

Régalien, *adj. m. Ex.* Droits régaliens, (ou attachés à la Souveraineté.) *The Royalties, the King's prerogative, the regalia.*

REGALISTE, *ſ. m.* (celui qui eſt pourvu par le Roi d'un bénéfice vacant en régale.) *The incumbent of a benefice by virtue of the King's gift and prerogative of* Regale.

REGARD, *ſ. m.* (action par laquelle on regarde.) *Look, view, eyes.*

☞ Regard (coup d'œil.) *A look* or *glance of the eye.*

☞ Jetter des regards amoureux. *To caſt sheep's eyes, to ogle, to leer.*

☞ Regard (mine.) *Looks, countenance.*

☞ Regard (aſpect des aſtres.) *Aſpect.*

Au regard, *adv.* (par rapport, en comparaiſon.) *In compariſon to.*

Il eſt pauvre au regard d'un tel. *He is poor in compariſon of ſuch a one, he is a poor man to him.*

† Au regard, pour le regard (à l'égard, pour ce qui regarde.) *As for, as to, in reſpect.*

REGARDANT, *ſ. m.* (ſpectateur.) *A looker on, a ſpectator.*

Regardant, *adj.* (terme de blaſon.) *Re-*

gardant, a term in heraldry.

REGARDER, *verb. act.* (jetter les yeux ſur quelque choſe.) *To look upon, ſee*, or *behold.*

☞ Regarder fixement. *To ſtare at, to look fixedly.*

☞ Regarder avec admiration. *To gaze at.*

☞ Regarder amoureuſement. *To look ſweet upon, to caſt ſheep's eyes, to leer upon, to ogle.*

☞ Regarder de bon *ou* de mauvais œil, V. Oeil.

* Les aſtres l'ont regardé favorablement. *The ſtars ſhined kindly on him.*

* Regarder quelqu'un de haut en bas (*ou* avec mépris.) *To look down upon one, to look down upon one with contempt, to deſpiſe one, to overlook him.*

* Regarder (être vis à vis, à l'oppoſite.) *To look, face, front*, or *be ſituate againſt.*

* Regarder (prendre garde, conſidérer.) *To look, to mind, to take heed* or *notice, to conſider, to have a care.*

* Regarder (concerner.) *To concern.*

* Cette ſucceſſion le regarde (elle lui appartient *ou* lui doit venir.) *That ſucceſſion belongs to him*, or *is to come to him.*

Un tel eſt mort, ſon emploi vous regarde (*ou* vous avez lieu d'y prétendre.) *Such a one is dead, and you ſtand fair for his employment.*

La ſucceſſion à l'Empire le regardoit plus qu'aucun autre. *The ſucceſſion to the Empire belong'd to him before any other.*

* Regarder de près (être fort exact *ou* ménager.) *To look narrowly* or *nicely into things, to be too nice*, or *to be cloſe* or *near.*

Prov. Un chien regarde bien un Évêque. *Prov. A cat may look upon a King.*

Regarni, ie, *adj. New furniſhed, new trimmed.*

REGARNIR, *verb. act.* (garnir de nouveau.) *To furniſh again, to new trim.*

Regelé, *adj. Froze up again.*

REGELER, *verb. act. & neut.* (geler encore une autre fois.) *To freeze again*, in an active, and neutral ſenſe.

REGENCE, *ſ. f.* (pouvoir & dignité de Régent *ou* de Régente.) *Regency, the adminiſtration of the government.*

☞ La régence (le Régent *ou* la Régente.) *The Regent.*

☞ La régence (les Régens) d'*Angleterre* pendant l'abſence du Roi. *The Lords deputies of* England *during the King's abſence.*

Régence (place d'un Régent de collége.) *School-maſterſhip.*

RÉGÉNERATION, *ſ. f.* (terme de piété.) *Regeneration, the being new-born.*

Régénéré, ée, *adj. Regenerated, new-born.*

RÉGÉNERÉ, *ſ. m.* (un homme régénéré.) *A regenerate man.*

RÉGÉNERER, *verb. act.* (terme de piété; faire renaître en J. Chriſt.) *To regenerate.*

REGENT, te, *adj. & ſubſt.* (qui gouverne l'État pendant la minorité *ou* l'abſence du Roi.) *Regent.*

Le Prince régent *ou* le Régent. *The Prince regent* or *the Regent.*

La Reine régente *ou* la Régente. *The Queen regent, the Regent.*

☞ Régent (en *Angleterre* pendant la minorité du Roi) *Protector*; (pendant ſon abſence) *Lord deputy.*

☞ Régent (celui qui enſeigne dans un collége.) *A ſchool-maſter* or *teacher.*

REGENTER, *verb. act. & neut.* (enſeigner en qualité de régent.) *To teach, to be a ſchool-maſter.*

Régenter une claſſe. *To teach a form.*

* Régenter, *v. act. & neut.* (faire le maître, affecter de la ſupériorité.) *To domineer, rule*, or *maſter.*

REGERMER, *verb. neut.* (germer de nouveau, *ou* renaître.) *To burgeon, bud*, or *grow again.*

REGI, ie, *adj. from* régir. *Governed, ruled.*

REGICIDE, D †, *ſ. m.* (aſſaſſin d'un Roi.) *A regicide, a King-killer.*

☞ Régicide (meurtre d'un Roi.) *Regicide, the murder of a King.*

REGIE, *ſ. f.* (terme de Palais *ou* de finance, adminiſtration des biens.) *Adminiſtration, management.*

REGIMBEMENT, *ſ. m.* (cheval *ou* bête qui régimbe.) *Kicking.*

REGIMBER, *verb. neut.* (ruer des pieds de derriere, en parlant des montures.) *To kick*, or *wince.*

* † Régimber contre l'éperon (réſiſter à ſon ſupérieur.) *To kick againſt the ſpur.*

REGIME (régle dans le manger & le boire.) *Diet, a courſe of diet.*

Vivre, uſer de régime. *To keep a ſtrict courſe of diet, to live by rule.*

☞ Régime (gouvernement d'une maiſon religieuſe.) *Regiment, government*, of a religious houſe.

☞ Régime (en terme de grammaire, action d'un mot qui en gouverne un autre.) *Regiment*, or *caſe govern'd.*

Le régime d'un verbe. *The regiment of a verb, the caſe governed by a verb.*

Verbe qui n'a point de régime. *A verb that governs no caſe.*

REGIMENT, *ſ. m.* (corps de gens de guerre.) *A regiment.*

* † Régiment (grand nombre, multitude.) *A whole regiment*, or *whole troop.*

REGINGLETTE, D †, *ſ. f.* (trébuchet pour prendre des oiſeaux.) *A ginn*, or *trap* to catch birds.

REGION, *ſ. f.* (étendue de terre *ou* d'air.) *Region.*

Les régions (*ou* les contrées d'*Afrique.*) *The regions* or *countries of* Africa.

Les trois régions de l'air. *The three regions of the air.*

☞ La région du cœur. *The region* or *ſeat of the heart.*

☞ Les quatre régions d'une carte géographique. *The four quarters of a map.*

RÉGIR, *verb. act.* (gouverner.) *To govern* or *rule.*

Régir un État. *To govern a State.*

Le verbe actif régit un accuſatif (en terme de grammaire.) *The active verb governs an accuſative caſe.*

REGISTRE *ou* regitre, *ſ. m.* (livre où l'on écrit les actes & les affaires de chaque jour.) *A regiſter, a regiſter-book* or *record.*

* † Il eſt écrit *ou* il eſt ſur mes regiſtres (il m'a fait quelque déplaiſir dont je me ſouviendrai.) *I have had him in my books.*

REGISTRER, &c. V. Enregiſtrer.

REGISTRES ☞ *ſ. m.* (annales, hiſtoires, chroniques.) *Records, chronicles, hiſtories.*

Ex. Les regiſtres de tous les ſiécles ſont autant de procès tout inſtruits contre l'ingratitude du genre-humain envers ſon Créateur. *The records of all ages are ſo many ſtanding proofs, ready at hand to convict mankind of their ingratitude towards their Creator.*

REGLE, *ſ. f.* (inſtrument pour tirer des lignes droites.) *A rule* or *ruler.*

* Régle (précepte, enſeignement.) *Rule, precept.*

Qui eſt dans les régles (régulier.) *Regular.*

* Régle (ſtatuts d'un Ordre religieux.) *Rule, ſtatutes*, or *inſtitutes* of a religious Order.

* Les régles (les loix de la nature.) *The rules* or *laws of nature.*

* Régle (coutume, uſage.) *Rule, cuſtom, common practice.*

* Régle (exemple, modele.) *Rule, example, pattern, model, guide.*

Réglé, ée, *adj.* (ſur quoi on a tiré des lignes.) *Ruled.*

* Réglé (preſcrit, fixé, certain.) *Set, certain, regular.*

* Réglé (ordonné, régi, gouverné.) *Regulated, ordered, governed.*

* Réglé (ſage.) *Orderly, ſober.*

* Réglé (exact.) *Exact, punctual.*

* Horloge bien réglée. *A clock well kept*, or *that goes very right.*

☞ Vent réglé (*ou* de faiſon.) *A trade-wind.*

REGLEMENT, *ſ. m.* (ordonnance, ſtatut.) *Regulation, law, ſtatute.*

Réglément, *adv.* (d'une maniere réglée.) *Regularly, ſtrictly, by rule.*

☞ Réglément (préciſément au même-tems, toujours.) *Conſtantly, always.*

REGLER, *verb. act.* (tirer des lignes ſur quelque choſe.) *To rule.*

Régler du papier. *To rule paper.*

* Régler (conduire, diriger, ſuivant certaines régles.) *To regulate, govern, order, direct, guide, frame*, or *ſquare.*

Régler ſa dépenſe. *To regulate one's expences.*

Il a bien réglé ſon Diocéſe. *He has well ordered his Dioceſe.*

Régler ſa vie ſur celle des grands hommes. *To regulate, frame*, or *ſquare one's life by that of great men.*

* Régler une horloge. *To ſet a clock right.*

* Se régler ſur quelqu'un *ou* ſur ſon exemple (le prendre pour modele.) *To imitate one, to go by* or *follow his example.*

* Je ne me régle pas ſur cela. *I don't go by that.*

☞ La fiévre commence à ſe régler (*ou* à être réguliere.) *The ague begins to ſettle.*

☞ Régler (déterminer, décider.) *To regulate, decide, determine*, or *ſettle.*

Le Roi a réglé les ſéances. *The King has regulated* or *determined the places.*

Régler les différents. *To decide* or *determine differences.*

☞ Régler les parties ſur leur différent. *To give a rule in a cauſe.*

☞ Ma montre régle le ſoleil. *My watch corrects the ſun.*

REGLET, *ſ. m.* (régle de ménuiſier.) *A rule*, or *ruler.*

☞ Réglet (petite régle d'Imprimeur qui ſert à faire la diviſion des chapitres, &c. *A riglet*, or *rule.*

☞ Réglet (petite moulure platte & étroite en architecture.) *A ſmall fillet, in architecture.*

REGLEUR, *ſ. m.* régleuſe, *ſ. f.* (qui régle les livres.) *A ruler of books.*

REGLISSE, *ſ. f.* (ſorte de plante.) *Liquorish.*

REGLURE, *ſ. f.* (*from* régler, rayes qu'on tire en réglant.) *A ruling*, or *drawing of lines with a rule*, or *the lines* themſelves.

Régnant, te, *adj.* (qui régne.) *Reigning.*

Ex. Le Roi régnant. *The King now reigning.*

RÉGNE, *ſ. m.* (gouvernement, adminiſtration d'un Royaume par un Roi.) *Reign.*

* Des étoffes fort en regne (*ou* en vogue.) *Stuffs in vogue*, or *very much in faſhion.*

☞ Le regne (la tiare) du Pape. *The Pope's triple crown.*

RÉGNER, *verb. neut.* (régir, gouverner avec titre de Roi.) *To reign, to be a King, to rule as a King.*

☞ Rien ne peut éteindre la ſoif qu'il a de regner. *Nothing can allay his thirſt after a crown.*

* Regner (dominer, avoir l'empire.) *To reign, to ſway* or *bear ſway, to rule* or *bear rule, to have the upper-hand.*

* Regner (être en crédit.) *To reign, to be in great favour* or *credit, to have a great intereſt.*

* Regner (être à la mode, *ou* en vogue.) *To be in vogue* or *faſhion, to be cried up.*

* Les figures regnent dans ſes écrits, (il y en a beaucoup.) *His writings are full of rhetorical figures.*

* Regner (s'étendre tout le long.) *To reach along.*

* Regner tout autour (entourer.) *To ſurround.*

RÉGNICOLE, *ſ. m.* & *f.* (qui eſt naturel habitant d'un Royaume.) *A native*, or *inhabitant of a Kingdom.*

Étranger regnicole (qui par conceſſion a les droits des habitans naturels.) *A deniſon*, or *denizen.*

REGONFLER, *verb. neut.* (en parlant des eaux qui remontent vers leur ſource.) *To ſwell* or *overflow*, as waters that are ſtopt do.

RÉGORGEMENT, *ſ. m.* (action de ce qui regorge.) *An overflowing.*

RÉGORGER, *verb. act.* (déborder, s'épancher hors de ſes bords.) *To overflow*, or *run over.*

* Regorger (vomir.) *To vomit* or *caſt up.*

* Tout le pays regorge (*ou* eſt plein) de ſoldats. *All the country is full of ſoldiers.*

* Regorger de quelque choſe (en avoir en abondance.) *To abound with a thing, to ſwim in it*, as riches, pleaſures.

REGOULER †, V. Rabrouer.

REGOURMER, *verb. act.* (gourmer de rechef.) *To box*, or *cuff again.*

REGOUTER, *verb. act.* (goûter de nouveau.) *To taſte again.*

REGRAT, *ſ. m.* (marchandiſe *ou* métier de regratier.) *Regrating, huckſters commodities* or *trade.*

Regraté, ée, *adj. Scratched again*, &c. V. Regrater.

REGRATER, *verb. act.* (grater de nouveau.) *To ſcratch again.*

☞ Regrater, (raccommoder des hardes pour les faire paroître neuves.) *To new vamp.*

☞ Regrater une muraille (la ratiſſer pour la reblanchir, &c.) *To rub* or *finiſh down a wall.*

* Regrater (corriger, critiquer ce qui a été déja corrigé.) *To mend* or *new vamp, to correct, to criticize upon.*

REGRATER, *verb. neut.* (faire le métier de regratier.) *To regrate*, or *drive a huckſter's trade.*

REGRATERIE, *ſ. f.* (trafic de regratier.) *Regrating, an huckſter's trade.*

REGRATIER, *ſ. m.* (celui qui vend en détail & de la ſeconde main certaines denrées.) *A regrater* or *huckſter.*

Regratier de ſel. *An huckſter of ſalt*, that ſells ſalt by little meaſures.

☞ Un regratier de livres. *A ſtall bookſeller.*

REGRATIERE, *ſ. f.* (celle qui vend en détail.) *A huckſtreſs, and particularly a woman that ſells ſalt by little meaſures to poor people.*

REGREFFER, *verb. act.* (greffer, enter de nouveau.) *To new-graft, to graft again.*

REGRES, *ſ. m.* (pouvoir de rentrer dans un bénéfice.) *A regreſs*, or *return into a benefice reſigned.*

REGRET, *ſ. m.* (déplaiſir d'avoir perdu, *ou* laiſſé échapper un bien.) *Grief, ſorrow*, or *affliction, regret* or *concern* for the loſs or miſſing of a thing. *A repining at*, or *grudging.*

J'ai grand regret à mon ami qui eſt mort. *I am very much grieved* or *afflicted for my dead friend, i miſs him mightily.*

Je n'ai pas regret à mon argent. *I don't grudge my money.*

☞ Regret, (repentir *ou* chagrin, déplaiſir, douleur.) *Grief, ſorrow, diſcontent, pain.*

Regret de ſes péchés. *A grief*, or *ſorrow for one's ſins.*

Un regret cuiſant, mortel, grand. *A bitter, deadly, cutting*, or *great grief.*

J'ai bien du regret de vous avoir offenſé. *I am very ſorry that i have offended you.*

Je meurs de regret d'avoir offenſé mon Dieu. *I am grieved to death that i have offended my God.*

J'ai tous les regrets du monde d'être obligé d'en uſer ainſi. *It grieves me exceedingly that i am forced ſo to do.*

☞ Les vaincus n'auront point de regret à mes victoires. *The vanquiſed will never repine at my victories.*

☞ Regrets (lamentations, plaintes, doléances.) *Lamentations, complaints, woe.*

A regret, *adv.* (avec répugnance, malgré ſoi.) *With regret, hardly, with reluctancy, againſt the grain, grudgingly.*

Regrettable, *adj.* (digne d'être regretté.) *To be lamented.*

Regretté, ée, *adj. Regretted, lamented, bewailed, miſſed*, &c.

REGRETTER, *v. act.* (être fâché de quelque perte.) *To regret, mourn, lament, bewail, miſs* or *want, to be ſorry, to grudge.*

Regretter un ami que la mort nous a enlevé. *To mourn*, or *lament, to bewail for the loſs of a friend, to regret the loſs of a friend.*

Tout le monde le regrette (*ou* le trouve à dire.) *He is miſſed by every body.*

Il regrette ſon argent. *He grudges his money.*

Reguindé, ée, *adj. Hoiſted*, or *lifted up again.*

REGUINDER, *verb. act.* (guinder de nouveau.) *To hoiſe*, or *lift up again.*

REGUINDER, *verb. neut.* (terme de fauconnerie; il ſe dit de l'oiſeau qui fait une nouvelle pointe.) *To ſoar again*, as a hawk does.

REGULARITÉ, *ſ. f.* (obſervation exacte des régles.) *Regularity, exactneſs, ſtrictneſs.*

La regularité d'un bâtiment. *The regularity of a building.*

La régularité des traits du viſage. *The regularity of features.*

Vivre, demeurer dans la régularité. *To live up to the ſtrictneſs of rules, to lead a regular* or *ſtrict life, to live ſtrictly.*

☞ Écrire dans la derniere régularité. *To write moſt accurately, to have a moſt accurate pen.*

REGULE, *ſ. m.* (terme de Chymie, la partie pure du métal que l'on fait précipiter.) *Regulus*, a term of Chymiſtry.

Régule d'antimoine. *Regulus antimonii.*

REGULIER, re, *adj.* (conforme aux régles.) *Regular, done according to ſome rule.*

☞ Régulier (dans les mœurs.) *Regular, orderly.*

☞ Régulier (exact, ponctuel.) *Exact, punctual.*

☞ Régulier (en parlant des Religieux, qui ſont aſtreints à la régle d'un certain Ordre.) *Regular.*

REGULIER, *ſ. m.* (un Religieux.) *A regular, a Monk.*

Régulierement, *adv.* (ſelon les régles.) *Regularly, according to rule.*

☞ Régulierement (réglément.) *Punctualy, conſtantly.*

REHABILITATION, *ſ. f.* (rétabliſſement au premier état.) *Rehabilitation, re-enabling*, or *a reſtoring of one*, or *one's being reſtored to his former rights* or *privileges.*

Réhabilité, ée, *adj. Rehabilitated, re-enabled, re-inſtated, reſtored, re-eſtabliſhed.*

REHABILITER, *verb. act.* (terme de Drout; rétablir, remettre au premier état.) *To rehabilitate, re-enable, re-inſtate, reſtore*, or *re-eſtabliſh.*

REHABITUER, ſe réhabituer, *verb. recip.* (reprendre une habitude qu'on avoit perdue.) *To uſe one's ſelf again to a thing.*

REHACHER, *verb. act.* (hacher de nouveau.) *To mince again, to mince ſmaller.*

REHANTER, *verb. act.* (hanter *ou* fréquenter de nouveau.) *To converſe again, to keep again company with one.*

REHASARDER, *ou* rehazarder, *v. neut.* (remettre au hazard.) *To venture again.*

Rehaſſé, ée, *adj. Raiſed*, &c. *according to the verb.*

REHAUSSEMENT, *ſ. m.* (action de rehauſſer une muraille *ou* les monnoies.) *Raiſing.*

REHAUSSER, *verb. act.* (relever ce qui s'eſt abbaiſſé *ou* hauſſer davantage.) *To raiſe.*

Rehauſſer une muraille. *To raiſe a wall.*

* Rehauſſer (augmenter) le prix du bled. *To raiſe the price of corn.*

* Rehauſſer les monnoies. *To raiſe the money.*

* Rehauſſer (faire paroître davantage.) *To heighten* or *advance, to ſet off.*

* Rehauſſer une tapiſſerie d'or & de ſoie. *To heighten a tapeſtry with Gold and ſilk.*

* Sa vertu rehauſſe l'éclat de ſa dignité. *His virtue advances* or *heightens the glory of his dignity.*

RÉHEURTER, *v. act. & neut.* (heurter de nouveau.) *To knock, hit*, or *run againſt a ſecond time.*

REJAILLIR, *verb. neut.* (ſe réfléchir.) *To fly*, or *return back.*

Il lui fit réjaillir de la boue au viſage. *He made the dirt ſpurt up* or *fly into his face, he ſplaſhed his face with dirt.*

☞ Fontaine qui réjaillit (*ou* qui jaillit.) *A fountain, that ſpouts*, or *ſpurts out* or *up.*

* Réjaillir (réfléchir, retourner.) *To reflect* or *return.*

Cet opprobre réjaillit ſur ſes proches. *That reproach reflects upon his relations.*

Cela réjaillit ſur vous. *That caſts reflections on you.*

Réjaillifſant, te, *adj.* (qui réjaillit.) *Spurting up.*

REJAILLISSEMENT, *ſ. m.* (action de ce qui réjaillit.) *Reſilition, a flying* or *returning back.*

Rejauni, ie, *adj. Made or grown yellow or yellowish again.*

REJAUNIR, *verb. act.* & *neut.* (faire redevenir jaune.) *To make or to grow yellow again.*

REJET, *ſ. m.* (terme de Finance : réimpoſition de taxe.) *A new aſſeſſment of a tax.*

Rejettable, *adj.* (qui mérite d'être rejetté.) *That deſerves to be rejected.*

Rejetté, ée, *adj. Rejected, ſlighted, deſpiſed,* &c. V. Rejetter.

REJETTER, *verb. act.* (jetter une autre fois.) *To throw again.*

☞ Rejetter (jetter dehors.) *To caſt out.*

☞ Rejetter (vomir.) *To caſt up*, or *vomit.*

* Rejetter (rebuter, n'agréer pas.) *To reject, ſlight*, or *deſpiſe.*

* Rejetter (reimpoſer) une taxe. *To lay or aſſeſs a tax a ſecond time.*

* Rejetter la faute ſur quelqu'un (s'en décharger ſur lui.) *To lay* or *caſt the fault upon one, to ſhift* or *ſhuffle it off to another.*

REJETTER, *verb. neut.* (pouſſer de nouveau; en parlant des abeilles.) *To ſwarm.*

REJETTON, *ſ. m.* (nouveau jet d'arbre.) *A young ſhoot, ſucker*, or *ſprig.*

☞ Rejetton ou jet d'abeilles. *A new ſwarm of bees.*

REIMPOSER, *verb. act.* (impoſer de nouveau) une taxe. *To reaſſeſs a tax.*

REIMPOSITION, *ſ. f.* (action de réimpoſer.) *Reaſſeſſment.*

REIMPRESSION, *ou* r'impreſſion (ſeconde édition d'un livre.) *Reprinting, new edition.*

REIMPRIMER, V. R'imprimer.

REIN, *ſ. m.* (rognon, viſcere dans l'animal.) *The rein* or *kidney.*

☞ Reins (les lombes, le bas de l'épine du dos.) *The reins, the loins, the back.*

* Pourſuivre quelqu'un l'épée dans les reins. *To follow one cloſe, to be at his heels, to lie hard at*, or *upon him.*

* † Il a un tour de reins, *ou* on lui a donné un tour de reins (on lui a rendu un mauvais office qui lui nuira beaucoup.) *They have put his noſe out of joint.*

* † Il a les reins forts (il a dequoi, il eſt riche.) *He is an able* or *ſubſtantial man, he is ſtrong in the purſe*, * *he is well lined.*

REINE, *ſ. f.* (femme de Roi *ou* celle qui poſſéde un Royaume de ſon chef.) *A Queen.*

La Reine du Bal. *The Queen of a Ball.*

La Reine au jeu des échecs. *The Queen at cheſs.*

RÉINFECTER, *verb. act.* (infecter de nouveau.) *To infect, to taint again.*

REINTÉ, ée, *adj.* un chien bien reinté, (qui a de bons reins.) *A ſtrong-back'd dog, a dog that has a good back.*

RÉINTÉGRANDE, *ſ. f.* (terme de Palais, rétabliſſement dans la poſſeſſion.) *A reſtoring of one to his own, a replevy.*

Réintégré, ée, *adj. Reſtored to his own.*

RÉINTÉGRER, *verb. act.* (remettre, rétablir dans la poſſeſſion.) *To reſtore one to his own.*

RÉINTERROGER, *verb. act.* (interroger de nouveau.) *To interrogate again, to reexamine.*

RÉINVITER, *verb. act.* (inviter de nouveau.) *To reinvite, to invite again.*

REJOINDRE, *verb. act.* (joindre de nouveau.) *To join again, to rejoin.*

☞ Rejoindre quelqu'un (le joindre après s'en être ſéparé.) *To come to one again.*

☞ Rejoindre (réaſſembler.) *To get together again.*

Après avoir rejoint toutes ſes forces, il paſſa la riviere. *Having got all his forces together, he went over the river.*

REJOINDRE, ſe rejoindre, *verb. recip.* (ſe joindre de nouveau, ſe raſſembler.) *To come together again, to meet again, to be joined together again.*

☞ Rejoint, te, *adj.* (joint de nouveau.) *Joined again, rejoined.*

Rejoint (raſſemblé.) *Come* or *met together again.*

REJOUER, *verb. act.* (jouer de nouveau.) *To play again.*

Réjoui, ie, *adj. Joyful, overjoyed, full of joy, glad, pleaſed.*

RÉJOUI (un gros), *ſ. m.* une groſſe réjouie, *ſ. f.* une perſonne de bonne humeur.) *A merry* or *jovial man* or *woman.*

RÉJOUIR, *verb. act.* (donner de la joie.) *To rejoice* or *overjoy.*

☞ Réjouir (divertir, donner du divertiſſement.) *To divert* or *make merry.*

☞ Réjouir (récréer.) *To cheer up, revive*, or *exhilarate.*

☞ Sa venue a réjoui tout le monde. *His arrival has caus'd an univerſal joy.*

RÉJOUIR, ſe réjouir, *verb. recip.* (ſe divertir.) *To rejoice, to cheer up, to be* or *to make merry, to take one's pleaſure.*

☞ Se réjouir (avoir de la joie.) *To rejoice, to be glad* or *overjoy'd.*

☞ Ils ne ſongent qu'à ſe réjouir. *They think of nothing but mirth.*

☞ Se réjouir avec quelqu'un de quelque choſe (l'en féliciter.) *To wish one joy about a thing.*

RÉJOUISSANCE, *ſ. f.* (joie.) *A rejoicing, joy.*

☞ Réjouiſſance (grand divertiſſement.) *Rejoicing, merry-making.*

Réjouiſſant, te, *adj.* (qui réjouit.) *Rejoicing, pleaſing, comfortable.*

REJOUTER, *verb. neut.* (jouter de nouveau.) *To jeſt, to tilt again.*

REISTRES, *ſ. m.* (Cavaliers Allemands; on les appelloit ainſi dans le ſiécle paſſé.) *Reiſters, the* German *Horſe, that came into* France *during the Regency of Queen* Catharine *of* Medicis.

* † C'eſt un vieux Reiſtre (un fin, & ruſé, qui a vu du pays & qui s'eſt mêlé de pluſieurs ſortes d'affaires.) *He is an old fox*, or *dog.*

RÉITÉRATION, *ſ. f.* (action de réitérer.) *Reiteration, repetition.*

Réitéré, ée, *adj. Reiterated, repeated.*

RÉITÉRER, *verb. act.* (faire derechef.) *To reiterate, to repeat.*

RELACHE, *ſ. m.* (intermiſſion, diſcontinuation.) *Intermiſſion, diſcontinuance, a giving over for a time.*

☞ Relâche (divertiſſement après quelque exercice continu ou violent.) *Relaxation, reſt, reſpite, refreſhment, breathing-time.*

☞ Le relâche qu'un malade a dans ſon mal. *The abating* or *relaxation of a diſeaſe, a good interval.*

Relâché, ée, *adj. Slakened*, &c. V. Relâcher.

☞ Relâché, ée, (qui eſt dans un relâchement moral.) *Looſe, remiſs.*

RELACHEMENT, *ſ. m.* (état de ce qui eſt moins tendu qu'il n'étoit.) *Unbending, ſlackening, looſening, relaxation.*

☞ Relâchement (récréation, relaxation, diverſion; (il eſt permis aux gens d'étude de prendre d'honnêtes relâchemens (*ou* d'honnêtes plaiſirs.) *Studious men are allowed to take innocent relaxations*, or *diverſions.*

* Relâchement du froid (lorſque le tems s'adoucit.) *The abatement of the cold.*

* Relâchement (état de celui qui ſe relâche dans le travail.) *Remiſneſs, ſlackneſs, negligence.*

* Relâchement (deſordre dans les mœurs, dans la diſcipline.) *Remiſneſs, looſeneſs of manners* or *diſcipline.*

* Le relâchement de la piété chrétienne. *The decay of chriſtian piety.*

* Relâchement de courage. *Faint-heartedneſs.*

* Relâchement (action de céder quelque choſe.) *Conceſſion* or *yielding.*

RELACHER, *verb. act.* (faire qu'une choſe ne ſoit pas ſi tendue.) *To ſlacken, looſen*, or *unbend, to relaxate.*

* Relâcher (remettre en liberté.) *To releaſe* or *let go, to ſet at liberty.*

* Relâcher, (ceder, quitter, remettre quelque choſe.) *To remit, yield*, or *forego, to abate* or *bate, to forgive.*

☞ Relâcher (abandonner, ceder.) *To yield, to give up.*

On tourne contre vous cette partie de la Magiſtrature que vous avez relâchée à des ſéditieux. *They turn againſt you that part of the Magiſtracy which you have yielded to rebels.*

Relâcher de ſon droit. *To remit, yield*, or *abate of one's right, to forego it.*

Je n'en relâcherai rien. *I won't bate an inch on't.*

Il me devoit tant, je lui en ai relâché la moitié. *He owed me ſo much, and i forgave him half the ſum.*

☞ Relâcher (perdre beaucoup de ſa premiere ardeur, &c.) *To fall, to grow ſlack* or *remiſs, to remit*, or *ſlacken, to abate.*

Ils ont beaucoup relâché de l'ancienne diſcipline. *They are much fallen from the antient diſcipline.*

Relâcher de ſon ardeur. *To remit* or *abate of one's heat.*

Il faut un peu relâcher de cette ſévérité. *We muſt remit of that ſeverity.*

RELACHER, *verb. neut.* (terme de mer; céder à la tempête & au vent contraire, & chercher un Port, *ou* une rade pour ſe mettre à l'abri.) *To put into an Harbour; to ſtand in for an Harbour* or *road, to be driven into an Harbour* or *road by ſtreſs of weather.*

Dix de leurs vaiſſeaux ont relâché dans ce havre. *Ten of their ſhips have put into this harbour.*

Nous relâchames dans cette Iſle. *We ſtood in for that Iſland.*

La tempête nous fit relâcher en ce Port. *The ſtream drove us into that Harbour.*

RELACHER, ſe relâcher, *verb. recip.* (perdre de ſa premiere ardeur.) *To ſlacken, to grow ſlack* or *remiſs, to abate.*

* Se relâcher l'eſprit (ſe repoſer, ſe délaſſer.) *To unbend one's mind, to give it ſome relaxation, to refreſh one's ſelf.*

* Se relâcher (céder, quitter, remettre.) *To yield*, or *to remit, to forego.*

☞ Il ſe relâcha ſur ce mariage, (il s'en déporta.) *He ſtood off from, he declined that match.*

RELAIS, *ſ. m.* (un *ou* pluſieurs chevaux frais.) *A freſh horſe* or *horſes*, D. † *Relays.*

Aller en relais. *To ride with freſh horſes.*

☞ Relais ou chiens de relais. *Relay dogs, freſh dogs.*

☞ Les relais (la meute de chiens de relais.) *The relays, the cry or kennel of relay hounds.*

☞ Relais (l'endroit où l'on met les chiens de relais.) *The relay for hound.*

Tenir le relais. *To be in relay.*

☞ Relais, lieu l'on met les relais.) *The ſtage where freſh horſes are kept.*

☞ Chevaux de relais (*ou* de louage.) *Hackney-horſes.*

* † Être de relais (n'avoir rien à faire.) *To have nothing to do, to be idle.*

Relancé, ée, *adj.* (en parlant d'une bête fauve.) *Imprimed, as a deer.*

☞ Relancé (en parlant d'un liévre.) *Recovered, as a hare,* &c. V. Relancer.

RELANCER, *verb. act.* (lancer de nouveau) une bête fauve. *To imprime a deer.*

☞ Relancer un liévre. *To recover a hare.*

* Relancer (repouſſer) l'ennemi. *To repulſe* or *beat back the enemy.*

* † Relancer quelqu'un (le rabrouer.) *To pay one off with a ſharp return, to give him as good as he brought, to fit him with a ſmart reply.*

* Relancer quelqu'un (l'aller chercher dans un lieu où il ſe cache.) *To fetch one out.*

RELANT, te, *adj.* (qui ſent l'enfermé, le moiſi.) *Muſty, fuſty.*

RELANT, *ſ. m.* ſentir le relant. *To have a muſty ſmell.*

RELAPS, *ſ. m.* relapſe, *ſ. f.* (qui eſt retombé dans l'héréſie.) *A relapſe, one that has relapſed into his abjured hereſy.*

Relargi, ie, *adj. Made wider again.*

RELARGIR, *verb. act.* (élargir de nouveau.) *To make wider again.*

RELASCHE, V. Relâche, *and its derivatives accordingly.*

RELATER, *verb. act.* (later de nouveau.) *To new lath.*

RELATIF, ive, *adj.* (qui a relation.) *Relative, having relation to another.*

RELATIF, *ſ. m.* (terme de Grammaire; mot qui a rapport à un autre.) *A relative.*

RELATION, *ſ. f.* (rapport d'une choſe à une autre.) *A relation* or *reference.*

☞ Relation (commerce, liaiſon, correſpondance.) *Acquaintance, correſpondence.*

☞ Relation (récit, narration.) *Relation, account, narration.*

Relativement, *adv.* (d'une maniere relative.) *Relatively, with relation.*

Relavé, ée, *adj. Waſhed again.*

RELAVER, *verb. act.* (laver de nouveau.) *To waſh again.*

RELAXATION, *ſ. f. ou* relâchement des nerfs, *The relaxation of the nerves.*

* Relaxation (diminution *ou* rémiſſion des peines canoniques.) *Relaxation, abatement,* or *releaſing of canonical punishments.*

RELAXÉ, ée, *adj. Ex.* Un nerf relaxé. *A relaxed nerve.*

† Relaxer un priſonnier, V. Relâcher.

Relayé, ée, *adj. Relieved,*

RELAYER, *verb. neut.* (prendre des chevaux, *ou* des chiens frais.) *To take freſh horſes* or *dogs.*

* Relayer, *verb. act.* (mettre en la place de quelqu'un pour le ſoulager de ſon travail.) *To relieve.*

RELAYER, ſe relayer, *verb. recip.* (ſe repoſer.) *To reſt* or *refreſh one's ſelf.*

☞ Se relayer (travailler les uns après les autres.) *To relieve one another.*

RELEGATION, *ſ. f.* (action de reléguer.) *Confinement, baniſhment,*

Relégué, ée, *adj. Baniſhed, exiled, confined to a place,* &c. V. Reléguer.

RELEGUER, *v. act.* (envoyer un homme en quelque endroit par une eſpéce d'éxil.) *To baniſh* or *exile, to ſend away, to confine to a place at a diſtance, to remove out of the way.*

RELENT, V. Relant.

RELEU, ue, *adj. from* relire. *Read over again; pron. & écriv.* Relu.

RELEVAILLES, *ſ. f.* (cérémonies pour relever une femme accouchée.) *The churching of a woman after child-bed.*

Relevé, ée, *adj. Raiſed, lifted, got, taken up, again,* &c. V. Relever.

☞ Relevé (élevé haut.) *High.*

* Relevé (ſublime, en parlant du diſcours, des penſées.) *High, lofty, ſublime, elevated.*

* Mine relevée (noble & haute.) *A great, noble look.*

* Un goût relevé (haut & piquant.) *High-taſted,* or *high-ſeaſoned meat.*

☞ Une femme relevée de couche. *A woman that is churched,* or *up again after child-bed;* * † *a woman out of the ſtraw.*

RELEVÉE, *ſ. f.* (terme de Barreau, le tems après dîné.) *The Afternoon.*

RELEVEMENT, *ſ. m.* (action de relever.) *Raiſing up again.*

RELEVER, *verb. act.* (remettre ce qui étoit tombé *ou* penchant, en l'état où il étoit auparavant.) *To raiſe, get,* or *take up again.*

Relever une muraille. *To raiſe* or *build up again a wall.*

Relever un foſſé. *To raiſe up the banks of a ditch.*

Relever quelque choſe de terre. *To take up a thing from the ground.*

☞ Relever (hauſſer, rendre plus haut.) *To raiſe.*

Relever une muraille. *To raiſe a wall.*

Relever la mouſtache. *To turn up one's whiskers.*

☞ Relever une femme (après ſes couches.) *To church a woman.*

* Relever une maiſon (la remettre dans l'éclat & dans les biens où elle a été.) *To raiſe up again a decay'd family.*

* Relever, rehauſſer, donner de l'éclat *ou* du luſtre. *To heighten, to ſet off, to advance.*

Les pierreries relevoient ſa beauté. *The jewels heightened* or *ſet off her beauty.*

* Relever ſa condition (augmenter ſa dignité.) *To raiſe* or *advance one's condition.*

* Relever quelqu'un (le reprendre avec vigueur.) *To take one up.*

☞ Relever (terme de guerre; mettre *ou* ſe mettre en la place d'un autre.) *To relieve.*

Relever la Garde. *To relieve the Guard.*

☞ Relever (ſoulager.) *To relieve, to eaſe, to comfort.*

Ex. Votre arrivée me releve d'une grande peine, d'une grande inquiétude. *Your coming eaſes* or *relieves me of a great pain and uneaſineſs.*

* Relever (faire valoir quelque action, quelque diſcours.) *To cry up* or *extol, to heighten.*

* Relever (augmenter le courage.) *To raiſe up, heighten,* or *increaſe the courage.*

☞ Relever (ôter ce qu'on avoit mis.) *To take away* or *take off.*

☞ Relever (terme de Pratique; reſtituer, remettre en ſon entier.) *To relieve* or *reſtore.*

☞ Relever un appel (le pourſuivre.) *To ſue an appeal, to bring the cauſe before the judge appealed unto.*

☞ Relever l'ancre (en terme de mer.) *To weigh anchor.*

☞ Relever un vaiſſeau (le remettre à flot.) *To ſet a ſhip afloat.*

RELEVER, *verb. neut.* Relever de maladie (commencer à ſe porter mieux.) *To recover, to be on the mending hand.*

☞ Relever, *ou* relever de couche, (en parlant d'une femme.) *To be churched, to be up,* or *to go out after lying-in.*

☞ Relever, (être dans la féodalité, d'un Seigneur; en parlant des perſonnes.) *To hold.*

Relever, (en parlant des terres.) *To be held.*

Fief qui releve d'un autre. *A fee that is held of,* or *depends upon another.*

Le Roi ne releve que de Dieu ſeul. *The King holds of God alone.*

RELEVER, ſe relever, *verb. recip.* (ſe lever du lit pour s'y remettre enſuite.) *To get up, to riſe.*

☞ Se relever, (ſe lever de terre après être tombé.) *To get up again.*

☞ Se relever, (appeller de quelque ſentence.) *To appeal.*

* Se relever, (ſe remettre de quelque perte.) *To recover, repair,* or *retrieve a loſs.*

RELIÉ, ée, *adj.* (*from* relier.) *Tied again,* &c. V. *the verb.*

RELIEF, *ſ. m.* relief d'appel, (en terme de Droit.) *Relief,* or *remedy of appeal.*

RELIEF ☞, (droit que doit un fief au Seigneur.) *Fine, the money paid by a tenant to his Landlord upon his firſt entry.*

☞ Relief, (dans les ouvrages de broderie.) *Imboſſed, embroidery-work.*

☞ Relief, (boſſe éminente en ouvrage de ſculpture, en fonte, &c.) *Imboſſed work* or *relievo.*

☞ Reliefs, (ce qui reſte des viandes ſervies.) *Offals, ſcraps, remnants, table-remnants.*

RELIER, *verb. act.* (refaire le nœud qui lioit.) *To tie again.*

☞ Relier des livres. *To bind,* or *bind up books,*

☞ Relier, (remettre des cerceaux à futaille.) *To new hoop,* or *hoop again.*

RELIEUR, *ſ. m.* (celui qui relie des livres.) *A Binder,* or *book-Binder.*

RELIEURE, *ſ. f.* (ouvrage d'un Relieur.) *A binding.*

RELIGIEUSE, V. Religieux.

Religieuſement, *adv.* (d'une maniere religieuſe, pieuſement.) *Religiouſly, godly, piouſly.*

☞ Religieuſement, (exactement, ponctuellement.) *Religiouſly, ſtrictly, exactly, punctually.*

Religieux, ſe, *adj.* (pieux, dévot.) *Religious, pious, godly, devout.*

☞ Religieux, (exact, ponctuel.) *Religious, exact, ſtrict, punctual.*

☞ Religieux, (qui appartient à la Religion.) *Religious, belonging to Religion.*

☞ Religieux, (qui appartient à un ordre régulier.) *Religious, monaſtick.*

Vie religieuſe. *A religious,* or *monaſtick life.*

Une maiſon religieuſe. *A religious houſe, a monaſtery.*

RELIGIEUX, *ſ. m. A Friar* or *a Monk.*

RELIGIEUSE, *ſ. f. A Nun.*

RELIGION, *ſ. f.* (culte qu'on rend à la Divinité.) *Religion, the worſhip of a Deity.*

☞ La

☞La Religion, (la Religion réformée, par excellence.) *The reformed, or proteſtant Religion.*

☞ Religion, (piété, dévotion.) *Religion, piety, godlineſs, devotion.*

☞ Religion, (ordre régulier ou religieux.) *Religious order of* Monks *or* Nuns.

Il a dix ans de religion, (ou qu'il eſt Moine.) *He has been a Monk theſe ten years.*

Quitter l'habit de religion. *To quit the monkly habit.*

☞ Religion, (Couvent de Religieuſes.) *Convent, Nunnery.*

Il fait chercher ſa femme pour l'enfermer dans une Religion, (ou dans une maiſon religieuſe.) *He looks for his wife, in order to ſhut her up in a Nunnery.*

☞La religion, (ou l'Ordre) des Chevaliers de Malthe. *The Order of the Knights of* Malta.

* La religion, (la ſainteté) du ſerment. *The religion, or ſacredneſs of an oath.*

* Surprendre la religion, (ou la juſtice) du Roi. *To abuſe the King's equity.*

Se faire une religion, (ou un devoir indiſpenſable) de quelque choſe. *To make a thing a matter of conſcience, or an indiſpenſable duty.*

Les Profanes & les Impies ſont des peſtes publiques : car la religion, quelque ſuperſtitieuſe qu'elle ſoit, eſt le ciment de la ſociété civile, l'aiguillon de la vertu, le frein du vice, l'appui des loix, & le ſoutien des États. *Prophane and impious men are publick peſts : for religion, though never ſo ſuperſtitious, is the cement of civil ſociety, an incentive to virtue, a curb to vice, a prop to the laws, and the ſupport of States.*

RELIGIONAIRE, *ſ. m.* (un Proteſtant.) *One of the reformed religion, a Proteſtant.*

Relimé, ée, *adj. Filed again.*

RELIMER, *verb. act.* (limer une ſeconde fois.) *To file again.*

RELIQUA, *ſ. m.* (terme de palais, reſte de compte.) *Remainder.*

Ex. Le reliqua d'un compte. *The remainder of an account.*

RELIQUAIRE, *ſ. m.* (boëte, coffret, &c. pour mettre des reliques.) *A ſhrine for relicks.*

RELIQUATAIRE, *ſ. m.* (*from* reliqua, qui doit quelque choſe de reſte.) *One that is behind hand in his accounts.*

† Reliquats, (reliefs d'un feſtin.) *Scraps*, V. Relief.

RELIQUE, *ſ. f.* (ce qui reſte d'un Saint après ſa mort.) *Relick* or *relicks.*

* Reliques, (le reſte de quelque choſe de grand & de conſidérable.) *Relicks*, or *remainders.*

RELIRE, *verb. act.* (lire une ſeconde fois.) *To read over again.*

RELOGER, *verb. neut.* (retourner loger en un lieu qu'on avoit quitté.) *To lodge, quarter, live, or dwell again in the ſame place.*

Reloué, ée, *adj. Let again.*

RELOUER, *verb. neut.* (louer à quelqu'un ce qu'on loue d'un autre.) *To under-let, to let again.*

Ex. Relouer une maiſon. *To under-let a houſe.*

RELUIRE, *verb. neut.* (réfléchir la lumiere.) *To ſhine, gliſter*, or *gliſter.*

P. Tout ce qui reluit n'eſt pas or. P. *All is not gold that gliſters.*

* Reluire, (briller, paroître avec éclat.) *To ſhine, to appear, to be ſeen, to be conſpicuous.*

Reluiſant, te, *adj.* (qui reluit.) *Shining, glittering*, or *gliſtering.*

Remâché, ée, *adj. Chewed again.* V. Remâcher.

REMACHER, *verb. act.* (mâcher de nouveau.) *To chew again.*

* Remâcher, (* ruminer, repaſſer dans ſon eſprit.) *To chew the cud upon, to revolve in one's mind.*

REMACONNER, *écriv. & pron.* remaçonner, *verb. act.* (réparer par le moyen d'un Maçon.) *To repair*, as a Bricklayer does.

REMANDER, *verb. act.* (envoyer dire une autre fois.) *To ſend word again.*

☞Remander, (faire revenir.) *To ſend for back.*

REMANGER, *verb. act.* (manger de nouveau.) *To eat again.*

Remanié, ée, *adj. Handled again.* V. Remanier.

REMANIER, *verb. act.* (manier une ſeconde fois.) *To handle again.*

☞Remanier une page, (en terme d'Imprimeur.) *To over-run a page, to run it over again.*

REMARCHANDER, *verb. act.* (marchander de nouveau.) *To cheapen again.*

REMARCHER, *verb. neut.* (marcher une ſeconde fois.) *To walk, go*, or *march again.*

Remarié, ée, *adj. Marry'd again, re-married.*

REMARIER, *verb. act.* (refaire un mariage.) *To marry again.*

REMARIER, ſe remarier, *verb. recip.* (paſſer à de ſecondes noces.) *To marry again.*

Remarquable, *adj.* (digne d'être remarqué ou qui ſe fait diſtinguer.) *Remarkable, obſervable, notable, worth taking notice of.*

REMARQUE, *ſ. f.* (obſervation.) *Remark, obſervation, taking notice of.*

☞ Remarque, (conſidération.) *Note.*

Un Seigneur de remarque. *A Lord of note, a noted, an eminent Lord.*

Remarqué, ée. *Marked, remarked, minded, obſerved, taken notice of*, &c.

REMARQUER, *verb. act.* (obſerver quelque choſe, y faire attention.) *To mark, remark, mind, conſider, obſerve*, or *take notice of.*

☞ Se faire remarquer, (ſe faire diſtinguer.) *To be remarkable, to be taken particular notice of.*

Le Roi ſe faiſoit remarquer à ſa bonne mine. *The king was remarkable for his good mein.*

☞ Remarquer, (marquer une ſeconde fois.) *To mark a ſecond time, to make another mark.*

REMASQUER, ſe remaſquer, *verb. recip.* (remettre ſon maſque.) *To put on one's maſk again.*

Rembalé, ée, *adj. Packed up again.*

REMBALER, *verb. act.* (embaler de nouveau.) *To pack up again.*

Rembarqué, ée, *adj. Shipped*, or *imbarked again, reimbarked.*

REMBARQUEMENT, *ſ. m.* (action de rembarquer.) *A reimbarking, a ſhipping*, or *imbarking again.*

* Son rembarquement dans les procès a achevé de le ruiner. *His often going to law has utterly ruined him.*

REMBARQUER, *verb. act.* (embarquer de nouveau.) *To ſhip* or *imbark again, to reimbark.*

* Rembarquer, (engager de nouveau dans quelque affaire.) *To imbark* or *ingage anew, to draw in again.*

REMBARQUER, ſe rembarquer, *verb. recip.* (ſe remettre dans un vaiſſeau.) *To reimbark*, or *take ſhipping again.*

* Se rembarquer, (s'engager encore une fois.) *To reimbark*, or *reingage one's ſelf.*

Rembarré, ée, *adj. Beaten back, repulſed*, &c.

REMBARRER, *verb. act.* (repouſſer vigoureuſement.) *To beat back*, or *repulſe.*

* Rembarrer, (repouſſer les paroles.) *To pay off, to fit with a ſmart* or *ſharp anſwer.*

REMBLAVER, *verb. act.* (reſemer de blé une terre.) *To ſow again with corn.*

Remboîté, ée, *adj. Set into joint again.*

REMBOITEMENT, *ſ. m. A ſetting into joint again.*

REMBOITER, *verb. act.* (remettre un os en ſa place.) *To ſet into joint again.*

Rembourré, ée, *adj. Stuffed up.*

REMBOURREMENT, *ſ. m.* (action par laquelle on rembourre.) *Stuffing up.*

REMBOURRER, *verb. act.* (garnir de bourre.) *To ſtuff up, to ſtop up with flocks.*

* † Rembourrer ſon pourpoint, ou le ventre, (bien manger.) *To ſtuff one's guts, to cram one's belly.*

* † Rembourrer les paroles dans le ventre à quelqu'un. *To make one eat his words.*

Rembourſé, ée, *adj. Reimburſed, paid again.*

REMBOURSEMENT, *ſ. m. Reimburſement, paying again.*

REMBOURSER, *verb. act.* (rendre l'argent qu'on a débourſé.) *To reimburſe, to pay again.*

REMBRASER, *verb. act.* (embraſer de nouveau.) *To rekindle, to kindle again, to make a fire blaze again.*

Rembraſſé, ée, *adj. Reimbraced.*

REMBRASSER, *verb. act.* (embraſſer une ſeconde fois.) *To re-imbrace.*

Rembroché, ée, *adj. Spitted again.*

REMBROCHER, *verb. act.* (remettre à la broche.) *To ſpit, to lay on the ſpit again.*

Rembruni, ie, *adj. Made darker.*

Un teint rembruni. *A brown dark complexion.*

REMBRUNIR, *verb. act.* (rendre plus brun.) *To make darker.*

REMBRUNISSEMENT, *ſ. m.* (état de ce qui eſt rembruni.) *The being darker.*

Rembuché, ée, *adj. Drove*, or *driven back into the lair.*

REMBUCHER, *verb. act.* (terme de vénerie, faire rentrer une bête dans ſon fort.) *To drive back into the lair.*

REMBUCHER, ſe rembucher, *verb. recip.* (rentrer dans le fort.) *To go back into the lair.*

* † Se rembucher, (ſe cacher, ſe retirer dans un lieu fort & couvert.) *To hide one's ſelf, to skulk.*

REMÉDE, *ſ. m.* (ce qui ſert à guérir un mal, une maladie.) *Remedy, phyſic, cure, medicine.*

Être dans les remedes. *To be in a courſe of phyſic.*

☞Prendre un reméde, (ou un lavement.) *To take a gliſter.*

☞ Un mal ſans reméde, (ou incurable.) *An incurable diſeaſe.*

* Reméde, (ce qui ſert à guérir les maladies de l'ame, ou à prévenir, ſurmonter & faire ceſſer quelque malheur, quelque inconvénient.) *Remedy, cure, help, eaſe, comfort.*

* † Un reméde à tous maux. *A plaiſter for all ſores.*

* Avoir recours aux derniers remédes ;

(être réduit à l'extrémité.) *To be put to one's laſt ſhifts.*

* Remédes de droit, (l'appel, l'op... tion, &c.) *Remedy, redreſs, or relief in Law.*

* Remède de poids, ou de monnoie, permiſſion ... ou le titre des monnoies ... porté par l'Ordonnance ... *the Prince re... ſomething ... unto the ... ſilver coin.*

REMEDIER, ... remède, au préſent ... cure, ou ſe ...

Remedier à un mal. *To remedy an evil.*

On ne trouve ... *help.*

Remédié, ée, ... REMETTRE, ... ſur, mettre une autre fois. *To put on again.* Se remettre ... *To ſhuffle the cards again.* Remétler les cartes. *To ſhuffle the cards again.*

REMEMBRANCE, *ſ. f.* (ſouvenir.) *Remembrance, memory.*

REMEMORER, *verb. act.* (remettre en mémoire.) *To remember, to put in mind, to put one's memory in mind.*

Remené, ée, *adj. Carry'd back again.*

REMENER, *verb. act.* (mener au lieu d'où l'on avoit été amené.) *To carry back again.*

Je veux vous remener ou vous reconduire chez vous. *I'll ſee you, or i'll wait upon you home again.*

Remercié, ée, *adj. Thanked.*

REMERCIER, *verb. act.* (rendre graces.) *To thank, to return or give thanks, to acknowledge a kindneſs.*

Remercier, (refuſer honnêtement.) *To thank or return thanks, to refuſe handſomely or courtierlike.*

REMERCIMENT, *ſ. m.* (action de graces.) *Thanks, acknowledgment.*

REMERÉ, *ſ. m.* (terme de palais, faculté de retirer un héritage qu'on vend.) *Power of redemption.*

Remeſuré, ée, *adj. Meaſured again.*

REMESURER, *verb. act.* (meſurer de nouveau.) *To meaſure again.*

REMETTRE, *verb. act.* (mettre de nouveau au même endroit.) *To put or ſet again,* &c. V. Mettre.

Remettez, (rengainez) vos épées. *Put up your ſwords.*

Remettre, (remboîter) un os. *To ſet a bone into joint again.*

Remettre, (rétablir.) *To reſtore.*

Remettre, (mettre entre les mains, livrer.) *To deliver up.*

Remettre de l'argent, (l'envoyer par lettres de change.) *To remit money, to return or make a return of money.*

Remettre, (différer à une autre fois.) *To drive or put off, to delay.*

* Je vous remets, (je vous rends) votre parole. *I give you back, i cancel your promiſe.*

Remettre, (communiquer) une choſe à quelqu'un. *To lay a thing before one.*

* Remettre, (pardonner.) *To remit or forgive.*

Remettre les péchés. *To remit or forgive ſins.*

* Remettre, (faire grace d'une partie d'une dette.) *To remit or forgive part of a debt.*

Remettre une peine. *To free or quit from punishment, to pardon.*

* Re... ...ver de ... forces.

... ...me en dépôt, ... *into one's hands, ... truſt him with, to ...*

... intérêts entre vos mains. *... concerns into your hands, i ... to your care, i intruſt you ... concerns.*

Remettre une charge, (s'en deſſaiſir.) *... one's place, or lay down one's ...*

* Remettre quelque choſe devant les yeux à quelqu'un, (lui repréſenter, lui remettre.) *To lay a thing before one, to remonſtrate it to him.*

Remettre un dégoûté en appétit, (lui redonner l'appétit.) *To get one a good ſtomach that had none at all.*

Remettre quelqu'un au droit chemin. *To bring one into the right way.*

* Remettre, (raſſurer, redonner de l'aſſurance, faire revenir du trouble, de la crainte.) *To recover, to hearten, to put in heart again, to remove one's fears, to ſpirit again.*

* Remettre, (redonner de la ſanté ou des forces.) *To recover, to make one well.*

Remettre un Bénéfice, (s'en deſſaiſir.) *To reſign, or make a reſignation of a Benefice.*

Remettre bien enſemble des gens qui ſont brouillés (les raccommoder.) *To reconcile people that are at variance, to make them friends again.*

Remettre les rangs & les files, (en terme de guerre.) *To bring back into ranks and files.*

Remettez-vous, (commandement militaire.) *As you were.*

Remettre à la voile, V. Voile.

REMETTRE, ſe remettre à quelque choſe, *verb. recip.* (la recommencer ou reprendre.) *To ſet one's ſelf again to a thing, to fall to it again.*

Se remettre en, (reprendre) ſa place. *To take one's place again.*

* Se remettre, (revenir du trouble, de la crainte.) *To recover one's ſelf, to come to one's ſelf again.*

Se remettre, (recouvrer ſa ſanté.) *To recover or grow well again, to be on the mending hand,* * † *to pick up one's crums.*

Se remettre de quelque choſe à quelqu'un, (s'en rapporter à lui.) *To leave or refer a thing to one, to make him the judge of it.*

* Se remettre quelque choſe, (en rappeller l'idée, le ſouvenir.) *To remember a thing, to call it to mind, to know it again.*

Il ſe remit à fuir, (il recommença à fuir) plus fort qu'auparavant. *He betook himſelf to a ſpeedier flight than before.*

Se remettre bien avec quelqu'un, (ſe reconcilier avec lui.) *To be reconciled,* or *to be friends with one.*

Se remettre, (ſe mettre en priſon de ſon propre mouvement.) *To ſurrender one's ſelf.*

Remeublé, ée, *adj. Furniſhed again.*

REMEUBLER, *verb. act.* (regarnir de meubles.) *To furniſh, to new furniſh.*

REMINISCENCE, *ſ. f.* (reſſouvenir.) *Remembrance, memory.*

REMIS, ſe, *adj. from* remettre. *Set again, reſtored,* &c. V. *the Verb.*

Le tems s'eſt remis au beau. *It is fair weather again.*

REMISE, *ſ. f.* (délai, ...) *A delay or put off.*

Remiſe, (lieu pour mettre un carroſſe à couvert.) *A ...*

Remiſe, (endroit où une perdrix ſe retire après avoir fait ſon vol.) *The ſhelter where the bird hides it ſelf from the hawk.*

Remiſe, (taillis de peu d'étendue qui ſert de remiſe aux liévres, aux lapins.) *A thicket.*

Remiſe, (argent remis ou envoyé.) *A remitment or remittance of money, a return of money, a return.*

On a fait une remiſe de cent mille livres ſterling, en lettres de change, pour la levée d'un Régiment. *There's a return of an hundred thouſand pounds, or there is an hundred thouſand pounds, remitted by bills of exchange, for the raiſing of a Regiment.*

Remiſe, (action de ſe remettre en priſon.) *The ſurrendering one's ſelf Priſoner.*

Remiſſible, *adj.* (pardonnable.) *Remiſſible, pardonable, to be remitted, pardoned, or forgiven.*

REMISSION, *ſ. f.* (pardon.) *Remiſſion, pardon, forgiveneſs.*

Rémiſſion des péchés. *Remiſſion or forgiveneſs of ſins.*

Rémiſſion, (grace que le Prince fait à un homme, ou les lettres de rémiſſion.) *A pardon.*

REMISSIONNAIRE, *ſ. m.* & *f. f.* (qui eſt porteur de lettres de rémiſſion.) *The party who has a pardon.*

Remmailloté, ée, *adj. Wrapt up again in ſwadling-clouts.*

REMMAILLOTER, *verb. act.* (remettre dans le maillot.) *To wrap up in ſwadling-clouts again.*

REMMANCHER, *verb. act.* (mettre un nouveau manche à quelque outil ou utencile de ménage.) *To new-haft, to put or ſet on a new haft or handle.*

REMMENER, *verb. act.* (remettre quelqu'un ou quelque choſe au lieu d'où il étoit venu.) *To carry back.*

REMOLLIENT, te, ou remollitif, ive, *adj.* (terme de médecine: qui ramollit.) *Emollient, mollifying, ſoftning.*

REMONSTRANCE, & Remonſtrer, V. Remontrance, &c.

REMONTE, *ſ. f.* (chevaux qu'on donne à des cavaliers pour les remonter.) *New horſes.*

Pourvoir à la remonte des cavaliers. *To provide new horſes to remount the troopers.*

Remonté, ée, *adj. Got up again,* &c. *according to the verb.*

REMONTER, *verb. neut.* (monter une ſeconde fois.) *To go,* or *get up again.*

Remonter ſur un vaiſſeau, (ſe rembarquer.) *To reimbark.*

L'armée *Danoiſe* remonta ſur ſa flote. *The* Danish *army reimbark'd,* or *went again on board their fleet.*

* † Remonter ſur ſa bête, (regagner ce qu'on a perdu.) *To recover one's loſs.*

Remonter, (retourner vers ſa ſource, en parlant d'une riviere.) *To run back.*

* Pour entendre cette hiſtoire, il faut remonter plus haut, (ou reprendre la choſe de plus loin.) *For the underſtanding of this ſtory, we muſt fetch it,* or *reſume it a little higher, we muſt trace it up higher.*

* Remonter à la ſource, à la cauſe, à l'origine, au principe, (conſidérer une choſe dans ſa cauſe, &c.) *To trace a thing back to its firſt cauſe, origin,* or *principle.*

☞ Les autres remonterent ſur leurs vaiſſeaux, (ou ſe rembarquerent.) *The others reimbark'd, the others got back on board their ships.*

REMONTER, *verb. act.* (monter une ſeconde fois.) *To go or get up again.*

Remonter la riviere. *To go up the river again.*

☞ Remonter, (une montre, une horloge.) *To wind up again.*

☞ Remonter, (remettre enſemble les piéces d'une choſe qui ſe démonte.) *To make up again.*

☞ Remonter, (des bottes, des ſouliers.) *To clap on a new pair of ſoles.*

☞ Remonter un inſtrument de muſique (y remettre des cordes.) *To new-ſtring a muſical inſtrument.*

☞ Remonter les cavaliers, (leur redonner des chevaux.) *To remount the troopers, to give them new horſes.*

* Remonter (remettre en état, rétablir.) *To ſtock anew or again, to give a new ſtock, to ſet up again.*

Remonter une ferme. *To ſtock a farm anew.*

Après qu'il eut fait banqueroute, ſon pere lui donna dix mille écus pour le remonter. *After he was broke, or after he turned bankrupt, his father gave him ten thouſand crowns to ſet him up again.*

REMONTRANCE, *ſ. f.* (avertiſſement, avis qu'un ſupérieur donne à ſon inférieur.) *Advice, counſel, admonition, warning.*

☞ Remontrance, (diſcours pour repréſenter les inconvéniens d'une choſe qu'on va faire.) *A remonſtrance.*

☞ Faire des remontrances au Roi. *To addreſs the King, to preſent an addreſs to the King.*

☞ Remontrance, (diſcours oratoire que fait le premier Préſident à l'ouverture du Parlement.) *A Preſident's ſpeech at the opening of a Court of Parliament.*

REMONTRER, *verb. act.* (faire entendre, faire voir, repréſenter.) *To remonſtrate, to ſhew by reaſon and inſtances, to make appear, to lay before.*

REMORDRE, *verb. act.* (mordre derechef.) *To bite again.*

* Sa conſcience le remord ſans ceſſe (elle lui reproche quelque crime.) *He feels continually the ſtings, remorſes, or checks of his conſcience.*

REMORDS, *ſ. m.* (reproches que fait la conſcience.) *Remorſe, check, ſtings of conſcience.*

REMORE, *ſ. f.* (petit poiſſon que les Anciens ont cru avoir la force d'arrêter un vaiſſeau navigeant à pleines voiles.) *A ſuckſtone or ſea lamprey, a little fish which was thought formerly to hinder the courſe of a ship.*

REMORGER, *ou plutôt*, remorquer, *verb. act.* (tirer un grand vaiſſeau par le moyen d'un plus petit, *&c.*) *To tow or haul a ship.*

REMOUCHER, *verb. act.* (moucher de nouveau) une chandelle. *To ſnuff again a candle.* Le nez; *to blow one's noſe again.*

REMOUDRE, *verb. act.* (moudre de nouveau.) *To grind again.*

Remouillé, ée, *adj. Dipt again.*

REMOUILLER, *verb. act.* (remettre dans l'eau.) *To dip again.*

Remoulu, ue, *from* remoudre. *Ground again.*

Rempaqueté, ée, *adj. Packt up again.*

REMPAQUETER, *verb. act.* (empaqueter de nouveau.) *To pack up again.*

Remparé, ée, *adj. Fenced, intrenched.*

REMPARER, ſe remparer, *verb. recip.* (ſe faire une défenſe contre quelque attaque.) *To fence or intrench one's ſelf.*

REMPART, *ſ. m.* (levée de terre qui couvre & environne une place.) *A rampier, rampire, or rampart.*

* Rempart, (tout ce qui ſert de défenſe.) *A fence or bulwark.*

Remplacé, ée, *adj. Replaced, made up, compenſated, &c.*

REMPLACEMENT, *ſ. m.* (compenſation.) *Replacing, compenſation, or recompence.*

REMPLACER, *verb. act.* (réparer une perte, mettre quelque choſe en la place de ce qu'on a perdu.) *To replace, to make up, to make amends, to compenſate.*

☞ Remplacer ſon argent, (le placer de nouveau.) *To lay out one's money again, to let it out again, or to buy ſomething with it.*

REMPLAGE, *ſ. m.* (action de remplir une piéce de vin qui n'eſt pas pleine.) *A filling up of a wine-veſſel.*

Faire le remplage. *To fill up a wine-veſſel that has leaked, &c.*

☞ Remplage de muraille, V. Rempliſſage.

Rempli, ie, *adj. Full, filled, filled up, &c.* V. Remplir.

Remplié, ée, *adj. Turned in or down.*

REMPLIER, *verb. act.* (redoubler.) *To turn in, or turn down.*

REMPLIR, *verb. act.* (emplir, combler.) *To fill or fill up.*

Se remplir de viandes, (manger avec excès.) *To fil, cram, or ſtuff one's belly or guts.*

Remplir le nombre des Officiers, (le rendre complet.) *To fill up the number of Officers.*

Remplir un écrit, (écrire à l'endroit qu'on avoit laiſſé en blanc.) *To fill up a writing.*

* Remplir, (occuper) une place. *To be in a place, to fill it.*

* Remplir, (faire) ſon devoir. *To diſcharge or do one's duty, to acquit one's ſelf of it.*

* Remplir l'attente ou l'eſpérance du public, (y répondre.) *To anſwer the expectation or hopes of the publick, to come up to them.*

☞ Remplir, (emplir de nouveau.) *To fill again.*

☞ Remplir du point ou de la dentelle, (les refaire à l'aiguille.) *To mend point or lace.*

REMPLISSAGE ☞, *ſ. m.* (ou remplage de vaiſſeau de vin.) *A filling up.*

Rempliſſage, (de point, de dentelle.) *Mending.*

☞ Rempliſſage de muraille, (blocage dont on remplit le dedans.) *The inſide of a wall filled up with ragged ſtones.*

REMPLISSEUSE, *ſ. f. Ex.* Rempliſſeuſe de dentelle, ou de point. *A mender of point or lace.*

REMPLOI, *ſ. m.* (remplacement.) *Compenſation, or filling up again.*

REMPLOYER, *verb. act.* (employer de nouveau.) *To employ or uſe again, &c.* V. Employer.

Remplumé, ée, *adj. New-feathered, &c.*

REMPLUMER, *verb. act.* (emplumer de nouveau.) *To new-feather.*

REMPLUMER, ſe remplumer, *verb. recip.* (il ſe dit des oiſeaux à qui les plumes reviennent.) *To put on new feathers.*

* † Il commence à ſe remplumer, (ou à rétablir ſes affaires.) *He begins to thrive, the world amends with him.*

Rempoiſonné, ée, *adj. Poiſoned again.*

REMPOISONNER, *verb. act.* (empoiſonner une ſeconde fois.) *To poiſon again.*

Rempoiſſonné, ée, *adj. New-ſtocked with fish.*

REMPOISSONNER, *verb. act.* (repeupler de poiſſon.) *To new ſtock with fish.*

Remporté, ée, *adj. Carried back or away,* &c. V. Remporter.

REMPORTER, *verb. act.* (reprendre & rapporter de quelque lieu ce qu'on y avoit apporté.) *To carry back or away.*

* Remporter, (emporter, gagner, obtenir.) *To get or obtain, to carry.*

Remporter la victoire. *To get the victory, to carry the day.*

Quel fruit remporterez-vous de tout cela? *What will you get by all that? What will you be the better for it?*

REMPRISONNER, *verb. act.* (remettre en priſon.) *To remand to priſon, to confine again.*

Remprunté, ée, *adj. Borrowed again.*

REMPRUNTER, *verb. act.* (emprunter derechef.) *To borrow again.*

Remuant, te, *adj.* (vif, qui eſt toujours en action.) *Stirring, active, lively, ſprightly.*

* Remuant, (brouillon, propre à exciter des troubles dans un État.) *Stirring, factious, ſeditious, unquiet, reſtleſs.*

Remué, ée, *adj. Moved, ſtirred, jogged,* &c. V. Remuer.

* L'eſprit aime à être remué dans la lecture de l'hiſtoire, à proportion comme il s'attend à l'être au théâtre & dans les ſpectacles. *The mind delights in being ſtirr'd (moved or affected) by the reading of hiſtory, in proportion as it expects to be ſo at the theatre, and in publick ſhews.*

☞ Couſin remué, (ou iſſu) de germain. *A couſin once removed, a ſecond couſin.*

REMUEMENT, ou remument, *ſ. m.* (action de ce qui remue.) *Motion, ſtirring,* or *jogging.*

* Remuement, (troubles, brouilleries.) *Stir, trouble, hurly-burly, diſturbance.*

REMUER, *verb. act.* (mouvoir.) *To move, ſtir, jog,* or *wag.*

☞ Remuer la terre, (la fouir.) *To turn up* or *dig the ground, to dig.*

☞ Remuer un enfant, (le changer de langes & le nettoyer.) *To unſwathe and dreſs a child.*

* Remuer, (émouvoir) les paſſions. *To move or work upon the affections, to affect.*

* Remuer ciel & terre, (employer toutes ſortes de moyens.) *To leave no ſtone unturned.*

Il a remué ciel & terre contre moi. *He has done his worſt againſt me.*

REMUER, *verb. neut.* (bouger, changer de place.) *To ſtir, to move.*

Ne remuez pas de là. *Don't ſtir from thence.*

* Faire remuer, (ou agir) les puiſſances, les perſonnes qui ont l'autorité en main. * *To ſet the great ſprings a going.*

* Remuer, (exciter des troubles & des mouvemens dans un État.) *To ſtir or riſe, to make a diſturbance.*

☞ L'enfant remue, (en parlant de l'enfant qui eſt dans le ventre.) *The child ſtirs,* or *quobs.*

REMUER, ſe remuer, *verb. recip.* (ſe donner du mouvement.) *To ſtir.*

* L'argent ſe remue, (ou roule dans le commerce.) *Money ſtirs, there's a great deal of money ſtirring.*

REMUE-MENAGE, *ſ. m.* (tranſport des

meubles d'un lieu à un autre.) *Removing.*

* † Remue-ménage, (désordre.) *Confusion, hurly-burly.*

* Remue-ménage, (changement à l'égard des domestiques.) *Change.*

REMUEUSE, *ſ. f.* (celle qui remue un enfant, une berceuſe.) *A rocker.*

REMUGLE, *ſ. m.* (odeur déſagréable, relant, odeur d'un corps qui a été longtems renfermé.) *Muſtineſs, muſty.*

Sentir le remugle. *To ſmell muſty.*

RÉMUNÉRATEUR, *ſ. m.* (celui qui rémunere.) *Remunerator, requiter,* or *rewarder.*

RÉMUNÉRATION, *ſ. f.* (récompenſe, rétribution.) *Remuneration, recompence, reward.*

Rémunéré, ée, *adj. Remunerated, requited, rewarded, recompenſed.*

RÉMUNÉRER, *verb. act.* (il ſe dit dans le ſtile grave pour récompenſer.) *To remunerate, recompenſe, reward,* or *requite.*

RENAISSANCE, *ſ. f.* (régénération.) *New-birth, regeneration.*

Renaiſſant, te, *adj.* (qui renaît.) *New-born,* or *ſpringing up again.*

RENAITRE, *verb. neut.* (naître derechef.) *To be born again* or *new-born, to grow* or *ſpring up again, to be reproduced.*

On dit que le phœnix renaît de ſes cendres. *The phœnix is ſaid to be born again,* or *to ſpring up again out of its own aſhes.*

Les plantes renaiſſent. *The plants grow up again.*

* Renaître par la grace, (être régénéré.) *To be new-born,* or *regenerated by grace.*

* La nature renaît au printems. *Nature renews,* or *is revived in the ſpring.*

Cette riviere ſe perd ſous terre, & renaît en cet endroit. *That river loſes it ſelf under ground, and riſes again at ſuch a place.*

* Cela a fait renaître, (ou renouvelé) les ſoupçons d'autrefois. *That has revived the former jealouſies.*

RENARD, *ſ. m.* (bête puante, maligne & ruſée.) *A fox.*

Renard, (les Poëtes burleſques l'appellent quelquefois) *Renard,* or *reinard the fox.*

* Un renard, (un fin, un ruſé.) *A cunning fox, a ſly cunning man.*

RENARDE, *ſ. f.* (femelle du renard.) *A ſhe-fox.*

* † Écorcher le renard, (vomir après qu'on a bien bu.) *To ſpue upon exceſſive drinking.*

P. Le renard prêche aux poules. P. *The devil rebukes ſin.*

RENARDEAU, *ſ. m.* (petit renard.) *A fox's cub.*

RENARDIERE, *ſ. f.* (taniere de renard.) *A fox's hole.*

RENASQUER †, *verb. neut.* (faire du bruit en tirant impétueuſement l'haleine par le nez.) *To ſnuff,* or *ſauffle.*

RENCHAISNER, *verb. act.* (remettre à la chaîne.) *To put again to the chain, to chain up again.*

Renchéri, ie, *adj. Riſen, grown dearer.*

* Faire le renchéri, (le difficile *ou* le précieux.) *To take upon one, to be ſhy.*

RENCHÉRIR, *verb. act.* (rendre plus cher.) *To raiſe the price of*——

RENCHERIR, *verb. neut.* (devenir plus cher.) *To riſe,* or *grow dear.*

* Renchérir ſur (augmenter, exceller, ſurpaſſer.) *To improve,* or *top upon, to go beyond, to excel.*

* Renchérir ſur quelqu'un, (le primer.) *To top upon one, to go beyond him.*

RENCHÉRISSEMENT, *ſ. m.* (action par laquelle on renchérit.) *Riſing of the price of a commodity.*

RENCLOUER, ſe renclouer, *verb. recip.* (s'enclouer de nouveau.) *To get a nail again in the foot, ſpeaking of a horſe.*

RENCONTRE, *ſ. f.* (action de trouver fortuitement une perſonne *ou* une choſe.) *A meeting,* or *rencounter.*

Aller *ou* venir à la rencontre, (*ou* au devant.) *To go,* or *to come to meet.*

☞ Rencontre, (hazard, avanture.) *Accident, chance, hit,* or *adventure.*

☞ Rencontre, (combat non prémédité.) *A rencounter,* or *accidental fight.*

☞ Rencontre, (occaſion.) *Occaſion, opportunity.*

* Rencontre, (pointe d'eſprit, bon mot.) *A pun, quibble, joke* or *jeſt.*

☞ Acheter quelque choſe de rencontre. *To meet with a bargain.*

J'ai acheté une robe de rencontre. *I bought a gown that was offered me by chance.*

☞ Il a fait rencontre d'une femme fort jolie & fort riche. *He had the luck to find* (or *to marry*) *a very pretty woman and a fortune.*

☞ Roue de rencontre, (dans une horloge *ou* dans une montre.) *The balance-wheel of a clock,* or *watch.*

RENCONTRE, *ſ. m. Ex.* Dans ce rencontre d'affaires, (dans cette conjoncture.) *In this juncture of affairs.*

☞ Rencontre (combat ſingulier qui n'eſt pas prémédité, par oppoſition à un duel.) *A rencounter.*

Rencontré, ée, *adj. Met, met with.*

RENCONTRER, *verb. act.* (trouver, ſoit que l'on cherche *ou* non.) *To meet, to meet with,* or *find.*

Nous rencontrâmes deux vaiſſeaux de guerre *François. We met,* or *fell in with two* French *men of war.*

Ils tuoient tous les ilotes qu'ils trouvoient, *ou* qu'ils rencontroient. *They kill'd all the Ilotes, they could light upon.*

* Rencontrer, (dire un bon mot *ou* une pointe à propos.) *To pun.*

* Rencontrer, (deviner.) *To hit,* or *gueſs.*

Vous avez bien rencontré. *You hit the nail on the head, you gueſs'd right.*

Je m'applaudis d'avoir ſi bien rencontré. *I pleaſe my ſelf with this lucky hit.*

RENCONTRER, ſe rencontrer, *verb. recip. To meet,* or *meet with.*

* Se rencontrer, (avoir les mêmes penſées qu'un autre ſur un même ſujet.) *To jump.*

RENCORSER, *verb. act.* (faire un corps neuf à une vieille robe.) *To make a new bodice,* or *ſtays.*

RENCOURAGER, *verb. act.* (redonner de la hardieſſe, du courage à ceux qui avoient le cœur *ou* l'eſprit abatu.) *To ſpirit up again, to give freſh courage,* or *ſpirit.*

RENDETTER, ſe rendetter, *verb. recip.* (s'endetter une autre fois.) *To run into debt again.*

RENDEZ-VOUS, *ſ. m.* (aſſignation qu'on ſe donne pour ſe rencontrer en certain tems, en un lieu, dont on convient.) *A rendezvous, aſſignation, appointment,* or *meeting.*

☞ Rendez-vous, (lieu où l'on ſe doit rendre.) *Rendezvous,* or *meeting-place.*

Rendormi, ie, *adj. Lull'd,* or *fallen aſleep again.*

RENDORMIR, *verb. act.* (faire dormir derechef.) *To lull aſleep again.*

RENDORMIR, ſe rendormir, *verb. recip.* (recommencer à dormir.) *To fall aſleep again.*

RENDORMISSEMENT, *ſ. m.* (action par laquelle on ſe rendort.) *The falling aſleep again.*

Rendoublé, ée, *adj. Turn'd in,* or *down,* &c.

RENDOUBLER, *verb. act.* (remplier un manteau, une jupe, &c. quand ils ſont trop longs.) *To turn in,* or *down.*

☞ Rendoubler une ſerviette. *To fold up a napkin.*

RENDRE, *verb. act.* (redonner, reſtituer, remettre entre les mains.) *To reſtore, return, give back again, repay, pay again,* or *make reſtitution.*

Rendre quelque choſe à quelqu'un (la lui faire recouvrer.) *To reſtore a thing to one.*

☞ Rendre gorge, (vomir.) *To caſt up,* or *vomit.*

* Rendre gorge, (reſtituer par force ce qu'on a pris injuſtement.) *To refund.*

☞ Rendre, (en parlant de quelques devoirs dont on s'acquitte.) *To render, give,* or *pay.*

Rendre viſite. *To give,* or *pay a viſit.*

Je vous rends graces. *I give,* or *return you thanks.*

Rendre hommage. *To pay,* or *make homage.*

* Rendre, (faire devenir.) *To render, to make.*

Sa vertu le rend illuſtre. *His virtue makes him illuſtrious.*

* La Cour eſt un pays où la calomnie oſe tout, & où la politique diſſimule tout, c'eſt ce qui y rend tant de myſtéres impénétrables. *As calumny dares all, ſo policy diſſembles all at Court, which is the reaſon there are ever in it ſo many impenetrable myſteries.*

☞ Rendre, (livrer.) *To deliver, give up,* or *ſurrender.*

Rendre l'épée. *To deliver one's ſword.*

Rendre une place. *To ſurrender a town.*

☞ Rendre combat, rendre bataille. *To give,* or *join battle, to fight, to engage the enemy.*

☞ Rendre, (adminiſtrer) la juſtice. *To adminiſter juſtice.*

Rendre, (faire) juſtice à quelqu'un. *To do one juſtice, to give him his due.*

☞ Rendre, (donner, prononcer) un arrêt, *ou* une ſentence. *To make a decree, to give, to paſs a ſentence.*

☞ Ce fut-là qu'il rendit, (qu'il diſtribua le pain bénit d'une maniere ſi ſolemnelle.) *'Twas there he diſtributed the bread offering, in ſo ſolemn a manner.*

☞ Rendre, (traduire.) *To render, turn,* or *tranſlate.*

☞ Rendre quelque choſe en quelque endroit, (l'y porter.) *To carry a thing to place.*

☞ Rendre, (vomir.) *To caſt up, to vomit, to void upwards.*

☞ Rendre par embas. *To void downwards.*

☞ Rendre du ſang par le nez. *To bleed at the noſe.*

☞ Cet abſcès rend beaucoup de pus. *There comes a great deal of matter out of that abſceſs.*

☞ Rendre l'eſprit, rendre l'ame (mourir.) *To give up the ghoſt, to expire,* or *die.*

☞ Rendre raiſon, rendre compte. *To give a reaſon,* or *to give an accompt.*

Rendre ſes comptes. *To render, give in,* or *deliver one's accompts.*

☞ Rendre une lettre. *To deliver a letter.*

☞ Rendre, (produire.) *To yield, bear,* or *produce.*

☞ Rendre, (exprimer.) *To expreſs.* Des buſtes d'argent, où les traits aſſez mal rendus ne nous rappellent qu'imparfaitement les originaux. *Silver buſts, which expreſſing the features but indifferently, do not perfectly repreſent the originals.*

☞ Rendre le bord, (terme de mer, mouiller ou donner fond.) *To caſt anchor, to drop anchor, to come to an anchor.*

Rendre, (donner) le reſte d'une piéce de monnoie. *To give the change.*

☞ L'écho rend (ou répete) les paroles. *The echo returns, or repeats the words.*

☞ Rendre office ou ſervice à quelqu'un (le ſervir.) *To do one a good office, kind turn, or ſervice, to oblige him.*

RENDRE, *verb. neut. Ex.* Ce chemin rend à un village. *This way leads to a village.*

RENDRE, ſe rendre, *verb. recip.* (Céder, ſe mettre au pouvoir, ſe ſoumettre.) *To yield, to lay down one's arms, to ſurrender,* or *ſubmit.*

Je me rends, (je n'ai rien à répliquer.) *I yield, i knock under.*

☞ Se rendre, ſe faire, devenir. *Render, to make one's ſelf, to become,* or *turn.*

☞ Se rendre, aller, ſe tranſporter en quelque lieu. *To repair, reſort,* or *go to a place.*

☞ Les fleuves ſe rendent à la mer. *The rivers run into the ſea.*

☞ Se rendre, n'en pouvoir plus. *To be e'en ſpent, to be tired.*

Rendu, ue, *adj. Reſtored, returned,* &c. *according to the verb.*

Rendu, arrivé. *Come, arrived.*

RENDU, *ſ. m.* (Un déſerteur.) *A deſerter.*

RENDUIRE, *verb. act.* (enduire de nouveau.) *To new-plaſter, to dawb over again.*

Renduit, te, *adj. New plaſtered, dawb'd over again.*

RENDURCIR, *verb. act.* (endurcir de nouveau.) *To harden, to make harder,* or *tougher.*

RÊNE, *ſ. f.* (courroie de la bride d'un cheval.) *The rein of a bridle.*

* Tenir les rênes de l'Empire, (regner, avoir le ſouverain gouvernement.) *To hold the reins of the Empire, to ſway the ſceptre, to reign.*

RENEGAT, *ſ. m.* (qui a renié la religion chrétienne.) *A renegado.*

RENEIGER, *verb. neut.* (neiger de nouveau.) *To ſnow again.*

RENETTE, *ſ. f.* Pomme renette. *A pippin.*

RENETTOYER, *verb. act.* (nettoyer de nouveau.) *To clean again,* &c. V. Nettoyer.

RENFAISTER, *verb. act.* (raccommoder le faîte d'une maiſon.) *To mend the top of a houſe, to new-tile it.*

Renfermé, ée, *adj. Shut up again.*

Tout l'or renfermé dans les mines du Pérou. *All the gold that lies hid in the mines of Peru.*

☞ Renfermé, (relant.) *Cloſe, muſty.*

RENFERME, *ſ. m.* (ſenteur de relant.) *Ex.* Il ſent ici le renfermé. *Here's a muſty ſmell.*

RENFERMER, *verb. act.* (enfermer une ſeconde fois.) *To ſhut up again.*

☞ Renfermer un priſonnier, (le reſſerrer plus étroitement.) *To keep a priſoner cloſer.*

☞ Renfermer, (contenir dans un enclos.) *To incloſe.*

* Renfermer, (comprendre ſous ſoi.) *To include, contain,* or *comprehend.*

* Renfermer, (réduire, reſtraindre) ſon ſujet, ſa matiere, en deux points. *To reduce* or *bring one's ſubject to two heads.*

* Se renfermer en ſoi, (ſe recueillir.) *To recollect one's ſelf.*

☞ Se renfermer en ſoi ſeul, (ne ſonger qu'à ſoi.) *To be all for one's ſelf.*

RENFILER, *verb. act.* (enfiler une ſeconde fois ce qui s'eſt défilé.) *To thread again, to new-ſtring,* &c. V. Enfiler.

RENFLAMMER, *verb. act.* (rallumer, enflammer de nouveau.) *To new-kindle, to ſet again on fire,* or *in a flame.*

Renflé, ée, *adj. Swelled again.*

RENFLEMENT, *ſ. m.* (terme d'architecture, augmentation de groſſeur que l'on donne aux colonnes.) *The belly,* or *ſwelling* of a pillar.

RENFLER, *verb. act.* (enfler de nouveau.) *To ſwell again.*

RENFLER, ſe renfler, *verb. recip. To ſwell again.*

Renfoncé, ée, *adj.* (en parlant d'un tonneau.) *New-headed.*

RENFONCEMENT, *ſ. m.* (lieu enfoncé.) *A deep,* or *hollow place.*

RENFORCER, *verb. act.* (remettre un fonds à un tonneau.) *To ſet a new head,* or *bottom to a cask.*

Renforcé, ée, *adj. Strengthened, reinforced, fortify'd.*

☞ Renforcé, (qui a du corps, épais, en parlant des étoffes.) *Thick, ſtrong.*

RENFORCEMENT *, *ſ. m.* (augmentation de force.) *Strengthening.*

RENFORCER, *verb. act.* (fortifier, rendre plus fort.) *To ſtrengthen, re-inforce,* or *fortify.*

☞ Renforcer, (élever) ſa voix. *To raiſe one's voice.*

RENFORCER, ſe renforcer, *verb. recip.* (ſe fortifier, recouvrer ſes forces.) *To gather ſtrength, to recruit one's ſelf,* or *recover one's former vigour.*

☞ Se renforcer, (ſe fortifier, devenir plus fort en nombre, augmenter.) *To increaſe* or *grow ſtronger.*

RENFORT, *ſ. m.* (accroiſſement de force, ſecours de gens de guerre.) *Supply, recruit, relief, ſuccour.*

Un renfort de dix mille hommes. *A ſupply of ten thouſand men.*

* Renfort, (ſecours) d'argent. *A ſupply* or *recuit of money.*

RENFROGNEMENT, ſe renfrogner, V. Refrognement, ſe refrogner.

Rengagé, ée, *adj. Re-engaged,* &c. V. *the Verb.*

RENGAGER, *verb. act.* (engager de nouveau.) *To re-engage,* or *engage again.*

☞ Rengager, (mettre en gage une autre fois.) *To pawn,* or *mortgage again,* &c. V. Engager.

Rengainé, ée, *adj. Sheathed again, put up again into its ſcabbard.*

RENGAINER, *verb. act.* (remettre dans la gaîne, dans le fourreau.) *To ſheath,* or *put up.*

Rengaîner un couteau. *To ſheath up a knife.*

Rengainer une épée. *To put up a ſword.*

* † Rengainer, (ne pas dire quelque choſe qu'on avoit médité.) * *To put up again, to forbear ſaying what one was going to ſay.*

* Rengainez votre compliment. * *Put up your complements, forbear thoſe complements.*

RENGENDRER, ſe rengendrer, *verb. recip. To breed again,* V. Engendrer.

Rengorgée, *adj. That bridles it.*

RENGORGER, ſe rengorger, *verb. recip.* (il ſe dit des femmes qui avancent la gorge, & retirent la tête un peu en arriere.) *To bridle it, to thruſt the chin into the neck,* as women do ſometimes.

RENGOUFRER, ſe rengoufrer, *verb. recip.* (s'engoufrer de nouveau.) *To get into again.*

Rengourdi, ie, *adj. Benummed, grown ſtiff again.*

RENGOURDIR, ſe rengourdir, *verb. recip.* (s'engourdir derechef.) *To grow ſtiff again.*

Rengraiſſé, ée, *adj. Fattened, made,* or *grown fat again.*

RENGRAISSER, *verb. act.* (engraiſſer de nouveau.) *To make fat, to fatten again.*

RENGRAISSER, ſe rengraiſſer, *verb. recip.* (redevenir gras.) *To grow fat again.*

Rengregé, ée, *adj. Increaſed, grown worſe, exaſperated,* &c.

RENGRÉGEMENT, *ſ. m.* (augmentation de mal, de douleur.) *Increaſe, the exaſperating* of a diſeaſe, *or* pain.

RENGRÉGER, *verb. act.* (accroître ſon mal.) *To increaſe, make worſe,* or *exaſperate one's diſeaſe.*

Rengreger ſa douleur, ſa peine. *To increaſe* or *aggravate one's ſorrow,* or *pain.*

RENGREGER, ſe rengreger, *verb. recip. To increaſe, to grow worſe.*

RENGRENNER, *verb. act.* (remettre du grain dans la trémie d'un moulin.) *To put again corn in the mill-hopper.*

RENHARDIR, *verb. act.* (perdre la crainte, devenir hardi.) *To ſpirit up again, to imbolden again.*

RENHARDIR, ſe renhardir, *verb. recip. To pluck up a ſpirit.*

Reniable, *adj. That may be denied,* or *diſown'd.*

RENIEMENT, *ſ. m.* (blaſphême.) *Curſing, ſwearing, blaſpheming.*

RENIER, *verb. act.* (déſavouer, nier.) *To deny,* or *diſown.*

Renier Dieu. *To deny God.*

Renier ſon maître. *To deny one's maſter.*

☞ Renier, (abjurer) ſa religion. *To abjure one's religion.*

☞ Renier, (renoncer à.) *To deny, forſwear,* or *abjure.*

☞ Renier ou renier & blaſphêmer (jurer le nom de Dieu.) *To curſe and ſwear, to blaſpheme.*

RENIEUR, *ſ. m.* renieuſe, *ſ. f.* (qui renie, qui blaſphême.) *A blaſphemer, a ſwearer.*

RENIFLER, *verb. neut.* (retirer la morve en reſpirant.) *To ſnuff up one's ſnot.*

RENIFLERIE, *ſ. f.* (action d'une perſonne qui renifle.) *Snuffing up.*

RENIFLEUR, *ſ. m.* Renifleuſe, *ſ. f.* (qui renifle.) *One that ſnuffs up his ſnot.*

RENIVELER, *verb. act.* (examiner ſi un niveau qu'on a pris eſt juſte.) *To take again the level of a piece of ground.*

RENNE, *ſ. m.* (animal qui naît en Laponie, & qui reſſemble au cerf.) *A rein-deer.*

RENOIRCIR, *verb. act.* (noircir de nouveau.) *To blacken again.*

RENOM, *ſ. m.* (réputation.) *Renown, name, fame, reputation, note.*

Renommé, ée, *adj.* (fameux.) *Renowned, famous, noted.*

RENOMMÉE, *ſ. f.* (renom, réputation.) *Fame, reputation, name.*

☞ Renommée (voix publique qui répand un bruit.) *Fame,* or *common report.*

☞ Renommée, (perſonnage allégorique parmi les Poëtes.) *Fame.*

RENOMMER, *verb. act.* (nommer avec éloge, on s'en ſert de cette maniere :) *celui*

vous fera renommer par-tout. *That will make your name famous every where, that will get you a fame* or *name every where.*

☞ Se renommer, (s'avouer, ſe réclamer) de quelqu'un, V. Se réclamer, &c.

RENONCE, *ſ. f.* (terme de jeu de cartes.) *Ex.* J'ai renonce à piques. *I trump ſpades.*

RENONCEMENT, *ſ. m.* (action de renoncer.) *A renouncing*, or *denial*, or *forſaking.*

Renoncement de ſoi-même. *Self-denial.*

RENONCER à quelque choſe, *verb. neut.* (quitter, abandonner la poſſeſſion, le deſir, &c. de quelque choſe.) *To renounce, quit, forſake*, or *give over* a thing.

☞ Renoncer (au jeu de cartes.) *To renounce* or *revoke*, at cards.

☞ Renoncer à ſon privilége. *To wave one's privilege.*

RENONCER, *verb. act.* (renier, déſavouer.) *To renounce, deny*, or *diſown.*

Je le renonce pour mon fils. *I renounce*, or *diſown him for my ſon.*

Se renoncer ſoi-même, (ſe dépouiller de l'amour propre.) *To deny one's ſelf.*

RENONCIATION, *ſ. f.* (acte par lequel on renonce à quelque choſe.) *Renunciation.*

RENONCULE, *ſ. f.* (ſorte de fleur.) *Crowfoot*, a ſort of flower.

RENOVATION, *ſ. f.* (renouvellement.) *Renovation*, or *renewing.*

Renoué, ée, *adj. Ty'd with another knot*, &c. V. Renouer.

RENOUEMENT, V. Renoûment.

RENOUER, *verb. act.* (nouer ce qui eſt dénoué.) *To tie again.*

☞ Renouer, (nouer.) *To tie.*

* Renouer, (refaire) un traité, une alliance. *To renew a treaty*, or *alliance.*

* Renouer amitié. *To renew friendſhip, to join*, or *knit friendſhip again.*

* Renouer l'amitié entre des parens, (les reconcilier.) *To reconcile relations, to make 'em friends.*

* Il tâchoit à renouer, (à rejoindre *ou* raſſembler) les miſérables piéces de ſa harangue. *He endeavoured to patch up the wretched pieces of his ſpeech.*

* Renouer une affaire, (la reprendre en main.) *To reſume a buſineſs, to take it again in hand.*

RENOUER *, *verb. neut.* (ſe réconcilier.) *To be reconciled.*

RENOUEUR, *ſ. m.* (bailleul.) *A bone-ſetter.*

RENOUMENT d'amitié, *ſ. m.* (réconciliation.) *A renewing of friendſhip, reconciliation.*

RENOUVEAU, *ſ. m.* (le printems, la ſaiſon nouvelle.) *The ſpring, the new ſeaſon of the year.*

Renouvellé, ée, *adj. Renewed, revived, ſet on foot again.*

RENOUVELLEMENT, *ſ. m.* (action de renouveller.) *A renewing, reviving*, or *ſetting on foot again.*

RENOUVELLER, *verb. recip.* (rendre nouveau.) *To renew*, or *revive.*

Le retour du ſoleil renouvelle toute la nature. *The return of the ſun renews*, or *revives the whole nature.*

La grace renouvelle, (*ou* régénere) les Fidéles. *Grace renews*, or *regenerates the Faithful.*

Renouveller, (changer) toute une compagnie. *To renew*, or *change a whole company.*

Renouveller, (recommencer de nouveau) une querelle. *To renew* or *revive a quarrel, to begin it afreſh.*

Renouveller un traité. *To renew a treaty, to ſet it on foot again.*

Renouveller le mal, *ou* la douleur de quelqu'un. *To renew*, or *revive one's grief.*

Renouveller le ſouvenir d'une choſe (en rappeller le ſouvenir.) *To refreſh*, or *renew the memory of a thing, to call it to mind.*

RENOUVELLER, *verb. neut. ou* ſe renouveller, *verb. recip. To renew*, or *revive, to be renewed*, or *revived.*

RENSEMENCER, *verb. act.* (enſemencer de nouveau.) *To new-ſow, to ſow again.*

RENTAMER, *verb. act.* (entamer de nouveau.) *To cut, to begin again*, V. Entamer.

Rentaſſé, ée, *adj. Heaped up again.*

RENTASSER, *verb. act.* (entaſſer de nouveau.) *To heap up again.*

RENTE, *ſ. f.* (revenu annuel.) *Yearly revenue*, or *income.*

Vivre de ſes rentes. *To live upon one's revenues*, or *means.*

Il a dix mille écus de rente. *He has ten thouſand crowns a year.*

☞ Rente, (ce qui eſt dû tous les ans à cauſe d'un fonds donné, loué, aliéné.) *Rent.*

Rente fonciere. *Ground rent.*

Rente féodale. *Rent-ſervice*, or *fee-farm rent.*

☞ Rente viagere *ou* conſtituée. *An annuity.*

Renté, ée, *adj.* (à qui on a aſſigné une rente.) *Endowed.*

☞ Renté, (qui a des rentes, *ou* un revenu annuel.) *That has a yearly revenue* or *income.*

RENTER, *verb. act.* (aſſigner un revenu à une fondation que l'on fait.) *To indow.*

Renterré, ée, *adj. Buried again.*

RENTERRER, *verb. act.* (enterrer de nouveau.) *To bury again.*

RENTIER, *ſ. m.* (celui qui a une rente conſtituée.) *One that has an annuity.*

† Rentier, (celui qui doit une rente.) *A tenant.*

RENTOILER, *verb. act.* (remettre de la toile.) *To put other linnen to.*

RENTONNER, *verb. act.* (remettre dans le tonneau.) *To tun up again.*

RENTORTILLER, *verb. act.* (tordre de nouveau, *ou* faire de nouveaux plis & retours.) *To new-twiſt*, &c. V. Entortiller.

RENTRAIRE, *verb. act.* (coudre deux morceaux de drap, en ſorte que la couture ne paroiſſe pas.) *To renter*, or *fine-draw.*

☞ Rentraire une tapiſſerie. *To darn a tapeſtry.*

RENTRAISNER, *verb. act.* (remporter, entraîner de nouveau.) *To carry back.*

Rentrait, te, *part. Rentered, fine-drawn*, or *darned.*

RENTRAITURE, *ſ. f.* (couture du drap rentrait.) *A rentering*, or *fine-drawing.*

☞ Rentraiture, (de tapiſſerie.) *A darning.*

RENTRAYEUR, *ſ. m.* Rentrayeuſe, *ſ. f.* (qui rentrait.) *A fine-drawer.*

Rentré, ée, *part. Gone, got in again.*

RENTRÉE, *ſ. f.* (au jeu de cartes, cartes qui viennent après qu'on a écarté.) *The taking in.*

RENTRER, *verb. neut.* (entrer de nouveau.) *To come, go*, or *get in again.*

* † Je lui ferai rentrer les paroles dans la bouche (je le ferai retracter.) * † *I'll make him eat his words, i'll make him recant.*

* Rentrer dans ſoi-même, (ſe recueillir, faire réflexion ſur ſoi-même.) *To recollect* (*to reflect upon*) *one's ſelf, to deſcend into one's ſelf.*

* Rentrer, (ſe remettre) dans le devoir. *To return to one's duty* or *obedience.*

* Rentrer, (ſe remettre bien) dans les bonnes graces de quelqu'un. *To get again into one's favour, to regain one's favour.*

* Faire rentrer un homme dans ſon néant. *To put a man in mind of his nothingneſs.*

RENVAHIR, *verb. act.* (envahir de nouveau.) *To invade again.*

Renvelopé, ée, *part. Wrapt up again.*

RENVELOPER, *verb. act.* (enveloper de nouveau.) *To wrap up again.*

RENVENIMER, *verb. act.* (envenimer une ſeconde fois) une plaie. *To make a wound* or *ſore feſter*, or *rankle again.*

RENVERSE, à la renverſe, *adv.* (ſur le dos, le viſage en haut.) *Backward, upon one's back.*

Tomber à la renverſe. *To fall backwards.*

Renverſé, ée, *part. Thrown down, overthrown*, &c. V. Renverſer.

* Une famille renverſée, (*ou* ruinée.) *Ruined, decayed family.*

RENVERSEMENT, *ſ. m.* (action de renverſer un édifice, &c.) *A pulling down*, or *deſtroying.*

☞ Renverſé ſens deſſus deſſous. *Turned upſide down*, or *topſy-turvy.*

* Renverſement, (deſtruction de l'ordre dans les choſes politiques & morales.) *Overturning, overthrowing, perverting, ſubverſion, deſtruction, ruin, diſorder, confuſion.*

RENVERSER, *verb. act.* (mettre, jetter par terre.) *To throw, pull*, or *lay down.*

* Renverſer, (défaire, mettre en déroute.) *To defeat*, or *overthrow, to rout.*

* Renverſer un eſcadron, un bataillon, (le rompre.) *To break a ſquadron*, or *battallion.*

* Des troupes qui ſe renverſent les unes ſur les autres. *Troops that fall foul one upon another.*

☞ Renverſer, (abattre, combler) les travaux des aſſiégeans. *To ruin*, or *deſtroy the works of the beſiegers.*

* Renverſer, (ruiner) une famille. *To ruin a family.*

☞ Renverſer, (troubler, confondre l'arrangement des choſes.) *To turn up-ſide down*, or *topſy-turvy, to confound, to overturn.*

☞ Renverſer, (détruire l'État, troubler l'ordre des choſes politiques & morales.) *To turn topſy-turvy, to overthrow, ſubvert, overturn, defeat, confound, ruin* or *deſtroy, to pervert.*

* Ceci lui renverſera la cervelle aſſurément. *This will certainly turn his brains.*

RENVI, *ſ. m.* (ce qu'on met par deſſus, l'envi.) *A revy*, at play.

RENVIER, *verb. neut.* (faire un renvi, au jeu.) *To revy*, at play.

☞ Se renvier ſur quelqu'un, (enchérir ſur lui.) *To go beyond one, to exceed him.*

RENVOY, *ſ. m.* (envoi d'une choſe déja envoyée.) *A ſending back*, or *returning.*

☞ Renvoi dans un livre, (marque qui renvoie le lecteur à un autre endroit.) *A reference.*

☞ Renvoi, (dans l'écriture, marque relative à une autre pour faire inſérer quelque choſe.) *A let-in.*

☞ Renvoi, (terme de palais, changement de juriſdiction.) *Reference* to another Judge.

☞ Renvoi, (congé *ou* ordre de ſe retirer.) *Diſmiſſion, leave*, or *order* to be gone.

☞ Marchandiſe de renvoi. *A returnable commodity.*

Renvoyé, ée, *part. Sent back*, &c. *according to the verb.*

RENVOYER, *verb. act.* (envoyer ce qu'on nous avoit envoyé.) *To ſend back*, or *ſend back again, to return.*

Renvoyer quelqu'un, (lui donner ſon congé *ou* ordre de ſe retirer.) *To diſmiſs one.*

☞ Renvoyer quitte & abſous, (en terme de palais.) *To clear and acquit.*

☞ Renvoyer, (envoyer, adreſſer à quelque autre lieu dans un livre, *ou* à un autre Juge en matiere de procès.) *To refer.*

RÉORDINATION, *ſ. f.* (action de réordonner.) *A re-ordaining*, or *re-ordination.*

RÉORDINER, *verb. act.* (conférer une ſeconde fois les ordres.) *To re-ordinate, to give* or *confer the holy orders a ſecond time.*

Réordonné, ée, *part. Re-ordained.*

RÉORDONNER, *verb. act.* (conférer une ſeconde fois les ordres de l'Égliſe.) *To re-ordain.*

REPAIRE, *ſ. m.* (gîte, retraite d'une bête féroce.) *The haunt*, or den of a wild beaſt.

* Repaire, (réceptacle) de voleurs. *A receptacle, ſhelter, neſt*, or *lurking hole of thieves.*

☞ Repaire, (fiente de liévres, de lapins.) *Crotels*, or *hares-dung.*

REPAIRER, *verb. neut.* (être en repaire, en parlant des bêtes.) *To haunt.*

REPAISSIR, *verb. act. & neut.* (rendre *ou* devenir plus épais.) *To thicken again.*

REPAITRE, *verb. neut.* (manger, prendre ſa réfection, il ſe dit des hommes & des chevaux.) *To feed*, or *eat.*

☞ Repaître, (en parlant d'un leger repas qu'on fait lorſqu'on eſt en marche.) *To bait.*

* Repaître, *verb. act. To feed.*

Ex. Repaître quelqu'un d'eſpérances, de chimeres, (l'amuſer par des choſes vaines, fauſſes.) *To feed*, or *entertain one with hopes*, or *chimera's.*

REPAITRE, ſe repaître, *verb. recip.* (d'eſpérances vaines.) *To feed one's ſelf with vain hopes.*

RÉPANDRE, *verb. act.* (épancher, verſer.) *To ſpill* or *ſhed.*

Répandre du vin *ou* de l'eau. *To ſpill wine*, or *water.*

Répandre des larmes. *To ſhed tears.*

Répandre du ſang, (tuer, *ou* bleſſer.) *To ſpill* or *ſhed blood.*

* Répandre, (départir, diſtribuer à pluſieurs perſonnes.) *To ſcatter, to diſtribue.*

Il a répandu beaucoup d'argent pour avoir la faveur du peuple. *He has ſcattered a great deal of money to gain the people's favour.*

* Répandre, (diſperſer.) *To ſpread, diſfuſe* or *diſperſe.*

☞ Répandre, (joncher) des fleurs. *To ſtrew flowers.*

REPANDRE, *verb. neut.* (en parlant d'un vaiſſeau qui ne tient pas la liqueur.) *To run*, or *leak.*

REPANDRE *, ſe répandre, *verb. recip.* (en parlant des opinions, d'un mal, d'un bruit, &c.) *To ſpread, to diffuſe*, or *ſpread itſelf.*

* Se répandre en éloges. *To launch out into great commendation.*

* † Se laiſſer répandre, (tomber.) *To fall*, or *tumble.*

Répandu, ue, *part. Spilt, ſhed*, &c. V. Répandre.

* Un homme fort répandu, *ou* fort répandu dans le monde. *A man of general acquaintance.*

Réparable, *adj.* (qui ſe peut réparer.) *Reparable, to be repaired*, &c.

REPARATEUR, *ſ. m.* (qui rétablit.) *Reſtorer.*

Jeſus-Chriſt eſt le réparateur du genre humain. Jeſus Chriſt *is the reſtorer of mankind.*

REPARATION, *ſ. f.* (action de réparer un bâtiment.) *Repair* or *repairing.*

* Réparation, (ſatisfaction d'une injure reçue.) *Reparation, ſatisfaction.*

Réparé, ée, *part. Repaired, made up.*

REPARER, *verb. act.* (refaire, rétablir quelque choſe à) un bâtiment. *To repair a building.*

* Réparer, (rétablir, remettre en ſon premier état, recouvrer.) *To repair, make up, retrieve, reſtore*, or *recover, to give ſatisfaction, to make amends.*

* Réparer une perte. *To repair, to make up*, or *retrieve a loſs.*

* Réparer ſes forces, (les recouvrer.) *To recover one's ſtrength*, or *to recruit one's ſelf.*

* Réparer une faute, (faire les ſatisfactions convenables.) *To make amends for a fault, to give ſatisfaction for it.*

* Réparer l'honneur de quelqu'un. *To repair one's honour, to make him a reparation.*

REPARLER, *verb. neut.* (parler derechef.) *To ſpeak again.*

REPAROITRE, *verb. neut.* (ſe montrer de nouveau.) *To appear, to ſhew one's ſelf again.*

Réparti, ie, *part.* (*from* répartir.) *Shared*, or *divided again.*

REPARTIE, *ſ. f.* (réplique.) *A repartee, reply*, or *anſwer.*

REPARTIR, *verb. act.* (ſubdiviſer.) *To ſhare*, or *divide again.*

☞ Repartir, (répliquer, répondre.) *To reply*, or *anſwer again.*

☞ Il lui repartit une aſſez plaiſante choſe. *He made him a pleaſant repartee.*

REPARTIR, *verb. neut.* (partir derechef.) *To go back again.*

REPARTITION, *ſ. f.* (ſubdiviſion.) *Repartition*, or *ſub-diviſion.*

Il ſe commet de grands abus dans l'impoſition & la répartition de la taille. *There are great abuſes committed in the impoſition and aſſeſſment of the land-tax.*

RÉPAS, *ſ. m. from* repaître, (réfection que l'on prend à une heure réglée; ſur-tout le diner & le ſouper.) *Meal, repaſt, dinner*, or *ſupper.*

Faire ſes quatre repas, (déjeuner, diner, goûter, & ſouper.) *To make four meals a day.*

☞ Où prend-il ſes repas? (où mange-t-il?) *Where does eat?* or *diet?*

Repaſſé, ée, *part. Repaſs'd*, &c. *according to the verb.*

REPASSER, *verb. act.* (paſſer de nouveau.) *To repaſs, to paſs, go*, or *croſs again.*

☞ Repaſſer, (remener au lieu d'où l'on eſt parti; en parlant d'un batelier.) *To carry over again.*

* Repaſſer, (rouler de nouveau) dans ſon eſprit. *To conſider, reflect upon, ponder*, or *revolve in one's mind.*

☞ Repaſſer la lime, (ſur quelque ouvrage de fer.) *To file over again, to ſmooth* or *polish with a file.*

* Repaſſer la lime ſur quelque ouvrage d'eſprit, (le polir, le corriger.) *To lick over, reviſe*, or *correct.*

P. Repaſſer quelque choſe, (pour l'apprendre par cœur.) *To repeat*, or *con.*

☞ Repaſſer, (aiguiſer) des couteaux. *To ſet*, or *whet knives.*

* Repaſſer du linge, (le rendre plus uni.) *To iron linnen.*

☞ Repaſſer des cuirs, (leur donner un nouvel apprêt.) *To dreſs*, or *curry leather a ſecond time.*

* † On lui a repaſſé ſon buſle à grands coups de bâton. *He has been ſoundly curried*, or *cudgell'd.*

* Repaſſer les allées, (en terme de jardinier.) *To rake over the walks.*

REPASSER, *verb. neut.* (paſſer une autre fois.) *To repaſs, to paſs, go*, or *croſs again.*

* Cela me repaſſe, (*ou* revient) ſouvent dans l'eſprit. *That ever runs in my mind, i think of it often.*

REPATRIER †, *&c.* V. Rapatrier.

REPAVER, *verb. act.* (raccommoder le pavé rompu, *ou* paver de nouveau ce qui avoit été pavé autrefois.) *To new pave.*

REPAYER, *verb. act.* (payer une ſeconde fois.) *To pay a ſecond time.*

Repêché, ée, *part. Fiſhed up again.*

REPÊCHER, *verb. act.* (retirer de l'eau.) *To fiſh up again.*

Repeigné, ée, *part. Combed again.*

REPEIGNER, *verb. act.* (peigner derechef.) *To comb again.*

REPENDRE, *verb. act.* (pendre derechef.) *To hang up again.*

Rependu, ue, *part. Hanged up again.*

REPENSER, *verb. neut.* (penſer pluſieurs fois.) *To think of again, to revolve in one's mind.*

REPENTANCE, *ſ. f.* (regret, douleur qu'on a de ſes péchés.) *Repentance, penitence, ſorrow for one's ſins.*

Repentant, te, *adj.* (qui ſe repent d'avoir failli.) *Repentant, penitent, ſorry, grieved for his faults.*

Repenti, ie, *part.* (on dit ſeulement, les filles repenties, (certain Couvent de Religieuſes.) *The repenting maids, a Nunnery in* France.

REPENTIR, *ſ. m.* (regret d'avoir fait, *ou* de n'avoir pas fait quelque choſe.) *Repentance, ſorrow.*

Un repentir ſincere *ou* cuiſant. *A ſincere*, or *bitter repentance.*

☞ Qui voudroit acheter ſi cher un repentir? *Who would buy at ſo dear a rate a thing to be repented of?*

REPENTIR, ſe repentir, *verb. recip.* (avoir regret d'avoir fait *ou* de n'avoir pas fait quelque choſe.) *To repent, to be ſorry.*

Vous vous en repentirez quelque jour. *You'll live to repent it.*

REPERCER, *verb. act.* (percer encore une fois) un muid. *To new pierce a hogſhead.*

Repercuſſif, ive, *adj.* (qui repercute.) *Repercuſſive, driving* or *beating back.*

REPERCUSSION, *ſ. f.* (action de repercuter.) *Repercuſſion, driving* or *beating back, reflection.*

Repercuté, ée. *Repercuted, beaten*, or *ſtruck back*, &c.

REPERCUTER, *verb. act.* (terme dogmatique. Repouſſer, refléchir l'action de quelque agent.) *To repercute, to drive*, or *ſtrike back, to reverberate*, or *reflect.*

REPERDRE, *verb. act.* (perdre ce qu'on avoit gagné, *ou* perdre une ſeconde fois.) *To loſe again.*

REPERTOIRE, *ſ. m.* (inventaire, table, recueil, &c. pour trouver les choſes dont on a beſoin.) *A repertory.*

REPESCHER, *v. act.* (retirer de l'eau une choſe qui y eſt tombée.) *To fish up again.*

REPESER, *verb. act.* (peſer une ſeconde fois.) *To new weigh, to weigh again.*

Répété, ée, *part. Repeated, rehearſed, ſaid over again*, &c.

REPETER, *verb. act.* (redire, dire ce qu'on a déja dit.) *To repeat, to tell over and again, to ſay over again.*

☞ Répéter, (dire *ou* faire pluſieurs fois une choſe afin de la bien ſavoir.) *To repeat*, or *rehearſe.*

☞ Gagner ſa vie à répéter, (*ou* à enſeigner) en chambre, la Philoſophie. *To get one's livelihood by teaching Philoſophy in private.*

☞ Répéter quelque choſe ſur quelqu'un (en juſtice.) *To recover a thing from one.*

REPETITEUR, *ſ. m.* (qui fait profeſſion de répéter des écoliers.) *A tutor in an Univerſity, a private maſter, one that teaches in private*, Greek, Latin, *Philoſophy*, &c.

REPETITION, *ſ. f.* (redite.) *Repetition, The ſaying the ſame thing over again, tautology.*

☞ Pendule à répétition. *A repetition-pendulum-clock.*

☞ Répétition, (action de répéter, pour exécuter enſuite en public.) *Repetition*, or *rehearſal.*

☞ Répétition, (exercice des écoliers qu'on répéte.) *Repetition.*

☞ Répétition, (action de répéter en juſtice.) *Recovery.*

REPEU, ue, *part.* (*from* repaître.) *Fed*, &c, V. *the verb. pron.* repu.

REPEUE, *ſ. f. As* un chercheur de repeues franches, (un paraſite.) *A ſponger, a ſmell-feaſt, a hanger-on.*

Repeuplé, ée, *part. Repeopled.*

REPEUPLER, *verb. act.* (peupler de nouveau.) *To repeople, to people again*, V. Peupler.

☞ Repeupler, (rempoiſſonner) un étang. *To new-ſtock a pond with fish.*

REPIC, *ſ. m.* (avantage de ſoixante points au jeu de piquet.) *Repeek, at picket.*

Faire repic. *To repeek.*

Repilé, ée, *part. Pounded*, or *beaten again.*

REPILER, *verb. act.* (piler derechef.) *To repound*, or *beat again in a mortar.*

REPIT, *ſ. m.* (relâche, délai, ſurſéance.) *Reſpite, delay, reſt, continuation of time.*

Replacé, ée, *adj. Put in its place again.*

REPLACER, *verb. act.* (remettre en ſa place.) *To put in its place again.*

REPLAIDER, *verb. neut.* (plaider une ſeconde fois, rentrer en procès.) *To go to law again.*

REPLANCHER, *verb. act.* (faire de nouveaux planchers *ou* enduits de planches.) *To new-floor, to new-board.*

Replanté, ée, *part. Replanted.*

REPLANTER, *verb. act.* (terme de jardinier: planter une ſeconde fois.) *To tranſplant*, or *ſet again.*

☞ Replanter des fleurs avec le doigt. *To prick flowers with one's finger.*

REPLASTRER, *ou* replâtrer, *verb. act.* (renduire de plâtre, couvrir de plâtre.) *To new plaſter, to new parget.*

REPLET, te, *adj.* (qui a trop de graiſſe *ou* d'embonpoint.) *Burly, fat, foggy.*

REPLETION, *ſ. f.* (plénitude, grande abondance d'humeurs.) *Repletion.*

☞ Réplétion, (plénitude cauſée par la trop grande abondance de viandes.) *Repletion, ſurfeit.*

REPLEUVOIR, *verb. neut. imp.* (pleuvoir derechef.) *To rain again.*

REPLI, *ſ. m.* (pli rendoublé qu'on fait aux lettres patentes.) *The fold of letters patents.*

Les replis d'un ſerpent. *The folds of a ſerpent.*

☞ Les replis, (*ou* rides) de la peau. *Wrinkles.*

☞ Les replis, (les tours & détours) d'une riviere. *The windings and turnings of a river.*

* Les plis & les replis, (les ſecrets du cœur humain.) *The windings and turnings, the ſecret receſſes of a man's heart.*

Replié, ée, *adj. Folded again.*

REPLIER, *verb. act.* (plier derechef *ou* raccourcir en pliant.) *To fold again*, or *turn in.*

REPLIER, ſe replier, *verb. recip.* comme un ſerpent, &c. *To wriggle as a ſnake.*

REPLIQUE, *ſ. f.* (réponſe à ce qui a été répondu, repartie.) *Reply, anſwer, repartee.*

Faites ſans réplique ce qu'on vous commande. *Do what you are bit without reply*, or *without anſwering again.*

☞ Réplique *ou* répliques, (en terme de Palais.) *Replication.*

Répliqué, ée, *part. Replied, anſwered.*

REPLIQUER, *verb. act.* (répondre.) *To reply, to anſwer, to make a reply, anſwer*, or *repartee.*

Replifſé, ée, *part. Plaited again.*

REPLISSER, *verb. act.* (pliſſer derechef.) *To plait again.*

Replongé, ée, *part. Dipt*, or *ducked again.*

REPLONGER, *verb. act.* (plonger derechef.) *To dip*, or *duck again.*

REPLONGER, *verb. neut. ou* ſe replonger, *recip. To dive again.*

Repoli, ie, *part. Polished again.*

REPOLIR, *verb. act.* (polir derechef.) *To polish again, to polish over and over.* V. Polir.

REPOLON, *ſ. m.* (demi volte d'un cheval.) *A half-volta, a kind of manage.*

REPONCE, *ſ. f.* (racine bonne à manger.) *Rampions.*

REPONDANT, *ſ. m.* (caution.) *Bail, ſecurity, ſurety.*

☞ Répondant, (celui qui ſoutient une théſe.) *Reſpondent, he that anſwers the opponent.*

REPONDRE, *verb. act. & neut.* (répliquer, repartir.) *To anſwer*, or *reply, to make anſwer.*

Il ne me répondit que deux mots. *He anſwered me but two words.*

Répondre une requête, un placet, (mettre au bas ſa volonté.) *To anſwer*, or *ſubſcribe a petition.*

Répondre à ceux qui appellent. *To anſwer thoſe that call.*

☞ Répondre, (ſoutenir des théſes.) *To be a reſpondent.*

* Répondre, (avoir du rapport, regard & proportion.) *To anſwer*, or *agree, to be anſwerable*, or *agreeable.*

* Répondre, (aboutir à quelque endroit.) *To lead, to go*, or *ſtrike into.*

Cette allée répond au canal. *That alley leads* or *goes to the canal.*

* Je ſuis bleſſé au coude, & la douleur me répond au petit doigt. *I have a ſore elbow, and i feel the pain at my little finger*, or *it tingles up to my little finger.*

☞ Répondre pour quelqu'un, (être ſa caution.) *To bail one, to paſs one's word*, or *be ſecurity for him.*

☞ Répondre, (être garant *ou* reſponſable de quelqu'un *ou* de quelque choſe.) *To anſwer*, or *to warrant, to be reſponſible, accountable*, or *anſwerable, to be bound to make good.*

☞ Je vous en répons, (je vous en aſſûre.) *I warrant you, y paſs my word for it.*

☞ Ce que vous venez de faire pour moi répond de votre cœur. *I am ſufficiently convinced of your kindneſs, by what you have already done for me.*

Vous me répondrez du dommage que m'a fait votre bétail. *You ſhall make good the damage i received by your cattle.*

* Répondre, (égaler.) *To anſwer*, or *equal, to be anſwerable.*

* Répondre, (faire réciproquement de ſon côté ce qu'on doit.) *To anſwer, to correſpond, to make a ſuitable return.*

* Répondre à l'attente publique, (la remplir.) *To anſwer the expectation of the publick, to come up to it.*

N'y pas répondre. *Not to anſwer to it, to fall ſhort of it.*

* Le ſuccès n'a pas répondu à nos deſirs. *The ſucceſs did not anſwer*, (or *the ſucceſs fell ſhort of*) *our wiſhes.*

* Tout répond à nos vœux. *Every thing falls out*, or *ſucceds according to our wiſhes.*

☞ Répondre, (en parlant de l'écho.) *To anſwer again.*

☞ Pour répondre à votre lettre. *In anſwer to your letter.*

Répondu, ue, *part. Anſwered*, &c. V. Répondre.

REPONS, *ſ. m.* paroles qui ſe répetent à l'Égliſe dans le ſervice divin. *Reſponſe, the anſwer made by the clerk* or *people in ſervice-time.*

REPONSE, *ſ. f.* (ce qu'on répond de parole *ou* par écrit.) *An anſwer.*

Faire réponſe à une lettre. *To anſwer*, or *write an anſwer to a letter.*

Reporté, ée, *part. Carried back.*

REPORTER, *verb. act.* (porter une choſe au lieu d'où elle avoit été appartée.) *To carry back.*

REPOS, *ſ. m.* (ceſſation de mouvement *ou* de travail.) *Reſt, repoſe.*

☞ Repos, (quiétude, tranquillité.) *Reſt, repoſe, quiet, peace, quietneſs of mind.*

Avoir l'eſprit en repos. *To have a quiet mind.*

Se mettre l'eſprit en repos. *To ſet one's mind at reſt, to quiet one's ſelf.*

☞ Mettez-vous l'eſprit en repos de ce côté-là, (n'en ayez aucune inquiétude.) *Reſt ſatisfied as to that, never trouble your ſelf about it.*

☞ Repos, (vie tranquille.) *Quiet life, peace, quiet.*

☞ Le repos des morts. *The reſt of the dead.*

☞ Repos, (ſommeil.) *Reſt, repoſe, ſleep.*

☞ Repos, (pauſe dans les ſtances.) *Pauſe.*

☞ Laiſſez-moi en repos. *Let me alone*, or *be quiet.*

☞ Repos, (paillier de montée.) *A landing place*, or *broad ſtep.*

REPOSÉE, *ſ. f.* (lieu où les bêtes fauves ſe retirent pour ſe repoſer.) *The lodge*, or *lair of deer.*

REPOSER, *verb. neut.* (prendre du repos.) *To get reſt, to reſt one's ſelf.*

☞ Repoſer, (dormir.) *To reſt*, or *repoſe, to ſleep*, or *ſlumber, to take one's reſt*, or *repoſe.*

☞ Il repoſe en cet endroit, (il y eſt enterré.) *His body lies in ſuch a place, he is buried there.*

☞ Laiſſer repoſer une terre, (la laiſſer en jachere.) *To let a piece of ground lie fallow, to lay it up.*

☞ Repoſer, (ſe raſſeoir ; en parlant d'une liqueur.) *To ſettle.*

☞ Laiſſer repoſer un ouvrage, (le garder, le ſerrer pendant quelque temps.) *To let a piece of work lie by.*

REPOSER, ſe repoſer, *verb. recip.* (ceſſer d'agir *ou* de travailler.) *To reſt, take reſt*, or *to reſt one's ſelf, to be*, or *lie ſtill.*

☞ Se repoſer, (ſe poſer ; en parlant des abeilles, des oiſeaux.) *To reſt*, or *light, to ſettle.*

* Se repoſer ſur quelqu'un de quelque affaire, (ſe décharger ſur lui du ſoin de cette affaire.) *To rely upon one about a concern, to truſt*, or *inruſt him with it, to commit* or *leave it to his care.*

* Je me repoſe, (je fais fonds) ſur votre bonne foi. *I rely*, or *depend upon your honeſty.*

REPOSER, *verb. act.* Le fils de l'homme n'a pas où repoſer ſa tête. *The ſon of man has not where to lay*, or *reſt his head.*

† Repoſez votre humanité. *Reſt your carcaſe.*

REPOSOIR, *ſ. m.* (autel pour y mettre repoſer le S. Sacrement.) *An altar ſet up in the ſtreets for the Corpus-Chriſti proceſſion.*

☞ Repoſer, (lieu où l'on ſe repoſe.) *A reſting-place.*

RÉPOUSER, *verb. act.* (épouſer une ſeconde fois.) *To marry again.*

REPOUSSEMENT, *ſ. m.* (action par laquelle on repouſſe.) *Repulſing, repelling.*

☞ Le repouſſement d'un fuſil. *The recoiling of a gun.*

Repouſſé, ée, *part. Push'd back*, &c. *according to the verb.*

REPOUSSER, *verb. act.* (rejetter, renvoyer, faire retirer.) *To puſh, beat, force, thruſt* or *drive back, to repel*, or *repulſe.*

Repouſſer l'ennemi. *To puſh*, or *beat back the enemy, to repulſe the enemy.*

Repouſſer la force par la force. *To repel force by force.*

Repouſſer une tentation. *To repel a temptation.*

Arbre qui repouſſe des branches. *A tree that ſhoots new branches.*

REPOUSSER, *verb. neut.* (en parlant d'un reſſort.) *To ſpring.*

☞ Repouſſer, (reculer ; en parlant d'une arme à feu.) *To recoil.*

☞ Repouſſer, (pouſſer de nouveau ; en parlant d'une plante, d'un arbre.) *To burgeon, ſhoot*, or *bud again.*

Repréhenſible, *adj.* (digne de blâme.) *Reprehenſible.*

Repréhenſiblement, *adv. Reprehenſibly.*

REPRÉHENSION, *ſ. f.* (réprimande, correction.) *Reprehenſion, rebuke, reproof, reprimand.*

REPRENDRE, *verb. act.* (prendre de nouveau ce qu'on avoit renvoyé, abandonné, *ou* perdu.) *To retake, to take again*, or *recover.*

Reprendre une place *ou* un priſonnier. *To retake a town*, or *a priſoner.*

Reprendre, (recouvrer) ſes forces. *To recover one's ſtrength*, * † *to pick up one's crums.*

☞ Reprendre, (recommencer, renouveller.) *To reſume, to begin again, to renew*, or *take in hand again, to ſet on foot again.*

Reprenons notre diſcours. *Let's reſume our diſcourſe.*

Reprendre une inſtance *ou* un procès. *To reſume*, or *begin again a law-ſuit.*

☞ Reprendre, (rejoindre les piéces d'une toile, d'un bas.) *To take up.*

☞ Reprendre un bâtiment ſous œuvre. *To under-pin a building.*

☞ Reprendre, (réprimander, blâmer.) *To take up, rebuke, check, blame, reprimand, chide*, or *reprove.*

☞ Reprendre, (trouver à dire, critiquer.) *To find fault, to carp*, or *find amiſs, to criticize upon.*

☞ Reprendre ſes eſprits, (les rappeller, ſe remettre.) *To recollect*, or *recover one's ſelf, to come to one's ſelf again.*

☞ Il lui fit dire, que s'il n'acceptoit dans le lendemain les offres qu'il lui faiſoit, il reprendroit ſa parole. *He ſent him word, that unleſs he accepted his offers that day* or *the next, he would recal his word*, or *promiſe.*

☞ Reprendre ſon haleine. *To fetch breath again.*

☞ Il reprit cette route, (il repaſſa par-là.) *He went the ſame way again.*

Ils s'embarquerent pour reprendre le chemin de leur pays. *They embark'd in order to return home.*

☞ Reprenons la choſe d'un peu plus loin, (remontons un peu plus haut.) *Let us go a little higher, let us reſume* or *fetch the thing a little higher.*

☞ Reprendre d'une faute au jeu, & la marquer à ſon profit. *To come upon one with a why not.*

REPRENDRE, *verb. neut. Ex.* La fiévre lui a repris. *The fever* or *ague has ſeized upon him again, it is returned*, or *come upon him again.*

☞ Comment ! reprit-il, (*ou* répliqua-t-il.) *How now ! reply'd*, or *anſwered he.*

☞ Reprendre, (prendre racine de nouveau ; en parlant des plantes, des arbres.) *To take*, or *take root again.*

REPRENDRE, ſe reprendre, *verb. recip.* (ſe rejoindre ; en parlant d'une plaie.) *To cloſe up again.*

* Se reprendre, (ſe réunir, ſe racommoder.) *To cloſe again, to unite again.*

* Nous étions ſur le point de nous reprendre, & de nous recoudre avec le Parlement. *We were upon the point of cloſing again, and tacking ourſelves to the Parliament.*

REPRENEUR, *ſ. f.* (qui trouve à redire.) *A carper*, or *fault finder, a Critick.*

REPRÉSAILLES, *ſubſt. fem.* (priſe que l'on fait ſur ceux qui nous ont pris quelque choſe.) *Repriſals.*

Repréſailles, *ou* droit de repréſailles. *Repriſals*, or *Letters of mart.*

Prendre par droit de repréſailles. *To take by way of repriſals.*

* † Par le droit de repréſailles je lui ai fait ce tour. *That trick i play'd him by way of retaliation.*

REPRÉSENTANT, *ſubſt. maſc.* (celui qui dans une fonction publique repréſente une perſonne abſente.) *A repreſentative* or *a proxy.*

Repréſentatif, ve, *adj.* (qui figure, qui repréſente.) *Repreſentative.*

Repréſentation, (tout ce qui repréſente quelque choſe.) *Repreſentation.*

☞ Repréſentation d'une perſonne en juſtice. *The forth coming*, or *bringing forth of one before the judge.*

☞ Donner la repréſentation d'une piéce de théâtre. *To preſent*, or *act a play.*

C'eſt la premiere repréſentation de la piece. *This is the firſt acting*, or *the firſt time that the play was acted.*

☞ Repréſentation, (figure de tombeau.) *The effigies* of a dead body.

Repréſenté, ée, *part. Brought forth, produced, repreſented, deſcribed*, &c. *according to the verb.*

REPRÉSENTER, *verb. act.* (Exhiber, expoſer devant les yeux.) *To bring forth*, or *produce, to lay before.*

Repréſenter les originaux du procès. *To bring forth*, or *produce the original papers of a law-ſuit.*

Repréſenter un priſonnier. *To bring forth a priſoner.*

Il ſe fit repréſenter les regiſtres. *He had the regiſters produced*, or *laid before him.*

☞ Repréſenter, (figurer par le burin.) *To repreſent.*

☞ Repréſenter, (exprimer par le diſcours, par le récit.) *To repreſent, to deſcribe*, or *expreſs.*

☞ Ce lieu me repréſente (*ou* rappelle dans mon ſouvenir) la perte que j'ai faite. *That place puts me in mind of my loſs.*

☞ Repréſenter, (joüer une comédie *ou* un perſonnage de comédie.) *To act a play*, or *a part in a play.*

☞ Cet étang repréſente une vraie mer, (il reſſemble à, &c.) *This pond looks like a ſea.*

☞ Repréſenter quelqu'un, (tenir ſa place.) *To repreſent one, to hold*, or *be in his place, to be his repreſentative*, or *proxy, to perſonate him.*

☞ Repréſenter, (remontrer.) *To repreſent*, or *ſhew, to lay before, to let ſee.*

François T. repréſente très-humblement à votre Majeſté, (formule de placet.) *To the King*, Francis T. *humbly ſheweth.*

REPRÉSENTER, *verb. neut. Ex.* L'un repréſentoit, & l'autre portoit la parole. *One perſonated, and the other was the ſpokeſman.*

Elle pria le Roi de lui prêter ſon caroſſe, pour y repréſenter le premier beau jour de *Hyde-Park. She deſired the King to lend her that coach, that ſhe might make a figure in it, the firſt fair day in* Hyde-Park.

REPRÉSENTER, ſe repréſenter, *v. recip.* (comparoître en juſtice.) *To be forth-coming, to make one's appearance.*

☞ Se repréſenter, (ſe figurer, s'imaginer.) *To fancy.*

Repréſentez-vous de voir cette ville. *Fanſy that you ſee that town.*

☞ Je me repréſente (je regarde le repos comme le plus grand bien de la vie. *I look upon quietneſs as the greateſt bleſſing of this life.*

REPRÉSENTER bien, *verb. neut.* (avoir une mine grave & majeſtueuſe.) *To have a fine preſence.*

REPRÊTER, *verb. act.* (prêter de nouveau.) *To lend again.*

REPRIER, *verb. act.* (prier derechef.) *To pray again.*

RÉPRIMANDE, *ſ. f.* (répréhenſion, correction.) *Reprimand, rebuke, reproof, check*, or *chiding*, * *a lecture.*

☞ Lettre de réprimande. *A rebuking, or chiding letter.*

Réprimandé, ée, *part. Reprimanded, rebuked, reproved, checked.*

RÉPRIMANDER, *verb. act.* (reprendre, corriger de paroles avec autorité.) *To reprimand, to rebuke, reprove, check* or *chide.*

Réprimé, ée, *part. Repreſſed*, &c. V. *the verb.*

RÉPRIMER*, *verb. act.* (refrener, retenir, rabaiſſer, rabattre. Il ne ſe dit guere que des choſes morales.) *To repreſs, to curb, ſtop* or *ſtay, to quell, to bound, to keep under*, or *reſtrain.*

REPRIS, ſe, *part. Retaken*, or *taken again*, &c. V. Reprendre.

REPRISE, *ſ. f.* (l'action de reprendre.) *Retaking.*

La repriſe d'une ville. *The retaking of a town.*

REPRISE, *ſ. f.* (continuation de ce qui a été interrompu.) *A renewing.*

La repriſe d'un procès. *The renewing*, or *reviving of a law-ſuit.*

☞ La repriſe (le refrain) des ballades, des chanſons. *The repriſe, repetition, upholding*, or *burden of ballads and ſongs.*

☞ Repriſe (*ou* retour) de maladie. *The return of a diſtemper.*

☞ Repriſe d'ombre, (ſéance *ou* partie au jeu de l'ombre.) *A party at ombre.*

☞ Repriſe (fois.) *Time.*

A diverſes repriſes. *At ſeveral times, by fits and girds, by ſnatches.*

☞ Si l'enfant eſt gros, elles s'en délivrent à diverſes repriſes. *If the child be big, they bring it forth by degrees.*

REPRISER, *verb. act.* (priſer une ſeconde fois.) *To new-praiſe*, or *new-appraiſe.*

RÉPROBATION, *ſ. f.* (*from* réprouver, décret éternel de Dieu par lequel on tient qu'il rejette certaines perſonnes.) *Reprobation.*

Reprochable, *adj.* (digne d'être reproché.) *Reproachful, ſhameful, diſhoneſt.*

☞ Reprochable (qui peut être récuſé, ſuſpect; en parlant d'un témoin.) *That may be excepted againſt.*

REPROCHE, *ſ. m.* (ce qu'on objecte à une perſonne pour lui faire honte.) *Reproach*, or *imputation.*

Je me glorifie du reproche de Janſéniſme qu'on m'attribue. *I glory in the imputation of Janſeniſm which is faſten'd on me.*

☞ Reproche, (blâme objecté contre un témoin.) *An exception*, or *charge againſt a witneſs.*

☞ Reproche, (action de reprocher.) *A reproaching, upbraiding*, or *twitting in the teeth, the laying to one's charge.*

Faire des reproches à quelqu'un. *To reproach*, or *upbraid one with a thing, to twit him in the teeth with it, to caſt*, or *throw it into his diſh.*

☞ Sans reproche, à qui on ne peut rien reprocher. *Blameleſs, unblameable, unſpotted, without blemiſh, honeſt, upright.*

REPROCHER, *verb. act.* (objecter à quelqu'un une choſe qu'on croit lui devoir faire honte.) *To upbraid*, or *reproach, to twit, to tax, charge*, or *lay to one's charge, to hit in the teeth, to caſt, throw*, or *fling into one's diſh.*

Reprocher à quelqu'un ſon ingratitude. *To upbraid, reproach, tax*, or *twit one with ingratitude.*

Reprocher un bienfait. *To reproach a good turn*, or *benefit.*

Il me reproche cela à tout moment. *He ever and anon hits me in the teeth with it, he flings it in my diſh at every turn.*

☞ Reprocher des témoins, (les rejetter, les récuſer.) *To except againſt witneſſes.*

RÉPRODUCTION, *ſ. f.* (action par laquelle une choſe renaît, eſt produite de nouveau.) *Reproduction.*

REPRODUIRE, *verb. act. To reproduce.*

REPROMETTRE, *verb. act.* (promettre derechef.) *To promiſe again.*

Ils promettent & repromettent, & ne tiennent rien. *They promiſe over and over, and perform nothing.*

Réprouvé, ée, *part. Reproved, rejected, reprobated.*

RÉPROUVÉS, *ſ. m.* (ceux que Dieu a rejettés & maudits.) *The reprobate.*

RÉPROUVER, *verb. act.* (rejetter comme n'approuvant pas.) *To reprove, reject* or *diſallow, to diſown.*

L'Égliſe a réprouvé cette doctrine. *The Church has reproved*, or *rejected that doctrine.*

Il admet le culte des images en réprouvant ſeulement les abus qui peuvent s'y être gliſſés. *He admits the worſhip of images, condemning only ſuch abuſes as may have crept into it.*

☞ Réprouver, (en parlant du décret de Dieu, par lequel il rejette les méchans.) *To reprobate.*

REPTILE, *adj.* (qui rampe.) *Creeping.*

Ex. Animal reptile. *A creeping animal.*

REPTILE, *ſ. m.* (Animal reptile.) *A creeping thing, a reptile.*

RÉPUBLICAIN, *ſ. m.* (qui vit dans une république.) *A republican*, or *member of a common-wealth.*

☞ Républicain, (qui aime le gouvernement des républiques.) *A republican*, or *common-wealth's man.*

Républicain, *adj. m. Ex.* Avoir l'eſprit républicain. *To be a republican, to be a common wealth's man.*

RÉPUBLIQUE, *ſ. f.* (État gouverné par pluſieurs.) *A republick*, or *common-wealth.*

☞ République, (toute ſorte d'état.) *Common-weal*, or *common-wealth.*

* La république des lettres. *The common-wealth of the learned.*

RÉPUDIATION, *ſ. f.* (action de répudier.) *A divorcing*, or *putting away one's wife, repudiation.*

Répudié, ée, *part. Put away, divorced, repudiated.*

RÉPUDIER, *verb. act.* (renvoyer ſa femme.) *To put away, to divorce*, or *repudiate.*

REPUGNANCE, *ſ. f.* (contrariété, entre deux choſes.) *Repugnancy, contrariety*, or *a being contrary, contradiction.*

☞ Répugnance, (difficulté, averſion qu'on a à faire quelque choſe.) *Repugnancy, reluctancy, averſeneſs.*

Il y a conſenti avec répugnance. *He conſented with reluctancy*, or *againſt the grain.*

J'ai de la répugnance à le faire. *I cannot do it without ſome reluctancy, it goes againſt the grain for me to do it.*

Il fait cela avec tant de répugnance. *He does it ſo repugnantly*, or *ſo much againſt the grain.*

☞ Il n'a aucune répugnance à ſe rendre. *He is willing*, or *ready enough to ſurrender.*

REPUGNANT, ante, *adj.* (contraire, oppoſé.) *Repugnant, contrary, oppoſite.*

REPUGNER, *verb. neut.* (être contraire, ne s'accorder pas.) *To repugn, to be contrary*, or *againſt, to clash with.*

Cela répugne à la raiſon. *That's contrary to*, or *clashes with reaſon.*

La mere répugnoit entierement à ce mariage. *The mother was entirely againſt that match.*

Cette boiſſon répugne à ma nature. *That drink goes againſt my ſtomach.*

REPULLULER, *verb. neut.* (renaître en grande quantité.) *To repullulate, to grow again, to bud* or *ſprout anew.*

RÉPURGER, *verb. act.* (purger derechef.) *To purge again.*

REPUTATION, *ſ. f.* (renom, eſtime, opinion publique.) *Repute, reputation, fame, report, credit, name.*

☞ Être en réputation de bel eſprit, (paſſer pour bel eſprit.) *To go for a fine wit.*

Réputé, ée, *part. Reputed, looked upon, thought, counted.*

REPUTER, *verb. act.* (eſtimer *ou* tenir pour tel.) *To repute, to think, count*, or *look upon.*

REQUÉRANT, ante, *ſubſt.* (poſtulant.) *Suitor, a candidate.*

☞ Réquérant (demandeur en juſtice.) *A ſuitor*, or *plantif.*

REQUERIR, *verb. act.* (prier de quelque choſe.) *To requeſt, require, pray* or *beg.*

☞ Requérir, (demander en juſtice.) *To require*, or *demand.*

Cela requiert (demande) diligence. *That requieres diligence, diligence is requiſite*, or *neceſſary in that.*

☞ Aller requerir, (*ou* querir derechef.) *To go and fetch again.*

REQUÊTE, *ſ. f.* (demande qu'on fait en priant.) *A requeſt, ſupplication*, or *petition.*

☞ Requête, (acte judiciaire par lequel on demande.) *A petition.*

Maître des requêtes. *Maſter of requeſts.*

Chambre des requêtes. *Court of requeſts.*

☞ Les requêtes de l'Hôtel chez le Roi. *The court of the Green-cloth.*

* Être de requête, (être en vogue, ou fort recherché.) *To be in requeſt*, or *much in vogue.*

REQUÊTER, *verb. act.* (terme de chaſſe, chercher de nouveau la bête.) *To queſt again.*

† Requinqué, ée, *part. Smugged up, trick'd up.*

REQUINQUER, ſe requinquer, *verb. recip.* (ſe parer; en parlant des vieilles gens.) *To ſmug*, or *trick one's ſelf up.*

REQUINT, *ſ. m.* (cinquieme partie du cinquieme denier.) *The fifth part of the fifth penny.*

REQUIPER, *verb. act.* (équiper de nouveau.) *To new rigg*, &c. V. Équiper.

REQUIS, ſe, *part. from* Requérir. *Required, requeſted*, &c.

☞ Requis, ſe; *adj.* (néceſſaire.) *Requiſite, neceſſary, convenient.*

☞ Cela ſera de requiſe, (cela ſera rare, *ou* on en aura beſoin.) *That will be in requeſt.*

REQUISITION, *ſ. f.* (requête.) *Requeſt, petition.*

REQUISITOIRE, *ſ. m.* (terme de Palais. Acte de réquiſition.) *Suit*, or *requeſt.*

RERE, V. Réer.

ADVERTISEMENT.

See without ſ. *thoſe words that are not to be found with* res.

RESACRER, *verb. act.* (ſacrer de nouveau.) *To reconſecrate.*

Reſaigné, ée, *part. Blooded again.*

RESAIGNER, *verb. act.* (ſaigner de nou-

veau.) *To bleed, to let blood again.*

RESAISIR, *verb. act.* (reprendre, saisir de nouveau.) *To seize again*, or *a second time.*

Resalé, ée, *part. Salted, powdered again*

RESALER, *verb. act.* (saler derechef.) *To salt, to powder again.*

RESALUER, *verb. act.* (rendre le salut, ou saluer plusieurs fois.) *To resalute, to salute again.*

Resarclé, ée, *part. Weeded again.*

RESARCLER, *verb. act.* (sarcler derechef.) *To weed again.*

Resassé, ée, *part. Sifted again.*

RESASSER, *verb. act.* (sasser de nouveau; au propre & au figuré.) *To sift again.*

* Resasser (rechercher) quelqu'un. *To call one to account.*

RESCINDANT, *s. m.* (demande contenant les moyens de récision.) *A demand to obtain a recision.*

RESCINDER, *verb. act.* (terme de Pratique. Casser, annuller un acte.) *To rescind, cancel, null, vacate*, or *make void.*

RESCISION, V. Récision.

RESCISOIRE, *s. m.* (ce que l'on demande en vertu du rescindant.) *The execution of a rescindant.*

RESCRIPTION, *s. f.* (ordre par écrit pour toucher une somme.) *An order*, or *assignment.*

RESCRIRE, V. Récrire.

RESCRIPT, *s. m.* (lettre du Pape ou de l'Empereur.) *A rescript* from the Pope, *or* Emperour.

RESEAU, *s. m.* (petit rets.) *A little net, a bag-net.*

☞ Réseau, (ouvrage de fil, &c. fait en forme de rets.) *Net-work.*

Rescellé, ée, *part. Sealed again.*

RESCELLER, *verb. act.* (sceller de nouveau.) *To seal again.*

RESECHER, *verb. act.* (sécher de nouveau.) *To dry up again.*

RESELLER, *verb. act.* (remettre la selle à un cheval.) *To saddle again.*

Resemellé, ée, *part. New-footed*, &c.

RESEMELLER, *verb. act.* V. Ressemeler.

RESEMER, *verb. act.* (semer une seconde fois.) *To sow again.*

RESERRER, V. Resserrer, *and its derivatives accordingly.*

RESERVATION, *s. f.* (action par laquelle on reserve.) *Reservation.*

Réservation mentale. *Mental reservation.*

RESERVE, *s. f.* (action de réserver, ou la chose réservée.) *Reservation*, or *a proviso*, or, *caveat* in a law sense.

☞ Corps de réserve (en terme de guerre.) *A reserve*, or *body of reserve.*

☞ Réserve, (discrétion, retenue.) *Reserve, reservedness, discretion, caution, circumspection.*

Vous traitez vos amis avec trop de réserve. *You use your friends with too much reserve, you don't use them with freedom enough.*

☞ Donner sans réserve, (donner libéralement ou prodigalement.) *To give freely*, or *prodigally.*

☞ Une chose de réserve (ou que l'on garde.) *A spare thing.*

Tems de réserve. *Spare time.*

☞ Poires de réserve. *Pears that will keep, winter-pears.*

En réserve, *adv.* (à quartier, à part.) *In store.*

Il a toujours quelque argent en réserve. *He always has some money in store.*

Mettre en réserve, (garder pour un autre temps.) *To lay up.*

A la réserve de, *adv.* (excepté.) *Except, but.*

Réservé, ée, *part. Reserved, laid up, kept, saved*, &c. V. the verb.

Réservé, ée, *adj.* (circonspect, caché.) *Reserved, close, wary, shy, cautious.*

Réservé, ée, *subst. Ex.* Il fait bien le réservé. *He is a very close*, or *reserved man.*

Elle fait bien la réservée. *She's very shy, coy*, or *reserved.*

☞ Ce point est expressément réservé dans l'ordonnance du Roi. *The King's order makes an express proviso for this.*

Réservé, *adv.* (excepté.) *Except, but.*

Tous, réservé lui. *All, except him, all but he.*

RESERVER, *verb. act.* (garder & retenir quelque chose du total.) *To reserve, to keep.*

☞ Réserver (garder pour un autre tems, ménager pour une autre occasion.) *To lay up, to keep*, or *save.*

RESERVER, se réserver, *verb. recip.* (réserver, garder & retenir.) *To reserve*, or *keep to one's self.*

☞ Se réserver à faire quelque chose (remettre à la faire en tems & lieu.) *To stay to do a thing till it is convenient.*

RESERVOIR, *s. m.* (lieu où l'on amasse des eaux.) *A water-house, a conservatory of water.*

☞ Réservoir, (étang, vivier.) *Fish-pond.*

RESEUIL, V. Réseau.

RESIDENCE, *s. f.* (demeure ordinaire en quelque lieu.) *Residence, continual dwelling in a place.*

Faire sa résidence en quelque lieu. *To make one's residence*, ou *to reside in a place.*

☞ Résidence, (lieu où l'on réside.) *Residence, abode, dwelling-place.*

☞ Résidence, (terme de chymie, sédiment de liqueur.) *Sediments, grounds, settlings.*

☞ Résidence, (emploi de Résident.) *Residentship.*

RESIDENT, *s. m.* (celui qui réside auprès d'un Souverain de la part d'un autre.) *A Resident*

Résident, te, *adj.* (qui réside.) *Residing, dwelling.*

RESIDER, *verb. neut.* (faire sa demeure.) *To reside, stay, continue*, or *abide.*

* La souveraine puissance réside en la personne du Roi, (il a la souveraine puissance.) *The supreme power resides, lies, is lodged*, or *placed in the King's person.*

RESIDU †, *s. m.* (le restant d'une somme.) *Residue, remainder.*

RESIGNANT, *s. m.* (celui qui résigne.) *Resigner*, he that resigns an office, *or* living to another.

RESIGNATAIRE, *s. m.* (celui en faveur de qui on résigne.) *Resignee*, the party to whom a thing is resigned.

RESIGNATION, *s. f.* (démission volontaire d'un bénéfice, ou d'un office.) *Resignation, demise*, or *yielding up a* benefice *or* office.

☞ Résignation (abandonnement) à la volonté de Dieu. *A resignation*, or *intire submission to God's will.*

Résigné, ée, *part. Resigned, yielded up, surrendred*, or *made over.*

RESIGNER, *verb. act.* (se démettre d'un office, d'un bénéfice.) *To resign, yield up, surrender*, or *make over.*

☞ Résigner son ame à Dieu (la remettre entre ses mains.) *To resign, yield*, or *give up one's soul to God.*

RESIGNER, se résigner, *verb. recip.* (s'abandonner, se soumettre à la volonté de Dieu.) *To resign, give up*, or *submit one's self to God's will.*

RESILIER, *verb. neut.* (terme de pratique, se dégager, se rétracter d'une convention.) *To fly back, to go*, or *recede from one's bargain.*

RESINE, *s. f.* ou poix résine (matiere inflammable qui sort de certains arbres.) *Rosin.*

Résineux, se, *adj.* (qui produit la résine ou qui en a la qualité.) *Of rosin*, or *like to it.*

RESIPISCENCE, *s. f.* (reconnoissance de sa faute avec amendement.) *Resipiscence, amendment of life.*

RESISTANCE, *s. f.* (opposition.) *Resistance, opposition.*

* † Piéce de résistance (grosse piéce de viande de boucherie.) *A piece of meat where you may cut and come again.*

RESISTER à, *verb. neut.* (s'opposer à.) *To resist*, or *withstand, to be against, to oppose.*

Résister aux efforts de quelqu'un. *To resist*, or *withstand one's attempts.*

Résister à une proposition. *To be against, to oppose a proposal.*

☞ Résister à (supporter) la fatigue. *To bear*, or *endure the fatigue.*

Résolu, ue, *part. from* résoudre. *Resolv'd*, &c. *according to the verb.*

Résolu, ue, *adj.* (déterminé, hardi.) *Resolute, stout, bold.*

RÉSOLU, *s. m. Ex.* Vous faites bien le résolu. *You are very stout.*

Il étoit résolu d'y apporter remède. *He was resolv'd to apply a remedy to it.*

Il étoit résolu à la perdre. *He was resolv'd to ruin her.*

Résolument, *adv.* (hardiment, avec courage.) *Resolutely, stoutly, boldly.*

☞ Résolument (absolument, avec une résolution fixe & déterminée.) *Absolutely, peremptorily, obstinately.*

Il veut résolument ce qu'il veut. *He is a peremptory man, what he will have he must have.*

Résolutif, ive, *adj.* (qui résout.) *Resolutive, dissolving.*

RESOLUTIF, *s. m.* (remède pour résoudre.) *A resolutive*, or *dissolving medicine.*

RÉSOLUTION, *s. f.* (dessein que l'on prend.) *Resolution, resolve*, or *determination, mind, full purpose*, or *invention.*

Prendre une résolution. *To take a resolution, to resolve upon something.*

Changer de résolution. *To change one's resolution, to alter one's mind.*

Les résolutions du conseil. *The resolves of the council.*

J'irai, la résolution en est prise. *I will go thither, i am resolv'd on't.*

Il m'a fait prendre la résolution de fuir. *He made me resolve upon flight.*

Je suis maintenant dans la résolution de m'en retourner. *Now i am minded*, or *resolv'd to go back again.*

☞ Résolution (courage, fermeté.) *Resolution, courage, stoutness.*

☞ Résolution (éclaircissement & décision d'une question.) *Resolution, decision, determination.*

☞ Résolution (cassation) d'un contrat. *The nulling*, or *making void of a contract.*

☞ La résolution (ou réduction d'un corps

en ſes principes.) *The reſolution, or reduction of a body into its principles.*

RESOMPTE, *ſ. f.* (terme d'école, ſorte d'acte de Théologie.) *An act in divinity.*

Reſonnant, te, *adj.* (qui rend un ſon.) *Sounding, that makes a ſound.*

☞ Reſonnant (qui renvoie le ſon.) *That ſounds again, reſounding, ringing.*

RESONNEMENT, *ſ. m.* (terme de muſique, ſon.) *A ſound.*

RESONNER, *verb. neut.* (rendre un grand ſon.) *To ſound, make, or yield a ſound.*

☞ Réſonner (renvoyer le ſon.) *To reſound, to ſound, or ring again.*

RESORTIR, *verb. act.* (ſortir pluſieurs fois.) *To go out again*, V. Reſſortir.

RESOUDER, *verb. act.* (remettre de la ſoudure aux endroits où il en manque.) *To new-ſoder.*

RESOUDRE, *verb. act.* (déterminer quelqu'un à quelque choſe.) *To perſuade*, or *induce, to bring to.*

☞ Réſoudre quelque choſe (la déterminer, en prendre la réſolution.) *To reſolve a thing*, or *upon a thing, to determine it, to come to a reſolution.*

☞ Réſoudre (diſſiper, amollir.) *To reſolve, ſoften, diſſipate*, or *melt.*

☞ Réſoudre (changer) une choſe en une autre. *To reſolve, reduce*, or *turn a thing into another.*

☞ Réſoudre (rendre nul) un contrat. *To null*, or *make void a contract.*

☞ Réſoudre (ſoudre, décider une queſtion.) *To reſolve, clear, ſolve, or determine a queſtion, a difficulty*, &c.

RESOUDRE, *verb. neut. ou* ſe réſoudre, *verb. recip.* (déterminer, arrêter de faire.) *To reſolve*, or *to be reſolved, to determine, to purpoſe.*

☞ Réſous (*ou* prépare) toi d'y aller. *Prepare thy ſelf to go thither.*

☞ Je ne ſaurois m'y réſoudre. *I cannot find in my heart to do it.*

☞ Se réſoudre (ſe réduire, ſe changer.) *To reſolve* or *turn, to be reſolved* or *reduced.*

Réſous, *adj. m. Ex.* Brouillard réſous en pluie. *A miſt reſolved into rain.*

RESPECT †, *ſ. m.* (égard, conſidération.) *Reſpect, conſideration, regard.*

Les reſpects humains. *Worldly conſiderations.*

Au reſpect, *adv.* (en comparaiſon.) *In reſpect, in compariſon to.*

Cela n'eſt rien au reſpect de l'autre. *That's nothing in reſpect* or *compariſon of the other, that's nothing to the other.*

RESPECT ☞ (vénération, déférence.) *Reſpect, regard, reverence, veneration.*

Porter reſpect à quelqu'un. *To ſhew reſpect to one.*

Avoir du reſpect pour les choſes ſacrées. *To have a reſpect* or *veneration for holy things.*

Perdre le reſpect à quelqu'un. *To break in upon the reſpect due to one, to be ſawcy* or *impertinent before one.*

Aſſurer quelqu'un de ſon reſpect *ou* de ſes reſpects. *To preſent one's reſpects* or *duty to one.*

Rendre ſes reſpects à quelqu'un. *To pay one's reſpects* or *duty to one.*

☞ Sauf le reſpect de la compagnie (terme d'adoucifſement.) *With the favour of the company, under favour* or *correction.*

† Reſpect de vous. (ſauf votre reſpect.) *With your favour, by your good leave, under correction* or *favour.*

☞ Se faire porter reſpect (ſe faire craindre.) *To keep in awe.*

Une place qui tient l'ennemi en reſpect. *Place that keeps the enemy in awe.*

Reſpectable, *adj.* (qui mérite du reſpect.) *Reſpectable, venerable, to be reſpected* or *reverenced.*

Reſpecté, ée, *part. Reſpected, honoured, regarded, reverenced.*

RESPECTER, *verb. act.* (honorer, révérer, porter le reſpect.) *To reſpect, honour, regard*, or *reverence, to ſhew reſpect.*

Ceux qui reſpectent cet excellent poëte. *Thoſe who reverence, thoſe who have an honour to, that excellent Poet.*

* Reſpecter (ne pas endommager, épargner.) *To reverence* or *ſpare.*

Reſpectif, ve, *adj.* (mutuel, réciproque.) *Reſpective, mutual, reciprocal.*

☞ Reſpectif (relatif.) *Reſpective, relative.*

Reſpectivement, *adv.* (mutuellement.) *Reſpectively, mutually, interchangeably, reciprocally.*

Reſpectueuſement, *adv.* (avec reſpect.) *Reſpectfully, humbly.*

Reſpectueux, ſe, *adj.* (qui porte reſpect, *ou* qui marque du reſpect.) *Reſpectful, full of reſpect, humble, ſubmiſſive.*

RESPIRATION, *ſ. f.* (action de reſpirer.) *Breath, breathing, reſpiration.*

RESPIRER, *verb. act.* (attirer l'air par le mouvement des poumons.) *To breathe*, or *breath in, to ſuck in.*

Reſpirer un bon air. *To breathe in a good air.*

* Reſpirer (ſouhaiter ardemment, aimer avec paſſion.) *To breathe, to gape after, to be bent upon.*

Il ne reſpire que la vengeance. *He breathes nothing but vengeance.*

RESPIRER, *verb. neut. To breathe*, or *fetch one's breath.*

☞ Tout ce qui reſpire (*ou* qui vit.) *All that has life.*

* Reſpirer après quelque choſe (la ſouhaiter avec ardeur.) *To gape after a thing, to long for it.*

☞ Difficulté de reſpirer. *A breathing with difficulty, a ſtoppage* or *ſhortneſs of breath.*

* Mes occupations ne me laiſſent pas reſpirer (*ou* ne me donnent point de relâche.) *My buſineſs gives me no reſpite, no breathing time.*

RESPIT, V. Répit.

RESPLENDEUR, D †, *ſ. f. Brightneſs.*

RESPLENDIR, *verb. neut.* (briller avec grand éclat.) *To ſhine, to gliſter.*

Reſplendiſſant, te, *adj.* (qui reſplendit.) *Shining, gliſtering, glittering*, or *bright.*

RESPLENDISSEMENT, *ſ. m.* (grand éclat *ou* lueur.) *Brightneſs.*

RESPONSABLE, *adj.* (qui doit répondre *ou* être garant.) *Reſponſible, anſwerable, accountable.*

☞ Parmi les crimes qu'on lui reprocha, on la rendit reſponſable de la mort tragique de ſon mari. *Among the crimes they reproach'd her with, they laid to her charge her huſband's tragical death.*

RESSEMBLANCE, *ſ. f.* (rapport, conformité.) *Reſembling, likeneſs*, or *ſimilitude.*

Ils n'ont aucune reſſemblance. *There's no likeneſs betwixt them, they are not like in the leaſt.*

☞ Ce portrait eſt bien peint, mais la reſſemblance n'y eſt pas. *That picture is well done, but it is not like.*

☞ C'eſt la vraie reſſemblance (*ou* le portrait) du pere. *That's the feather's own picture.*

Reſſemblant, te, *adj.* (qui reſſemble.) *Reſembling, like.*

RESSEMBLER, *verb. neut.* (avoir du rapport, de la conformité.) *To reſemble, be like*, or *favour.*

Il reſſemble à ſon pere. *He reſembles*, or *is like his father.*

Il lui reſſemble de maniere d'agir. *He takes after him.*

Ils ſe reſſemblent fort. *They are much alike, they favour one another much.*

RESSEMELER, *verb. act.* (remettre des ſemelles à) des ſouliers. *To new-ſole ſhoes.*

Reſſemeler des bas. *To new-foot ſtockings.*

Reſſenti, ie, *part. Reſented*, &c. V. *the verb.*

RESSENTIMENT, *ſ. m.* (ſentiment d'un mal qu'on a eu.) *The return, grudging*, or *relicks of a diſeaſe.*

☞ Il avoit quelque reſſentiment de goute. *He had a touch of the gout.*

☞ Reſſentiment (ſouvenir qu'on garde d'une injure.) *Reſentment, ſenſe.*

Pour moi, j'ai donné *ou* ſacrifié mes reſſentimens à la République. *For my part, I have ſacrificed my reſentments to the common-wealth.*

Le reſſentiment de cette injure. *The ſenſe of that injury.*

Je n'ai aucun reſſentiment du tort qu'il m'a fait. *I quite forget the wrong he has done me, I take no notice.*

☞ Reſſentiment (ſouvenir) d'un bienfait. *The ſenſe*, or *grateful acknowledgment of a benefit.*

Reſſentiment (gratitude, reconnoiſſance.) *Gratitude, gratefulneſs, thankfulneſs, acknowledgment.*

Je ne perdrai jamais le ſouvenir & le reſſentiment des bontés que vous m'avez témoignées. *I ſhall ever acknowledge, and be ſenſible of the kindneſs you have done me.*

RESSENTIR, *verb. act.* (ſentir fortement.) *To feel, reſent*, or *be ſenſible of, to have a deep ſenſe.*

Je reſſens de tems en tems une douleur au bras. *I feel now and then a pain in my arm.*

Reſſentir un affront. *To reſent* or *ſtomach an affront.*

Je reſſens l'obligation que je vous ai. *I am very ſenſible*, or *I have a deep ſenſe of the obligation you have laid on me, I acknowledge the ſervice*, or *good turn you have done me.*

☞ Cette action reſſent (*ou* ſent) ſon pédant. *That action favours of a pedant.*

RESSENTIR, ſe reſſentir, *verb. recip.* (garder le reſſentiment) d'une injure. *To reſent, to ſhew one's reſentment*, or *be ſenſible of, to take to heart*, or *ſtomach an injury.*

☞ Se reſſentir (ſentir quelque reſte) d'un mal. *To feel ſtill an old diſeaſe, to have ſtill ſome grudging*, or *relicks of it, not to be well recovered of it.*

Il ſe reſſent encore de ſes pertes. *He is not yet recovered of his loſſes, his loſſes ſtick by him ſtill.*

Reſſerré, ée, *part. Laid up*, &c. V. Reſſerrer.

* Il eſt fort reſſerré (particulier, peu communicatif, réſervé.) *He is a cloſe, reſerved man.*

RESSERREMENT, D †, *ſ. m.* reſſerrement de cœur (certaine triſteſſe qui l'accable.) *An oppreſſion of the heart, as when the heart ſeems ready to break.*

RESSERRER, *verb. act.* (remettre une

choſe au lieu d'où on l'avoit tirée.) *To lay up*, or *to lay up again.*

☞ Reſſerrer (ſerrer davantage ce qui eſt lâche.) *To tie tighter, to bind up*, or *faſt.*

* Reſſerrer un priſonnier (le mettre dans une priſon plus étroite.) *To keep one cloſer priſoner than before.*

* Reſſerrer quelque choſe dans un diſcours. *To contract* or *bring a thing into a narrow compaſs.*

☞ Reſſerrer, *ou* reſſerrer le ventre (conſtiper.) *To bind*, or *be binding.*

Les ſorbes reſſerrent le ventre. *Sorb-apples are binding.*

☞ Reſſerrer (reſtreindre, limiter.) *To bind, to reſtrain, to limit, to check.*

Le pouvoir des Rois d'*Angleterre* eſt reſſerré par le Parlement. *The King of* England's *power is reſtrained*, or *checked, by the Parliament, the Parliament of* England *is a check to the King's power.*

RESSERRER, ſe reſſerrer, *verb. recip.* (ſe rétrécir.) *To contract itſelf.*

☞ Se reſſerrer (ne ſe pas étendre ſi fort qu'auparavant.) *To lie*, or *ſtand cloſe together.*

RESSORT, *ſ. m.* (morceau de fer, de cuivre, &c. qui ſe remet dans ſon premier état quand il ceſſe d'être contraint, & qui ſert à divers uſages dans les machines.) *A ſpring.*

Faire jouer un reſſort. *To make a ſpring go.*

* Reſſort (moyen ſecret pour faire réuſſir quelque deſſein.) *A ſpring, a wheel, a ſecret way.*

* Bander tous les reſſorts *ou* faire jouer tous les reſſorts. *To ſet all wheels a-going.*

* Les reſſorts de la providence. *The ſecret ways of providence.*

* Vous ne connoiſſez guere les reſſorts ſecrets des intrigues du cabinet. *You little know the ſecret ſprings of cloſeting.*

RESSORT, *ſ. m.* (juriſdiction *ou* étendue de juriſdiction.) *Juriſdiction*, or *the diſtrict*, or *extent of a juriſdiction, reſort* or *reſſort.*

* Cela eſt du reſſort de la Théologie, c'eſt à la Théologie à en décider, à en juger. *That falls within the verge*, or *under the cognizance of diviaity, that belongs to divinity.*

☞ Juger en dernier reſſort (*ou* ſans appel.) *To give a final judgment without further appeal.*

RESSORTIR, *verb. neut.* (ſortir derechef.) *To go out again.*

☞ Reſſortir (terme de palais, être de la dépendance de quelque juriſdiction.) *To be under the juriſdiction of a court.*

Reſſortiſſant, te, *adj. Belonging to*, or *lying under a juriſdiction.*

RESSOUDER, *verb. act.* (remettre de la ſoudure.) *To ſolder again.* V. Reſouder.

RESSOURCE, *ſ. m.* (moyen, reméde à quoi on a recours au défaut d'autres moyens.) *Shift, remedy, help, refuge, after-game, retrieve.*

C'eſt ma derniere reſſource. *That's my laſt ſhift.*

Il n'y a point de reſſource. *There's no help* or *remedy for it.*

Reſſource déſeſpérée. *A deſperate after-game.*

Le crédit étoit perdu ſans reſſource. *Credit was loſt paſt retrieve.*

☞ Un malheur ſans reſſource. *An irreparable*, or *irrecoverable miſchief.*

☞ Je ſuis perdu ſans reſſource (*ou* entierement.) *I am undone to all intents and purpoſes.*

☞ Ils ſeront ſans reſſource dépouillés d'une portion de leur héritage. *They will be unavoidably bereft of part of their inheritance.*

☞ J'ai fait une perte qui n'a point de reſſource. *I ſuſtained a loſs without hopes of a recovery.*

RESSOUVENIR, *ſ. m.* (ſouvenir, mémoire.) *Remembrance, memory.*

RESSOUVENIR, ſe reſſouvenir, *verb. rec.* & *imperſ.* (ſe ſouvenir.) *To remember.*

☞ Faire reſſouvenir. *To remember*, or *put in mind.*

☞ Se reſſouvenir (rappeller dans ſa mémoire.) *To call to mind.*

RESSUI, *ſ. m.* (endroit où le cerf ſe ſauve pour ſe délaſſer *ou* pour ſe ſécher.) *The lair of a deer.*

Reſſuſcité, ée, *part. Riſen, raiſed from the dead.*

RESSUSCITER, *verb. act.* (ramener de mort à vie.) *To raiſe*, or *to raiſe from the dead.*

* Reſſuſciter un malade (lui redonner la vie.) *To revive a ſick body, to bring him to life again.*

* Reſſuſciter (tirer d'un chagrin mortel.) *To revive.*

* Reſſuſciter (faire revivre, renouveller) une héréſie.) *To revive* or *renew an hereſy.*)

RESSUSCITER, *verb. neut.* (revenir de mort à vie.) *To riſe from the dead.*

* Faire reſſuſciter. *To revive.*

Reſſuyé, ée, *adj. Wiped again.*

RESSUYER, *verb. act.* (eſſuyer une ſeconde fois.) *To wipe again.*

RESTANT, te, *adj.* (qui reſte.) *Remaining, left.*

RESTANT, *ſ. m.* (ce qui reſte d'une plus grande ſomme.) *Remainder.*

RESTAURANT, *ſ. m.* (aliment qui reſtaure, qui redonne les forces.) *A reſtorative, a reſtorer.*

RESTAURATEUR, *ſ. m.* (qui reſtaure, il ne ſe dit que des grandes choſes.) *Reſtorer, re-eſtabliſher.*

RESTAURATION, *ſ. f.* (rétabliſſement.) *Reſtauration, re-eſtabliſhment.*

Reſtauré, ée, *adj. Reſtored, repaired*, &c.

RESTAURER, *verb. act.* (répaser un ouvrage de ſculpture.) *To reſtore*, or *repair.*

☞ Reſtaurer (rétablir) ſes forces, ſa ſanté. *To récover one's ſtrength*, or *health, to pick up one's crums.*

RESTE, *ſ. m.* (le réſidu, le demeurant d'une plus grande quantité.) *Reſt, remainder, remnant, reſidue, remains.*

Donnez-moi le reſte. *Give me the reſt.*

Le reſte de l'argent. *The remainder of the money.*

Les reſtes d'un dîné. *The remnant, fragment*, or *ſcraps of a dinner.*

Le reſte de ma vie. *The reſidue of my life.*

Les reſtes de l'antiquité. *The remains of antiquity.*

☞ Je n'ai que les reſtes (*ou* le refus) d'un tel. *I have only ſuch a one's leavings*, or *refuſe.*

☞ Être en reſte (devoir encore.) *To be behind*, or *to be in arrears.*

* Je ſuis encore en reſte envers vous des obligations que je vous ai. *I am ſtill behind hand with you in point of courteſy, i am ſtill in your debt.*

* Quelque perfidie que *La Riviere* eût faite au Cardinal, celui-ci n'étoit pas en reſte. *How treacherous ſoever* La Riviere *had been to the Cardinal, the latter was not behind hand with him.*

*† Reſte de potence (un pendart.) *A hang-dog, a newgate-bird.*

☞ Les reſtes d'une fiévre. *The dregs* or *relicks of a fever.*

☞ A ce coup de dez il joue de tout ſon reſte (il joue tout ce qu'il a.) *This very caſt of the dice runs for all.*

* Jouer de ſon reſte (hazarder tout ce qu'on a de reſte, faire les derniers efforts.) *To lay all at ſtake, to venture at all, to run all hazard, to make one's laſt puſh.*

Il y va de notre reſte. *All we have left lies at ſtake.*

☞ Il n'y a rien de reſte (il ne reſte rien.) *There's nothing left.*

De toute l'armée nous ne ſommes de reſte que 500 hommes. *Of the whole army we are but 500 left.*

☞ J'en ai de reſte (*ou* plus qu'il ne faut.) *I have more than enough, i have ſome to ſpare.*

Je n'ai point de tems de reſte. *I have no ſpare time, i have no time to ſpare.*

*† Donner ſon reſte à quelqu'un (lui repartir de telle ſorte qu'il ne puiſſe point répliquer.) *To non-plus one, to put him to a non-plus.*

* Je ne ſuis pas homme à me laiſſer donner mon reſte ſur les bons exemples, non plus qu'en toute autre choſe. *I am not a man to be out-done in point of good examples, no more than in any thing elſe.*

*† Il ne demande pas ſon reſte, il s'en va ſans demander ſon reſte, (il ſe retire après quelque mauvais traitement, de crainte de pis.) *He ſneaks away.*

Au reſte, *adv.* (qui ſert ſouvent de tranſition.) *For, as for the reſt, finally, but, now.*

Du reſte, (au ſurplus.) *As for the reſt, beſides.*

Il étoit adroit, du reſte, brave & intrépide. *He was a dexterous man, and beſides, brave and ſtout.*

RESTE, *ſ. f. Ex.* A toute reſte. *With might and main.*

Reſté, ée, *adj. Left, remained.*

RESTER, *verb. neut.* (être de reſte.) *To be left*, or *remain, to be extant.*

Il reſte quelque argent. *There remains ſome money, there's ſome money left.*

Les Œuvres de *Xénophon* qui nous reſtent. *The Works of* Xenophon *now extant.*

☞ Reſter, (demeurer, ſéjourner quelque tems en quelque lieu.) *To ſtay, remain*, or *continue.*

☞ Rien n'eſt reſté contre ce ſyſtême que la fermeté ordinaire du vieux préjugé contre la raiſon, qui ſe préſente ſous l'aſpect de la nouveauté. *Nothing has oppoſed*, or *nothing has ſtood againſt this new ſcheme, but the common obſtinacy of old prejudice againſt reaſon, when the later appears under the form of novelty.*

☞ Le nom lui en eſt reſté. *He was afterwards called by that name.*

Reſtitué, ée, *adj. Reſtored, returned, given back again*, &c.

RESTITUER, *verb. act.* (rendre ce qui a été pris, *ou* poſſedé injuſtement.) *To reſtore, return, give back again*, or *refund, to make good.*

☞ Reſtituer (réparer) l'honneur de quelqu'un. *To repair one's honour.*

☞ Reſtituer une perſonne en ſon entier, (en terme de Palais.) *To reſtore one to his former rights.*

☞ Reſtituer *ou* (rétablir un paſſage d'un Auteur.) *To reſtore a paſſage of an Author.*

RESTITUTEUR, *ſ. m.* (Critique qui rétablit un Auteur.) *A reſtorer*, a Critick that reſtores lame paſſages of Authors.

RESTITUTION, *ſ. f.* (action par laquelle on reſtitue.) *Reſtitution, refunding, making good.*

☞ Reſtitution (rétabliſſement) d'un paſſage. *The reſtoring of a paſſage.*

RESTREINDRE, *verb. act.* (reſſerrer.) *To bind*, or *aſtringe, to be aſtringent.*

Eau qui reſtreint. *Binding* or *aſtringent water.*

* Reſtreindre, (limiter, retrancher.) *To confine, ſtint*, or *limit, to abridge.*

RESTREINDRE, ſe reſtreindre, *verb. recip.* (uſer de reſtriction.) *To uſe a reſtriction.*

Reſtreint, te, *adj. Bound, confined, ſtinted, limited, abridged.*

Reſtrictif, ive, *adj.* (qui reſtreint & reſerre.) *Reſtrictive, binding.*

RESTRICTION, *ſ. f.* (condition qui reſtreint, modification.) *Reſtriction, limitation.*

Reſtringent, te, *adj.* (qui reſſerre.) *Reſtrictive* or *reſtringent, binding.*

RESTRINGENT, *ſ. f. A reſtringent.*

RESUER, *verb. neut.* (ſuer de nouveau.) *To ſweat again.*

Réſultant, te, *adj.* (qui réſulte.) *Reſulting.*

RESULTAT, *ſ. m.* (ce qui réſulte d'une conſultation, d'une diſpute, *&c. Reſult, upſhot.*

RESULTER, *verb. neut.* (s'enſuivre, naître de quelque choſe.) *To reſult* or *follow.*

Réſumé, ée, *adj. Reſumed*, &c.

RESUMER, *verb. act.* (recueillir, récapituler ce qui a été dit.) *To reſume, to recapitulate*, or *ſum up.*

RESUMPTION, *ſ. f.* (récapitulation.) *Recapitulation, ſumming up.*

RESURRECTION, *ſ. f.* (retour de la mort à la vie.) *Reſurrection.*

Rétabli, ie, *adj. Repaired, reſtored, re-eſtabliſhed, re-inſtated*, &c.

RÉTABLIR, *verb. act.* (remettre au premier état, en bon état, *ou* en meilleur état.) *To retrieve, to repair, to reſtore, to re-inſtate, to re-eſtabliſh*, or *recover, to renew.*

Charles VII rétablit les affaires de la *France.* Charles VII *retrieved the affairs of* France.

Rétablir un bâtiment. *To repair a building.*

Rétablir quelqu'un dans ſa charge. *To reſtore one to his office*, or *in his office.*

Rétablir ſa ſanté. *To recover one's health.*

Rétablir (recommencer) le combat. *To renew the fight.*

Rétablir quelqu'un (lui redonner la ſanté.) *To recover one, to ſet one up again, to ſet one again upon his legs.*

☞ * Rétablir quelqu'un (lui redonner les moyens de vivre.) *To ſet one up again, to ſet him up in the world again.*

RÉTABLIR, V. Reſtituer.

RÉTABLISSEMENT, *ſ. m.* (état d'une choſe, *ou* d'une perſonne qui eſt rétablie.) *Repairing, reſtoration, re-eſtabliſhment, recovery, renewing*, V. Rétablir.

Retaillé, ée, *adj. Cut again.*

RETAILLEMENT, *ſ. m.* (action de retailler.) *Re-cutting.*

RETAILLER, *verb. act.* (tailler de nouveau.) *To cut again.*

RETAILLES, *ſ. f.* (rognures qui ſe font en taillant, *ou* en rognant quelque choſe.) *Shreds.*

RETARDATION, *ſ. f.* (délai, retardement, c'eſt un terme de Palais.) *Delay, putting off.*

Retardé, ée, *adj. Retarded, hindred, kept off, put off, ſtopped, delayed.*

RETARDEMENT, *ſ. m.* (délai, remiſe.) *Stay, ſtop, delay, hindrance.*

RETARDER, *verb. act.* (différer, empêcher d'aller, d'avancer.) *To retard, hinder, ſtop, keep* or *put off, to delay.*

RETARDER, *verb. neut.* (aller trop lentement, en parlant d'une horloge.) *To go too ſlow.*

☞ Retarder (venir plus tard, en parlant de la marée, de la fiévre, de la lune.) *To come later.*

Retâté, ée, *adj. Taſted again.*

RETATER, *verb. act.* (tâter derechef.) *To taſte again.*

* Retâter (repolir un ouvrage d'eſprit.) *To reviſe*, or *lick again.*

RETAXER, *verb. act.* (taxer de nouveau.) *To new-tax, to re-aſſeſs a tax.*

RÉTEINDRE, *verb. act.* (éteindre de nouveau.) *To extinguiſh*, or *put out again.*

RETEINDRE, *verb. act.* (teindre une autre fois.) *To dye again.*

Reteint, te, *adj. Dy'd again.*

RETENDRE, *verb. act.* (étendre de nouveau.) *To ſtretch*, or *pull out again.*

RETENIR, *verb. act.* (ravoir, tenir encore une fois.) *To get hold again.*

Si je puis retenir mes papiers, il ne les aura plus. *If i can get hold of my papers again, he ſhall never have them any more.*

Je voudrois retenir l'argent que je lui ai prêté. *I wiſh i had*, or *i wiſh i could get the money i lent him.*

☞ Je voudrois bien retenir (*ou* rappeller) ce que j'ai dit. *I wiſh i could call back* or *recal what i have ſaid.*

☞ Retenir (réſerver pour ſoi.) *To keep to one's ſelf, to reſerve.*

☞ Retenir (arrêter, faire demeurer.) *To keep, detain*, or *ſtay.*

☞ Retenir (empêcher l'effet d'une action.) *To hold back.*

Il alloit le tuer, ſi je ne l'euſſe retenu. *He was a going to kill him, but i held him back.*

Qu'eſt-ce qui vous retient? *What do you ſtick at? what hinders you?*

Je ne ſai ce qui me retient. *I know not what keeps me from it.*

☞ Retenir (garder par-devers ſoi ce qui eſt à un autre.) *To keep, detain*, or *withhold.*

☞ Retenir (prendre, louer par avance, s'aſſurer de.) *To hire, beſpeak*, or *take.*

Retenir un domeſtique. *To hire, entertain*, or *retain a ſervant.*

☞ Retenir (mettre, imprimer dans ſon eſprit.) *To retain*, or *mind.*

☞ Retenir (réprimer, modérer.) *To reſtrain, to curb*, or *to bridle, keep in*, or *contain.*

☞ Retenir (en terme d'arithmétique.) *To carry, in arithmetick.*

RETENIR, *verb. neut.* (retenir la ſemence, concevoir, en parlant des bêtes.) *To retain the ſeed, to conceive.*

RETENIR, ſe retenir, *verb. recip.* (s'empêcher de faire *ou* de dire quelque choſe.) *To forbear, to contain one's ſelf.*

☞ Se retenir à quelque choſe (s'y prendre pour s'empêcher de tomber.) *To get hold of a thing.*

RÉTENTER, *verb. act.* (faire une ſeconde tentative.) *To try again, to make a ſecond trial*, or *attempt.*

Retentif, ive, *adj.* (terme dogmatique, qui retient.) *Retentive.*

La faculté retentive. *The retentive faculty.*

RETENTION, *ſ. f.* (terme de pratique, réſerve.) *Reſervation.*

☞ Retention d'urine (ſorte de maladie.) *A retention of urine.*

RETENTIR, *verb. neut.* (faire *ou* renvoyer un ſon éclatant.) *To ring*, or *echo again, to reſound.*

Cette chambre retentit de leurs cris. *That room rings again with their cries.*

* Toute la terre retentit de ſes louanges, *ou* ſes louanges retentiſſent dans tout l'univers. *All the world rings again with his praiſe.*

Retentiſſant, te, *adj.* (qui retentit.) *Ringing, echoing, reſounding.*

RETENTISSEMENT, *ſ. m.* (bruit rendu avec éclat.) *Sound, a great ſound.*

RETENTUM, *ſ. m.* (terme de pratique, clauſe.) *A clauſe* or *proviſo.*

RETENU, ue, *part. from* retenir. *Kept*, or *detained*, &c. *according to the verb.*

Retenu, ue, *adj.* (ſage, poſé, modéré.) *Staid, ſober, diſcreet, grave.*

☞ Retenu (circonſpect, réſervé.) *Reſerved, circumſpect, cautious, shy, wary.*

RETENUE, *ſ. f.* (modération, diſcrétion, circonſpection, réſerve.) *Moderation, ſoberneſs, warineſs, diſcretion, caution, circumſpection, reſervedneſs, modeſty.*

☞ Vivre dans l'ordre & dans la retenue. *To live a ſober and regular life.*

☞ Un homme qui n'a point de retenue, (téméraire, indiſcret.) *A raſh* or *undiſcreet man, that doth things indiſcreetly.*

RÉTICENCE, *ſ. f.* (figure de rhétorique.) *Reticence, a rhetorical figure.*

☞ Réticence (ſuppreſſion d'une choſe qu'on devroit dire.) *Concealing*, or *concealment.*

RÉTIF, ive, *adj.* (qui ne veut pas avancer, en parlant d'une monture.) *Reſtive, that won't go forward.*

* Rétif (qui refuſe de faire quelque choſe, *ou* qui la fait de mauvaiſe grace.) * *Reſtive, ſtubborn, froward.*

☞ Rétif aux remédes. *Averſe from phyſick.*

RÉTINE, *ſ. f.* (une des tuniques de l'œil.) *The retina*, or *net-like tunicles of the eye.*

RETIRADE, *ſ. f.* (ſorte de retranchement.) *An intrenchment.*

RETIRATION, *ſ. f.* (terme d'Imprimeur.) côté de la feuille oppoſé à celui qui vient d'être imprimé.) *Retiration*, a term of Printing.

Retiré, ée, *part. Drawn out*, &c. V. Retirer.

☞ Il eſt tous les jours retiré de bonne heure. *He gets home in good time every day, he keeps very good hours.*

☞ Il y a plus d'une heure qu'il s'eſt retiré d'ici (*ou* qu'il s'en eſt allé.) *It is above an hour ſince he went away from hence.*

☞ Il s'eſt retiré de toutes ſes folies. *He is off from his former pranks,* * † *he has ſown his wild oats.*

Retiré, ée, *adj.* (ſolitaire.) *Retired, ſolitary, loneſom.*

RETIREMENT, *ſ. f.* (Contraction, re-

tourciſſement.) *Contraction, a ſhrinking.*
Ex. Retirement des nerfs. *A contraction, or ſhrinking of the ſinews.*

RETIRER, *verb. act.* (ôter, tirer hors.) *To draw, take, fetch,* or *get out, to get* or *take off.*
Retirer un ſeau du puits. *To draw a pail out of a well.*
Retirer quelqu'un de priſon. *To fetch one out of priſon.*
Retirer une garniſon d'une place. *To draw a garriſon out of a place.*
Retirer ſon argent de chez un Banquier. *To get one's money out of the Banker's hands.*
Retirer quelqu'un du péril. *To get one out of danger.*
Retirer quelqu'un du vice. *To take one off from an ill courſe.*
Retirer quelque choſe qui étoit en gage. *To fetch a thing out of pawn, to redeem it.*
Retirer quelqu'un d'un mauvais pas. *To get one out of a plunge, to get one off.*
☞ Retirer (ravoir, recouvrer.) *To get, to recover,* or *to get again.*
* Retirer (dégager) ſa parole. *To call in,* or *call back one's word.*
☞ Retirer (recevoir) quelque profit de quelque choſe. *To draw ſome profit from a thing, to get ſomething by it.*
☞ Retirer (tirer une autre fois.) *To draw* or *pull again.*
☞ Retirer (tirer en arriere.) *To draw* or *pull back.*
☞ Retirer (tirer une ſeconde fois avec une arme.) *To ſhoot again.*
☞ Retirer, (chez ſoi, donner refuge.) *To harbour, lodge, ſhelter,* or *entertain, to take* or *receive into one's houſe.*

RETIRER, ſe retirer, *verb. recip.* (s'en aller, s'éloigner.) *To retire, withdraw, depart,* or *go away, to be gone.*
☞ Faire retirer la foule. *To diſperſe the crowd.*
☞ Se retirer, (faire ſa retraite.) *To retire, to make one's retreat.*
Se battre en ſe retirant. V. Battre.
☞ Se retirer, (ſe ranger.) *To draw, fall,* or *go back, to ſtand by.*
☞ Se retirer de quelque choſe, (la quitter, l'abandonner.) *To retire* or *withdraw from a thing, to leave, quit,* or *forſake it, to leave it off.*
☞ Se retirer, (aller ſe renfermer chez ſoi.) *To retire, to go home.*
Se retirer de bonne heure. *To go home betimes, to keep good hours.*
☞ Se retirer, (ſe rétrecir, ſe raccourcir.) *To ſhrink.*
☞ Retirez-vous d'ici. *Get you gone.*
☞ Se retirer de la foule, (en ſortir.) *To go out of the crowd.*

RÉTIVE, V. Rétif.

RETOISER, *verb. act.* (remeſurer avec la toiſe, toiſer de nouveau.) *To meaſure over again.*
Retombé, ée, *adj. Fallen again,* &c.

RETOMBER, *verb. neut.* (tomber derechef.) *To fall again, to get another fall.*
☞ Retomber, (être attaqué de nouveau d'une maladie.) *To fall ſick again, to relapſe.*
* Retomber dans la même faute. *To fall again,* or *relapſe into the ſame fault.*
* Ces injures retomberont (retourneront, ou réfléchiront) ſur vous. *Thoſe ſlanders, will return, reflect,* or *fall foul upon you, they will come home to you.*
* Toute cette affaire retombe ſur vous. *All theſe concerns fall heavy upon you.*
☞ Porte qui retombe (*ou* qui ſe ferme d'elle-même.) *A pully-door.*

RETONDRE, *verb. act.* (tondre de nouveau.) *To ſheer again.*
Retondu, ue, *adj. Sheered again.*

RETORDRE, *verb. act.* (tordre de nouveau du fil.) *To writhe* or *twiſt again.*
☞ Retordre (du linge.) *To wring again.*
* † Donner du fil à retordre à quelqu'un, (lui ſuſciter des affaires ou des embarras.) *To cut out work for one, to bring him into trouble.*
Retorqué, ée, *adj. Retorted, returning.*

RETORQUER un argument, *verb. act.* (s'en ſervir contre celui qui l'a employé le premier.) *To retort* or *return an argument.*

RETORS, ſe, *adj. from* Retordre. *Wrinched, twiſted, wrung again.*

RETORSION, *ſ. f. Ex.* Retorſion d'argument. *The retorting of an argument.*

RETORTE, *ſ. f.* (vaiſſeau de Chymie.) *Retort, a kind of chymical veſſel.*
Retouché, ée, *adj. Reviſed, licked over again.*

RETOUCHER, *verb. act.* (toucher derechef.) *To touch again.*
* Retoucher un ouvrage d'eſprit, *ou* retoucher à un ouvrage (dans un ſens neutre. Le polir, le corriger, le perfectionner.) *To reviſe* or * *lick over an ingenious piece of work, to mend it.*

RETOUR, *ſ. m.* (arrivée au lieu d'où l'on étoit parti.) *A return* or *coming back, arrival.*
☞ Il eſt de retour (*ou* revenu.) *He is returned,* or *come back.*
☞ Retour, (repentir.) *Repentance, repenting, converſion.*
Le retour de Biron n'étoit pas ſincere. *Biron's repentance was not ſincere.*
* Faire retour *ou* un retour à Dieu, (ſe convertir.) *To turn to God, to be converted.*
* Faire un retour ſur ſoi-même, (faire réfléxion ſur ſa conduite.) *To reflect upon,* or *to examine one's ſelf.*
☞ Tours & retours d'une riviere, d'un labyrinthe (leurs finuoſités.) *The turnings and windings of a river* or *maze.*
* Retour (changement, viciſſitude des affaires, de la fortune.) *Turn, return, viciſſitude, change.*
* Être ſur le retour, (commencer à déchoir, à décliner, à perdre de ſon éclat.) *To be upon the decline, to go down the hill* or *the wind, to begin to decay* or *decline, to be in a decaying* or *declining condition.*
Sa fortune eſt ſur le retour. *His fortune is upon the decline,* or *begins to decline.*
Une beauté qui eſt ſur le retour. *A declining, decaying,* or *antiquated beauty.*
* Être ſur le retour de l'âge, (vieillir.) *To be in a declining age, to be paſt one's beſt, to be old.*
* Arbre qui eſt ſur ſon retour. *An old tree.*
☞ Vous me donnerez un écu de retour (en parlant de troc.) *You ſhall give me a crown to boot.*
☞ Il me faut deux ſous de retour, (il y a deux ſous qui doivent me revenir.) *I muſt have two-pence back again.*
* Il lui ſemble, que je lui dois bien du retour (*ou* que je lui ſois fort obligé.) *He thinks i am much in his debt.*
* La ſentence qu'on prononcera contre vous ſera ſans retour. *The ſentence that will be awarded againſt you ſhall be irrevocable,* or *irreverſible.*
* Il eſt perdu ſans retour. *He is irretrieveably loſt.*
* Il n'y a point de retour avec lui, (il eſt irréconciliable.) *There's no peace to be made with, he'll never be friends again.*
* Il a de fâcheux retours, (il eſt bizarre.) *He is a croſs peeviſh ſort of a man.*

RETOURNE, *ſ. f.* (carte qu'on retourne en certains jeux pour marquer le triomphe.) *Trump,* or *the turn'd up card.*
Retourné, ée, *adj. Return'd, gone back.*

RETOURNER, *verb. act.* (aller derechef en un lieu où l'on a déja été.) *To return* or *go back.*
☞ Retourner à ſon ouvrage, (recommencer à le faire.) *To return to one's work.*
☞ Retournons à notre propos, (reprenons notre propos.) *Let us return to,* or *reſume our former diſcourſe.*
☞ Y retournerez-vous? (ferez-vous encore la même faute?) *Will you do ſo again?*
Non, je n'y retournerai plus. *No, I will do ſo no more.*
* Retourner à Dieu, (ſe convertir.) *To turn to God, to be converted.*

RETOURNER, s'en retourner, *verb. rec. To return* or *go home, to go back.*

RETOURNER, *verb. act.* (tourner d'un autre ſens.) *To turn,* or *turn up.*
Retourner un habit. *To turn a ſuit of cloaths.*
Retourner une carte. *To turn up a card.*

RETOURNER, ſe retourner, *verb. recip.* (ſe tourner.) *To turn, to face about.*
Retracé, ée, *adj. Drawn again.*

RETRACER, *verb. act.* (tracer de nouveau.) *To draw again.*
* Retracer les exploits des Héros, en retracer l'idée (les décrire, en renouveller la mémoire.) *To relate, deſcribe,* or *recount the noble atchievements of Heroes.*

RETRACTATION, *ſ. f.* (déſaveu.) *Retractation, recantation.*

RETRACTER une opinion, *verb. act.* ou ſe rétracter d'une opinion, *verb. recip.* (s'en dédire.) *To retract an opinion, to recant.*
Vous êtes condamné à vous rétracter publiquement. *You are condemned to make a publick recantation.*

RETRAIRE, *verb. act.* (terme de Pratique. Retirer par droit de lignage.) *To redeem.*

RETRAIT, *ſ. m.* (action de retirer ce qui eſt engagé.) *Redemption, redeeming.*

RETRAIT, *ſ. m.* (les lieux, le privé.) *A privy,* or *houſe of office.*
☞ Retrait-lignager, V. Lignager.

RETRAITE, *ſ. f.* (action de ſe retirer chez ſoi.) *Retiring,* or *going home.*
Faire retraite. *To retire, to go home.*
☞ Retraite (ſon du tambour pour avertir de ſe retirer.) *Tap-tow.*
☞ Cloche qui ſonne la retraite. *Curfew-bell.*
☞ Retraite, (marche des Troupes qui ſe retirent.) *Retreat.*
Nous fîmes une belle retraite. *We made a fine retreat.*
☞ Se battre en retraite (*ou* en ſe retirant.) *To maintain a running fight.*
☞ Retraite, (éloignement du commerce du monde, de la Cour, *&c.*) *Retreat, retirement, privacy, private life.*
Le Roi écoutoit ce Moine comme un Prophéte, mais ce n'étoit qu'un de ces fourbes qui ſont ſervir leur retraite & l'auſtérité de leur vie à leur vanité & à leur intérêt. *The*

King hearkened to that Monk, as if he had been a Prophet, but he was only one of thoſe cheats, who make their recluſeneſs and auſtere way of living ſubſervient to their intereſt.

☞ Retraite (lieu où l'on ſe retire.) *Retirement, a retiring place.*

☞ Retraite (refuge, aſyle.) *Refuge, ſhelter, ſanctuary, harbour.*

Donner retraite. *To ſhelter* or *harbour.*

Une retraite (un repaire) de voleurs. *A receptacle, neſt,* or *lurking hole of thieves.*

☞ Retraite (terme d'Architecture, diminution d'épaiſſeur.) *Retreat, the diminiſhing,* or *making ſmall.*

Retranché, ée, *adj. Leſſened, diminiſhed, retrenched,* &c. V. Retrancher.

RETRANCHEMENT, *ſ. m.* (impreſſion *ou* diminution de quelque choſe.) *A retrenching, leſſening, diminiſhing,* or *abridging, retrenchment.*

☞ Retranchement (eſpace retranché d'un plus grand.) *A by-place, a corner.*

☞ Retranchement, (travail d'Ingénieur pour ſe mettre à couvert des attaques des ennemis.) *An intrenchment.*

* Retranchement (refuge.) *Refuge.*

RETRANCHER, *verb. act.* (ſéparer une partie du tout.) *To retrench, leſſen,* or *diminiſh, to cut off* or *abridge.*

Retrancher ſa dépenſe. *To retrench one's expences.*

Retrancher les gages d'un domeſtique. *To leſſen* or *cut off a ſervant's wages.*

Retrancher une branche d'un arbre. *To cut off a branch from a tree.*

J'ai retranché trois chapitres. *I cut off three chapters.*

Retrancher une chambre. *To diminiſh a room.*

☞ Retrancher (ôter entierement.) *To take away* or *cut off.*

On lui a retranché ſa penſion. *He had his penſion taken away* or *cut off, he has loſt his penſion.*

Il retrancha aux factieux toute eſpérance de changement. *He took away from the faction all hopes of a change.*

☞ Les Médecins lui ont retranché (*ou* interdit) le vin. *The Phyſicians have forbidden him wine.*

* Retrancher de la Communion des Fidéles (excommunier.) *To cut off from the Church, to excommunicate.*

☞ Retrancher (fortifier avec des retranchemens.) *To intrench, to fortify.*

RETRANCHER, ſe retrancher, *verb. recip.* (ſe reſtreindre.) *To confine one's ſelf.*

☞ Se retrancher (diminuer ſa dépenſe.) *To retrench one's expences, to abridge one's ſelf, to live within compaſs, to pinch.*

☞ Se retrancher (ſe fortifier.) *To intrench, to fence,* or *fortify one's ſelf.*

Rétréci, cie, *adj. Straitened, ſhrunk,* &c.

RETRÉCIR, *verb. act.* (rendre étroit.) *To ſtraiten* or *make ſtraiter, to make narrow* or *narrower.*

RETRÉCIR, ſe rétrécir, *verb. recip.* (devenir étroit.) *To grow ſtrait* or *narrow, to grow ſtraiter* or *narrower, to ſhrink.*

RETRÉCISSEMENT, *ſ. m. The making narrower* or *ſtraiter, ſhrinking, contraction,* or *taking in.*

RETREINDRE, *verb. act.* (réduire par le marteau une piéce de métal en figure.) *To raiſe a piece of metal with the hammer.*

Retreint, te, *adj. part. Raiſed.*

RETREINTE, *ſ. f.* (action de rétreindre.) *Raiſing.*

RETRÉSSER, *verb. act.* (treſſer de nouveau.) *To new weave.* V. Treſſer.

RETRIBUER, D. †, *verb. act.* (rendre, récompenſer.) *To retribute, requite, repay,* or *reward.*

RETRIBUTION, *ſ. f.* (ſalaire, récompenſe.) *Retribution, requital, recompenſe,* or *reward.*

☞ Rétribution (préſent honnête qui tient lieu de ſalaire.) *Fee.*

RETRILLER, *verb. act.* (étriller de nouveau.) *To curry again.*

RETROACTIF, ve, *adj.* (qui agit ſur le paſſé.) *Retroactive, driving back.*

Rétrocédé, ée, *adj. Made over again.*

RETROCEDER, *verb. act.* (remettre à quelqu'un le droit qu'il nous avoit cédé.) *To make over again.*

RETROCESSION, *ſ. f.* (acte par lequel on rétrocede.) *A making over again.*

RETROGRADATION, *ſ. f.* (mouvement des planétes qui rétrogradent.) *Retrogradation.*

Rétrogradé, *adj.* (qui rétrograde; en parlant des planétes.) *Retrograde.*

RETROGRADER, *verb. neut.* (ſe mouvoir contre l'ordre des ſignes; en parlant des planétes.) *To retrograde,* or *go contrary to the ſucceſſion of the ſigns.*

Retroussé, ée, *adj. Cocked up, turned up, tucked up.*

☞ Un nez retroussé (qui releve.) *A noſe that turns up.*

RETROUSSEMENT, *ſ. m.* (action de retrouſſer.) *Turning* or *tucking up again.*

RETROUSSER, *verb. act.* (trouſſer, relever.) *To cock, turn,* or *tuck up.*

Retrouſſer ſon chapeau. *To cock up one's hat.*

Retrouſſer la mouſtache. *To turn up one's whiskers.*

Retrouſſer ſes manches. *To turn up one's ſleeves.*

Retrouſſer ſa robe. *To tuck up one's gown.*

RETROUSSIS, *ſ. m.* (d'un chapeau: la partie du chapeau qui eſt retrouſſée.) *The cock of a hat.*

Retrouvé, ée, *adj. Found, found again.*

RETROUVER, *verb. act.* (trouver derechef.) *To find, to find again.*

RETS, *ſ. m.* (filet.) *A net,*

RETUDIER, *verb. act.* (étudier de nouveau.) *To ſtudy* or *learn again.*

RETUVER, *verb. act.* (étuver pluſieurs fois.) *To bathe over and over, to foment a wound.*

REVALOIR † à quelqu'un, *verb. neut.* (lui rendre la pareille, en mal.) *To be even with one, to return him like for like.*

☞ S'il m'a fait du bien, je lui ai revalu. *If he has obliged me, i have acknowledged it, i have returned him the ſame courteſy.*

REVANCHE, &c. V. Revenche, &c.

RÊVASSER, *verb. neut.* (avoir de fréquentes réveries.) *To have a great many dreams.*

* Rêvaſſer (être diſtrait.) *To be full of thoughts, to be in a brown ſtudy.*

RÊVE, *ſ. m.* (ſonge fait en dormant.) *A dream.*

REVÊCHE, *adj.* (rude, âpre au goût.) *Harſh, crabbed, rough.*

* Revêche (peu traitable, rude, opiniâtre.) *Unruly, ſtubborn, heady, froward.*

REVÊCHE, *ſ. f.* (ſorte d'étoffe friſée.) *Baze* or *bays, a kind of ſtuff.*

REVEIL, *ſ. m.* (ceſſation de ſommeil.) *The time when one awakes.*

A mon réveil. *When i am awake.*

REVEIL *ou* réveille-matin, *ſ. m.* (ſorte d'horloge *ou* de montre.) *An alarm-watch.*

REVEILLE-MATIN, V. Réveilleur.

Réveillé, ée, *adj. Awaked,* &c. *according to the verb.*

REVEILLER, *verb. act.* (faire ceſſer le ſommeil.) *To awake* or *wake.*

* Réveiller (exciter, donner de la gaieté.) *To awake, to ſtir up, revive, raiſe,* or *quicken.*

* Réveiller (renouveller) une querelle. *To revive* or *renew a quarrel.*

Le danger & la crainte réveillent les ſentimens de Religion. *Danger and fear awake the ſentiments* or *ſenſe of Religion.*

* Il réveilla tout ſon courage pour cette entrepriſe. *He ſummoned all his courage for that enterprize.*

REVEILLER, ſe réveiller, *verb. recip.* (ceſſer de dormir.) *To awake* or *wake.*

* Se réveiller (ſe renouveller.) *To begin anew, to be revived.*

REVEILLEUR, *ſ. m.* (Religieux qui réveille les autres.) *Awaker.*

☞ Réveilleur (homme qui en certains lieux, & en certaines ſaiſons de l'année, va de nuit, par les rues, avec une clochette.) *A bell-man.*

REVEILLON, *ſ. m.* (repas qu'on fait au milieu de la nuit: il eſt mieux de dire médianoche.) V. Médianoche.

REVELATION, *ſ. f.* (action de révéler.) *Revelation,* or *revealing.*

La révélation divine (*ou* ſimplement, la révélation.) *Divine revelation.*

La révélation d'un ſecret. *The revealing* or *diſcovering of a ſecret.*

Être obligé à révélation. *To be bound to reveal.*

Révélé, ée, *adj. Revealed, diſcovered.*

REVELER, *verb. act.* (découvrir, déclarer ce qui étoit ſecret.) *To reveal* or *diſcover.*

REVENANT, te, *adj.* (*from* revenir.) *Coming back,* &c. V. *the verb.*

☞ Un eſprit revenant, *ou* un revenant, *ſ. m. A ſpirit that walks,* or *that haunts a houſe.*

Il y a dans cette maiſon des revenans. *Spirits walk in that houſe, that houſe is haunted.*

Deniers revenans bons *ou* un revenant bon, *ſ. m.* (reſte d'une ſomme.) *The remainder of a ſum.*

REVENCHE, *ſ. f.* (repriſe de jeu pour ſe racquitter.) *Revenge, at play.*

* Revenche (action de ſe revencher du mal qu'on a reçu.) *Revenge,* or *retaliation.*

Il m'a maltraité, & j'en veux avoir ma revenche. *He has abuſed me, and i will be revenged of him.*

☞ Vous m'avez rendu de bons offices, je tâcherai d'en avoir ma revenche (*ou* de les reconnoître.) *You have done me ſeveral good offices, i'll endeavour to return, requite, acknowledge,* or *repay them.*

En revenche (pour rendre la pareille, pour ſe venger.) *By way of retaliation.*

En revenche (par reconnoiſſance.) *In return* or *requital.*

Revenché, ée, *adj.* (vengé.) *Revenged.*

REVENCHER quelqu'un, *verb. act.* (le défendre, le ſoutenir, l'aider.) *To take one's part, to ſide with him, to eſpouſe his quarrel.*

REVENCHER, ſe revencher, *verb. recip.* (ſe défendre lorſqu'on eſt attaqué.) *To defend one's*

one's ſelf, *to ſtrike again*, *to make one's party good.*

☞ Se revencher (ſe venger d'une injure.) *To be revenged*, *to return like for like*, *to be even with one*, *to retaliate.*

☞ Se revencher d'un bienfait (le reconnoître.) *To requite*, *return*, *acknowledge*, or *repay a benefit.*

REVENDEUR, *ſ. m.* revendeuſe, *ſ. f.* (qui achete pour revendre.) *A huckſter*, *a retailer*, *an apple-man*, *an apple-woman*, *one that ſells ſmall commodities by retail.*

REVENDEUSE ☞ (femme qui achete de vieilles hardes.) *A broker*, or *ends-woman.*

REVENDICATION, *ſ. f.* (action de revendiquer.) *Claiming* or *claim*, *demanding* or *demand.*

Révendiqué, ée, *adj. Claimed*, *demanded*, *challenged.*

REVENDIQUER, *verb. act.* (terme de Pratique, réclamer ce qui nous appartient.) *To claim*, *demand*, or *challenge.*

REVENDRE, *verb. act.* (vendre ce qu'on a acheté.) *To ſell again*, *to ſell by retail.*

* Il en a à revendre (ou en abondance.) *He has enough on't*, *and to ſpare.*

Revendu, ue, *adj. Sold again.*

REVENIR, *verb. neut.* (venir une autre fois.) *To come again*, *to come back*, or *come back again.*

☞ Revenir (croître derechef.) *To grow again*, or *grow up again.*

☞ Revenir (monter, ou ſe monter, coûter.) *To come*, *amount*, *coſt*, or *ſtand in.*

☞ Revenir (retourner.) *To return* or *come.*

Revenir à la charge. *To return to the charge*, *to charge again.*

Revenons à notre propos. *Let us return to*, or *reſume our former diſcourſe.*

Je reviens à ce que vous diſiez. *I come now to what you was ſaying.*

☞ Il me revient (on me rapporte, on m'informe) de toutes parts. *I hear by every body*, *every body tells*, or *informs me.*

☞ Viande qui revient (ou qui donne des rapports.) *Meat that riſes up in one's ſtomach.*

☞ Revenir (réſulter, provenir à l'avantage, à l'utilité.) *To ariſe*, *accrue*, or *reſult.*

C'eſt le profit qui nous en reviendra. *That's the profit that will ariſe from it*, or *that will accrue to us from it.*

Il ne m'en revient rien. *I get nothing by it.*

☞ Cela me revient toujours dans l'eſprit (j'y penſe toujours.) *That ever runs in my mind*, or *thoughts*, *i ever think of it.*

☞ Revenir (ſe rapporter, aſſortir.) *To ſuit* or *match.*

Cette couleur revient à celle-là. *This colour ſuits*, or *matches with that.*

Voyez quelle couleur revient le mieux à votre viſage. *See what colour ſuits beſt with your complexion.*

☞ L'un revient à l'autre (c'eſt tout un.) *It comes to the ſame thing*, *'tis all one.*

☞ Son humeur ne me revient (ou ne me plaît) pas. *His humour does not pleaſe me*, *i don't like his humour.*

☞ Faire revenir quelqu'un (le rappeller.) *To call one back*, or *home.*

Il le fit revenir d'exil. *He called him back from banishment.*

☞ Revenir (ſe remettre, reprendre ſes eſprits, ſes forces, &c.) *To recover* or *recover one's ſelf*, *to come to one's ſelf again.*

☞ Revenir d'un évanouiſſement. *To recover of a ſwoon*, *to come to one's ſelf again.*

Revenir de quelque perte. *To recover a loſs*, *to make it up*, *to repair it*, *to recover one's ſelf.*

Revenir d'une maladie. *To recover out of a fit of ſickneſs.*

Faire revenir quelqu'un de pamoiſon. *To recover one out of a ſwoon.*

☞ Le vin fait revenir le cœur (il le conforte.) *Wine does chear up the heart.*

* Revenir (ſe reconcilier, ſe rappaiſer.) *To be reconciled*, or *appeaſed*, *to be friends again*, *to forgive.*

Elle reviendra bientôt à vous. *She will ſoon be reconciled with you.*

Quand on m'a fait de ces tours, je n'en reviens pas (je ne les pardonne jamais.) *I never forgive ſuch tricks.*

☞ Revenir (ſe déſabuſer de quelque choſe.) *To be out of conceit with a thing*, *to be undeceived*, *to be off with it.*

☞ Faire revenir de la viande (la faire un peu bouillir ou griller pour la larder.) *To parboil meat*, or *to broil it a little.*

☞ Revenir de ſes folies (s'en défaire, les quitter.) *To leave off one's old pranks.*

☞ Revenir (en parlant des eſprits.) *To appear*, *to walk*, *as ſpirits do.*

REVENTE, *ſ. f.* (ſeconde vente.) *The ſelling again.*

☞ Hardes de revente (ou de la ſeconde main.) *Goods of the ſecond hand.*

Revenu, ue, *adj. Come back*, *returned*, &c. *according to the verb.*

REVENU, *ſ. m.* (ce qu'on retire annuellement du fond des biens que l'on a.) *Revenue*, *rent*, *income*, *profits.*

Un revenu qui ne manque jamais. *A revenue that never fails*, *a ſure income.*

Avoir cent mille écus de revenu. *To have a hundred thouſand crowns a year.*

☞ Un bien dont les revenus ſont petits (qui ne rapporte pas beaucoup.) *An eſtate that yields ſmall profits.*

☞ Les prairies ſont de moindre entretien & de plus grand revenu. *Meadows are leſs chargeable*, *and yield a great deal more.*

RÊVER, *verb. neut.* & *act.* (faire des rêves ou des ſonges.) *To dream* or *be in a dream.*

J'ai rêvé que je voyois. *I dreamt that i ſaw.*

Vous l'avez rêvé. *You dreamt it.*

RÊVER (être en délire à cauſe de quelque maladie.) *To rave*, or *be light-headed.*

* Rêver (dire ou penſer des choſes déraiſonnables.) *To talk idly*, *to rave*, or *dote.*

* Rêver (être diſtrait, laiſſer aller ſon imagination ſur des choſes vagues.) *To rave*, *to have a roving wandering head.*

☞ Rêver (penſer, méditer profondément ſur quelque choſe.) *To think*, or *conſider*, *to chew the cud upon.*

Un lieu propre à rêver. *A proper place to paſs melancholy thoughts in.*

* Il a la phyſionomie d'un mouton qui rêve. *He looks very ſheepiſh.*

REVERBERATION, *ſ. f.* (réfléchiſſement, réflexion.) *Reverberation*, *reflection*, *repercuſſion.*

Réverbéré, ée, *adj. Reverberated*, *reflected.*

REVERBERE, *ſ. m. Ex.* Feu de réverbere. *Reverberate*, or *actual fire.*

REVERBERER, *verb. act.* (réfléchir, renvoyer la chaleur ou la lumiere.) *To reverberate* or *reflect.*

Reverdi, ie, *adj. Painted green*, or *become green again.*

REVERDIR, *verb. act.* (peindre une autre fois de verd.) *To paint green again.*

REVERDIR, *verb. neut.* (redevenir verd.) *To become green again.*

* Reverdir (en parlant des dartes, de la gale & autres maux qui recommencent.) *To break out again.*

* † On l'a planté là pour reverdir (on l'a laiſſé là.) *They left him there*, or *he was left in the lurch.*

REVERDISSEMENT, *ſ. m.* (action par laquelle on reverdit.) *The growing green again.*

Révéré, ée, *adj. Revered*, *reverenced*, *reſpected.*

D. † Révérément, *adv.* (avec reſpect.) *Reverently*, *with reverence.*

REVERENCE, *ſ. f.* (honneur, reſpect.) *Reverence*, *reſpect.*

† Sauf révérence, révérence parler (adouciſſemens populaires.) *Under favour*, *an't pleaſe you.*

☞ Révérence (mouvement que fait l'homme pour ſaluer.) *A reverence*, *bow* or *congee.*

Faire la révérence à quelqu'un. *To make a reverence*, *bow*, or *congee to one*, *to bow to him.*

☞ Allez lui faire la révérence chez lui (allez lui rendre vos reſpects.) *Go and wait on him at his houſe.*

☞ Révérence (de fille ou de femme.) *Courteſy*, or *curſy*, † *honours.*

Marion, faites la révérence. *Molly*, *make a curſy*, † or *make your honours.*

☞ Révérence (titre d'honneur qu'on donne aux Religieux Prêtres.) *Reverence*, *a title given to Monks that are Prieſts.*

† Révérencieux, ſe, *adj.* (qui affecte de faire quantité de révérences.) *Full of bows* or *curſies.*

☞ Révérend, de, *adj.* (digne d'être révéré : c'eſt un titre qu'on donne aux perſonnes religieuſes.) *Reverend.*

Révérendiſſime, *adj.* (titre qu'on donne aux Évêques, Archevêques, &c.) *Right reverend*, or *moſt reverend.*

REVERER, *verb. act.* (honorer, reſpecter.) *To revere*, *reverence*, *honour*, or *reſpect.*

RÊVERIE, *ſ. f. from* rêver (délire cauſé par quelque maladie.) *Raving*, *delirium*, or *idle talking*, *the being light headed.*

☞ Rêverie (penſée, méditation.) *Meditation*, *thoughts.*

☞ Rêverie (imagination.) *Fancy*, *conceit*, *notion.*

☞ Rêverie (imagination extravagante.) *An idle fancy* or *notion*, *fooliſh conceit*, *extravagance* or *impertinence.*

Reverni, ie, *adj. New glazed again.*

REVERNIR, *verb. act.* (vernir derechef.) *To glaze over again.*

REVERS, *ſ. m.* (le côté oppoſé.) *The reverſe.*

Ex. Le revers d'une médaille, ou d'une piéce de monnoie. *The reverſe of a medal*, or *coin.*

☞ Le revers de la main (l'arriere main.) *The back of the hand.*

Un revers, un coup de revers (ou d'arriere main.) *A back-ſtroke.*

* Un revers de fortune, ou un revers (diſgrace, malheur.) *A croſs fortune*, * *turn of the tide*, * *croſs caper*, *a misfortune.*

Reverſé, ée, *adj. Poured again.*

REVERSER, *verb. act.* (verſer derechef.) *To pour again.*

Réverſible, *adj.* (ſujet à réverſion.) *Reverſible, ſubject to reverſion.*

REVERSION, *ſ. f.* (terme de Pratique; retour d'un bien ou d'une terre à celui qui en avoit diſpoſé.) *Reverſion, a law-term.*

REVERSIS, *ſ. m.* (ſorte de jeu de cartes.) *Reverſis, a game at cards ſo called.*

REVESCHE, V. Revêche.

REVESTIAIRE, *ſ. m.* (lieu de l'Égliſe où ſont les habits ſacerdotaux.) *Reveſtiary, reveſtry* (*and by contraction*) *veſtry, the place where Church-veſtments are kept.*

REVÊTEMENT, *ſ. m.* (ouvrage de pierre, &c. dont on revêt un rempart, un foſſé.) *Lining.*

REVÊTIR, *verb. act.* (habiller, donner des habits.) *To cloath.*

* Revêtir (pourvoir) quelqu'un de quelque charge. *To confer* or *beſtow an office upon one.*

* Revêtir (inveſtir, mettre en poſſeſſion.) *To veſt, to inveſt*, or *give poſſeſſion.*

* Revêtir (orner) de belles qualités. *To indue, ſet out*, or *endow with great accomplishments.*

* Revêtir un baſtion (le couvrir, le remparer) de pierre. *To line*, or *to overcaſt a baſtion with ſtone.*

REVÊTIR, ſe revêtir, *verb. recip.* (reprendre ſes habits.) *To put on one's cloaths again.*

REVÊTISSEMENT, *ſ. m.* (terme de Pratique; action de revêtir ou de mettre en poſſeſſion.) *Veſting, inveſtiture.*

Revêtu, ue, *adj. Cloathed*, &c. *according to the verb.*

☞ Le Roi revêtu de ſes habits royaux. *The King in his royal robes.*

☞ L'Évêque revêtu de ſes habits pontificaux. *The Biſhop in his pontificalibus.*

☞ Les Magiſtrats revêtus de leurs robes. *The Magiſtrates in their formalities.*

* † Un gueux revêtu (devenu riche, & inſolent.) *An upſtart fellow.*

REVEU, ue, *adj. from* (revoir.) *Reviſed*, &c. *according to the verb.*

REVEUE, *ſ. f.* (inſpection exacte.) *Review, diligent ſearch.*

Après une reveue exacte. *After a diligent review* or *ſearch.*

Revue de gens de guerre. *Review*, or *muſter of ſoldiers.*

Faire la reveue, paſſer en reveue. *To take a review, to review, to muſter.*

Réveur, ſe, *adj.* (qui rêve en ſoi-même, mélancolique.) *Thoughtful, full of thoughts, penſive, melancholy.*

RÊVEUR, ſe, *ſubſt. A thoughtful* or *dreaming man* or *woman.*

☞ Un rêveur, (qui dit des extravagances.) *A dotard, a doting fool.*

REVIREMENT, *ſ. m.* (changement de route, ou de bordée, en terme de mer.) *Tacking about.*

REVIRER de bord, *verb. act.* (terme de mer.) *To tack about.*

REVISION, *ſ. f.* (action de revoir, d'examiner de nouveau, un compte, un procès.) *A reviſing, reviewing*, or *review, a looking over again.*

Faire reviſion. *To reviſe*, or *review.*

Reviſité, ée, *adj. Reviſited, viſited again.*

REVISITER, *verb. act.* (viſiter derechef.) *To reviſit, to viſit again.*

REVIVIFIER, *verb. act.* (faire revivre.) *To revive, to put life again into.*

Ex. Il étoit preſque mort de froid, mais ce cordial l'a révivifié. *He was almoſt ſtarved with cold, but that cordial has revived him*, or *has put life again into him.*

REVIVRE, *verb. neut.* (revenir de mort à vie.) *To revive*, or *come to life again.*

* Revivre, (vivre d'une ſeconde vie.) *To revive* or *live again.*

☞ Faire revivre, (reſſuſciter.) *To bring to life again.*

* Faire revivre, (renouveller, remettre en vigueur.) *To revive, to renew.*

Réuni, ie, *adj. Re-united*, &c. V. *the Verb.*

RÉUNION, *ſ. f.* (action de réunir.) *Reunion, re-uniting, re-annexing.*

☞ Réunion, (reconciliation.) *A re-uniting, reconciling*, or *reconciliation.*

☞ On fera réunion de toutes ces choſes au Domaine du Roi. *All theſe things will be re-annexed to the crown.*

RÉUNIR, *verb. act.* rejoindre ce qui avoit été ſéparé ou démembré. *To re-unite, to join together again, to re-annex.*

☞ Réunir, (unir) une terre au Domaine du Roi. *To unite* or *annex an eſtate to the King's demeſn.*

* Réunir, (réconcilier.) *To re-unite*, or *reconcile.*

La diſgrace réunit quelquefois ceux que la concurrence dans la proſpérité, avoit rendus ennemis mortels. *Diſgrace ſometimes reconciles thoſe, whom, in their proſperity, competition had made mortal enemies.*

RÉUNIR, ſe réunir, *verb. recip. To unite, to center, to agree.*

Tous les avantages du commerce ſembloient ſe réunir dans la compagnie du Sud. *All advantages of trade ſeem'd to center in the ſouth-ſea company.*

Leurs différens avis ſe réuniſſoient en ceci. *Their different opinions agreed in this.*

REVOCABLE, *adj.* (qui peut être révoqué.) *Revocable, reverſible, which may be revoked*, or *recalled*, &c.

REVOCATION, *ſ. f.* (action de révoquer.) *A revoking, revocation*, or *repealing.*

☞ Sous peine de révocation, (ou de perdre ſon emploi.) *Under the penalty of loſing his place.*

REVOICI †, *adv. Ex.* Me revoici. *Here am i again.*

REVOILA †, *adv. Ex.* Vous revoilà? *What, are you here again?*

REVOIR, *verb. act.* (voir de nouveau.) *To ſee again.*

☞ Revoir, (reviſiter quelqu'un.) *To wait upon one again.*

☞ Revoir, (examiner de nouveau.) *To reviſe*, or *look over again, to review.*

REVOIR, *ſ. m. Ex.* Adieu, juſqu'au revoir. *Adieu, 'till our next meeting.*

REVOLER, *verb. act.* (voler de nouveau.) *To fly again.*

REVOLIN, *ſ. m.* (terme de mer, orage ou tourbillon ſubit.) *A guſt of wind.*

REVOLTE, *ſ. f.* (ſoulevement, rebellion.) *Revolt, rebellion, riſing, inſurrection.*

* La révolte eſt comme une maladie contagieuſe qui ſe répand bien loin en peu de tems. *Rebellion, like a contagious diſtemper, ſpreads far and wide in a ſhort time.*

☞ La révolte d'une armée. *The mutiny of an army.*

Révolté, ée, *adj. Revolted, rebelled.*

REVOLTER, *verb. act.* (porter à la révolte, ſoulever.) *To cauſe to rebel* or *revolt, to turn* or *ſtir up againſt, to raiſe a rebellion.*

REVOLTER, ſe révolter, *verb. recip.* (ſe ſoulever.) *To revolt, rebel*, or *riſe againſt, to mutiny.*

REVOLTÉS, *ſ. m.* (les rebelles.) *The rebels.*

REVOLU, ue, *adj.* (qui a fait ſon cours, en parlant des planétes & du tems.) *Come about, revolved*, ce dernier eſt poëtique.

Avant que le cours de *Saturne* ſoit révolu. *Before* Saturn *is come about.*

Après l'année révolue. *After the year was come about.*

REVOLUTION, *ſ. f.* (retour d'un aſtre au point d'où il étoit parti.) *Revolution, a turning round to the firſt point.*

* Révolution, (viciſſitude, grand changement dans le monde.) *Revolution, great change*, or *turn of affairs.*

REVOMIR, *verb. act.* (vomir derechef.) *To vomit, caſt*, or *ſpue up again.*

Révoqué, ée, *adj. Revoked, recalled, repealed.*

RÉVOQUER, *verb. act.* (caſſer, annuller ce qu'on avoit fait.) *To revoke, recall, repeal, reverſe*, or *make void.*

☞ Révoquer, (mettre) en doute. *To call in* or *into queſtion, to queſtion.*

☞ Révoquer un commis, (lui ôter ſon emploi.) *To turn away a commiſſioner.*

☞ Révoquer, rappeller un Ambaſſadeur. *To recall an Embaſſador.*

RÉUSSIR, *verb. neut.* (avoir un bon ſuccès.) *To ſucceed, to ſucceed well, to thrive* or *proſper, to come to a good iſſue, to have a good ſucceſs, to be ſucceſsful* or *proſperous.*

Il a réuſſi dans ſes deſſeins. *He has ſucceeded in his deſigns, he has been ſucceſsful in them, he has brought them about*, or *to a good iſſue.*

☞ La chaſſe ne me réuſſit pas, (je n'y ai pas de bonheur.) *I have no luck in hunting.*

RÉUSSITE, *ſ. f.* (bon ſuccès.) *Succeſs, good ſucceſs*, or *iſſue.*

RÉVULSION, *ſ. f.* (action par laquelle une humeur eſt détournée.) *Revulſion, the forcing of humours to contrary parts.*

REZ, V. Raz.

R H

RHABILLAGE, *ſ. m.* (raccommodage.) *Mending*, or *old cloaths mended.*

Rhabillé, ée, *adj. New cloathed*, &c.

RHABILLER, *verb. act.* (fournir de nouveaux habits.) *To new-cloath.*

☞ Rhabiller, habiller derechef. *To dreſs again.*

☞ Rhabiller, (raccommoder.) *To mend, patch up*, or *new vamp.*

* Rhabiller une affaire, (la rectifier du mieux qu'on peut.) *To patch up a buſineſs.*

RHÉTEUR, *ſ. m.* (qui enſeigne la rhétorique.) *A Rhetorician, a rhetorick-maſter, an Orator.*

RHÉTORICIEN, *ſ. m.* (qui ſait ou qui apprend la rhétorique.) *A Rhetorician.*

RHÉTORIQUE, *ſ. f.* (art de bien dire.) *Rhetorick, oratory*, the art of ſpeaking eloquently, well, *or* wiſely.

RHEUBARBE, *ſ. f.* (racine médicinale.) *Rhubarb*, a phyſical root.

RHEUMATISME, *ſ. m.* (fluxion ſur tout le corps, ou ſur une partie.) *Rheumatiſm.*

RHEUME, *ſ. m.* (fluxion qui coule du cerveau.) *A rheum* or *cold in one's head.*

RHINOCEROS, ou Rhinocérot, *ſ. m.* (bête ſauvage & féroce.) *A rhinoceros*, a fierce and wild beaſt.

RHOMBE, *ſ. m.* (loſange, figure géométrique.) *Rhomb*, or *rhumb* a geometrical

figure like a quarry of glaſs.

RHOMBOIDE, *ſ. m.* (figure rectiligne de quatre côtés, dont il n'y a que les paralleles qui ſont égaux.) *A rhomboid*, a rhomb whereof two ſides are longer than the other two.

R I

RIANT, te, *adj. from* rire, (gracieux, qui marque de la gaieté.) *Smiling, chearful.*

Un viſage riant, une mine riante. *A ſmiling, or chearful look* or *countenance.*

☞ Riant, (agréable à la vue, qui plaît aux yeux.) *Smiling, that looks pleaſant, pretty.*

Tout y étoit riant. *Every thing looked ſmiling and pleaſant.*

☞ En riant, (en raillant, le contraire de ſérieuſement.) *In jeſt.*

RIBAUD, *ſ. m.* (un homme adonné à la paillardiſe.) *A fornicator, whore-maſter*, or *whore-monger, a leacher.*

RIBAUDE, *ſ. f.* (paillarde, qui s'abandonne aux hommes.) *A wench, a whore.*

RIBLER ‡, *verb. neut.* (courir les rues la nuit comme font les débauchés.) *To ramble.*

RIBLETTE, *ſ. f.* (tranche mince de porc, de veau ou de bœuf, qu'on rôtit ſur le gril.) *A ſlice*, or *collop of pork, bacon, veal*, or *beef broiled.*

RIBLEUR ‡, *ſ. m. Rambler.*

RIBON-RIBAINE ‡, *adv.* (bon gré, mal gré.) *Will he, nill he, by all means, whether one will* or *no.*

RIC à RIC, *adv.* (avec une exactitude entiere, à la rigueur.) *Exactly to a farthing.*

RICANER, *verb. neut.* (rire à demi, par ſotiſe ou par malice.) *To giggle, to ſneer* or *ſnigger.*

RICANEUR, *ſ. m.* ricaneuſe, *ſ. f.* (qui ricane.) *A giglet*, or *ſneerer.*

RICHARD, *ſ. m.* (qui a beaucoup de bien.) *A rich man.*

RICHE, *adj.* (opulent, qui a beaucoup de bien.) *Rich, wealthy, opulent, able in eſtate.*

☞ Riche en bétail. *Well ſtock'd of cattle.*

☞ Riche en argent. *Money'd, well lined.*

☞ Il a fait un riche mariage, (ou épouſé une femme riche.) *He has married a fortune.*

* Riche, (en biens du corps & de l'eſprit.) *Rich.*

Riche en amis. *Rich in friends, that has a great many friends.*

* Riche taille, (qui eſt au deſſus de la médiocre.) *A tall, proper ſize.*

* Riche, (abondant, fertile.) *Rich, plentiful, copious.*

* La langue Angloiſe eſt fort riche, (ou abondante en mots.) *English is very rich* or *copious.*

☞ Riche, (de grand prix, magnifique.) *Rich, coſtly, magnificent.*

* Riche, (noble, relevé, en parlant des expreſſions, du ſtile.) *Noble, lofty, ſublime.*

RICHE, *ſ. m. Ex.* Le mauvais riche (dont l'Ecriture fait mention.) *Dives.*

Richement, *adv.* (d'une maniere riche.) *Richly, ſpendidly, magnificently, nobly.*

☞ Marier ſa fille richement. *To get one's daughter a rich husband.*

☞ Elle eſt richement laide. *She's extreme ugly.*

RICHESSE ☞, *ſ. f.* (abondance de biens.) *Riches.*

☞ Richeſſe, (en parlant de ce qui eſt riche & précieux.) *Richneſs.*

Richeſſes, (grands biens.) *Riches, vaſt* or *great eſtate.*

☞ La richeſſe, (ou les richeſſes d'une langue.) *The copiouſneſs of a language.*

RICOCHET, *ſ. m.* (bond que fait une choſe platte qu'on fait gliſſer ſur la ſurface de l'eau.) *A duck and a drake.*

Faire des ricochets. *To make ducks and drakes.*

RIDE, *ſ. f.* (pli ſur la peau du corps humain.) *Wrinkle.*

☞ Rides, (ſorte de cordes de navire.) *Lanniers*, a ſort of ſhip-ropes.

* Le vent fait des rides ſur l'eau, (il en trouble la ſurface.) *The wind ruffles the water.*

Ridé, ée, *adj. from* rider. *Wrinkled, full of wrinkles, ſhrivelled.*

RIDEAU, *ſ. m. A curtain.*

Rideau de lit. *A bed-curtain.*

Tirer le rideau. *To draw the curtain.*

RIDELLE, (le côté d'une charette fait en forme de ratelier.) *The rack*, or ſide of a wain.

RIDER, *verb. act.* (faire des rides.) *To wrinkle* or *make wrinkles, to ſhrivel.*

☞ Rider une corde, (terme de mer, la roidir.) *To ſtretch out*, or *bend a rope.*

* Ce qui égayoit les autres, ridoit ſon front. *That which diverted others made him frown*, or *knit his brow.*

* Le moindre petit vent fait rider la face des eaux. *The leaſt wind that blows ruffles the water.*

RIDER, *verb. neut.* ſe rider, *recip.* (avoir des rides.) *To wrinkle, to be wrinkled*, or *ſhrivelled.*

☞ Se rider, (ſe faire des rides.) *To bend* or *knit the brow, to frown, lower*, or *pout.*

Ridicule, *adj.* (digne de riſée.) *Ridiculous, fit to be laughed at.*

☞ Traiter quelqu'un de ridicule, (ſe moquer de lui.) *To make a fool* or *an aſs of one.*

☞ Tourner en ridicule. *To turn into ridicule, to turn off with a droll.*

RIDICULE, *ſ. m.* une ridicule, *ſ. f. A ridiculous, impertinent*, or *foppiſh man* or *woman.*

☞ Le ridicule des gens, (leur ſottiſe & leur impertinence.) *The ridicule, foppery, foppiſhneſs*, or *impertinence of ſome people.*

Tomber dans le ridicule, ou ſe donner un ridicule, (devenir ou ſe rendre ridicule.) *To fall into ridicule, to make one's ſelf ridiculous.*

Ridiculement, *adv.* (d'une maniere ridicule.) *Ridiculouſly, in a ridiculous manner.*

RIDICULISER, *verb. act.* (rendre ridicule.) *To make ridiculous, to turn into ridicule, to laugh at.*

RIDICULITÉ, *ſ. f.* (ce mot n'eſt pas bien établi, il ſignifie une action ou parole ridicule.) *Ridiculous*, or *fooliſh thing ſaid* or *done.*

RIEN, *ſ. m.* (nulle choſe.) *Nothing.*

Dieu a créé le monde de rien. *God created the world out of nothing.*

Je ne dis rien. *I ſay nothing.*

Riens, (au pluriel.) *Ex.* Il nous fait bien prendre de la peine pour des riens. *He puts us to a great deal of trouble for nothing.*

Il ne m'eſt rien ou il ne m'eſt de rien, (il n'eſt pas mon parent.) *He is nothing to me.*

☞ Je n'en ferai rien. *I ſhall not do it.*

☞ Voulez-vous rien mander à *Londres*? y voulez-vous mander quelque choſe? *Have you any thing to ſend to* London?

Je n'ai rien vu de plus magnifique. *I never ſaw any thing more magnificent.*

Y-a-t-il rien de nouveau? *Is there any news.*

☞ Qui n'a ſanté n'a rien. *He that wants health wants all things, health is all in all.*

☞ Un rien preſque ſuffit pour le fâcher. *He takes exception at the leaſt thing in the world.*

Il ne faut rien, en de telles conjonctures, pour faire entierement abandonner un Prince malheureux. *The leaſt thing in the world, in ſuch circumſtances, is ſufficient to make every body abandon an unfortunate Prince.*

En moins de rien, V. Moins.

☞ Comme ſi de rien n'étoit. *Without taking the leaſt notice.*

RIEN MOINS ☞, (expreſſion louche, & qui tient du galimatias, mais qui néanmoins eſt fort en uſage pour dire, point du tout, tout autre choſe, &c.)

Ex. Je ne penſe à rien moins qu'à vous choquer, (i. e. Je n'y penſe point du tout.) *Nothing is farther from my thoughts than to offend you, i have not the leaſt thought to offend you.*

Ce n'eſt rien moins que cela, (c'eſt toute autre choſe.) *'Tis quite another thing, there's nothing it, far from it.*

Il ne s'agit de rien moins que de cela. *That is not the queſtion in the leaſt*, or *that is quite out of the queſtion.*

RIEUR, *ſ. m.* rieuſe, *ſ. f.* (qui aime à rire.) *Laugher, a laughing man* or *woman, one that is apt to laugh at any thing, that will laugh at a feather.*

☞ Rieur, (qui raille, qui ſe moque.) *A laugher* or *jeerer, a jeering man* or *woman, a banterer.*

RIFLER †, *verb. act.* (prendre avidement.) *To riffle, to take* or *ſweep away.*

RIGIDE, *adj.* (fort ſevere.) *Rigid, ſtrict, ſevere, rigorous, ſtern.*

Rigidement, *adv.* (avec rigidité.) *Rigidly, ſtrictly, ſeverely, rigorouſly.*

RIGIDITÉ, *ſ. f.* (grande ſévérité.) *Rigidity, ſtrictneſs, ſeverity, ſternneſs.*

RIGOLE, *ſ. f.* (tranchée ou foſſé pour faire couler l'eau.) *A trench, gutter, ditch*, or *furrow to convey water.*

☞ Rigole, (petit canal qu'on creuſe dans des pierres de taille.) *A gutter of ſtone for water to paſs in.*

RIGOLER, ſe rigoler, *verb. neut.* (faire une petite débauche.) *To make merry.*

Rigoureuſement, *adv.* (avec rigueur.) *Rigorouſly, ſeverely, hardly, ſternly.*

Rigoureux, ſe, *adj.* (qui a beaucoup de rigueur.) *Rigorous, ſevere, hard, ſtern, cruel.*

☞ Hiver rigoureux, rude, âpre. *A ſharp* or *cruel winter.*

RIGUEUR, *ſ. f.* (dureté, ſévérité, auſtérité.) *Rigour, ſeverity, hardneſs, cruelty, ſternneſs.*

☞ La rigueur, ou l'âpreté de l'hiver. *The ſharpneſs of winter.*

☞ Rigueur, (rigidité dans la juſtice.) *Rigour, rigidity, ſtrictneſs.*

☞ Traiter quelqu'un avec rigueur, ou à la rigueur. *To be ſevere upon one, to uſe him ſeverely.*

☞ A la rigueur, à la derniere rigueur, à toute rigueur, (façons de parler adverbiales, avec exactitude, ſans faire grace.) *Rigorouſly, ſtrictly.*

Vous prenez les choſes trop à la rigueur. *You take things too ſtrictly*, or *in too ſtrict a manner.*

☞ A toute-rigueur, (au pis aller.) *When the worſt comes to the worſt.*

RIMAILLE †, *ſ. f.* (méchants vers.) *Rhime, doggrel, paltry verſe.*

RIMAILLER †, *verb. neut.* (faire de mé-

chants vers.) *To rhyme, to make ſorry verſes, to poetize.*

RIMAILLEUR †, *ſ. m.* (méchant Poëte.) *A ſorry rhymer, a Poetaſter.*

RIME, *ſ. f.* (uniformité de ſon dans la terminaiſon de deux mots.) *Rime, rhime*, or *rhythm.*

P. Il n'y a ni rime, ni raiſon. P. *There's neither rhime nor reaſon.*

☞ Rimes, (vers, *ou* poëſie.) *Verſes.*

Rimes, *is alſo a perſon of the verb* rire.

Rimé, ée, *adj. Rhimed.*

RIMER, *verb. neut.* (avoir un même ſon, en parlant des mots.) *To rhime* or *jingle.*

☞ Rimer, (faire des vers.) *To rhime* or *make verſes.*

RIMER, *verb. act.* (mettre en vers.) *To rhime* or *put in metre.*

RIMEUR, *ſ. m.* (celui qui rime.) *A rhimer.*

R'imprimé, ée, *adj. Reprinted.*

R'IMPRIMER, *verb. act.* (imprimer une ſeconde fois.) *To reprint.*

RINGRAVE, *ſ. f.* (eſpéce de culote d'autre fois.) *Pantaloon-breeches.*

Rinſé, ée, *adj. Rinſed*, &c.

RINSER, *verb. act.* (nettoyer les vaſes, en les lavant, & en les frottant.) *To rinſe* or *waſh.*

Rinſer un verre. *To rinſe a glaſs.*

Rinſer ſa bouche. *To waſh one's mouth.*

RINSEURE, *ſ. f.* (eau dont on a rinſé quelque choſe.) *Water made uſe of for rinſing.*

R'INSTRUIRE, *verb. act.* (inſtruire de nouveau.) *To new-inſtruct, to teach anew.*

RIOLÉ, ée †, *adj.* (rayé de diverſes couleurs.) *Streaked, diverſified*, or *ſet out with ſeveral colours.*

RIOTE †, *ſ. f.* (noiſe, débat entre amis, entre mari & femme.) *A quarrel, a bickering.*

RIOTER †, *verb. neut.* (ſe quereller.) *To quarrel* or *wrangle.*

‡ Rioteux, ſe, *adj.* (pointilleux, querelleux.) *Quarrelſome, full of ſcolding* or *brawling.*

RIPAILLE †, *ſ. f. Ex.* Faire ripaille (faire bonne chere ou débauche de table.) *To junket, feaſt*, or *banquet.*

RIPOPÉ, †*ſ. m.* (boiſſon qui ne vaut guére, & ordinairement compoſée de pluſieurs autres.) *Sorry wine.*

RIRE, *verb. neut.* (ce verbe marque une action aſſez connue.) *To laugh.*

* Ne rire que du bout des lévres. *To laugh but from the teeth outward.*

Crever de rire. *To burſt, to ſplit one's ſides with laughing.*

* Rire ſous cape, rire dans ſa barbe. *To laugh in one's ſleeve.*

Éclater de rire. *To break out into laughter.*

Éclater de rire. *To burſt out with laughing*, or *into laughter.*

Quand je le vois, je ne puis m'empêcher de rire. *When i ſee him, i cannot forbear laughing.*

P. Celui-là rira bien, qui rira le dernier. P. *Let him laugh that wins.*

☞ Rire, (ſe divertir, ſe réjouir.) *To laugh, to be merry.*

Se faire rire, ſe chatouiller pour ſe faire rire. *To make one's ſelf merry.*

☞ Avoir le mot pour rire, (dire des choſes agréables & plaiſantes.) *To be facetious, jocoſe*, or *full of jokes*, to be merry.

☞ Rire, (badiner, ne dire pas tout de bon, n'agir pas ſérieuſement.) *To laugh*, or *be in jeſt.*

Il ne fait que rire. *He does but laugh, he is not in earneſt.*

Je le diſois pour rire. *I ſpoke it in jeſt.*

☞ Faire rire, donner ſujet de rire. *To make ſport, to give occaſion to laugh.*

☞ Apprêter à rire à la compagnie, (ſe faire moquer de ſoi.) *To make one's ſelf a laughing ſtock, to make one's ſelf ridiculous.*

☞ Rire de quelque choſe, (ne s'en point ſoucier.) *To laugh at a thing, not to care for it.*

☞ Rire au nez de quelqu'un, (ſe moquer de lui en face.) *To laugh at one.*

☞ On verra bientôt rire, (façon de parler ironique.) *We ſhall have a fine ſport preſently.*

P. Marchand qui perd ne peut rire. P. *Let him laugh that wins.*

☞ Rire de quelque choſe, (s'en moquer.) *To deride, to laugh* or *ſcoff at a thing.*

☞ Si vous m'échauffez la tête, je vous ferai rire d'une autre ſorte, (c'eſt une ſorte de menace.) *If you anger me, i'll make you ſing to another tune*, or *i'll rattle you to ſome tune.*

* Rire, (être agréable, plaire aux yeux.) *To ſmile, to look pleaſant.*

Tout rit dans la campagne. *Every thing ſmiles in the country.*

* La fortune lui rit, *ou* lui eſt favorable. *Fortune ſmiles upon him, every thing proſpers with him.*

* Tout rit dans cet apartement, (tout y eſt beau & agréable.) *Every thing is wonderful fine in this apartment.*

☞ La roſe rit au ſoleil, c'eſt-à-dire, s'étale, s'épanouit. *The roſe ſpreads it ſelf to the ſun.*

RIRE, ſe rire, *verb. recip.* (ſe moquer) de quelqu'un. *To laugh at one, to make ſport with him.*

On s'en eſt bien ri. *He was much laughed at.*

Je me ris de vos menaces. *I laugh at your threatnings.*

RIRE, *ou* ris, *ſ. m.* (action de rire.) *Laughter, laughing, ſmile.*

Un rire *ou* un ris charmant. *A pleaſant laughter* or *ſmile.*

Un ris forcé *ou* qui ne paſſe pas le nœud de la gorge. *A forced laughter, when one laughs but from the teeth outward.*

RIS de veau, *ſ. m.* (glandule qui eſt ſous la gorge du veau.) *Sweet-bread, the ſweet-bread of a breaſt of veal.*

RISDALE, *ou* Rixdale, *ſ. f.* (monnoie d'Allemagne, de Flandre, *&c.*) *Dollar, rixdollar*, a German *coin worth about four ſhillings and ſixpence.*

RISÉE, *ſ. f.* (grand éclat de rire.) *Laughter.*

Une riſée univerſelle de toute l'aſſemblée. *A general laughter of all the aſſembly.*

☞ Riſée, moquerie. *A laughing at, deriſion*, or *mocking.*

Vous vous expoſez à la riſée de tout le monde. *You expoſe your ſelf to the deriſion of every body.*

☞ Riſée, (objet de la riſée, jouët.) *Laughing-ſtock.*

Il eſt la riſée de tout le monde. *He is the laughing-ſtock of every body.*

Riſible, *adj.* (qui a la faculté de rire.) *Riſible, capable of laughing.*

☞ Riſible, (propre à faire rire.) *Comical, pleaſant, merry.*

☞ Riſible, (ridicule, digne de riſée.) *Ridiculous.*

RISPOSTE, *ſ. f.* (terme d'eſcrime, action de parer & de porter un coup en même-tems.) *A parce and thruſt, in the art of fencing.*

* Riſpoſte, (répartie prompte.) *A quick repartee, a clinch* or *clincher.*

RISPOSTER, *verb. neut.* (parer & pouſſer en même-tems.) *To parce and thruſt at the ſame time.*

☞ Riſpoſter, (répondre vivement & ſur le champ.) *To make a quick and ſmart repartee, to reply* or *rejoin.*

RISQUE, *ſ. m.* & *f.* (péril, danger.) *Riſk, hazard, venture, peril, danger.*

J'en courrai le riſque. *I'll run the riſk* or *the hazard on't, i'll venture that.*

Riſqué, ée, *adj. Ventured, hazarded, expoſed.*

RISQUER, *verb. act.* (hazarder, mettre en danger.) *To venture, hazard*, or *expoſe, to bring into danger, to run the riſk* or *hazard.*

Riſquer ſa vie. *To venture, hazard*, or *expoſe one's life.*

Il n'y a rien à riſquer pour vous. *You run no hazard in it.*

Riſquer le tout pour le tout. *To run all hazards, to lay all at ſtake.*

RISSOLLE, *ſ. f.* (ſorte de petit pâté.) *A ſort of minced pye.*

Riſſolé, ée, *adj. Fried* or *roaſted brown* or *criſp.*

* † Vieille riſſolée, (vieille qui a le viſage ridé & deſſeché.) *An old, ſhrevilled, wainſcot-face.*

RISSOLER, *verb. neut. ou* ſe riſſoler, *recip.* (il ſe dit de la viande, *&c.* qui prend une couleur rouſſe quand on la fait frire *ou* rôtir.) *To fry* or *roaſt brown* or *criſp.*

RISSOLER, *verb. act.* (faire devenir roux en rôtiſſant, *&c.*) *To fry* or *to roaſt brown.*

RIT, *ou* rite, *ſ. m.* (ordre preſcrit des cérémonies qui ſe pratiquent dans une religion.) *Rite* or *Church-ceremony.*

Rit. *This is a perſon of the verb* rire.

RITORNELLE, *ſ. f.* (petite ſymphonie qui a rapport avec le chant, qui la précéde.) *Ritornel.*

RITUEL, *ſ. m.* (livre contenant le rit *ou* le rite.) *A ritual, a book containing the ceremonies of a Church.*

RIVAGE, *ſ. m.* (rives *ou* bords d'un fleuve *ou* de la mer.) *Bank, ſhore, water-ſide.*

☞ Rivage haut, *ou* élevé. *A ſtrand.*

☞ Droit de rivage. *Shorage.*

RIVAL, *ſ. m.* rivale, *ſ. f.* (concurrent en amour.) *A rival.*

* Rival, (concurrent, compéticeur pour quelque choſe que ce ſoit.) *Rival, competitor.*

RIVALITÉ, *ſ. f.* (concurrence.) *Rivality, rivalry, competition.*

RIVE, *ſ. f.* (le bord d'un fleuve, d'un lac, de la mer, *&c.*) *Bank, ſhore-ſide, water-ſide.*

* Il n'y a ni fond ni rive, (on n'y peut rien comprendre.) *'Tis above any man's reach.*

Rivé, ée, *adj. Riveted, clinched.*

RIVER, *verb. act.* (abbatre la pointe d'un clou ſur l'autre côté de la choſe qu'il perce.) *To rivet* or *clinch.*

* † River le clou à quelqu'un, (le rembarrer, lui répondre vertement.) *To ſit one, to pay him off.*

RIVERAIN, *ſ. m.* (celui qui habite auprès d'une riviere ou d'un bois.) *One that inhabits on the banks of a river*, or *the borders of a foreſt* or *wood.*

RIVET, *ſ. m.* (petit clou rivé.) *A rivet.*

RIVIERE, *ſ. f.* (fleuve.) *A river.*

☞ Gens de riviere. *Water-men.*

Oiſeau de riviere. *A water-fowl.*

P. Porter de l'eau à la riviere. P. *To*

carry coals to newcaſtle.

RIXDALE, V. Riſdale.

RIZ, *ſ. m.* (ſorte de grain.) *Rice, a ſort of grain.*

R O

ROBE, *ſ. f.* (ſorte de vêtement long.) *A gown.*

Robe de chambre. *A night or morning-gown.*

ROBE de femme. *A woman's gown.*

☞ Robe, (de gens de Judicature, de Médecine, & autres gens de profeſſion publique.) *Gown.*

Gens de robe. *Gown-men.*

Juges de robe longue. *Judges of the long gown.*

☞ Robe, (de Magiſtrat *ou* de Solemnité.) *Robe.*

☞ Robe, (la profeſſion des Eccléſiaſtiques.) *The gown.*

Je porte reſpect à ſa robe. *I have a reſpect for his gown.*

☞ Robe, *ou* habit de certains religieux. *A religious habit.*

ROBIN, D †, *ſ. m.* (homme de robe.) *A lawyer.*

ROBINET, *ſ. m.* (machine dont on ſe ſert aux fontaines.) *A cock.*

☞ Robinet de canelle. *The ſpigot of a tap.*

ROBUSTE, *adj.* (fort de corps.) *Robuſt, ſtrong, ſtrong-limbed, luſty.*

☞ Robuſte, (fort de complexion.) *Hardy.*

Robuſtement, *adv. Robuſtly, ſtoutly.*

ROC, *ſ. m.* (maſſe de pierre très-dure.) *Rock.*

☞ Roc, *ou* Tour, piéce du jeu des échecs. *A rock at cheſs.*

ROCAILLE, *ſ. f.* (cailloux, *ou* coquillages qui ſervent à orner une grotte.) *Little ſtones, pebbles, or ſhells for a grotto.*

ROCAILLEUR, *ſ. m.* (qui travaille en rocaille.) *A grot-maker.*

ROCAMBOLE, *ſ. f.* (ſorte de petite échalote.) *A ſort of ſhalot or garlick.*

ROCHE, *ſ. f. ou* roc. *Rock.*

* Un cœur de roche, dur, inflexible. *A heart of flint, a hard-hearted man or woman.*

ROCHER, *ſ. m.* (roc *ou* roche.) *A rock.*

* Pour n'aimer pas de ſi beaux yeux, il faut être un rocher. *One muſt be made of flint not to love ſuch fair eyes.*

* Parler aux rochers, *ou* à des gens qui ne ſont point touchés de ce qu'on leur dit. *To preach to a deſart.*

ROCHET, *ſ. m.* (partie de l'habit eccléſiaſtique.) *Rochet, a Church-veſtment.*

ROCOULER, *verb. neut.* (il exprime le bruit *ou* le ſon des pigeons.) *To coo, as pigeons do.*

RODER, *verb. neut.* (courir, errer çà & là.) *To roam, rove, range, or ramble, to go up and down.*

RODEUR, *ſ. m.* (qui rode.) *A roamer or rambler, a rambling man.*

RODOMONT, *ſ. m.* (faux brave, fanfaron.) *A bully, a huffing blade, huff, a braggadochio, a vapouring hector.*

Faire le rodomont, trancher du rodomont. *To rodomontade, to ſwagger, to hector it, to huff or vapour.*

RODOMONTADE, *ſ. f.* (fanfaronade.) *Rodomontado or vain-glorious bravado, vapouring.*

ROGATIONS, *ſ. f.* (fête de trois jours que l'Égliſe célébre avant l'Aſcenſion.) *Rogation-week, crag-week, or graſs-week before whit-ſunday.*

ROGATON, *ou* Rogatum, *ſ. m.* (permiſſion de quêter.) *A brief, in order to gather money from door to door.*

☞ Rogatons, (bribes & autres choſes quêtées.) *Scraps.*

* † Un porteur de rogatons, (celui qui porte de méchans vers, des ſonnets, des placets à des grands Seigneurs, pour tâcher de tirer d'eux quelque préſent.) *A begging poetaſter, a mumper.*

ROGATUM ☞, (papier de nulle importance.) *Waſte paper.*

ROGNE, *ſ. f.* (gale invétérée.) *The ſcab, or ſcurf, or mangy.*

Rogné, ée, *adj. Cut, pared, clipped.*

ROGNER, *verb. act.* (retrancher, ôter des extrémités.) *To cut, pare, or clip, to ſhred.*

Rogner un livre. *To cut a book.*

Rogner les ongles. *To pare the nails.*

Rogner la monnoie. *To clip the money.*

* † Rogner les ongles à quelqu'un, lui diminuer ſon pouvoir *ou* ſes profits.) *To clip one's wings.*

* Il eſt le maitre, il rogne, il taille, (il fait ce qu'il veut.) *He is the maſter, he does what he liſts.*

ROGNEUR, *ſ. m.* rogneuſe, *ſ. f.* (qui rogne la monnoie.) *A clipper.*

ROGNEURE, *ſ. f.* (partie qui a été rognée.) *Shreds, parings, clippings.*

Rogneure d'étoffe. *Shreds or pieces of ſtuff.*

Rogneures d'ongles. *Parings of nails.*

Rogneures de monnoie. *Clippings.*

ROGNEUX, ſe, *adj.* (qui a la rogne.) *Scabby, that has the ſcab or mangy.*

ROGNON, *ſ. m.* (le rein d'un animal.) *Kidney.*

† Mettre les mains ſur les rognons, (*ou* ſur les hanches.) *To put one's arms a kembow.*

☞ Rognon, (teſticule de certains animaux.) *Teſticle or ſtone.*

* † Être chaud du rognon. *To be hot-ſpurred.*

ROGNONNER †, *verb. neut.* (gronder, grommeler.) *To growl, to grumble.*

ROGNURE, V. Rogneure.

ROGUE, *ſ. f.* (donatif, préſent, largeſſe, que faiſoient autrefois les Empereurs, les Papes, & les Patriarches.) *Dole, donative, largeſs.*

ROGUE †, *adj.* (arrogant, fier, ſuperbe.) *Surly, haughty, proud.*

ROI, *ou* Roy, *ſ. m.* (Prince ſouverain couronné.) *A King, a ſovereign Prince crowned.*

Le Roi de *France. The King of* France, *or the* French *King.*

Le Roi de la *Grande Bretagne. The King of* Great Britain.

Vivre en Roi. *To live like a King.*

Cour du Roi Petaut, V. Petaut.

La Maiſon du Roi, (ſes Officiers domeſtiques.) *The King's Houſhold*, or *Servants.*

La Maiſon du Roi, (les troupes qui ſont la garde chez le Roi.) *The troops of the Houſehold.*

Les coffres du Roi, (le tréſor royal, l'épargne.) *The King's coffer, the exchequer.*

☞ Roi, parmi les animaux. *King among beaſts.*

☞ Roi, (au jeu des échecs *ou* de cartes.) *A King at cheſs or cards.*

☞ Vous êtes le Roi des hommes, (ou un fort brave homme.) *You are a brave man.*

Roi d'armes, (premier Hérault.) *King at arms.*

☞ Le Roi des violons. *The head man of the King's muſick.*

☞ Le Roi du bal, (celui qui mene le premier branle.) *The leader of the ball.*

☞ Roi de la baſoche. *The maſter of miſrule*, or *the head clerk of* Paris.

☞ Roi des ribauds. *An officer which in old times looked to the vagabonds and idle perſons that haunted the court.*

☞ Le jour *ou* la fête des Rois, (l'Épiphanie.) *The Twelfth-day*, or *Epiphany.*

Faire les Rois. *To chuſe King and Queen.*

☞ Aune de Roi. *An ell.*

Pié de Roi, (meſure de douze pouces.) *The twelve-inch foot.*

Roial, V. Royal, *and its derivatives accordingly.*

ROIDE, *adj.* (fort tendu, difficile à plier.) *Stiff.*

J'ai les jambes roides. *My legs are ſtiff.*

☞ Une ſauce roide de ſel *ou* de poivre, (trop épicée.) *A ſauce too high ſeaſoned.*

☞ Le cours de cette riviere eſt roide, *ou* rapide. *That river has a rapid or violent ſtream.*

☞ Un vol roide, *ou* rapide. *A ſwift flight.*

☞ Une montagne roide, (difficile à monter.) *A ſteep hill.*

* Roide, (opiniâtre, dur.) *Stiff, inflexible, opiniatre, obſtinate, hard.*

* Se tenir roide, (s'obſtiner dans ſa réſolution.) *To be ſtiff or obſtinate.*

* Les *Juifs* étoient un peuple de col roide. *The Jews were a ſtiff-necked people.*

Il tomba roide mort, (il mourut ſur la place.) *He fell ſtone dead.*

Roide, *adv. Ex.* Auſſi roide qu'un trait d'arbalête. *As ſwift as an arrow.*

D. † Roidement, *adv.* (d'une maniere violente.) *Stiffly* or *violently.*

ROIDEUR, *ſ. f.* (tenſion, qualité de ce qui eſt roide.) *Stiffneſs.*

☞ Roideur, (rapidité, impétuoſité de mouvement.) *Rapidity, ſwiftneſs, violence.*

☞ Roideur, (pente droite & difficile à monter) d'une montagne, d'un degré, &c. *The ſteepneſs of a hill, of a pair of ſtairs, &c.*

* Roideur, (fermeté exceſſive, ſévérité inflexible, opiniâtreté.) * *Stiffneſs, obſtinacy.*

ROIDIR, *verb act.* (tendre, rendre roide.) *To ſtiffen or make ſtiff.*

Roidir, (tendre, étendre) une corde, le bras, *&c. To ſtretch out a rope, the arm, &c.*

ROIDIR, *verb. neut.* (être roide.) *To be ſtiff.*

ROIDIR, ſe roidir, *verb. recip.* (devenir roide.) *To ſtiffen or grow ſtiff.*

* Se roidir, (tenir ferme, ne vouloir point relâcher.) *To be ſtiff, to reſiſt, or withſtand, to bear up againſt, to be obſtinately bent.*

La vertu ſe roidit contre les obſtacles. *Virtue reſiſts or withſtands all obſtacles, virtue bears up againſt all oppoſition.*

ROITELET, *ſ. m.* (petit Roi.) *A petty King.*

☞ Roitelet, (fort petit oiſeau.) *A wren, a little bird.*

ROLLE, *ſ. m.* (liſte, catalogue.) *Roll, ſcroll, liſt*, or *catalogue.*

Rolle des cauſes qui ſe doivent plaider dans une Cour. *The roll of cauſes that are to be heard in a Court.*

☞ Rolle, (regiſtre.) *A roll* or *a regiſter.*

☞ Rolle, (feuillet d'écriture, terme de pratique.)
Faire des rolles d'écriture. *To write whole sheets of law business.*
☞ A tour de rolle, (à son tour.) *In course, one after another.*
Cause appellée à tour de rolle. *A cause called in course.*
☞ Rolle, (ce que doit réciter un acteur dans une piéce de théâtre, *ou* le personnage représenté par l'acteur.) *A part* or *cue in a play.*
* Jouer bien son rolle, (faire & dire ce qui convient.) *To play well one's part.*
ROLLET, *ſ. m.* (petit rolle.) On dit ſenment:
*† Jouer bien ſon rollet, *ou* ſon perſonnage. *To play one's part well.*
*† Je ſuis au bout de mon rollet, je ne ſai plus que dire. *I know not what to ſay next.*
ROMAIN, ne, *adj. Roman.*
Ex. Le chiffre *Romain. The* Roman *figures*, or *way of numbering by letters.*
ROMAIN, *ſ. m.* (caractere d'Imprimerie.) *Roman, printing letter.*
ROMAINE, *ſ. f.* (peſon, inſtrument pour peſer.) *A ſteel-yard, the* Roman *ballance, a ſort of weight.*
ROMAN, *ſ. m.* (hiſtoire fabuleuſe contenant des avantures d'amour *ou* de guerre.) *A romance.*
☞ Parler roman, (*ou* en ſtile de roman.) *To uſe a romantick ſtile in one's ſpeech.*
ROMANCE, *ſ. f.* (vaudeville *Eſpagnol.*) *Romance, a* Spaniſh *ballad.*
ROMANCIER, *ſ. m.* (faiſeur de romans.) *A Romanciſt, a writer of Romances.*
Romaneſque, *adj.* (qui tient du roman.) *Romantick.*
ROMARIN, *ſ. m.* (arbuſte aromatique.) *Roſemary.*
ROMINAGROBIS †, *ſ. m.* (qui affecte d'être gras.) *A grave piece of formality.*
ROMPEMENT, *ſ. m. Ex.* Rompement de tête, (bruit importun.) *A troubleſome noiſe.*
☞ Rompement de tête, (affaire importune, *ou* trop grande application.) *A vexatious buſineſs*, or *vexation of ſpirit.*
ROMPRE, *verb. act.* (briſer, caſſer, mettre en piéces.) *To break.*
Rompre un bras. *To break an arm.*
Rompre un criminel ſur la roue. *To break a malefactor upon the wheel.*
* Rompre ſes fers *ou* ſes chaînes, (ſe mettre en liberté.) *To break off one's chains.*
* Rompre la glace, (ſurmonter les premieres difficultés.) *To break the ice.*
* Rompre la tête à quelqu'un, (l'étourdir *ou* l'importuner.) *To break one's head, to be troubleſome to him.*
* Se rompre la tête à quelque choſe, (s'y appliquer trop fortement.) *To beat one's brains about a thing.*
☞ Rompre, (détourner le mouvement droit de quelque corps.) *To break, to keep off, to turn off, to divert.*
Rompre le vent. *To break the wind.*
* Rompre, (faire ceſſer, détruire quelque union, &c.) *To break off.*
* En rompant ainſi ſa volonté, & en domtant ſes goûts, on lui donnoit une ſoupleſſe de cœur, & une force d'eſprit propres à le rendre docile pour écouter les bons conſeils, & ferme pour les ſuivre. *That by breaking his will, and ſubduing his inclinations, they made him contract ſuch a pliantneſs of heart, and ſtrength of mind, as made him docile to hearken to good counſel and firm to purſue it.*
* Rompre un traité, un mariage. *To break off a treaty*, or *a match.*
ROMPRE*, *verb. neut.* (rompre l'amitié, l'intelligence.) *To break, to fall out.*
J'ai rompu avec lui. *I broke* or *I fell out with him.*
* Rompre le camp. *To break out.*
* Rompre ſon train, (le congédier.) *To turn away one's ſervants.*
* Rompre, (congédier) une armée. *To break* or *disband an army.*
Rompre l'aſſemblée, (la faire ceſſer.) *To break up an aſſembly.*
☞ Rompre le dé, (brouiller les dés qu'un autre a joués.) *To bar the dice.*
* Rompre les meſures, *ou* les deſſeins de quelqu'un. *To break one's meaſures, to diſappoint him.*
* Rompre, (violer) ſon ſerment, ſa parole. *To break one's oath* or *word.*
* Rompre, (ſtiler, dreſſer, exercer, accoutumer) quelqu'un à quelque choſe. *To uſe, bring*, or *train up*, or *exerciſe one to a thing.*
* Rompre le ſilence, (commencer à parler.) *To break ſilence, to begin to ſpeak.*
☞ Rompre, (gâter) les chemins. *To make the ways deep.*
* Rompre, (enfoncer, mettre en déſordre un bataillon, un eſcadron.) *To break through, to rout, to put to the rout.*
* Rompre en viſiere à quelqu'un, (lui dire en face quelque choſe de déſobligeant.) *To out-face one.*
ROMPRE, *verb. neut. ou* ſe rompre, *verb. recip.* (ſe briſer, ſe caſſer.) *To break, to break off.*
Se rompre une jambe, *ou* un bras. *To break one of one's legs* or *arms.*
A tout rompre, *adv.* (tout au plus.) *At the moſt, 'tis the outſide.*
Rompu, ue, *adj. Broke*, or *broken.*
☞ A bâtons rompus, V. Bâtons.
☞ Chemin rompu. *A deep way.*
* Rompu de travail, (fort fatigué.) *Mightily wearied*, or *tired.*
RONCE, *ſ. f.* (arbriſſeau épineux & rampant.) *Bramble, briar.*
ROND, de, *adj.* (de la figure d'une boule.) *Round, circular.*
* Il eſt tout rond, *ou* rond comme une boule, (il eſt gros & court.) *He is as thick as long, he is a very punch.*
* Il eſt rond & franc, (il agit ſans artifice.) *He is a plain downright man.*
☞ Du fil rond, *ou* un peu gros. *Coarſe thread.*
☞ Compte rond, dont le nombre eſt parfait & ſans fraction. *An even account*, or *even money.*
Faire le compte rond. *To make even money.*
☞ Voix ronde, (voix pleine, unie, & égale.) *A round, full voice.*
ROND, *ſ. m.* (cercle.) *A round, a circle, a ring.*
☞ Rond, (tour, enceinte.) *Compaſs.*
En rond, *adv. Round.*
Ex. Tourner en rond. *To turn round*, or *in a round.*
RONDACHE, *ſ. f.* (grand bouclier rond.) *A ſhield*, or *buckler.*
RONDE, *ſ. f.* (terme de guerre, viſite qui ſe fait de nuit des ſentinelles, des corps de garde, &c.) *Round.*
Faire la ronde. *To go the rounds.*
* Faire la ronde, (aller tout autour pour épier.) *To walk the rounds.*
☞ Ronde d'eau. *A water-work in form of a round cup.*
A la ronde, *adv.* (alentour.) *Round about.*
Dix miles à la ronde. *Ten miles round*, or *round about.*
Boire à la ronde, *ou* tour à tour. *To drink round.*
RONDEAU, *ſ. f.* (piéce de poëſie ancienne.) *A roundo, a ſtanza of verſes.*
☞ Rondeau, (ſur quoi les pâtiſſiers mettent leur ouvrage.) *A paſty-peel.*
RONDELET, *ſ. m.* (poëſie eſpagnole.) *Roundelay, a ſort of ſpaniſh poem.*
RONDELLE, *ſ. f.* (petit bouclier.) *A little ſhield.*
Rondement, *adv.* (ſincerement, franchement.) *Roundly, ſincerely, plainly, frankly.*
Rondement, (uniment.) *Even.*
RONDEUR, *ſ. f.* (figure de ce qui eſt rond.) *Roundneſs, rotundity.*
RONDIN, *ſ. m.* (buche ronde.) *A billet.*
☞ Rondin, (bâton rond & court.) *A cudgel.*
† Rondiné, ée, *adj. Cudgelled.*
RONDINER †, *verb. act.* (donner des coups de bâton.) *To cudgel.*
D † Ronflant, *adj. Bumbaſtick*, or *fuſtian.*
Ex. Un ſtile ronflant. *A bumbaſtick*, or *a fuſtian ſtile.*
RONFLEMENT, *ſ. m.* (bruit qu'on fait en ronflant.) *A ſnoring*, or *ſnorting.*
☞ Ronflement, (grand bruit.) *Rumbling.*
RONFLER, *verb. neut.* (faire un certain bruit des narines en dormant.) *To ſnore* or *ſnort.*
* Ronfler, (ſe dit du bruit des canons, des vents, de certains inſtrumens de muſique.) *To rumble.*
☞ Ronfler, (en parlant des chevaux.) *To ſnort*, as horſes do.
RONFLEUR, *ſ. m.* Ronfleuſe, *ſ. f.* (qui ronfle.) *Snorer, a ſnoring man* or *woman.*
Rongé, ée, *adj. Gnawn*, &c. V. Ronger.
RONGER, *verb. act.* (couper avec les dents à pluſieurs repriſes.) *To gnaw, to nible*, or *pick.*
Ronger un os. *To gnaw*, or *pick a bone.*
Les ſouris rongent le fromage. *The mice nibbles the cheeſe.*
* † Donner un os à ronger à quelqu'un, (lui donner de l'embarras.) *To give*, or *throw one a bone to pick.*
☞ Ronger, (conſumer peu à peu, en parlant de l'eau forte, de la rouille, &c.) *To eat*, or *eat up.*
☞ Ronger, (mordre) ſes ongles. *To bite one's nails.*
☞ Cheval qui ronge ſon frein. *A horſe that champs the bit.*
* Ronger ſon frein, (retenir ſon dépit.) *To fret inwardly.*
Se ronger le cœur, *ou* l'eſprit. *To fret one's ſelf.*
* La triſteſſe ronge l'eſprit. *Grief gnaws, vexes*, or *torments the mind.*
Rongner, V. Rogner, *and its derivatives accordingly.*
ROQUANTIN †, *ſ. m.* un vieux roquantin. *An old hunks.*
ROQUER, *verb. neut.* (terme du jeu des échecs.) *To caſtle*, at cheſs.
ROQUET, *ſ. m.* (petit manteau qu'on portoit autrefois.) *A ſhort cloke*, or *coat.*
ROQUETTE, *ſ. f.* (ſorte d'herbe.) *Rocket, a ſort of herb.*
ROQUILLE, *ſ. f.* (la plus petite des meſures du vin.) *A jill.*
ROSAIRE, *ſ. m.* (grand chapelet.) *Roſary*, or *great beads.*
Roſat, *adj.* (de roſes.) *Of roſes.*

Huile roſat. *Oil of roſes.*
☞ Miel roſat. *Mel roſatum.*
Onguent roſat. *Unguentum roſatum.*
ROSE, *ſ. f.* (ſorte de fleur.) *A roſe.*
☞ Bouche de roſe. *A roſy mouth.*
Roſe de luth. *The roſe of a lute.*
☞ Roſe d'Inde, (ſorte de fleur annuelle.) *Indian roſe*, or *French marigold*, an annual.
* Découvrir le pot aux roſes, (*ou* le ſecret.) *To diſcover*, * *ſmoke*, *find out*, or *reveal the ſecret* or *the intrigue.*
Roſé, *adj. Ex.* Vin roſé. *Wine of a lively red.*
ROSEAU, *ſ. m.* (plante aquatique.) *Reed.*
☞ Roſeau aromatique. *Sweet calamus.*
ROSÉE, *ſ. f.* (vapeur qui ſe réſout le matin en gouttes d'eau.) *Dew.*
ROSETTE, *ſ. f.* (ornement fait en roſe.) *A roſe.*
☞ Roſette, (encre rouge.) *Red ink.*
☞ Roſette, (cuivre rouge.) *Red braſs, molten copper.*
☞ Roſette, (petits cloux dont ſe ſervent les bahutiers.) *A nail, ſuch as the trunk-makers ſet off their chrunks with.*
ROSIER, *ſ. m.* (arbriſſeau qui porte des roſes.) *A roſe-buſh.*
ROSSE, *ſ. f.* (cheval ſans force, ſans vigueur.) *A jade*, or *tit.*
☞ Roſſe, (ſorte de poiſſon.) *A roach.*
Roſſé, ée, *adj. Banged, belaboured, maul'd.*
ROSSER, *verb. act.* (aſſommer de coups, bien battre. *To bang, maul*, or *belabour.*
ROSSIGNOL, *ſ. m.* (oiſeau qui chante fort agréablement.) *A nightingale.*
☞ Roſſignol d'Arcadie, (un âne.) *An aſs.*
☞ Roſſignol, (inſtrument pour ouvrir les portes.) *A pick-lock.*
ROSSOLIS, *ſ. m.* (ſorte de liqueur.) *Roſa-ſolis.*
ROT, *ſ. m.* (ventoſité qui ſort par la bouche.) *A belch*, or *breaking wind upward.*
ROT, *ſ. m.* (du rôti.) *Roaſt meat.*
ROTE, *ſ. f.* (premiere juriſdiction de la Cour de Rome.) *Rota, the chief juriſdiction of the Court of* Rome.
Rôti, ie, *adj. Roaſted, roaſt.*
ROTI, *ſ. m.* (viande rôtie.) *Roaſt meat.*
* † Accommoder un homme tout de rôti, (roſſer.) *To maul one ſoundly.*
ROTIE, *ſ. f.* (tranche de pain rôti.) *A toaſt.*
ROTIR, *verb. act.* (faire cuire à la broche, *ou* devant le feu.) *To roaſt.*
☞ Rôtir ſur le gril, (griller.) *To broil.*
ROTIR, *verb. neut.* ſe rôtir, *recip. To roaſt, or be a roaſting.*
☞ Rôtir, *verb. act.* (en parlant de l'effet du ſoleil.) *To burn, to parch*, or *parch up.*
Rôtir, *verb. neut.* ſe rôtir, *recip. To be parched.*
ROTISSERIE, *ſ. f.* (boutique de rôtiſſeur.) *A cook's ſhop.*
Aller à la rôtiſſerie. *To go to the cooks.*
ROTISSEUR, *ſ. m.* rôtiſſeuſe, *ſ. f.* (qui vend des viandes apprêtées.) *A cook, one that keeps a cook's ſhop.*
ROTONDE, *ſ. f.* (collet du tems jadis.) *A kind of ſtarched band which was formerly worn.*
ROTTER, *verb. neut.* (faire un rot.) *To belch, or break wind upward.*
ROTTEUR, euſe, *ſubſt. A belcher, one that belches often.*
ROTULE, *ſ. f.* (terme d'anatomie. Os large & rond ſitué ſur le genou.) *The ball or whirl-bone of the knee.*
ROTURE, *ſ. f.* (héritage qui n'eſt pas noble, *ou* tenu noblement.) *Socage*, or *villenage, an ignoble tenure.*
☞ Gens de roture, (roturiers.) *Ignoble perſons, plebeians.*
Roturier, re, *adj.* (qui n'eſt pas noble; en parlant d'un bien.) *Held by ſocage.*
☞ Droits roturiers. *Mean*, or *inferior ſervices.*
☞ Roturier, (en parlant des perſonnes.) *Ignoble, meanly extracted, that is no gentleman born, plebeian.*
ROTURIER, *ſ. m.* une roturiere, *ſ. f. A plebeian.*
Roturierement, *adv.* Terre poſſédée roturierement. *Land held by ſocage*, or *villenage.*
☞ Roturierement, (en roturier.) *Ignobly, meanly.*
ROUAGE, *ſ. m.* (les roues d'une machine.) *Wheel-work.*
ROUAN, *adj.* (qui a le poil mêlé de gris & de rouge.) *Roan.*
Ex. Cheval rouan. *A roan horſe.*
ROUANNE, *ſ. f.* (inſtrument pour marquer le vin.) *A mark to mark wine-veſſels.*
Rouanné, ée, *adj. Marked.*
ROUANNER, *verb. act.* (marquer avec la rouanne.) *To mark.*
Rouant, *adj. m.* (terme de Blaſon.) *Ex.* Paon rouant. *A peacock in his pride.*
ROUE, *ſ. f.* (machine ronde & platte.) *A wheel.*
Rompre ſur la roue. *To break upon the wheel.*
Les roues d'une horloge, *ou* d'une montre ſont, 1. Le balancier, ou la roue de rencontre, 2. La roue de champ, 3. La maîtreſſe roue, 4. La roue de minute, 5. Et la roue moyenne. *The wheels of a clock* or *watch, are*, 1. *The balance wheel*: 2. *The canther*, (*vulgarly call'd canting*) *wheel.* 3. *The great wheel*: 4. *The minute wheel*, 5. *And the third wheel.*
La roue de la fortune. *The wheel of fortune.*
* Faire la roue, ſorte d'exercice. *To wheel about.*
* Le paon fait la roue. *The peacok is in his pride*, or *ſpreads his tail.*
Pouſſer à la roue, aider. *To help on, to forward, to promote.*
* Il a le plus pouſſé à la roue pour faire réuſſir ce deſſein. *He was the greateſt promoter of that deſign.*
Roué, ée, *adj. Broke upon the wheel.*
* Roué de coups, roſſé. *Soadly banged*, or *beaten, maul'd.*
* Roué, rompu de fatigue. *Bruiſed.*
ROUELLE, *ſ. f.* (tranche de certaines choſes coupées en rond.) *A ſlice.*
☞ Rouelle de veau. *A fillet of veal.*
ROUER, *verb. act.* (rompre ſur la roue.) *To break upon the wheel.*
* Rouer quelqu'un de coups, le roſſer. *To beat*, or *bang one ſoundly*, *to thraſh* or *maul him.*
ROUET, *ſ. m.* (machine à roue qui ſert à filer, à devider.) *A ſpinning-wheel.*
☞ Rouet de moulin. *The cog-wheel of a mill.*
☞ Rouet de tiſſerand. *A weaver's cloth-beam.*
☞ Rouet d'arquebuſe. *The lock of a harquebuſe.*
* † Faire le rouet, en parlant du murmure que fait un chat quand on le careſſe. *To purr, as a cat does.*
* † Mettre à rouet quelqu'un, lui fermer la bouche. *To ſilence one, to ſtop his mouth, to put him to a non-plus.*
ROUGE, *adj.* de couleur de ſang, de feu, &c. *Red.*
☞ Devenir rouge, rougir, avoir honte. *To blush, to be put to the blush.*
☞ Des yeux rouges. *Blood-ſhot eyes.*
ROUGE, *ſ. m.* (couleur rouge.) *Red*, or *red colour.*
☞ Elle a un peu de rouge, *ou* de couleur, aux joues. *She has a colour in her cheeks.*
☞ Rouge, ſorte de fard. *Red, a ſort of paint.*
☞ Le rouge lui monte au viſage. *His colour riſes, he colours* or *bluſhes.*
ROUGE, *ſ. m.* (oiſeau de riviere.) *Ruddock.*
Rougeâtre, *adj.* (qui tire ſur le rouge.) *Reddiſh, ſomewhat red.*
Rougeaud, de, *ſubſt.* (qui a naturellement le viſage rouge.) *A red face, a red-faced* or *ruddy complexion'd man* or *woman.*
ROUGE-BORD, *ſ. m.* (raſade.) *A brimmer, a bumper.*
ROUGE-GORGE, *ſ. f.* (ſorte d'oiſeau.) *Robin-red breaſt*, a bird.
ROUGEOLE, *ſ. f.* (maladie épidémique.) *The meazels.*
ROUGE-QUEUE, *ſ. f.* (ſorte d'oiſeau.) *Redtail, little ſinging bird.*
ROUGET, *ſ. m.* (poiſſon de mer.) *A roach*, or *rocket.*
☞ Rouget, (ſorte de pomme.) *The redſtreak apple.*
ROUGEUR, *ſ. f.* (couleur rouge.) *Redneſs.*
☞ Rougeur, petite puſtule rouge. *A pimple*, or *red pimple.*
☞ Rougeur, qui monte au viſage. *A bluſh, colour.*
Rougi, ie, *adj. Made red*, &c.
ROUGIR, *verb. act.* (rendre rouge.) *To redden, to make red.*
☞ Rougir l'eau, n'y mettre qu'un peu de vin. *To colour water.*
ROUGIR, *neut.* (devenir rouge.) *To redden, to grow red.*
* Rougir, avoir honte *ou* confuſion. *To bluſh*, or *colour, to be aſhamed.*
Roui, ie, *adj.* (*from* rouir.) *Steeped, watered.*
ROUILLE, *ſ. f.* (craſſe qui ſe forme ſur le fer.) *Ruſt.*
Rouillé, ée, *adj.* (couvert de rouille.) *Ruſty.*
ROUILLER, *verb. act.* (faire venir de la rouille.) *To make ruſty.*
ROUILLER ☞, V. Rouler.
ROUILLER, ſe rouiller, *verb. recip.* (Devenir rouillé.) *To grow ruſty.*
* L'eſprit ſe rouille à la campagne. * *Wit grows ruſty in the country.*
ROUIR, *verb. act.* (terme d'agriculture.) *To ſteep* or *water.*
Ex. Rouir le chanvre. *To ſteep*, or *water hemp.*
ROULADE, *ſ. f.* (roulement en muſique.) *A trill, trilling*, or *quavering.*
ROULAGE, *ſ. m. Rolling.*
Roulant, te, *adj. Ex.* caroſſe bien roulant, (qui roule aiſément.) *An eaſy coach.*
Chemin roulant, *ou* commode. *An eaſy way.*
☞ Chaiſe roulante, voiture à deux roues. *A calash.*
Roulé, ée, *adj. from* rouler. *Rolled*, or *rolled up*, &c. V. *the Verb.*
ROULEAU, *ſ. m.* (paquet de quelque choſe qui eſt roulé.) *A roll.*

☞ Rouleau, gros bâton rond ſervant aux pâtiſſiers, &c. *A rolling-pin.*

☞ Rouleau, cylindre pour applanir les boulingrins, les allées. *A roller.*

☞ Rouleau, ſur lequel on fait rouler des fardeaux. *A roller.*

ROULEMENT, *ſ. m.* (mouvement de ce qui roule.) *A rolling.*

☞ Roulement d'yeux. *The rolling of the eyes.*

☞ Roulement, en muſique. *A trill*, in ſinging.

ROULER, *verb. act.* (faire avancer une choſe en la faiſant tourner.) *To roll.*

Rouler un tonneau. *To roll a cask.*

Se rouler ſur l'herbe. *To roll upon the graſs.*

* Se rouler ſur l'argent, (être fort riche.) *To ſwim in money.*

Rouler, (ou rouiller) les yeux. *To roll the eyes.*

Rouler de haut en bas. *To roll* or *tumble down.*

Rouler, plier en rond. *To roll*, or *roll up.*

* Rouler, repaſſer quelque choſe dans ſon eſprit. *To revolve ſomething in one's mind.*

* Rouler ſa vie, mener un train de vie médiocre. * *To rub on, to make a ſhift to live*, or *to keep life and ſoul together.*

☞ Rouler ſes eaux, en parlant d'un fleuve. *To run.*

ROULER, *verb. neut.* (avancer en roulant.) *To roll.*

☞ Rouler, en parlant des eaux. *To run.*

☞ Faire rouler le caroſſe, avoir un caroſſe à ſoi. *To keep a coach.*

☞ Faire rouler la preſſe, faire imprimer. *To print.*

† L'argent roule, il y en a en abondance. *Money ſtirs*, or *is a ſtirring.*

* Mille penſées lui roulent, lui paſſent ou repaſſent dans l'eſprit. *A thouſand thoughts run in his mind.*

* Rouler, V. (plus haut) Rouler ſa vie.

* Rouler, (errer, vaguer ſans s'arrêter en un lieu.) *To ramble, range, roam*, or *rove, to go up and down.*

☞ Rouler, (terme de mer, il ſe dit d'un vaiſſeau qui ſe tourmente.) *To roll, labour, ſteel, tumble*, or *be unſteddy*, as a ſhip does at ſea.

* Tout roule là-deſſus, ou dépend de là. *That's the main point on which all others depend* or *turn.*

* C'eſt ſur lui que roulent tous nos entretiens. *He is the ſubject of all our converſations.*

* Sa harangue rouloit là-deſſus. *His ſpeech ran upon that.*

☞ Des officiers qui roulent enſemble, qui ſervent tour à tour. *Officers that take their turns.*

ROULETTE, *ſ. f.* (roue fort petite.) *A little wheel.*

☞ Roulette, inſtrument de relieur. *A bookbinder's roll.*

☞ Roulette, lit fort bas qui ſe peut mettre ſous un autre lit. *A truckle-bed*, or *trundle-bed.*

ROULIER, *ſ. m.* (chartier qui voiture par charroi.) *A carrier, a waggoner.*

ROULIS, *ſ. m.* (terme de mer, agitation d'un vaiſſeau.) *The rolling, labouring, ſteel*, or *ſeeling of a ſhip.*

ROUPIE, *ſ. f.* (eau qui diſtile du nez.) *Snivel.*

☞ Il a toujours la roupie au nez. *His noſe drops perpetually.*

Roupieux, ſe, *adj. Snivelly.*

ROUPIEUX, *ſ. m.* roupieuſe, *ſ. f. A ſnivelling man* or *woman.*

ROUPILLE, *ſ. f.* (ſorte de petite caſaque.) *A ſhort coat* of old.

ROUPILLER, D †, *verb. neut.* (s'endormir après le repas.) *To fall aſleep upon a belly full, to take a nap.*

ROUSSATRE, *adj.* (qui tire ſur le roux.) *Ruddy, reddiſh, between red and yellow.*

Rouſſe. *'Tis the feminine of* roux.

ROUSSEAU, *ſ. m.* (qui a le poil roux.) *A red-haired man.*

ROUSSELET, *ſ. m.* (poire d'été.) *Rouſſelet, a kind of delicate ſmall pear.*

ROUSSEUR, *ſ. f.* (qualité de ce qui eſt roux.) *Redneſs.*

Rouſſeur de chevaux. *Redneſs of hair.*

☞ Rouſſeurs, ou taches de rouſſeur, qui viennent au viſage, &c. *Freckles.*

ROUSSI, *ſ. m.* (cuir qui vient de ruſſie.) *Ruſſia leather.*

ROUSSI, ie, *adj. Reddened*, &c. V. Rouſſir.

ROUSSI, *ſ. m. Ex.* ſentir le rouſſi, (ou le brûlé.) *To ſmell of a thing burnt.*

ROUSSIN, *ſ. m.* (cheval entier un peu épais.) *A ſtrong horſe, a horſe fit for war-ſervice.*

ROUSSIR, *verb. act.* (faire devenir roux.) *To redden, to make look red*, or *yellow.*

Rouſſir, *verb. neut. To grow red.*

☞ Faire rouſſir du beurre. *To fry butter till it look yellow.*

ROUTE, *ſ. f.* (allée faite exprès dans un bois ou une forêt.) *A riding*, or *lane through a foreſt.*

☞ Route, voie, chemin que l'on tient par terre. *Road, way.*

☞ Route, chemin d'un vaiſſeau. *Way* or *courſe of a ſhip.*

Faire, tenir la route du nord. *To ſteer one's courſe to the northward, to ſteer to the northward, to ply to the north.*

☞ Faire route, (en terme de mer, faire voile.) *To ſail, to be under ſail.*

* Route, conduite, moyen qui mene à quelque fin. *Way, means.*

* La route la plus ſûre pour s'élever aux honneurs. *The ſureſt way to raiſe one's ſelf to honours.*

☞ Route de gens de guerre. *The rout of ſoldiers, in their march.*

‡ Mettre en route, (*pour*) mettre en déroute, V. Déroute.

A Vau de route, *adv. Ex.* S'enfuir à vau de route, ou en déſordre. *To run away in diſorder* or *confuſion.*

ROUTIER, *ſ. m.* (livre qui marque les routes de mer.) *Rutteer, a Directory for the courſe a ſhip is to take.*

* † C'eſt un vieux routier, il eſt fort expérimenté. *He is an old dog at it.*

ROUTINE, *ſ. f.* (uſage acquis par une longue habitude.) *Rote*, or *practice.*

ROUVRE, *ſ. m.* (chêne dur & ferme.) *Oak of the hardeſt kind.* Pron. *Roure.*

ROUVRIR, *verb. act.* (ouvrir une ſeconde fois.) *To open again.*

* Rouvrir une plaie, renouveller un ſujet d'affliction. *To renew a wound.*

ROUVRIR, ſe rouvrir, *verb. recip. To open again.*

ROUX, rouſſe, *adj.* (de couleur entre rouge & jaune.) *Red*, or *ruddy.*

☞ Roux, qui a le poil roux. *Red haired.*

☞ Papier roux. *Brown paper.*

☞ Beurre roux, devenu roux à la poile. *Brown butter.*

ROUX, *ſ. m.* (couleur rouſſe.) *Red.*

ROUYR, V. Rouir.

ROY, V. Roi.

Royal, le, *adj.* (qui eſt de Roi, qui appartient à un Roi.) *Royal, regal, princely.*

☞ Royal, magnifique, généreux, libéral. *Royal, princely, noble, magnificent, generous, liberal.*

☞ Sucre royal. *Double, refined ſugar.*

ROYALE, *ſ. f.* (ſorte de culote, d'autrefois.) *A ſort of pantaloons of old.*

A la royale, *adv. Ex.* Porter la barbe à la royale. *To wear two ſhort whiskers.*

☞ Bœuf à la royale, (bien aſſaiſonné.) *Beef rarely well ſeaſon'd.*

Royalement, *adv.* (en Roi, noblement, magnifiquement.) *Royally, Prince-like, in a princely manner, nobly.*

Il nous a traité royalement. *He has given us a princely entertainment.*

ROYALISTE, *ſ. m.* (qui ſuit le parti du Roi.) *A royaliſt, a loyal man.*

Les Royaliſtes en Angleterre. *The Tories, Royaliſts*, or *Cavaliers.*

ROYAUME, *ſ. m.* (État gouverné par un Roi.) *Kingdom, Realm.*

Le Royaume des Cieux, (le Paradis.) *The Kingdom of Heaven.*

ROYAUTÉ, *ſ. f.* (dignité de Roi.) *Royalty, dignity, crown.*

Avénement à la royauté. *Acceſſion to the crown*, or *royal dignity.*

Les marques de la royauté. *The regalia.*

☞ Les *François* aiment la royauté, (ou la monarchie.) *The* French *love monarchy.*

ROYTELET, V. Roitelet.

Rozat, V. Roſat.

R U

RUADE, *ſ. m.* (action de ruer.) *A horſe's kicking, wincing, yerking, flinging*, or *flinging out with his heels.*

Détacher, ou faire une ruade. *To fling, to kick up one's heels.*

RUBAN, *ſ. m.* (tiſſu plat de ſoie, de fil, &c.) *Ribbon.*

RUBANIER, *ſ. m.* (ouvrier qui fait du ruban.) *A ribbon-weaver.*

RUBARBE, V. Rheubarbe.

Rubican, *adj. m. Ex.* Cheval rubican (qui a le poil mêlé de gris & de rouge.) *A rubican horſe, a true mixt roan horſe.*

RUBICOND, de, *adj.* (rouge; en parlant du viſage.) *Ruddy, red.*

RUBIS, *ſ. m.* (pierre précieuſe.) *A ruby.*

☞ Rubis, (bouton rouge.) *A red pimple.*

* † Faire rubis ſur l'ongle. *To drink ſupernaculum.*

RUBRIQUE, *ſ. f.* (titres des livres de Droit Civil, de Droit Canon.) *Rubrick*, or *titles of Law-books.*

Rubrique, (régle de Bréviaire & de communes prieres.) *Rubrick*, or *title-rule.*

* † Il ſait des rubriques, (des tours, des fineſſes) que vous ne ſavez pas. *He knows more tricks than you.*

RUCHE, *ſ. f.* (ruche à miel.) *Hive, a bee-hive.*

RUDE, *adj.* (raboteux, âpre au toucher.) *Rough, harſh, rugged*, or *uneven.*

☞ Rude, (âpre au palais, au goût.) *Harſh, crabbed, ſharp.*

* Rude, (fâcheux, ſévere, auſtere, difficile à ſupporter.) *Rough, hard, ſevere, churliſh, ill-natur'd, croſs.*

☞ Rude, (en parlant du froid, &c.) *Sharp, bitter, violent, nipping, ſevere.*

* Rude, (violent, impétueux; en parlant d'un choc, d'une attaque.) *Sharp, violent, fierce.*

* Rude, (qui donne de la peine, fatiguant.) *Troubleſome, uneaſy, hard.*
Travail rude. *A hard, or troubleſome work.*
Cheval rude. *A horſe that does not ride eaſy.*
* Des yeux rudes, (ou hagards.) *Wild eyes, a wild look.*
* Viſage rude, (dont les traits ſont groſſiers.) *A coarſe face.*
* Rude, (à l'oreille, qui a un ſon désagréable.) *Harſh, that grates the ears.*
Rudement, *adv.* (d'une maniere rude.) *Roughly, ſeverely, ſharply, harſhly, rigorouſly, cuttingly.*
☞ Aller rudement en beſogne, (travailler avec âpreté.) *To work hard.*
RUDESSE, *ſ. f.* (qualité de ce qui eſt rude.) *Harſhneſs, ruggedneſs.*
Rudeſſe d'humeur. *Roughneſs, harſhneſs, croſſneſs, ill-nature.*
* Rudeſſe de ſtile. *Harſhneſs, ruggedneſs, of ſtile.*
* Rudeſſe, (traitement rude.) *Severity, harſh, rough, hard*, or *ſevere uſage.*
RUDIMENTS, *ſ. m.* (premiers principes des Sciences & des Arts.) *Rudiments, elements, principles.*
* Rudiment, au ſingulier, (livre qui contient les principes du Latin.) *A book of accidence.*
Rudoyé, ée, *adj. Roughly uſed.*
RUDOYER, *verb. act.* (*pron.* rudéyer, traiter rudement.) *To uſe roughly.*
RUE, *ſ. f.* (ſorte d'herbe.) *Rue, an herb.*
RUE, *ſ. f.* (chemin entre des maiſons ou des murailles.) *Street*, or *lane.*
* Une nouvelle qui court les rues, (qui eſt ſçue de tout le monde.) *A news that flys about, a common report, a thing known by every body.*
* Courir les rues, (être fou.) *To run diſtracted.*
* Il eſt fou à courir les rues, (il eſt bien fou.) *He is ready to run diſtracted, he is ſtark mad.*
Rué, ée, *adj. Flung*, &c. V Ruer.
* † Les plus grands coups ſont ruës, (les plus grands efforts ſont faits.) *The worſt is paſt.*
RUELLE, *ſ. f.* (petite rue.) *A narrow ſtreet*, or *narrow lane, a court.*
☞ Ruelle, (eſpace entre deux côtés du lit & la muraille.) *The bed-ſide.*
* Ruelle, (aſſemblée chez quelques Dames pour des converſations d'eſprit.) *A meeting*, or *aſſembly at a Lady's, upon the account of an ingenious converſation.*
Mot de ruelle, (ou de converſation galante.) *A word affected amongſt Ladies in their private converſations.*
RUER, *verb. act.* (jetter avec impétuoſité.) *To fling.*
Ruer des pierres. *To fling ſtones.*
RUER, *verb. neut.* (jetter les pieds de derriere en l'air avec force.) *To fling, to kick up one's heels, to wince*, or *yerk.*
RUER, ſe ruer ſur, *verb. recip.* (ſe jetter impétueuſement ſur.) *To rush* or *to fall upon.*
RUFIEN †, *ſ. m.* (paillard, qui entretient une femme débauchée.) *A lecher*, or *whoremaſter.*
RUGINE, *ſ. f.* (inſtrument pour nettoyer les dents.) *A ſteel inſtrument wherewith teeth are cleanſed.*
Ruginé, ée, *adj. Cleanſed.*
RUGINER, *verb. act.* (terme d'Arracheur de dents, nettoyer) les dents. *To cleanſe the teeth.*
RUGIR, *verb. neut.* (qui marque le cri propre du lion.) *To roar like a lion.*
Rugiſſant, te, *adj.* (qui rugit.) *Roaring.*
Ex. Un lion rugiſſant. *A roaring lion.*
RUGISSEMENT, *ſ. m.* (cri du lion.) *A roaring.*
RUINE, *ſ. f.* (chute, deſtruction, d'un bâtiment.) *Ruin, fall, decay.*
Maiſon qui tombe ou s'en va en ruine. *A houſe that falls to ruin* or *decay, a ruinous houſe.*
Ce bâtiment menace ruine. *That building is ready to fall.*
La ruine d'une tour. *The fall of a tower.*
☞ Ruines, (au pluriel, les débris d'un bâtiment abbatu.) *Ruins.*
* Ruine, (perte du bien, de l'honneur, du crédit.) *Ruin, loſs, undoing, overthrow.*
* S'élever ſur les ruines d'un autre. *To raiſe one's ſelf by the ruin of another.*
Ruiné, ée, *adj. Ruined*, &c. V. Ruiner.
☞ Ruiné, qui eſt en ruine, (en parlant d'un bâtiment.) *Ruinous, decayed, in decay, ready to fall.*
RUINER, *verb. act.* (détruire, mettre en ruine.) *To ruin*, or *deſtroy, to pull down, to bring to decay.*
* Ruiner, (cauſer la perte du bien, de l'honneur, &c.) *To ruin*, or *undo.*
* Ruiner, (piller, ſaccager) un pays. *To ruin*, or *ſpoil a country, to lay it waſte.*
* Ruiner la ſanté. *To impair the health.*
* Ruiner, (renverſer) un deſſein. *To baffle*, or *diſappoint a deſign.*
* Ruiner les principes d'une Religion. *To ſubvert*, or *deſtroy the principles of a Religion.*
☞ Ruiner un cheval. *To ſpoil a horſe.*
RUINER, ſe ruiner, *verb. recip.* (tomber en ruine.) *To decay*, or *fall to decay.*
Ruineux, ſe, *adj.* (qui menace ruine.) *Ruinous, decay'd, in decay, ready to fall.*
* Ruineux, (qui cauſe ruine ou dommage.) *Harmful, hurtful, prejudicial, deſtructive.*
RUISSEAU, *ſ. m.* (petit courant d'eau.) *Brook, ſtream, rivulet.*
☞ Ruiſſeau, (le milieu d'une rue par où l'eau s'écoule.) *A ſtreet-kennel.*
* Ruiſſeau, (choſe liquide qui coule en abondance.) *Flood, river, ſtream.*
Verſer des pleurs à grands ruiſſeaux. *To ſhed a flood of tears.*
* De tous côtés couloient des ruiſſeaux de vin. *Rivers of wine ran on all ſides.*
Ruiſſelant, te, *adj. Gushing*, or *running out.*
RUISSELER, *verb. neut.* (couler en maniere de ruiſſeau.) *To gush*, or *run out.*
RUM, *ſ. m.* (eſpace qu'on prépare à fond de cale pour la cargaiſon d'un vaiſſeau.) *Any room made or contriv'd in the hold of a ſhip to put in the lading.*
RUMATISME, V. Rheumatiſme.
RUMB, *ſ. m.* rumb de vent, (terme de mer.) *A rumb*, or *point of the compaſs.*
Aller de rumb en rumb. *To ſail by traverſe.*
RUMEUR, *ſ. f.* (bruit tendant à émotion.) *A rumour, an uproar.*
Ruminant, ante, *adj. Ruminating, chewing the cud, that chews the cud.*
RUMINATION, *ſ. f. The chewing the cud, rumination.*
Ruminé, ée, *adj. Chewed again*, &c. *according to the verb.*
RUMINER, *verb. act.* (remâcher; en parlant de certains animaux.) *To chew the cud*, or *to ruminate.*
* Ruminer quelque choſe, (y penſer & repenſer.) *To ruminate a thing, to chew the cud upon it, to ponder it, to conſider of it.*
RUPTURE, *ſ. f.* (fracture, état d'une choſe rompue.) *A rupture, a breaking, rent.*
* Rupture, (diviſion entre des perſonnes qui étoient unies par traité ou amitié.) *Rupture, breach of a treaty* or *friendſhip, falling out.*
☞ Rupture, (deſcente de boyau.) *Rupture, burſt-belly*, or *burſtneſs.*
RURAL, le, *adj.* (qui eſt des champs.) *Rural, of*, or *belonging to the country.*
Ex. Doyen rural. *A rural Dean.*
RUSE, *ſ. f.* (fineſſe, artifice, moyens ſubtils pour tromper.) *Trick, cunning, ſlight wile, craftineſs, devices, ſubtilty.*
☞ Ruſes, (des bêtes fines qu'on chaſſe.) *Doublings, ſhifts*, or *changes.*
Demêler les ruſes du cerf. *To put the ſlag off the changes, to put him hard to it.*
Ruſé, ée, *adj.* (fin, adroit.) *Cunning, ſly, crafty, ſubtle, ſharp.*
P. Les plus ruſés ſont les premiers pris. P. *He that ſeeks others to beguile is overtaken in his wile.*
RUSÉ, *ſ. m. A cunning*, or *ſly man, a ſharp blade.*
RUSÉE, *ſ. f. A cunning, crafty, ſly woman.*
RUSER, *verb. neut.* (ſe ſervir de ruſes; en parlant des bêtes que l'on chaſſe.) *To double*, or *ſhift, to uſe ſhifts*, or *doublings.*
* Ruſer, (en parlant des perſonnes.) *To ſhift, double*, or *dodge.*
RUSTAUD, de, *adj.* (groſſier, qui tient du payſan.) *Clownish, boorish, ruſtical.*
RUSTAUD, *ſ. m.* (un homme groſſier, un payſan.) *A clown, a churl, a clouterly fellow.*
Ruſtaudement, *adv. Clumſily, clownishly.*
RUSTICITÉ, *ſ. f.* (groſſiereté, rudeſſe.) *Ruſticity, clownishneſs, rudeneſs, churliſhneſs.*
RUSTIQUE, *adj.* (champêtre, qui eſt des champs.) *Rural, of*, or *belonging to the country.*
Vie ruſtique. *Country-life.*
* Ruſtique, (groſſier, peu poli.) *Ruſtick*, or *ruſtical, rude, boorish, clownish, homely.*
Ruſtiquement, *adv.* (groſſierement.) *Ruſtically, rudely, clownishly.*
RUSTRE, *adj.* (fort ruſtique ou groſſier.) *Ruſtical, rude, clownish, boorish.*
RUSTRE, *ſ. m.* (un payſan, un ruſtaud.) *A clown, a clouterly fellow, a boor, a churl.*
RUT, *ſ. m.* (terme de chaſſe, il ſe dit des bêtes fauves qui ſont en amour.) *Rutting, the luſt*, or *copulation of deer.*
RUTOIR, *ſ. m.* (lieu où l'on fait rouir le chanvre.) *A pond* or *pool to ſoak flax*, or *hemp in.*

S.

S, *S. F. a conſonant, and the eighteenth letter of the alphabet is pronounced* eſſe *by the* French.

S. *is ſeldom ſounded at the end of a word, unleſs the following word begin with a vowel.*

Ex. Mes propres intérêts. *The laſt S in* mes *and* intérêts *is not pronounced, but in* propres *it ſounds like* z.

A ſingle S *betwixt two vowels in the middle of a word is pronounced like a* z.

Ex. Quaſi, phraſe, braiſe, chaiſe, &c.

S. *is not ſounded when it goes before a conſonant in the middle of a word, but only ſerves to make the ſyllable long.*

Ex. Albaſtre, tempeſte, huiſtre, oſter; *but it is pronounced in theſe words,* chaſte, juſte, buſte, *and ſome others. Note, that in the new way of ſpelling,* S *is generally loſt*

out where it ought not to be ſounded, and its abſence mark'd with a circumflex thus, albâtre, tempête, huître, ôter, *&c.*

* † Faire des eſſes *ou* des SS, (chanceler de côté & d'autre comme une perſonne qui eſt yvre.) *To make* SS, or *make a figure of S, to reel*, or *flagger, like a drunken man.*

ESSE, V. Aiſſe *ou* Eſſe *in the alphabetical order.*

S A

SA, (genre féminin du pronom poſſeſſif Son.) *His, her, its.*

Il a baiſé ſa femme. *He has kiſs'd his wife.*

Et elle ſa fille. *And she her daughter.*

SABBAT, *ſ. m.* (jour du repos parmi les Juifs.) *Sabbath, the day of reſt.*

* Sabbat, (aſſemblée nocturne des ſorciers.) *A nocturnal meeting of witches.*

* † Sabbat, (grand bruit fait avec déſordre.) *A devilish noiſe, caterwauling.*

* † Faire un ſabbat à quelqu'un, (criailler contre lui, le gronder.) *To rattle one, to ſcold and bawl at him.*

SABBATINE, *ſ. f.* (terme de Collége de Paris, petit acte public en Philoſophie.) *A theſis*, or *diſputation upon any part of Logick*, or *moral Philoſophy.*

Sabbatique, *adj.* (qui concerne le ſabbat.) *Sabbatical.*

SABINE, *ſ. f. ou* ſavinier, V. Savinier.

SABLE, *ſ. m.* (terre menue mêlée de gravier.) *Sand*, or *gravel.*

☞ Sable, (gravier qui s'engendre dans les reins.) *Sand* or *gravel.*

☞ Sable, (ſorte d'horloge.) *An hour-glaſs.*

☞ Sable, (la couleur noire dans le blaſon.) *Sable*, or *black in heraldry.*

* † Jetter un verre de vin en ſable, (l'avaler tout d'un coup.) *To drink a glaſs of wine at one gulp, to gulp it down.*

Sablé, ée, *adj. Gravelled.*

SABLER, *verb. act.* (couvrir de ſable.) *To gravel, to cover with gravel.*

☞ Sabler un verre de vin, (le jetter en ſable.) *To gulp down a glaſs of wine, to drink it off at one gulp*, or *at one ſwallow.*

SABLIER ‡, V. Poudrier.

SABLIERE, *ſ. f.* (lieu creuſé dans la terre dont on tire du ſable.) *Sand-pit, gravel-pit.*

SABLON, *ſ. m.* (ſable très-menu.) *Sand, ſmall-ſand.*

Sablonné, ée, *adj. Scowered wit ſand.*

SABLONNER, *verb. act.* (écurer avec du ſablon.) *To ſcower with ſand.*

Sablonneux, ſe, *adj.* (plein de ſable.) *Sandy, full of ſand.*

SABLONNIER, *ſ. m.* (celui qui vend du ſablon.) *A ſeller of ſand.*

SABLONNIÉRE, *ſ. f.* (*ou* ſabliere.) *Sand-pit, gravel-pit.*

SABORD, *ſ. m.* (ouverture à un vaiſſeau par où le canon tire.) *A port*, or *port-hole in a ſhip for ordinance.*

SABOT, *ſ. m.* (chauſſure de bois en forme de ſoulier.) *A wooden ſhoe.*

☞ Sabot, (corne du pied de cheval.) *A horſe's hoof.*

☞ Sabot, (jouët d'enfant.) *A top, to whip about.*

SABOTER, *verb. neut.* (jouer au ſabot.) *To whip a top.*

SABOTEUR, *ſ. m.* (qui ſabote.) *One that whips a top.*

SABOTEUR, *ſ. m.* (qui fait des ſouliers de bois.) *A wooden ſhoe-maker.*

† Saboulé, ée, *adj. Toſſed, tumbled*, &c.

SABOULER †, *verb. act.* (tourmenter, tirailler quelqu'un.) *To toſs*, or *tumble, to toure, to pull about.*

SABRE, *ſ. m.* (cimeterre, coutelas.) *A ſabre*, or *ſable, a hanger, ſimitar*, or *cutlaſs.*

SABRER, *verb. act.* (donner des coups de ſabre.) *To cut with a hanger.*

SAC, *ſ. m.* (ſorte de poche de toile, de cuir, &c.) *Sack*, or *bag.*

Un ſac à bled. *A ſack for corn.*

Sac pour mettre de l'argent. *A money-bag.*

* † Un ſac à vin, (un yvrogne.) *A drunkard, a wine-bibber, one that has a good ſtowage of wine.*

* † Un homme de ſac & de corde, (un ſcélérat, un filou.) *A rogue, a bully, a villain, a raſcal.*

☞ Cul-de-ſac, (rue ſans iſſue.) *A ſtreet, lane*, or *court that has no way out, that is no thorough-fare.*

* † Manger ſon pain dans ſon ſac. *To eat one's victuals privately*, or *in hunger-mugger.*

* † Tirer d'un ſac double mouture (prendre deux fois le droit qui eſt dû.) *To take double fees.*

* † Se couvrir d'un ſac mouillé, (donner une méchante excuſe.) *To make a matter the worſe by colouring*, or *excuſing it.*

* † On lui a donné ſon ſac & ſes quilles (on l'a renvoyé *ou* chaſſé.) *He is turned out of his place, they have ſent him packing.*

* † Prens ton ſac & tes quilles, & ſauve-toi, (prens tes hardes & va-t'en.) *Take thy bag and baggage, and get thee away*, or *pack away.*

☞ Sac, (habit de pénitence.) *Sack-cloth.*

SAC, *ſ. m.* (pillage entier d'une ville.) *Sacking, ranſacking*, or *pillaging of town.*

SACADE, *ſ. f.* (ſecouſſe en tirant la bride d'un cheval.) *A jerk with a bridle.*

☞ Sacade, (ſecouſſe en général.) *A jerk, pull*, or *pulling.*

* † Sacade, (réprimande.) *Check, reprimand, reproof, rebuke.*

Saccagé, ée, *adj. Sacked, ranſacked, pillaged, plundered*, &c.

SACCAGEMENT, *ſ. m.* (ſac, pillage.) *A ſacking, ranſacking, pillaging*, or *plundering.*

SACCAGER, *verb. act.* (mettre à ſac, piller.) *To ſack, ranſack, plunder*, or *pillage.*

SACERDOCE, *ſ. m.* (Prêtriſe.) *Prieſthood.*

Sacerdotal, le, *adj.* (appartenant au ſacerdoce.) *Prieſtly, ſacerdotal.*

SACHANT, *ou* içachant, (*part.* du verbe ſavoir.) *Knowing.*

SACHÉE, *ſ. f.* (un ſac plein.) *A ſack full.*

SACHET, *ſ. m.* (petit ſac.) *A little ſack, a little bag.*

SACRAMENTAIRE, *m. & f.* (nom de ceux qui ont publié des erreurs touchant l'Euchariſtie.) *The ſacramentarians*, or *ſacramentaries.*

SACRAMENTAL, *ou* ſacremental, le, *adj.* (qui appartient au Sacrement.) *Sacramental.*

Sacramentalement, *ou* ſacrementalement, *adv. Sacramentally.*

SACRE, *ſ. m.* (action de ſacrer un Roi.) *Coronation.*

☞ Sacre d'un Évêque. *The conſecration of a Biſhop.*

☞ Sacre, (oiſeau de fauconnerie.) *Saker, a hawk ſo called.*

Sacré, ée, *adj.* V. Conſacré, &c.

Sacré, ée, *adj.* (ſaint, le contraire de profane.) *Sacred, holy, hallowed.*

SACREMENT, *ſ. m.* (ſigne viſible d'une grace divine & inviſible, inſtitué de Dieu pour la ſanctification des hommes.) *A ſacrament.*

Le S. Sacrement, (parmi les Papiſtes.) *The conſacred Hoſt.*

☞ Le Sacrement, (le Mariage.) *Matrimony.*

SACRER, *verb. act.* (conſacrer à Dieu avec certaines cérémonies.) *To conſecrate.*

☞ Sacrer un Roi. *To crown a King.*

SACRET, *ſ. m.* (le mâle du ſacre, oiſeau de proie.) *The taſſel-hawk.*

SACRIFICATEUR, *ſ. m.* (celui qui ſacrifie.) *A Prieſt, a ſacrificing Prieſt.*

SACRIFICATURE, *ſ. f.* (dignité de Sacrificateur.) *Prieſthood.*

SACRIFICE, *ſ. m.* (action d'offrir quelque choſe à la dignité.) *Sacrifice*, or *offering up.*

* Faire un ſacrifice à quelqu'un, (renoncer à quelque choſe pour l'amour de lui.) *To make one a ſacrifice, to ſacrifice ſomething to him.*

* Je lui ai fait un ſacrifice de tous mes reſſentimens. *I ſacrificed to him all my reſentments.*

Sacrifié, ée, *adj. Sacrificed, offered up in ſacrifice.*

SACRIFIER, *verb. act.* (offrir un ſacrifice à la divinité.) *To ſacrifice, to offer up in ſacrifice.*

* Sacrifier quelque choſe, (y renoncer.) *To ſacrifice* or *make a ſacrifice of a thing.*

* Je vous ſacrifie mes intérêts. *I ſacrifice my own intereſt to you.*

Elle ſacrifia ſa lettre à ſon rival. *She ſacrificed*, or *delivered his letter to his rival.*

* Il ſacrifie tout à ſes intérêts. *He ſacrifices every thing to his intereſt.*

* Se ſacrifier pour quelqu'un (ſe dévouer à lui ſans réſerve.) *To lay down one's life and fortune for one.*

SACRILÉGE, *ſ. m.* (profanation des choſes ſaintes.) *Sacrilege, profanation.*

Sacrilége (larcin des choſes ſaintes.) *A ſacrilege*, or *Church-robbing.*

☞ Sacrilége (qui commet un ſacrilége.) *A Church-robber*, or *ſacrilegious man.*

Sacrilége, *adj.* (qui commet un ſacrilége.) *Sacrilegious, guilty of ſacrilege.*

Sacrilégement, *adv. Sacrilegiouſly.*

SACRISTAIN, *ſ. m.* (celui qui a ſoin de la ſacriſtie.) *A ſexton*, or *veſtry-keeper, a ſacriſtan.*

SACRISTAINE, V. Sacriſtine.

SACRISTIE, *ſ. f.* (lieu pour ſerrer les vaſes & ornemens de l'Égliſe.) *The ſacriſty*, or *veſtry.*

SACRISTINE, *ſ. f.* (Religieuſe qui a ſoin de la ſacriſtie.) *The veſtry-nun.*

SAFRAN, *ſ. m.* (plante *ou* fleur.) *Saffran.*

Safrané, ée, *adj.* (de couleur de ſafran.) *Saffroned, of ſaffron colour.*

SAFRANER, *verb. act.* (jaunir avec du ſafran.) *To ſaffron.*

SAFRANIER, *ſ. m.* (banqueroutier.) *A broken merchant, a bankrupt.*

SAFRE †, *adj.* (goulu.) *Greedy.*

SAGACITÉ, *ſ. f.* (perſpicacité, pénétration d'eſprit.) *Sagacity, quick parts, ſharpneſs of wit.*

SAGE, *adj.* (prudent, circonſpect, judicieux, aviſé.) *Sage, wiſe, diſcreet, prudent, conſidering.*

☞ Sage, modéré, retenu. *Sober, moderate.*

☞ Enfant qui eſt ſage (qui n'eſt point turbulent, malicieux.) *A good child.*

☞ Sage, modeſte, chaſte. *Honeſt, modeſt.*

SAGE, *ſ. m.* (un homme ſage, un Philoſophe.) *A ſage*, or *wiſe-man, a Philoſopher.*

Les ſept Sages de la Grece. *The ſeven wiſe men*, or *Sages of Grece.*

SAGE-FEMME, *ſ. f.* (une accoucheuſe.) *A midwife.*

Sagement, *adv.* (prudemment.) *Sagely, wiſely, diſcreetly, prudently.*

SAGESSE, *ſ. f.* (prudence, circonſpection, connoiſſance des choſes.) *Wiſdom, ſageneſs, prudence.*

☞ Sageſſe (retenue, modération.) *Soberneſs, moderation.*

☞ Sageſſe, modeſtie, chaſteté. *Modeſty, chaſtity.*

☞ Sageſſe (connoiſſance des choſes divines & humaines.) *Wiſdom, the knowledge of things human and divine.*

SAGITTAIRE, *ſ. m.* (un des XII ſignes du zodiaque.) *Sagitarius, one of the twelve celeſtial ſigns.*

SAGOUIN, *ſ. m.* (petit ſinge.) *A little monkey.*

SAIE ‡, *ſ. m.* (ce mot ſignifioit autrefois une caſaque.)

SAIE, *ſ. f.* (broſſe d'Orfévre.) *A hard brush uſed by Goldſmiths to brush their work clean.*

Saignant, te, *adj.* (qui dégoute le ſang.) *Bleeding* or *bloody.*

La plaie eſt encore toute ſaignante. *The wound is ſtill bleeding.*

Saigné, ée, *adj. Blooded, let blood.*

SAIGNÉE, *ſ. f.* (ouverture de la veine, pour tirer du ſang.) *A letting of blood, blood-letting*, or *breathing of a vein.*

☞ Craindre la ſaignée. *To fear being let blood.*

Faire pluſieurs ſaignées dans un jour. *To let many people blood in a day.*

☞ Saignée (action de tirer l'eau de quelque endroit.) *A draining*, or *letting out the water.*

SAIGNEMENT, *ſ. m.* (écoulement de ſang.) *A bleeding.*

Il lui prit un ſaignement de nez. *His noſe fell a bleeding.*

SAIGNER, *verb. act.* (ouvrir la veine pour tirer du ſang.) *To let blood, to blood, to breath*, or *open a vein.*

☞ Saigner (un foſſé, &c. en faire écouler l'eau.) *To drain*, or *let the water out.*

* Saigner (exiger, tirer de l'argent de) quelqu'un. *To drain one, to ſqueeze*, or *get money out of him.*

SAIGNER, *verb. neut. To bleed.*

Le nez me ſaigne. *My noſe bleeds.*

*† Il a ſaigné du nez (il a manqué de réſolution.) *His heart failed him, he wanted courage.*

* La plaie ſaigne encore (le ſouvenir de l'injure eſt encore récent.) *The wound bleeds ſtill.*

* Le cœur me ſaigne (je ſuis ſenſiblement touché de cela.) *My heart bleeds for it, it grieves me to the very heart.*

SAIGNER, ſe ſaigner, *verb. recip.* (ſe taxer volontairement.) *To give* or *ſpend the laſt penny, to give to the utmoſt of one's ability.*

Se ſaigner pour un ami (ſacrifier pour ſes intérêts ce qu'on a de meilleur.) *To part with the beſt thing one has for a friend.*

SAIGNEUR, *ſ. m. Bleeder.*

Les Médecins de *France* ſont de grands ſaigneurs. *The* French *Phyſicians are great bleeders*, or *are much for letting of blood.*

Saigneux, ſe, *adj.* (ſanglant.) *Bloody.*

☞ Bout ſaigneux, V. Bout.

Saillant, te, *adj.* (qui avance en dehors.) *Jutting out, that ſticks* or *bears out, hanging out.*

SAILLIE, *ſ. f.* (terme d'architecture, avance qui ſort en dehors.) *A jutting*, or *leaning out* in a building, *a projecture.*

* Saillie (emportement, échapée.) *Sally, ſpurt, brunt, heat, fury, a ſudden fit.*

* Saillie (trait d'eſprit brillant.) *Sally*, or *flaſh of wit, rant*, or *flight.*

SAILLIR, *verb. act.* (couvrir la femelle, en parlant du cheval, &c.) *To leap.*

SAILLIR, *verb. neut.* (ſortir avec impétuoſité, en parlant du ſang, d'une ſource.) *To guſh*, or *ſpout out.*

SAIN, ne, *adj.* (qui ſe porte bien, ou qui eſt de bonne conſtitution.) *Sound, wholeſome, healthy, healthful.*

Il eſt revenu ſain & ſauf. *He came home ſafe and ſound*, or *ſafe and well.*

Un homme mal ſain. *An unhealthful* or *crazy man, that as ſeldom his health.*

Un lieu mal ſain (contraire à la ſanté.) *An unhealthful*, or *unwholſome place.* V. Malſain.

☞ Sain (qui n'a rien de gâté, de pourri, il ſe dit du corps humain, des fruits, des plantes.) *Sound, whole.*

☞ Sain (ſalubre.) *Wholſome, healthful.*

* Saine doctrine (doctrine orthodoxe.) *Sound, wholeſome*, or *true doctrine.*

* La ſaine, (ou la droite) raiſon. *Sound reaſon.*

* Il a le jugement ſain. *He has a ſound judgment, he is a rational* or *judicious man.*

* Ce malade n'a pas l'eſprit ſain (il a l'eſprit troublé.) *This ſick perſon is diſturbed in his mind, he is not in his right wits.*

† Côte ſaine & nette (en terme de mer, ſûre, ſans bancs, &c.) *A clear coaſt.*

SAIN-DOUX, *ſ. m.* (graiſſe de pourceau.) *Lard*, or *hog's greaſe.*

Sainement, *adv. Ex.* Pour vivre ſainement. *To live ſound and well.*

*Sainement (ſelon la droite raiſon.) *Soundly, aright, rationally, judiciouſly.*

☞ Il parloit encore ſainement, quand il teſta. *He had his ſenſes about him, he was* compos mentis, *when he made his will.*

SAIN-FOIN, *ſ. m.* (ſorte d'herbe.) *Sainfoin, ſene-greek.*

SAINS, *ſ. m. As*, les ſains n'ont pas beſoin de médecine. *The ſound want no phyſick.*

SAINT, te, *adj.* (pur, ſacré.) *Holy, ſacred, bleſſed, godly.*

La ſainte Trinité. *The holy* or *bleſſed Trinity.*

L'Hiſtoire ſainte. *The ſacred* or *holy Hiſtory.*

La ſainte Vierge. *The holy* or *bleſſed Virgin.*

Un homme ſaint. *A holy* or *godly man.*

Le ſaint Sacrement. *The holy Euchariſt, the conſecrated Hoſt.*

L'Écriture ſainte. *The holy Writ*, or *Scripture.*

Le ſaint Siége. *The holy See.*

☞ La ſemaine ſainte (qui précede le jour de Pâques.) *The holy week before Eaſter.*

☞ Le vendredi ſaint. *Good-friday.*

☞ La ſaint *Barthelemi* (jour ou fête de ſaint *Barthelemi.*) *Saint* Bartholomew's *day.*

☞ La ſaint Michel. *Michaelmas-day.*

La ſaint Jean. *Midſummer-day.*

La ſaint Martin. *Martinmas-day.*

SAINT, *ſ. m.* une Sainte, *ſ. f.* (ceux que l'Egliſe reconnoît pour Bien-heureux.) *A Saint.*

Invoquer les Saints. *To call upon the Saints.*

☞ Le Saint des Saints (dans l'Arche, ou dans le Temple de Salomon.) *The Holy of Holies.*

*† Il ne ſait à quel Saint ſe vouer, (il n'a plus de reſſource.) *He does not know which way to turn himſelf, he is put to his laſt ſhifts.*

☞ Saint (perſonne qui vit ſaintement.) *A Saint, a godly perſon.*

* Mal de ſaint Jean, ou mal de Saint (le haut-mal.) *The falling-ſickneſs.*

Saintement, *adv.* (d'une maniere ſainte.) *Holily.*

Ex. Vivre ſaintement. *To live holily, to lead a holy life.*

SAINTETÉ, *ſ. f.* (qualité de ce qui eſt ſaint.) *Holineſs, ſanctity, ſacredneſs.*

☞ Sa Sainteté (le Pape.) *His Holineſs, the Pope of* Rome.

SAIQUE, *ſ. f.* (vaiſſeau de charge ſur la méditerranée.) *A ſaick*, a ſort of ſhip.

Saiſi, ie, *adj. Seized, ſeized upon, taken* or *laid hold of.*

☞ On l'a trouvé ſaiſi du vol. *The theft was found in his hands* or *poſſeſſion, he was found poſſeſt*, or *ſeiz'd of it.*

* Saiſi de peur. *Struck* or *poſſeſſed with fear; aw'd.*

* La vérité attire les regards des eſprits ſupérieurs, dès que ceux-ci en ſont ſaiſis, ils lui font prendre bientôt le deſſus. *Truth attracts the eyes of ſuperior minds, who aſſoon as they have catch'd it, or are perfect maſters of it, ſoon make it prevail.*

SAISIE, *ſ. f.* (acte de juſtice, par lequel on ſaiſit les biens, meubles ou immeubles.) *Diſtreſs, ſeiſure, attachment.*

SAISINE, *ſ. f.* (terme de pratique, priſe de poſſeſſion.) *Seiſin, poſſeſſion.*

SAISIR, *verb. act.* (prendre tout d'un coup.) *To ſeize*, or *ſeize upon, to take* or *lay hold of, to catch.*

☞ Saiſir, (arrêter juridiquement le bien de quelqu'un.) *To ſeize, diſtrain*, or *attach.*

* Saiſir (en parlant des maux, des paſſions.) *To ſeize, to ſeize* or *come upon, to ſtrike*, or *poſſeſs.*

La fiévre l'a ſaiſi. *The fever has ſeized upon him, he was taken ill with a fever.*

La peur les a ſaiſis. *Fear is come upon them, they are ſtruck with fear.*

Il fut frappé d'une maladie mortelle, & la terreur des jugemens de Dieu le ſaiſit. *He was ſtruck with a mortal diſeaſe, and the terror of God's judgments ſeiz'd upon him.*

Le froid me ſaiſit aux épaules. *I catche cold in my ſhoulders.*

Se ſaiſir de quelqu'un (le prendre, l'arrêter.) *To ſeize upon one, to apprehend*, or *arreſt him.*

☞ Se ſaiſir d'une choſe (s'en rendre maître.) *To ſeize a thing, to lay hold of it, to poſſeſs one's ſelf*, or *take poſſeſſion of a thing, to make one's ſelf maſter of it.*

* Tout ce qui s'appelle divertiſſement amuſe la Cour, dans les lieux où l'on ſe ſaiſit de tout pour ſe deſennuyer. *Any thing that has the name of diverſion amuſes the Court in remote places, where people take up with any thing to paſs the time away.*

Saiſiſſant, te, *ſubſt.* (terme de palais, qui ſaiſit par juſtice.) *Seizer*, or *diſtreiner.*

SAISISSEMENT, *ſ. m.* (corde dont le bourreau lie le patient.) *The rope wherewith the hangman ties the priſoners hands and arms.*

* Saiſiſſement *ou* ſaiſiſſement de cœur (impreſſion que fait un grand déplaiſir.) *A ſudden qualm, or oppreſſion of the heart.*

SAISON, *ſ. f.* (une des quatre parties de l'année.) *Seaſon*, part of the year.

Les quatre ſaiſons de l'année. *The four ſeaſons of the year.*

La ſaiſon nouvelle, le printemps. *The ſpring.*

☞ Saiſon (tems où on a accoutumé de ſemer *ou* de recueillir, &c.) *Seaſon, time.*

☞ Saiſon (tems propre pour faire quelque choſe.) *Seaſon, time, proper time.*

☞ Vent de ſaiſon, vent réglé (en terme de mer.) *A trade-wind.*

SALACE, *adj.* (laſcif.) *Salacious, lecherous, luſtful, wanton.*

☞ Salace (qui porte à la luxure.) *Provoking*, or *provocative, ſtirring to lechery.*

SALADE, *ſ. f.* (herbes, légumes, &c. qu'on apprête avec du ſel, du vinaigre, & de l'huile.) *A ſallet.*

SALADE, *ſ. f.* (caſque du tems jadis.) *A ſalad*, or *head-piece.*

SALADIER, *ſ. m.* (plat où l'on met la ſalade.) *A ſallet-dish.*

☞ Saladier (panier pour faire égouter la ſalade.) *A basket to drain ſallets in.*

SALAGE, *ſ. m.* (action de ſaler.) *Salting.*

☞ Droit de ſalage (droit ſur certaine quantité de ſel.) *Sale-duty.*

SALAIRE, *ſ. m.* (payement pour travail *ou* pour ſervice.) *Salary, wages.*

☞ Salaire, récompenſe. *Reward.*

SALAISON, *ſ. f.* (action de ſaler.) *Salting.*

SALAMANDRE, *ſ. f.* (ſorte de lézard.) *A ſalamander*, a kind of lizard.

SALANT, *adj. from* Sel. *Ex.* Un marais ſalant, marais propre à faire du ſel. *A ſalt-marsh.*

SALARIER ‡, *verb. act.* V. Récompenſer.

SALE, *adj.* (mal propre, qui n'eſt pas net.) *Foul, naſty, ſlovenly, ſluttish, dirty, filthy.*

* Sale, deshonnête, obſcéne. *Naſty, filthy, beaſtly, obſcene, impure, ſmutty, bawdy.*

* Actions ſales, où il y a de la baſſeſſe, de la trahiſon. *Foul, baſe*, or *ungenerous actions.*

* Un intérêt ſale, *ou* ſordide. *Sordide intereſt.*

*† Son cas eſt ſale (en parlant d'un homme qui a commis un crime.) *His caſe is very foul*, or *dirty.*

☞ Côte ſale de bancs, *ou* pleine de bancs, en terme de mer. *A coaſt full of shelves.*

☞ Gris ſale, ſorte de gris terni. *Sallow*, a ſort of colour.

SALE, *ſ. f.* (premiere piéce d'un appartement complet.) *Hall*, or *parlour, a room.*

Sale du commun où mangent les domeſtiques. *The hall where ſervants eat.*

La ſale des gardes (chez le Roi.) *The guards hall.*

Sale *ou* ſale baſſe. *A parlour.*

* Sale à manger. *A dining-room.*

☞ Sale (grand lieu couvert pour le ſervice *ou* pour le plaiſir.) *A hall.*

La ſale du palais. *The palace-hall, as* Weſtminſter-hall.

☞ Sale d'armes. *A fencing-ſchool.*

☞ Sale à danſer. *A dancing-ſchool.*

☞ On lui a donné *ou* il a eu la ſale (il a été fouetté en ſale.) *He was whipt in the common-hall.*

Salé, ée, *adj. from* ſaler. *Salt* or *ſalted, powdered.*

☞ Salée, en parlant des eaux, *Salt, briniſh, brackiſh.*

* Les plaines *ou* campagnes ſalées (la mer.) *The briny main, the ſea.*

SALÉ, *ſ. m.* (viande ſalée.) *Salt-meat.*

Salé, porc ſalé. *Salt pork.*

☞ Salé *ou* franc-ſalé. *A yearly proviſion of ſalt.* V. Franc ſalé.

SALEMENT, *adv. from* ſale, *adj.* (malproprement.) *Naſtily, filthily, ſlovenly.*

☞ On eſt ici ſalement. *This is a naſty place to be in.*

SALER, *verb. act.* (aſſaiſonner avec du ſel.) *To ſalt, powder*, or *ſeaſon with ſalt.*

☞ Saler du poiſſon. *To cure fish.*

*† Saler (vendre bien cher.) *To make one pay ſauce for a thing.*

Il vend de bonnes marchandiſes, mais il les ſale bien. *He ſells good commodities, but he makes one pay ſauce for them.*

Ce Libraire a des livres fort rares, mais il les ſale d'une terrible maniere. *That bookſeller has very ſcarce books, but he puts exorbitant prices upon them.*

SALETÉ, *ſ. f.* (qualité de ce qui eſt ſale, mal-propreté.) *Naſtineſs, filthineſs, ſlovenlineſs, ſluttiſhneſs.*

☞ Saleté, ordure, choſe ſale. *Dirt, filth, naſtineſs.*

* Saleté, deshonnêteté, obſcénité. *Naſtineſs, filthineſs, beaſtlineſs, obſcenity, ſmuttineſs.*

* Dire des ſaletés. *To talk bawdy, to talk ſmut*, or *ſmutty.*

* Saleté (baſſeſſe, lâcheté d'une méchante action.) *Foulneſs, baſeneſs.*

SALI, ie, *adj. from* ſalir. *Fouled, dirty'd, ſoiled.*

SALIERE, *ſ. f.* (vaſe à mettre du ſel ſur la table.) *A ſalt-ſaller.*

☞ Saliere, utenſile pour tenir le ſel. *A ſalt-box.*

* Saliere (creux qui ſe fait dans les chairs quand on maigrit.) *A hollowneſs*, or *hollow pit.*

SALIGAUT, aude, *adj.* (ſalope.) *Naſty, ſlovenly, ſluttish.*

Salin, ine, *adj.* (qui contient du ſel.) *Salt, brinish.*

☞ Un ſang fort ſalin. *A very sharp blood.*

SALINE, *ſ. f.* (poiſſon ſalé.) *A ſalt fish.*

☞ Saline (chair ſalée.) *Salt meat.*

☞ Saline, mine d'où l'on tire le ſel. *A ſalt-pit.*

☞ Saline, lieu où l'on fait le ſel. *A ſalt-houſe.*

SALIQUE, *adj. Salick.*

Ex. La loi ſalique (qui exclut les femelles de la couronne de France.) *The ſalick law.*

SALIR, *verb. act.* (rendre ſale.) *To foul, ſoil, dirty, ſpot* or *ſtain.*

* Salir, ternir la réputation. *To ſtain, to ſully, to blemish one's reputation, to caſt a blemish upon it.*

* Salir l'imagination, la remplir d'idées ſales. *To ſully the fancy, to fill it with naſty, filthy, obſcene thoughts.*

SALIR, ſe ſalir, *verb. recip. To ſoil, dirty* or *ſpot.*

Saliſſant, te, *adj.* (qui ſalit.) *That fouls*, or *dirties.*

☞ Saliſſant, qui ſe ſalit aiſément. *That ſoils* or *ſpots preſently.*

SALISSON †, *ſ. f.* (petite fille mal propre.) *A young ſlut.*

SALISSURE, *ſ. f.* (ſouillure qui demeure ſur une choſe ſalie.) *A ſpot* of dirt.

SALIVATION, *ſ. f.* (flux de bouche.) *Salivation, fluxing.*

SALIVE, *ſ. f.* (pituite qui vient à la bouche.) *Spittle.*

*† Lorſque je vois cette viande, la ſalive m'en vient à la bouche (j'en ai grande envie.) *When i ſee that meat, it makes my teeth water.*

SALMIGONDIS, *ſ. m.* (ragoût de pluſieurs ſortes de viandes rechauffées.) *A hotch-potch.* V. Pot-pourri.

SALOIR, *ſ. m. from* ſel (vaiſſeau de bois dans lequel on ſale.) *A ſalting* or *powdering tub.*

☞ Saloir (vaiſſeau de bois où l'on garde du ſel.) *A ſalt-tub*, or *ſalt-box.*

SALON, *ſ. m.* (grande ſale.) *A great hall* or *parlour.*

SALOPE †, *adj.* (ſale, mal-propre.) *Naſty, beaſtly, ſlovenly, ſluttishly.*

R. Ce dernier ne ſe dit que des femmes, & le pénultiéme des hommes: un ſalop, *ſ. m. A ſloven.*

SALOPE, *ſ. f. A ſlut.*

SALOPERIE, *ſ. f.* (ſaleté, mal-propreté.) *Naſtineſs, filthineſs, ſlovenlineſs, ſluttiſhneſs.*

SALPÊTRE, *ſ. m.* (ſorte de ſel qui entre dans la compoſition de la poudre à canon.) *Salt-peter.*

*† Faire peter le ſalpêtre, tirer des armes à feu. *To ſhoot.*

*† Ce n'eſt que ſalpêtre, il eſt tout ſalpêtre *ou* tout pêtri de ſalpêtre. *He is full of gun-powder, he catches fire preſently, he flies preſently in a paſſion.*

SALPETRIER, *ſ. m.* (ouvrier qui fait du ſalpêtre.) *A ſalpeter man.*

SALPETRIERE, *ſ. f.* (lieu où l'on fait le ſalpêtre.) *A ſalpeter-houſe.*

SALSIFIS, *ſ. m. ou* ſalſifie, *ſ. f.* (racine bonne à manger.) *Goats-bread, a kind of eatable root.*

SALTINBANQUE, *ſ. m.* (farceur, charlatan, vendeur d'orviétan.) *A mountebank, a quack.*

SALUADE, *ſ. f.* (action de ſaluer en faiſant la révérence.) *A ſalutation*, or *ſalute, a congee, bow*, or *reverence.*

SALVAGE *ou* ſauvelage, *ſ. m.* (terme de coutume, droit qui eſt dû à ceux qui ont aidé à ſauver quelque choſe d'un naufrage.) *Salvage-money.*

SALVATELLE, *ſ. f.* (rameau de la veine céphalique.) *Salvatel-vein.*

SALVATIONS, *ſ. f.* (terme de palais, dernieres écritures pour répondre aux contredits.) *A bill, reply*, or *pleading, which maintains the truth of an account given in before*, &c.

SALUBRE, *adject.* (terme dogmatique, qui contribue à la ſanté.) *Wholeſome, healthful.*

SALUBRITÉ, *ſ. f. Salubrity, wholeſomneſs.*

SALVE, *ſ. f.* (décharge d'un grand nombre de mouſquets.) *Volley* or *diſcharge.*

Salve de mouſqueterie. *A volley of muſquet-ſhot.*

Faire une ſalve de tout le canon. *To make a diſcharge of all the cannon, to diſcharge all the cannon.*

SALVÉ, *ſ. m.* (priere que l'on chante en l'honneur de la Vierge.) *Salve Regina, a prayer to the Virgin Mary.*

Salué, ée, *adj. Saluted, greeted*, &c.

SALUER, *verb. act.* (donner à quelqu'un des marques extérieures de civilité.) *To ſalute, to greet*, ce dernier vieillit.

Saluer (faire la révérence à quelqu'un.) *To ſalute one, to bow*, or *congee to him.*

Le ſaluer, lui ôter le chapeau. *To ſalute him, to pull off one's hat to him.*

Saluer, (baiſer en ſaluant.) *To ſalute, or kiſs.*

Saluer un vaiſſeau ſur mer. *To ſalute a ſhip at ſea.*

☞ Saluër quelqu'un, (lui faire la révérence chez lui, pour ſe faire connoître de lui ou pour lui marquer ſon reſpect.) *To wait upon one, to pay one's reſpects*, or *duty to him.*

Saluer quelqu'un, (lui faire des recommendations dans une lettre.) *To ſalute one, to recommend one's ſelf to him, to remember one's love, ſervice*, &c. *to him.*

☞ On le ſalua (proclama ou reconnut) Empereur. *He was ſaluted*, or *proclaimed Emperor.*

SALURE, *ſ. f.* (qualité que le ſel communique à certaines choſes.) *Saltneſs, brackiſhneſs, brine.*

SALUT, *ſ. m.* (marque extérieure de civilité.) *Salute*, or *ſalutation, a ſaluting.*

☞ Salut, (terme qu'on emploie dans les lettres patentes du Roi, &c.) *Greeting.*

Salut de mer. *A ſalute at ſea.*

☞ Salut, (conſervation dans un état heureux.) *Safety, preſervation, welfare.*

☞ Salut, (vie.) *Life.*

☞ Salut, (ſanctification qui conduit à la félicité éternelle.) *Salvation.*

Salutaire, *adj.* (ſalubre, ſain, utile, avantageux.) *Sound, wholeſome, good, uſeful, profitable, comfortable.*

Doctrine ſalutaire. *Sound doctrine.*

Un avis ſalutaire. *A wholeſome advice, a piece of good* or *wholeſome counſel.*

Reméde ſalutaire. *A good* or *comfortable remedy.*

Salutairement, *adv.* (utilement, avantageuſement. *Uſefully, profitably.*

☞ Travailler ſalutairement pour le prochain. *To work for one's neighbour's good.*

SALUTATION, *ſ. f.* (ſalut humble.) *Salutation, greeting*: ce dernier vieillit.

SAMEDI, *ſ. m.* (le ſeptieme jour de la ſemaine.) *Saturday.*

Sanctifiant, ante, *adj.* (qui ſanctifie.) *Sanctifying.*

SANCTIFICATION, *ſ. f.* (action & effet de la grace qui ſanctifie.) *Sanctification.*

Sanctifié, ée, *adj. Sanctified, hallowed.*

SANCTIFIER, *verb. act.* (rendre ſaint.) *To ſanctify*, or *hallow, to make holy.*

☞ Sanctifier (célébrer) le jour du Dimanche. *To keep the Lord's day.*

SANCTION, *ſ. f. Ex.* Pragmatique ſanction, (conſtitution eccléſiaſtique.) *Pragmatical ſanction.*

SANCTUAIRE, *ſ. m.* (lieu le plus ſaint du temple des Juifs où repoſoit l'arche.) *Sanctuary, the holy of holies.*

☞ Sanctuaire, (endroit de l'Égliſe où eſt le maître-autel, & qui eſt enfermé d'une baluſtrade.) *The chancel.*

☞ Sanctuaire, (le conſeil ſecret des Souverains.) *The ſecrets of the King's council, the myſteries of the State.*

SANDALE, *ſ. f.* (eſpéce de chauſſure qui ne couvre point le deſſus du pied.) *Sandal, an open ſhoe.*

SANDALIER, *ſ. m.* (celui qui fait les ſandales.) *A ſandal maker.*

SANDARAQUE, *ſ. m.* (eſpéce d'arſenic naturel.) *Sandarack, red arſenick*, or *orpin.*

SANG, *ſ. m.* (liqueur rouge qui coule dans les veines de l'animal.) *Blood*, or *blood.*

Le ſang en ſaillit. *The blood guſh'd out of it.*

* Épargner le ſang, (*ou* la vie des hommes.) *To ſpare blood.*

* Suer ſang & eau, (faire de grands efforts.) *To toil and moil, to labour with might and main.*

* La chair & le ſang, (en terme de l'Écriture, la nature corrompue.) *Flesh and blood.*

* Le Baptême de ſang, (le martyre.) *Martyrdom.*

* Un homme qui aime le ſang, qui eſt altéré de ſang, (qui eſt cruel.) *A blood-thirſty man.*

☞ Mettre tout à feu & à ſang. *To deſtroy all with fire and ſword, to burn the houſes, and put the inhabitants to the ſword.*

* Sang, (race, extraction.) *Blood, race, extraction, parentage.*

Princes du ſang (*ou* de la Famille royale.) *The Princes of the blood*, or *the royal Family.*

* Il a le ſang chaud, (il eſt prompt & colere.) *He is a paſſionate man.*

* Sang froid, (état de l'ame qui n'eſt agitée d'aucune paſſion violente.) *Cold blood, preſence of mind.*

Il le tua de ſang froid. *He kill'd him in cold blood.*

* Pourriez-vous bien conſerver du ſang froid en l'état où vous me voyez? *Can you ſee me in this condition and be unconcerned?*

* J'admire ce ſang froid qu'il conſerva dans la chaleur du combat. *I admire his preſence of mind all the time of fight.*

SANGLADE, *ſ. f.* (grand coup de fouët ou de ſangle.) *A laſh.*

D † Sanglamment, *adv.* (d'une maniere ſanglante, cruelle.) *Bloodily, cruelly, ſadly, grievouſly.*

SANGLANT, te, *adj.* (taché, ſouillé de ſang.) *Bloody, covered with blood.*

* La plaie eſt encore toute ſanglante, (elle ſaigne encore.) *The wound bleeds ſtill.*

☞ Sanglant, (où il y a beaucoup de ſang répandu.) *Bloody, cruel.*

* Sanglant, (outrageux, offenſant.) *Outragious, deadly, grievous, cutting.*

SANGLE, *ſ. f.* (bande platte de cuir, de tiſſu de chanvre, &c.) *A girth.*

Sanglé, ée, *adj. Girt*, &c. V. *the verb.*

SANGLER, *verb. act.* (ceindre, ſerrer avec des ſangles.) *To gird.*

* † Sangler, (fouëtter, battre, appliquer avec force des coups de fouët, de canne, &c:) *To laſh, whip, ſtrike*, or *beat.*

SANGLIER, *ſ. m.* (porc ſauvage.) *A wild boar.*

SANGLOT, *ſ. m.* (ſoupir redoublé, pouſſé d'une voix entrecoupée.) *Sob, ſigh, groan, a ſobbing, ſighing*, or *groaning.*

SANGLOT ☞, V. Contreſanglon.

SANGLOTER, *verb. neut.* (pouſſer des ſanglots.) *To ſob, ſigh*, or *groan.*

SANGSUE, *ſ. f.* (inſecte aquatique qui ſuce le ſang des animaux.) *Leech, horſe-leech.*

* Sangſue, (celui qui tire de l'argent du peuple par extorſion.) *A blood-ſucker, oppreſſer*, or *extortioner.*

SANGUIFICATION, *ſ. f.* (action par laquelle ſe fait le ſang.) *Sanguification.*

Sanguin, ne, *adj.* (celui en qui le ſang prédomine.) *Sanguine, of a ſanguine conſtitution.*

☞ Sanguin, (de couleur de ſang.) *Sanguine, red as blood.*

SANGUIN, *ſ. Ex.* Les ſanguins ſont ordinairement joyeux. *Thoſe of a ſanguine conſtitution are commonly chearful.*

Sanguinaire, *adj.* (qui aime à répandre le ſang humain.) *Blood-thirſty, bloody, cruel, ſanguinary.*

SANGUINAIRE, *ſ. f.* (ſorte d'herbe.) *Blood-wort*, or *knot-graſs.*

SANGUINE, *ſ. f.* (mine de pierre rouge.) *Red lead.*

☞ Sanguine, (pierre précieuſe.) *The blood-ſtone.*

Sanguinolent, te, *adj.* (teint de ſang. Il ſe dit des phlegmes, des glaires.) *Bloody.*

SANICLET, *ſ. m.* (plante médecinale.) *Sanicle*, or *ſelf-heal.*

SANIE, *ſ. f.* (terme de médecine; humidité qui ſort des ulceres malins.) *Matter coming out of a putrified ſore.*

Sanieux, ſe, *adj.* (où il y a de la ſanie.) *Sanious, purulent.*

SANNES, *ſ. m.* (terme de triquetrac, deux ſix en dé.) *Two ſix*, or *ſixes.*

SANS, (*prep.* excluſive.) *Without.*

Sans vie. *Without life.*

Il eſt parti ſans prendre congé de moi. *He went away without taking his leave of me.*

☞ Sans, (n'étoit que, à moins que, ſi, &c.) *Were it not, had it not been for.*

☞ Sans l'amour que j'ai pour elle, je ne lui pardonnerois jamais cette faute. *Were it not for the love i have for her, i would never forgive her that fault.*

Sans moi, il mourroit de faim. *Were it not for me, he would ſtarve.*

Je l'aurois gagné ſans vous. *I had won it if it had not been for you.*

Sans qu'aucun acte précédent puiſſe déroger au préſent. *Any former act to the contrary of the preſent notwithſtanding.*

R. Les Anglois expriment ſouvent notre prep. *ſans*, par leur particule *leſs* jointe aux noms. *Ex.* Il eſt ſans argent. *He is moneyleſs.*

Sans amis. *Friendleſs.*

☞ Sans y penſer. *Unawares, unwittingly.*

☞ Sans faire ſemblant de rien. *As though he did not.*

☞ J'ai été ſix jours ſans la voir. *I have not ſeen her theſe ſix days.*

☞ Je ne ſaurois la voir ſans l'aimer. *I can't ſee her, but i muſt love her.*

☞ Il viendra ſans être appellé. *He will come unmoulded for.*

☞ Sans, (outre.) *Beſides.*

Sans les autres dépenſes que j'ai faites. *Beſides the other expences i have been at.*

Il a beaucoup d'argent dans ſes coffres, ſans parler de ſes revenus (*ou* outre ſes revenus.) *He has a great deal of money hoarded up in his coffers, not to ſpeak of his revenues*, or *beſides, over and above his revenues.*

☞ Il leur fit dire que ſes Ambaſſadeurs ne ſeroient pas longtems ſans arriver à *Rome. He ſent them word that would not be long before his Ambaſſadors arrived at Rome.*

Le Duc ne fut pas long-tems ſans ſe repentir d'avoir donné ſes ordres. *It was not long before the Duke repented his having given that order.*

Sans que, *conj. Without.*

Vous ferez bien cela ſans que j'y aille. *You'll do that well enough without my going thither.*

☞ Tous furent taillés en piéces, ſans

qu'il s'en ſauvât un ſeul. *They were all cut in pieces, and not one ſaved.*

SANSONET, *ou* Sanſonnet, *ſ. m.* (oiſeau de chant.) *Fiskin, a kind of ſinging bird.*

SANTÉ, *ſ. f.* (diſpoſition bonne *ou* mauvaiſe.)

Santé, (état de celui qui eſt ſain, qui ſe porte bien.) *Health*, or *good health.*

Être en ſanté. *To be in health*, or *good health, to have one's health, to be well.*

Être en mauvaiſe ſanté. *To be in an ill ſtate of health, to be indiſpoſed, to be out of order, to be ill.*

Boire à la ſanté, *ou* boire la ſanté de quelqu'un. *To drink one's health.*

☞ A votre ſanté *ou* je ſalue votre ſanté, (maniere de parler lorſqu'on boit à quelqu'un.) *My ſervice to you.*

☞ La ſanté, *ou* lieu de ſanté, (Hôpital des peſtiférés.) *A peſt-houſe.*

SAOUL, V. Soul, *and its derivatives accordingly.*

SAPE, *ou* ſappe, *ſ. f.* (action de ſaper, *ou* l'ouvrage qu'on fait en ſapant.) *An undermining of a well*, or *digging under it.*

☞ Sappe, (terme de guerre; deſcente qu'on fait ſous les terres en les coupant par échelles.) *A way cut by ſteps under ground.*

Sapé, ée, *adj. Undermined*, &c.

SAPER, *ou* ſapper, *verb. act.* (creuſer ſous un mur, un rocher, &c. pour les faire tomber.) *To ſap, to undermine, dig into*, or *cut open.*

* Sapper les fondemens d'un État. *To undermine* or *ſtrik at the foundations, of a State.*

SAPEUR, *ſ. m. An underminer*, or *ſapper.*

SAPHIQUE, *adj. Ex.* Vers ſaphique (*ou* d'onze ſyllabes.) *A ſaphick verſe.*

SAPHIR, *ſ. m.* (pierre précieuſe.) *Saphir, a ſaphir-ſtone.*

SAPIENCE, *ſ. f.* (ſageſſe.) *Sapience, wiſdom.*

La ſapience de *Salomon. The wiſdom of* Salomon.

* † Le païs de ſapience, (la Normandie.) *Normandy.*

SAPIN, *ſ. m.* (grand arbre réſineux.) *A fir-tree.*

☞ Du ſapin (du bois de ſapin.) *Fir*, or *deal.*

SAPPE, &c. V. Sape.

SAQUEBUTE, *ſ. f.* (inſtrument de muſique qui reſſemble à la trompette.) *Sackbut, a muſical inſtrument ſomewhat like a trumpet.*

SARABANDE, *ſ. f.* (eſpéce de danſe *ou* d'air à danſer.) *A ſaraband, a dance and tune.*

SARBACANE, *ou* Sarbatane, *ſ. f.* (long tuyau pour jetter quelque choſe en ſouffiant.) *A trunk to ſhoot with.*

SARCASME, *ſ. m.* (figure de rhétorique. Raillerie amere & inſultante.) *Sarcaſm, a biting, nipping, cutting, jeſt* or *taunt.*

SARCELLE, V. Cercelle.

Sarclé, ée, *adj. Weeded.*

SARCLER, *verb. act.* (arracher les méchantes herbes.) *To weed.*

SARCLEUR, *ſ. m.* Sárcleuſe, *ſ. f.* (celui *ou* celle qu'on emploie à ſarcler.) *Weeder.*

SARCLEURE, *ſ. f.* (ce qu'on arrache en ſarclant.) *Weedings.*

SARCLOIR, *ſ. m.* (inſtrument propre à ſarcler.) *A weeding hook.*

SARDINE, *ſ. f.* (petit poiſſon de mer.) *A ſardin, ſardel*, or *pilcher, a little ſea-fiſh.*

SARDOINE, *ſ. f.* (pierre précieuſe.) *The ſardonyx, ſardonian*, or *ſardine-ſtone.*

SARGE, V. Serge.

SARIETTE, *ſ. f.* (ſorte d'herbe fine.) *Savoury, a ſort of herb.*

SARMENT, *ſ. m.* (bois que pouſſe le oep de la vigne.) *A vine-branch, a ſprig* or *twig of a vine.*

Sarment avec ſa racine. *A quick-ſet ſprig.*

SARPE, &c. V. Serpe, &c.

SARPILLIERE, V. Serpiliere.

SARRASIN, *ſ. m. ou* bled ſarraſin, (bled noir.) *Back-wheat*, French-*wheat, bully-mong.*

SARRASINE, *ſ. f.* (*ou* ariſtolochie, ſorte d'herbe.) *Ariſtolochia, heart-wort*, or *birch-wort.*

SARRASINE, *ſ. f.* (*ou* herce, porte à treillis.) *A portcullis.*

SARRIETTE, V. Sariette.

SARTIE, *ſ. f.* (terme de mer du levant. Les agreils & apparaux d'un vaiſſeau.) *The rigging.*

SAS, *ſ. m.* (tiſſu de crin attaché à un cercle, pour paſſer la farine, le plâtre, &c.) *Sieve, ſearce.*

* Cela a été paſſé au gros ſas, (*ou* examiné avec peu de ſoin.) *That was not well ſifted, that has been curſorily look'd over.*

Saſſé, ée, *adj. Sifted, ſearced.*

SASSER, *verb. act.* (paſſer au ſas.) *To ſift*, or *ſearce.*

* Saſſer, (examiner, diſcuter.) *To ſift, ſcan*, or *examine.*

SASSET, *ſ. f.* (petit ſas.) *A little ſieve.*

SATAN, *ſ. m.* le diable. *Satan, the devil.*

SATELLITE, *ſ. m.* (homme d'épée qui accompagne quelque Magiſtrat.) *A life-guardman, an attendant, a ſergeant, a ſatellite.*

☞ Satellites, (terme d'aſtronomie. Petites étoiles qui tournent autour de plus grandes.) *Satellites, attendants, little ſtars turning round great ones.*

SATIETÉ, *ſ. f.* (réplétion d'alimens qui va juſqu'au dégoût.) *Satiety, fulneſs, ſurfeit.*

SATIN, *ſ. m.* (ſorte d'étoffe de ſoie.) *Sattin.*

P. Doux comme du ſatin. *P. As ſoft as velvet.*

Satiné, ée, *adj. Ex.* Ruban ſatiné fait comme du ſatin.) *Sattin-ribbon.*

SATINER, *verb. act.* (faire quelque tiſſu à la maniere du ſatin.) *To make ſattin-like.*

SATIRE, V. Satyre, *and its derivatives accordingly.*

SATISFACTION, *ſ. f.* (contentement.) *Satisfaction, account.*

☞ Je prens beaucoup de peine pour vous inſtruire, & vous ne me donnez point de ſatisfaction. *I take abundance of pains to teach you, and you do not anſwer them in the leaſt*, or *and you make no return.*

☞ Satisfaction, (payement, récompenſe.) *Satisfaction, payment, making amends, recompenſe.*

☞ Satisfaction (pour des péchés.) *Satisfaction, atonement.*

☞ Satisfaction, (réparation d'honneur.) *Satisfaction, reparation.*

Satisfactoire, *adj. Satisfactory.*

SATISFAIRE, *verb. act.* (contenter.) *To ſatisfy, humour, pleaſe*, or *content.*

☞ Satisfaire, (payer.) *To ſatisfy* or *pay, to diſcharge a debt.*

SATISFAIRE, ſe ſatisfaire, *verb. recip.* (contenter le deſir qu'on a de quelque choſe.) *To ſatisfy, pleaſe, or content one's ſelf.*

☞ Se ſatisfaire, (tirer ſoi-même raiſon d'une offenſe.) *To make one's ſelf ſatisfaction.*

☞ Cela ne me ſatisfait (ne me plaît) pas. *That does not pleaſe me.*

SATISFAIRE, *verb. neut.* (à un devoir, à une obligation.) *To diſcharge a duty*, or *obligation, to acquit an obligation.*

☞ Satisfaire aux objections (y répondre.) *To anſwer the objections.*

☞ Satisfaire (obéir) à l'ordonnance. *To obey the order.*

Satisfaiſant, te, *adj.* (qui contente.) *Satisfactory, pleaſing.*

Satisfait, te, *adj. Satisfied, contented*, &c. V. *the verb.*

☞ Il s'en va peu ſatisfait (*ou* mal content.) *He goes away diſcontented*, or *diſpleaſed.*

SATRAPE, *ſ. m.* (Gouverneur de Province chez les anciens *Perſes.*) *A Satrap, a Governor of a* Perſian *Province of old.*

SATRAPIE, *ſ. f. Satrapy, the Government of a Satrap.*

SATURNALES, *ſ. f.* (fêtes de *Saturne.*) *Saturnals, the feaſts of* Saturn.

SATURNE, *ſ. m.* (une des planettes qui prend ſon nom d'un faux Dieu.) *Saturn, one of the planets.*

Saturnien, ne, *adj.* (mélancolique, ſombre, taciturne.) *Saturnine, heavy, melancholy, dull.*

SATYRE, *ſ. m.* (demi-Dieu de la fable.) *A Satyr.*

* † Un vieux ſatyre, (un vieillard laſcif.) *An old lecher* or *fornicator.*

SATYRE, *ſ. f.* (ouvrage en proſe *ou* en vers pour cenſurer les vices.) *A ſatyr* or *lampoon.*

SATYRION, *ſ. m.* (plante.) *Satyrion, ſtander-graſs, rag-wort, prieſt-pintle.*

Satyrique, *adj.* (enclin, porté à la médiſance.) *Satyrical, cenſorious, abuſive, critical.*

☞ Satyrique, *adj.* (qui appartient à la ſatyre.) *Satyrical, biting, nipping, cutting, tart, ſharp, abuſive.*

Satyriquement, *adv.* (d'une maniere ſatyrique.) *Satyrically, in a ſatyrical manner.*

Satyriſé, ée, *adj. Satyriſed, criticiſed upon, lampooned.*

SATYRISER, *verb. act.* (railler d'une maniere piquante.) *To ſatyriſe*, or *criticiſe upon, to lampoon.*

Savamment *ou* ſçavamment, *adv.* (d'une maniere ſavante.) *Learnedly.*

☞ Parler ſavamment d'une choſe, (en parler avec connoiſſance.) *To ſpeak of a thing with knowledge.*

SAVANS (Les), *ſ. m.* (les gens de lettres.) *The learned, the ſcholars.*

SAVANT, *ou* ſçavant, te, *adj.* (qui a beaucoup de ſavoir *ou* rempli de ſcience.) *Learned, good ſcholar, full of learning.*

SAVANTAS, † ſçavantas *ou* ſçavantaſſe, *ſ. m.* (homme qui a un ſavoir confus & qui affecte de paroître docte.) *A pedantick ſcholar.*

SAVATE, *ſ. f.* (vieux ſoulier uſé.) *An old ſhoe.*

SAVATERIE, *ſ. f.* (lieu où l'on vend de vieux ſouliers.) *A ſtreet* or *place wherein old ſhoes are ſold.*

SAUCE, *ou* ſauſſe, *ſ. f.* (aſſaiſonnement liquide pour donner du goût aux viandes, &c.) *Sauce.*

P. Il n'eſt ſauce que d'appétit. *A good ſtomach is the beſt ſauce.*

SAUCE (Frippes-), *ſ. m.* (goulu.) *A greedy gut, a glutton.*

Sauce, ée, *adj. Dipt in the ſauce or any other liquor.*

SAUCER, *ou* ſauſſer, *verb. act.* (tremper dans la ſauce *ou* dans quelque autre liqueur.) *To dip in the ſauce*, or *ſome other liquor.*

SAUCIERE, *ou* ſauſſiere, *ſ. f.* (aſſiette dans laquelle on ſert des ſauces.) *A ſaucer.*

SAUCISSE ☞, *ſ. f.* (boyau rempli de viandes hachées.) *Sauſage.*

☞ Sauciſſe (pour mettre le feu à une mine, à un fourneau.) *Pudding, ſuch as they uſe in ſieges.*

SAUCISSON, *ſ. m.* (groſſe ſauciſſe.) *A thick and ſhort ſauſage.*

SAVETIER, *ſ. m. from* ſavate (celui qui racommode les vieux ſouliers.) *A Cobler.*

☞ Savetier, (ouvrier qui travaille groſſierement.) *A cobler, a bungler, a botcher.*

SAVETER †, *verb. act.* (gâter une beſogne.) *To cobble*, or *bungle.*

SAVEUR, *ſ. f.* (qualité qui ſe fait ſentir par le goût.) *Savour, taſte, relish.*

SAUF, ſauve, *adj.* (qui n'eſt point endommagé, qui eſt hors de péril.) *Safe.*

Sauf, *prep.* (ſans bleſſer, ſans donner atteinte.) *Save, under.*

Sauf votre reſpect. *Save your reverence.*

Sauf correction. *Under ſavour, under correction.*

☞ Sauf (ſans préjudice.) *Saving, without prejudice.*

Sauf le droit de la préſéance à qui il appartiendra. *Saving*, or *without prejudice to the right of precedency, to whom the ſame ſhall belong.*

☞ Le répondant eſt condamné à payer la dette, ſauf ſon recours contre un tel. *The ſecurity is adjudged to pay the debt, but with a remedy againſt ſuch a one.*

☞ Sauf, (hormis, excepté.) *Save, ſaving, except, but.*

SAUF-CONDUIT, *ſ. m.* (eſpéce de paſſeport.) *Safe conduct, paſſ.*

SAUGE, *ſ. f.* (plante odorante.) *Sage.*

La grande ſauge. *Great ſage*, or *broad ſage.*

Sauge franche, *ou* petite ſauge. *Sage royal*, or *common ſage.*

SAUGRENÉE, *ſ. f.* (aſſaiſonnement de mets avec de l'eau & du ſel.) *A ſeaſoning with ſalt and water.*

SAUGRENU, ue, *adj.* (impertinent, ridicule, abſurde.) *Impertinent, fooliſh, ſilly, ridiculous.*

SAVINIER, *ſ. m.* (ſorte d'arbriſſeau.) *Savin*, or *ſabin-tree*, a ſhrub.

SAULE, *ſ. m.* (ſorte d'arbre.) *A ſallow-tree, a willow*, or *willow-tree.*

SAUMON, *ſ. m.* (poiſſon de mer.) *Salmon.*

☞ Saumon de plomb, maſſe de plomb qui vient de la fonte. *A pig of lead.*

Saumonné, ée, *adj.* Truite ſaumonnée, qui a la chair rouge. *A ſalmon-trout.*

SAUMURE, *ſ. f.* (liqueur qui ſe fait du ſel fondu, & du ſuc de la choſe ſalée.) *Brine.*

SAUNAGE, *ſ. m.* (trafic de ſel.) *Salt-ſelling* or *ſalt-trade.*

SAUNERIE, *ſ. f.* (endroit où on fait le ſel.) *A ſalt-houſe.*

SAUNIER, *ſ. m.* (ouvrier qui travaille à faire le ſel.) *A ſalt-maker.*

SAUNIER, (faux-) *ſ. m.* (celui qui vend de faux ſel.) *A ſmugler of ſalt, an unlicenſed ſeller of ſalt, that trades in ſalt without authority.*

SAUNIÉRE, *ſ. f.* (boîte de bois où l'on garde du ſel, & qu'on pend à un des côtés de la cheminée.) *A ſalt box.*

SAVOIR, *ou* ſçavoir, *verb. act.* (connoître, avoir connoiſſance de.) *To know, to have knowledge of.*

Il ne ſait rien de cela. *He knows nothing of that.*

Perſonne que je ſache. *No body that i know of.*

☞ Savoir, (être verſé en quelque art *ou* ſcience.) *To have ſkill, to be ſkilled*, or *to underſtand, to know.*

Il ne ſait rien. *He knows nothing at all.*

Il ſait l'algébre. *He underſtands algebra.*

Il ſait la Médecine. *He is ſkilled*, or *has ſkill in Phyſick.*

☞ Savoir vivre, ſe comporter bien à l'égard des autres. *To underſtand one's ſelf.*

☞ Il ſait mieux qu'il ne dit, il parle contre ſa conſcience. *He know better things, he ſpeaks againſt his conſcience.*

☞ Savoir, avoir dans la mémoire. *To know, to have by heart, to have in one's memory.*

☞ Je le ſai de bonne part, je le tiens, je l'ai appris de, &c. *I have it from good hands.*

☞ Il dit qu'il n'en ſavoit rien d'aſſuré. *He ſays that he had no certainty of it.*

☞ Si on vient à ſavoir ceci, c'eſt fait de moi. *If this comes to be known, i am undone.*

☞ Il ſe mit en grande colere quand il le ſçut. *He flew out into a rage, when he heard of it.*

☞ Sachez que cela n'eſt pas. *Aſſure your ſelf that it is not ſo.*

☞ Savoir, avoir le pouvoir, l'adreſſe. *To know, to have the way*, or *knack.*

La vraie galanterie ſait donner une vue agréable à des choſes fâcheuſes. *True galantry has a way of*, (or *a knack at*) *making ſad things look pleaſant.*

☞ Savoir bon gré, *ou* ſavoir gré à quelqu'un. *To take it well* or *kindly of one.*

Savoir mauvais gré. *To take it ill* or *unkindly.*

☞ Faire ſavoir, inſtruire, informer. *To let one know* or *underſtand, to acquaint, inform*, or *give intelligence.*

☞ Je ne ſaurois, je ne puis pas. *I cannot.*

Il n'a ſu, *ou* pu. *He could not.*

☞ Je ne ſai qu'en croire. *I am at a loſs*, or *i know not what to believe of it.*

☞ C'eſt à ſavoir, ſavoir eſt, à ſavoir, ſavoir (façons de parler pour marquer les choſes dont on parle.) *To wit* (& par contraction,) *viz, that is, that is to ſay.*

☞ C'eſt un à ſavoir, façon de parler pour marquer le doute. *'Tis a queſtion, that's the queſtion.*

C'eſt à ſavoir, s'ils pourront le faire. *The queſtion is, whether they ſhall be able to do it.*

☞ Un je ne ſai quoi. *Something, i don't know what, a je ne ſçay-quoi.*

Elle a un je ne ſai quoi, ou quelque choſe, qui la rend tout-à-fait aimable. *She has a* je ne ſai quoi, or *ſomething she has that makes her very lovely*, or *thus renders her very acceptable.*

SAVOIR, *ſ. m.* (érudition.) *Learning, ſcholarſhip, ſcience, eruditon.*

Un homme de grand ſavoir. *A man of great learning, a great ſcholar.*

SAVOIR-FAIRE, *ſ. m.* (habileté, induſtrie.) *Skill, induſtry, ingenuity, wits.*

Il en viendra à bout par ſon ſavoir-faire. *He will bring it about by his own skill.*

Il vit de ſon ſavoir-faire. *He lives by his wits.*

SAVON, *ſ. m.* (compoſition qui ſert à blanchir, à dégraiſſer.) *Soap*, or *ſope.*

SAVONNAGE, *ſ. m. Ex.* Mettre le linge au ſavonnage. *To ſoap the linnen, and lay it a ſoaking.*

Eau de ſavonnage. *Soap-ſud.*

Savonné, ée, *adj. Soaped, waſhed in ſoap.*

SAVONNER, *verb. act.* (dégraiſſer & blanchir avec du ſavon.) *To ſoap*, or *waſh in ſoap.*

☞ Les toiles de coton des *Indes*, ſe ſavonnent, (*ou* ne perdent point leur couleur en ſavon.) *Indian callicoes waſh.*

SAVONNERIE, *ſ. f.* (lieu où l'on fait du ſavon.) *A ſoap-houſe.*

SAVONNETTE, *ſ. f.* (boule de ſavon préparé.) *Waſh-ball, ſavonnet.*

SAVONNIERE, *ſ. f.* (plante.) *Soap-wort.*

Savouré, ée, *adj. Savoured, taſted, reliſhed.*

SAVOURER, *verb. act.* (*from* ſaveur, goûter avec attention & avec plaiſir.) *To ſavour, to taſte*, or *relish, to ſmack.*

SAVOURET, *ſ. m.* (os où il y a beaucoup de moëlle, dont les pauvres gens font du potage.) *A marrow-bone.*

Savoureuſement, *adv.* (en ſavourant.) *Reliſhingly.*

Savoureux, ſe, *adj.* (qui a bonne ſaveur.) *Savoury, well-taſted, well-reliſhed, that has a good taſte*, or *relish.*

* Baiſer ſavoureux. *A ſmack*, or *ſmacking kiſs.*

SAUPIQUET, *ſ. m.* (ſauce piquante.) *A tart kind of onion-ſauce, a high-reliſh'd ſauce.*

Saupoudré, ée, *adj. Corned, powdered.*

SAUPOUDRER, *verb. act.* (poudrer de ſel.) *To corn, to powder, to ſprinkle with ſalt.*

Saupoudrer avec de la farine. *To ſtrew* or *ſprinkle with flower, to flower.*

Saupoudrer avec du ſucre. *To ſtrew with ſugar.*

SAUR, *ou* ſaure, *adj. Ex.* Un cheval ſaure. *A ſorrel horſe*, V. Sor & ſoret.

SAUR, ſaurer, & ſaurir, &c. V. Sor, ſorer, &c.

SAUSSAIE, *ſ. f.* (lieu planté de ſauſes.) *A willow-plot.*

SAUT, *ſ. m.* (action de ſauter.) *Leap, jump*, or *ſhip.*

Faire un ſaut. *To take a leap, to leap* or *jump.*

☞ Saut, chûte. *Leap, fall, tumble.*

Saut de riviere. *A fall of a river.*

☞ Saut périlleux. *The ſomerſet.*

Saut du breton (le ſaut, *ou* la chûte d'un homme qu'on fait tomber par un certain tour de lutte.) *Cornish hug, the tripping up one's heels.*

☞ Le ſaut de la carpe. *The ſomerſet, a turning topſy-turvy*, or *top over tail.*

☞ Sauter un foſſé de plein ſaut. *To leap cleverly over a ditch.*

* Monter de plein ſaut, *ou* tout d'un ſaut à une dignité. *To leap into preferment.*

☞ Au ſaut du lit, au ſortir du lit. *At one's upriſing.*

☞ Un changement qui arrive de plein ſaut, *ou* tout-à-coup. *A ſudden change.*

* † On lui a fait faire un ſaut en l'air (il a été pendu.) *They made him ſwing, he was hanged*, or *went to heaven in a ſtring.*

* † Faire le ſaut de l'Allemand, aller

de la table au lit & du lit à la table. *To go from the table to bed, and from the bed, to the table.*

Sauté, ée, *adj. Leaped, jumped, skip'd over*, &c.

SAUTELER, *ou* sautiller, *verb. neut.* (sauter à petits sauts.) *To hop, skip, to frisk, to trip along*, or *about.*

SAUTER, *verb. neut.* (s'élever de terre avec effort, *ou* s'élancer d'un lieu à un autre.) *To leap, jump*, or *skip.*

☞ Sauter, faire des sauts sur un théâtre. *To tumble.*

☞ Sauter sur un cheval. *To vault on a horse.*

☞ Le vent saute, en terme de mer, il passe d'un romb en un autre. *The winds veers or shifts, the wind chops about.*

* Sauter d'un sujet à un autre, faire une digression. *To digress from the matter, to make a rambling digression.*

☞ Sauter au cou de quelqu'un pour l'embrasser. *To fall about one's neck, to embrace him.*

☞ Sauter au visage de quelqu'un. *To fly in one's face.*

* Cela saute aux yeux, cela est évident. *It is plain enough, that's obvious to the eye, one cannot but see it.*

* Sauter aux nues, se mettre en grande colere. * *To be presently on the top of the house, to fly into a great passion.*

P. Il recule pour mieux sauter. P. *He stands off for advantage.*

* Il faut que tout son bien saute, s'il perd son procès. *All's gone if he be cast.*

☞ Faire sauter en l'air, avec de la poudre à canon. *To blow up into the air.*

☞ Faire sauter la cervelle à quelqu'un. *To dash one's brains out of his head.*

☞ Je vous ferai sauter les degrés. *I shall kick you down the stairs.*

☞ Faire sauter la tête à quelqu'un, la lui trancher. *To take* or *cut off one's head.*

* † Il faut que je le fasse sauter. *I must blow him up.*

SAUTER, *verb. act.* (s'élancer d'un lieu à un autre.) *To leap, jump*, or *skip over.*

Sauter un fossé. *To leap over a ditch.*

* Sauter quelque chose, l'omettre en lisant, en transcrivant. *To skip a thing, to pass it by.*

SAUTEREAU, *s. m.* (piéce de bois d'une épinette.) *Jack.*

Ex. Les sauteraux d'une épinette. *The jacks of a spinnet* or *virginal.*

SAUTERELLE, *s. f.* (sorte d'insecte.) *Locust* or *grass-hopper.*

SAUTEUR, *s. m.* Sauteuse, *s. f.* (qui saute.) *Leaper* or *jumper.*

☞ Sauteur, sorte de cheval d'Académie. *A vaulter*, being said of a manage-horse.

☞ Sauteur, euse, celui *ou* celle qui fait profession de sauter sur un théâtre. *A tumbler.*

SAUTILLER, V. Sauteler.

SAUTOIR, *s. m.* (terme de blason; croix de saint *André.*) *Saltive, a saltire*; that is, *St.* Andrew's *cross* in heraldry.

SAUVAGE, *adj.* (féroce, farouche, en parlant des bêtes.) *Wild, savage, fierce.*

☞ Sauvage, qui n'est point apprivoisé. *Wild, untamed.*

☞ Un pays sauvage (désert, inculte, inhabité.) *A wild desart country, a wilderness.*

☞ Sauvage (qui n'est point cultivé, en parlant des plantes, des arbres.) *Wild, uncultivated.*

☞ Herbe sauvage. *A weed.*

* Sauvage (farouche, en parlant des hommes qui évitent la fréquentation du monde.) *Savage, unsociable.*

Les peuples sauvages de l'Amérique. *The savage people of* America, or *the savages of* America.

* Phrase sauvage, *ou* qui a quelque chose de sauvage (qui est rude, qui choque l'usage.) *An uncouth phrase, an odd sort of expression.*

SAUVAGE, *ou* sauvement, *s. m.* (action par laquelle on sauve les marchandises après un naufrage.) *Salvage.*

☞ Sauvage (salvage *ou* sauvelage: récompense de ceux qui font le sauvage.) *Salvage-money.*

SAUVAGEON, *s. m.* (arbre venu sans culture.) *A wild stock, a tree come of kernels, that was never grafted.*

SAUVAGIN, ne, *subst.* (certain goût *ou* odeur qu'ont les oiseaux de marais.) *Wild* or *ramage taste.*

Un oiseau qui sent le sauvagin, *ou* la sauvagine. *A fowl that has a ramage taste.*

SAUVAGINE, *s. f.* (oiseaux d'étangs & de marais.) *Wild fowls.*

SAUVE (féminin de sauf.) *Safe.*

* Il s'en est tiré bagues sauves, il s'est heureusement tiré d'affaires. *He came off with bag and baggage, he got off very well.*

Sauvé, ée, *adj. Saved*, &c. *according to the verb* sauver.

SAUVEGARDE, *s. f.* (protection.) *Safeguard, protection, shelter, defense.*

☞ Sauvegarde, lettre que l'on accorde à ceux que l'on veut protéger. *Safeguard, letters for the protection of a person*, or *place.*

SAUVEGARDE, *s. m.* (cavalier employé à mettre un lieu à couvert.) *Safeguard, a trooper employed for the security of a place.*

SAUVEMEMT, V. Sauvage, *s. m.*

SAUVER, *verb. act.* (tirer de péril, mettre en sureté.) *To save, keep, deliver*, or *preserve.*

Il a sauvé son pays. *He has saved, delivered*, or *preserved his country.*

☞ Sauver, rendre éternellement heureux dans le ciel. *To save, to bring to salvation.*

* Sauver les dehors, *ou* les apparences, V. Dehors & Apparence.

☞ Sauver (épargner.) *To save* or *spare.* Cela vous sauvera beaucoup de peine. *That will save you a great deal of trouble.*

☞ Ne pouvant sauver (c'est-à-dire, excuser) sa conduite, je justifiois ses intentions. *Though i could not justify* or *excuse his conduct, yet i justified his intentions.*

SAUVER, se sauver, *verb. recip.* (s'échaper, s'enfuir.) *To fly, to make one's escape, to get away.*

Où s'est-il sauvé? *Where has he fled? where has he made his escape?*

☞ Se sauver, aller en un lieu pour y chercher un asyle. *To fly*, or *get into* a place.

Il s'est sauvé en *Angleterre. He is fled* or *got into* England.

☞ Se sauver de prison. *To break prison, to make one's escape out of prison.*

☞ Se sauver (se retirer.) *To go away, to retire.*

☞ Il vend à bon marché, mais il se sauve (il se dedommage) sur la quantité. *He sells cheap, but he gets by the quantity.*

☞ On ne songe guére à se sauver, *ou* à son salut. *Men little think of their salvation.*

SAUVETÉ, *s. f. Ex.* Être en sauveté, *ou* hors de péril. *To be safe.*

SAUVEUR, *s. m.* (libérateur, celui qui sauve.) *Saviour.*

Le Sauveur (par excellence, *Jesus-Christ.*) *Our Saviour*, Jesus-Christ.

SAXIFRAGE, *s. f.* (herbe médicinale.) *Saxifrage* or *stone-break.*

SAYE, V. Saie.

SCABIEUSE, *s. f.* (sorte d'herbe.) *Scabious*, a sort of herb.

SCABREUX, se, *adj.* (rude, raboteux, en parlant d'un chemin, &c.) *Rugged, rough, uneven.*

* Scabreux (dangereux, périlleux, en parlant d'un dessein, d'une affaire difficile.) *Dangerous, perilous, difficult, slippery, ticklish.*

SCAMONÉE, *s. f.* (plante purgative.) *Scammony, purging bind-weed.*

SCANDALE, *s. m.* (occasion de tomber dans le péché.) *Scandal*, or *stumbling-block.*

☞ Scandale, mauvais exemple. *Scandal, ill* or *bad example.*

☞ Scandale, indignation qu'on a des mauvaises actions. *Scandal, offence.*

☞ Scandale (éclat, d'une méchante action, honte.) *Scandal, shame.*

Scandaleusement, *adv.* (d'une maniere scandaleuse.) *Scandalously, in a scandalous manner.*

Scandaleux, se, *adj.* (qui cause du scandale.) *Scandalous, giving offense.*

☞ Scandaleux, infame, honteux. *Scandalous, shameful.*

Scandalisé, ée, *adj. Scandalized, offended.*

☞ On est fort scandalisé de son procedé, (on le blâme fort.) *His proceeding is very much disliked*, or *found fault with.*

SCANDALISER, *verb. act.* (donner du scandale.) *To scandalize*, or *give offence.*

☞ Scandaliser, décrier, diffamer quelqu'un. *To raise a scandal upon one, to make him scandalous* or *notorious.*

SCANDALISER, se scandaliser d'une chose, *verb. recip.* (s'en offenser.) *To be scandalized*, or *offended at a thing.*

SCANDER un vers, *verb. act.* (le mesurer.) *To scan a verse.*

SCAPULAIRE, *s. m.* bande d'étoffe que portent certains Religieux & Religieuses. *Scapulary, a sanctify'd piece of stuff about a foot broad, which monks and nuns wear uppermost over their habits.*

SCARAMOUCHE, *s. m.* (bouffon de la comédie *italienne.*) *Scaramouch, an italian zani.*

SCARIFICATEUR, *s. m.* (instrument de chirurgie.) *Scarificator.*

SCARIFICATION, *s. f.* (opération par laquelle on scarifie.) *Scarification, scarifying.*

Scarifié, ée, *adj. Scarify'd.*

SCARIFIER, *verb. act.* (terme de chirurgie, découper la peau.) *To scarify, cut* or *lance.*

SCAVOIR, *dcr. & pron.* sçavoir *ou* savoir, & V. Savant, savoir, *and its derivatives accordingly.*

SCEAU, &c. V. Seau, &c.

SCÉDULE, *ou* Sédule, V. Cédule.

SCEL, *s. m.* (*ou* seau.) *Seal.*

Ex. Le scel secret du Roi. *The King's privy seal.*

Scellé, ée, *adj. Sealed, under seal*, &c.

SCELLÉ, *s. m.* (sceau apposé, par autorité de justice,) *The seal.*

SCELLER,

SCELLER, *verb. act.* (appliquer le ſceau à une lettre de Chancellerie.) *To ſeal.*

Sceller (appoſer un cachet à une porte, à un coffre, &c. par autorité de juſtice.) *To ſeal up.*

Sceller, (boucher, fermer) un vaſe, une bouteille. *To ſeal up*, or *ſtop a veſſel* or *bottle.*

Sceller un crochet de fer dans un mur, (l'attacher, l'arrêter avec du plomb ou du plâtre.) *To cramp an iron hook into a wall, to faſten it with molten lead* or *plaiſter.*

SCÉLÉRAT, te, *adj.* (méchant, pervers, qui n'a ni foi ni probité.) *Wicked, profligate, flagitious, raſcally, lewd.*

SCÉLÉRAT, *ſ. m. A wicked, profligate, flagitious man* or *fellow, a raſcal, a rogue, a villain, a gallows.*

SCÉLÉRATE, *ſ. f. A wicked, flagitious, profligate woman.*

SCÉLÉRATESSE, *ſ. f.* (méchanceté noire, énorme perfidie.) *Wickedneſs, villainy.*

SCELLEUR, *ſ. m.* (celui qui appoſe le ſceau.) *A ſealer.*

SCENE, *ſ. f.* (partie du théâtre où les acteurs repréſentent.) *The ſtage.*

Scéne (lieu où l'on ſuppoſe que ſe paſſe l'action d'une piéce de théâtre.) *The ſcene.*

Scéne (partie d'un acte d'un poëme dramatique.) *Scene*, part of an act in a dramatick poem.

* Scéne (théâtre des changemens qui arrivent dans les affaires du monde.) *Scene, ſtage, theatre*, of grand affairs.

* Le favori a été chaſſé, voilà un nouveau miniſtre qui va monter ſur la ſcéne. *The favourite being diſmiſs'd, a new miniſter will enter the ſtage.*

* Changeant de ſcéne vous admireriez ce Héros dans une vie privée. *Shifting the ſcene, you would admire that Hero in a private life.*

* † Il nous a donné une plaiſante ſcéne (il a ſurpris la compagnie par quelque choſe de plaiſant.) *He gave us a pleaſant entertainment, he made us very merry.*

Scénique, *adj.* (qui appartient à la ſcéne.) *Scenical, belonging to the ſtage.*

SCÉNOGRAPHIE, *ſ. f.* (repréſentation d'une choſe telle qu'elle ſe préſente à nos yeux.) *Scenography.*

SCEPTICISME, *ſ. m.* (pyrrhoniſme: opinion de ceux qui doutent de ce qui n'eſt que probable, *ou* qui ne croient pas à la légere.) *Scepticiſm, pyrrhoniſm, free-thinking.*

SCEPTIQUE, *adj.* (qui doute de tout.) *Sceptick* or *ſceptical.*

SCEPTIQUE, *ſ. m.* (Philoſophe ſceptique.) *A ſceptick.*

SCEPTRE, *ſ. m.* (bâton orné qui eſt une marque de la royauté.) *Sceptre.*

Sceu, V. Seu, *or* ſu.

SCHELIN, *ſ. m.* (monnoie d'*Angleterre*, qui vaut douze ſols du pays, *ou* la vingtieme partie de la livre ſterling.) *A ſhilling.*

Schelin de *Hollande* (*ou* eſcalin.) *A* Dutch *ſhilling* or *ſchelling.*

SCHIRRE, V. Squirre.

Schiſmatique, *adj.* (qui fait ſchiſme.) *Schiſmatick* or *ſchiſmatical.*

SCHISMATIQUE, *ſ. m.* Une ſciſmatique, *ſ. f.* (qui eſt dans le ſchiſme.) *A ſchiſmatick*, one guilty of ſchim.

SCHISME, *ſ. m.* (diviſion, ſéparation de l'Égliſe.) *Schiſm, a ſeparation*, or *diviſion in the Church.*

SCHOLASTIQUE, V. Scolaſtique.

SCHOLIE, &c. V. Scolie, &c.

SCIAGE, *ſ. m.* (action de ſcier.) *Sawing.*

Bois de ſciage, *ou* bois ſcié. *Sawed wood.*

Sciatique, *adj. Ex.* Goute ſciatique *ou* Sciatique, *ſ. f.* (goute qui s'attache à l'emboiture des cuiſſes.) *Sciatica, the hip-gout.*

Veine ſciatique, *adj. The ſciatick vein.*

SCIE, *ſ. f.* (lame de fer taillée d'un des côtés par petites dents.) *A ſaw.*

Scie à main. *A hand-ſaw.*

Scié, ée, *adj. From* ſcier, *ſawed*, &c.

Sciemment, *adv.* (ſachant bien ce que l'on fait.) *Wittingly, knowingly.*

SCIENCE, *ſ. f.* (ſavoir, érudition.) *Science, knowledge, learning, erudition.*

Avoir de la ſcience. *To be a learned man*, or *a good ſcholar.*

Science (connoiſſance certaine & évidente des choſes par leurs cauſes.) *Science, perfect knowledge.*

Science (connoiſſance qu'on a de quelque choſe en général.) *Knowledge.*

Je vous en parle avec ſcience. *I ſpeak of it with knowledge.*

Je le ſai de ſcience certaine: *I know it for certain.*

* † Science, (adreſſe, moyen.) *Skill, knack, way.*

Scientifique, *adj.* (qui concerne les ſciences abſtraites.) *Scientifical, learned.*

Scientifiquement, *adv.* (d'une maniere ſcientifique.) *Scientifically, learnedly.*

SCIER, *verb. act.* (couper avec la ſcie.) *To ſaw.*

Scier *ou* ſeyer les bleds avec la faucille. *To cut down corn.*

SCIEUR, *ſ. m.* (celui qui ſcie avec la ſcie.) *A ſawyer.*

Scieur *ou* ſeyeur de bleds. *A reaper.*

SCIEURE, *ſ. f.* (ce qui tombe du bois en le ſciant.) *Saw-duſt.*

SCION, *ſ. m.* (petit rejetton d'un arbre, d'un arbriſſeau.) *Scion, ſprig*, or *twig, a young ſhoot.*

SCISSION, D, *ſ. f.* (diviſion, ſéparation.) *Sciſſion, diviſion.*

SCHOLASTIQUE, *adj.* (qui appartient à l'école.) *Scholaſtick* or *ſcholaſtical.*

Des queſtions ſcholaſtiques. *Scholaſtick queſtions.*

SCHOLASTIQUE, *ſ. m.* (celui qui traite de la Théologie de l'école.) *A ſchool-divine* or *ſchool-man.*

SCHOLASTIQUE, *ſ. f.* (*ou* la Théologie ſcholaſtique.) *School-divinity.*

SCHOLIASTE, *ſ. m.* (qui fait de ſcholies ſur un Auteur.) *A ſcholiaſt.*

SCHOLIE, *ſ. f.* (terme dogmatique, commentaire, annotation.) *Scholy* or *ſcholion, a ſhort expoſition, a commentary.*

SCOLOPENDRE, *ſ. f.* (ſerpent d'eau *ou* chenille venimeuſe.) *Scolopendria, a venomous inſect.*

Scolopendre, ſorte de plante. *Harts-tongue, a ſort of herb.*

Scolopendre, poiſſon de mer qui revomit tout ce qu'il a dans le corps quand il ſe ſent pris à l'ameçon. *Scolopendra, fiſh that frees himſelf of the hook by caſting out his bowels.*

SCORBUT, *ſ. m.* (*ou* mal de terre, ſorte de maladie.) *The ſcurvy* or *ſcurbute.*

Scorbutique, *adj.* (qui regarde le ſcorbut.) *Scorbutick* or *ſcorbutical.*

SCORBUTIQUE, *ſubſt.* (malade de ſcorbut.) *Scurvy, who has the ſcurvy.*

SCORDIUM, *ſ. m.* (germandrée aquatique.) *Scordion, water-germander.*

SCORPION, *ſ. m.* (inſecte venimeux.) *A ſcorpion.*

Scorpion (un des XII ſignes du Zodiaque.) *Scorpio, one of the twelve ſigns of the Zodiack.*

Herbe aux ſcorpions. *Scorpion-wort, ſcorpion-graſs.*

Scorpion, ſorte de trait *ou* de matras parmi les anciens. *Scorpion, an engine to ſhoot arrows.*

SCORSONNERE, *ſ. f.* (plante médicinale.) *Scorzonera, a ſort of plant.*

SCOTIE, *ſ. f.* (nacelle *ou* rond creux, partie d'une colomne.) *Scotia, the rundel in the bottom of a pillar.*

SCRIBE, *ſ. m.* (interpréte de la loi parmi les Juifs.) *A Scribe.*

† Un ſcribe (un copiſte.) *A tranſcriber* or *copier.*

SCRIPTURAIRE, *ſ. m.* (qui ſait l'Écriture ſainte, *ou* qui la cite ſouvent.) *A ſcripturiſt.*

SCROPHULAIRE, *ſ. f.* (ſorte d'herbe.) *Scrofularia, blind-nettle, pile-wort, fig-wort.*

SCRUPULE, *ſ. m.* (doute, crainte de faillir.) *Scruple, doubt.*

Il eſt plein de ſcrupules. *He is full of ſcruples* or *doubts.*

Faire ſcrupule de quelque choſe, avoir du ſcrupule de la faire, en faire conſcience. *To make a ſcruple* or *conſcience of a thing, to ſtick at it.*

Scrupule petit poids. *Scruple, a weight, the third part of a dram.*

Scrupuleuſement, *adv.* (d'une maniere ſcrupuleuſe.) *Scrupulouſly.*

Scrupuleux, ſe, *adj.* (ſujet à avoir des ſcrupules.) *Scrupulous, full of ſcruples.*

Scrupuleux, trop exact. *Scrupulous, ſtrict*, or *preciſe.*

SCRUTATEUR, *ſ. m.* (terme de l'écriture.) *A ſearcher.*

Ex. Dieu eſt le ſcrutateur des cœurs, il les ſonde, il les examine. *God is the ſearcher of hearts.*

Scrutateur, celui qui examine le ſcrutin. *Scrutator.*

SCRUTIN, *ſ. m.* (maniere dont les compagnies procedent dans les élections qui ſe ſont par ſuffrages ſecrets.) *Scrutiny, a peruſal of ſuffrages* or *votes.*

Scrutin, billet dans lequel on écrit ſon ſuffrage, *ou* ballote dans laquelle on met ce billet. *A ballot.*

Faire une élection par ſcrutin. *To chuſe by ballot, to ballot for an election.*

SCULPTER, *verb. act.* (graver, tailler quelque figure.) *To carve*, ſi c'eſt ſur de la pierre, du bois, du marbre. *To grave*, or *ingrave*, ſi c'eſt ſur quelque métal.

SCULPTEUR, *ſ. m.* (celui qui fait des figures de ronde boſſe.) *A carver, a ſculpter.*

Sculpteur en pierre. *A ſtone-cutter.*

SCULPTURE, *ſ. f.* (art de ſculpter.) *Sculpture or carving.*

Sculpture, ouvrage de Sculpteur. *A carver's work, carving.*

SCURRILE, *adj.* (bas, de bouffon.) *Scurrilous*, or *ſcurrile, ſaucily, ſcoffing.*

Ex. Plaiſanterie ſcurrile. *A ſcurrilous jeſt.*

Scurrilement, *adv.* (d'une maniere ſcurrile.) *Scurrilouſly, ſaucily, buffoon-like.*

SCURRILITÉ, *ſ. f.* (facetie baſſe.) *Scurrility, buffoonry, drollery, ſcurrilous jeſt.*

SCUTE, *ſ. f.* (terme de mer. (eſquif qui ſert à un gros vaiſſeau.) *A boat.*

S E

SE (tantôt datif, tantôt accuſatif, de ſoi.) *One's ſelf, himſelf, herſelf, themſelves, itſelf.*

S'aimer. *To love one's ſelf.*

Il s'aime. *He loves himſelf.*

Il ſe donne beaucoup de peine. *He gives himſelf a great deal of trouble.*

Elle ſe chatouille. *She tickles herſelf.*

Ils *ou* elles ſe divertiſſent. *They divert themſelves.*

Si l'occaſion ſe préſente. *If the occaſion offers itſelf.*

☞ Se (l'un l'autre.) *Each other, one another.*

Ex. Ils s'entr'aiment. *They love one another.*

R. *Note, that verbs uſed with this reciprocal pronoun, are called in french*, verbes reciproques *or* neutres paſſifs, *that is, reciprocal verbs* or *neuter paſſive; but eſpecially ſuch verbs as are never uſed without this pronoun, ſuch as,*

Se repentir. *To repent.*

S'abſtenir. *To forbear.*

Se ſouvenir. *To remember.*

S'enquerir. *To enquire.*

R. SE, ſe met quelquefois d'une maniere impersonnelle. Se *is uſed ſometimes impersonally.*

Ex. Il ſe mange de bon bœuf en *Angleterre. There's good beef eaten in* England.

Il ſe boit de bon vin en *France. There's good wine drank in* France.

Il ſe paſſe bien des choſes dans un jour. *Many things come to paſs in a day's time.*

Cela ſe peut. *That may be.*

Il ne ſe peut autrement. *It cannot be otherwiſe.*

Cela ſe fait. *That is a doing.*

L'affaire ſe conclut. *The buſineſs is a concluding.*

Les amis ſe connoiſſent au beſoin. *Friends are known in time of need.*

Les roſes ſe trouvent parmi les épines. *Roſes are found amongſt thorns.*

Mais quand ſe vint à la déciſion. *But when it came to the puſh.*

SÉANCE, *ſ. f. from* ſeoir (tems auquel une compagnie eſt aſſemblée.) *A ſitting, meeting*, or *ſeſſion.*

La ſéance du Parlement. *The ſitting* or *ſeſſion of Parliament.*

☞ Séance, aſſemblée d'une compagnie célebre. *Meeting, aſſembly.*

☞ Séance, place dans une compagnie réglée. *Place.*

Il prit ſéance dans la chambre haute. *He took his place in the upper houſe*, or *among the Lords.*

☞ Séance à table pour manger *ou* pour jouer. *Sitting at table either at meat* or *play.*

Séant, te, *adj.* (qui eſt aſſis, qui eſt aſſemblé.) *Sitting.*

Le Roi ſéant ſur ſon lit de juſtice. *The King ſitting on his throne*, or *royal ſeat.*

Le Parlement eſt ſéant. *The Parliament is ſitting*, or *ſits.*

☞ Séant, qui ſied, qui eſt convenable. *Becoming, decent, ſitting.* V. Bien-ſéant, & Mal-ſéant.

SÉANT, *ſ. m.* (poſture d'une perſonne qui eſt aſſiſe dans ſon lit.) *Ex.* Mettre un malade ſur ſon ſéant. *To ſit down a ſick body.*

Être ſur ſon ſéant. *To ſit*, or *to ſit down.*

SEAU, *ſ. m.* (vaiſſeau de bois, de cuir, &c. pour mettre de l'eau.) *A pail* or *bucket.*

SEAU *ou* Sceau, *ſ. m.* (cachet d'un Prince, d'un Seigneur.) *A ſeal.*

Le grand ſceau. *The great ſeal.*

Le ſceau *ou* l'empreinte que fait le ſceau. *The ſeal.*

GARDE-DES-SCEAUX, *ſ. m. The lord Keeper of the great ſeal, the lord chancellor.*

Sa grace a paſſé au ſceau. *His pardon is paſt the ſeal.*

S'oppoſer au ſceau, s'oppoſer à ce que des lettres ne ſoient pas ſcellées. *To ſtop letters at the ſeal.*

* Confier quelque choſe ſous le ſceau de la confeſſion, *ou* à condition de garder le ſecret. *To truſt a thing under an oath of ſecrecy.*

SEBELINE, V. Zibeline.

SEBILLE, *ſ. f.* (vaiſſeau de bois fait en rond, jatte.) *A wooden bowl.*

SEC, ſeche, *adj.* (qui eſt oppoſé à humide.) *Dry, without moiſture.*

☞ Sec, aride, mort, en parlant d'une branche, &c. *Dry, dead* or *withered.*

* Voir quelque choſe d'un œil ſec, ſans jetter des larmes. *To ſee a thing with a dry eye*, or *without ſhedding tears, to be unconcerned at it.*

☞ Du vin ſec, ſorte de vin de canarie. *Sack, canary.*

☞ Du ſon ſec, où il n'y a point de farine. *Coarſe bran.*

* Argent ſec *ou* comptant. *Dry* or *ready money.*

* Meſſe ſeche *ou* ſans conſécration, telle que les Prêtres Catholiques la diſent ſur la mer, où il ne leur eſt pas permis de conſacrer l'Hoſtie, ni le Calice. *A dry Maſs, a Maſs ſaid without a conſecrated Hoſt, among the* Roman *Catholicks.*

* Viſite ſeche, où l'on n'offre rien à boire. *A dry viſit.*

* Manger ſon pain ſec. *To eat dry bread.*

* Sec, rude, piquant, en parlant d'une réponſe, d'une réprimande, &c. *Dry, rough, ſharp, ſevere, cutting.*

☞ Sec, maigre, décharné. *Lean, all ſkin and bones.*

* Sec, aride, ſtérile, en parlant d'un ſtile, d'une matiere, de l'eſprit. * *Dry, barren, empty, poor, thin, flat.*

SEC, *ſ. m.* (une des quatre premieres qualités.) *The drineſs.*

Le ſec & l'humide. *Drineſs and moiſture.*

☞ Remettre un cheval au ſec, lui faire quitter le verd. *To take up a horſe from graſs.*

* † Il a employé le verd & le ſec (il a employé toutes ſortes de moyens.) *He has done his utmoſt,* * *he has left no ſtone unturned.*

A ſec, *adv.* Être à ſec (*ou* ſans eau.) *To be dried up.*

☞ Mettre un vaiſſeau à ſec *ou* hors de l'eau. *To ground a ſhip, to bring her on ground.*

Vaiſſeau qui met à ſec, *ou* qu'on met à mâts & à corde, qui navige avec toutes ſes voiles ferlées. *A ſhip that ſpoons.*

SÉCANCE, *ſ. f.* (ſuite de cartes de la même couleur, au jeu de hoc, &c.) *Sequence.*

SECANTE, *ſ. f.* ligne ſécante (terme de trigonométrie.) *Secant, a ſecant line.*

Seche, *from* ſec, *adj. Dry.*

SECHE, *ſ. f.* (ſorte de poiſſon de mer.) *The cuttle-fiſh* or *ſound.*

Séché, ée, *adj. Dry'd, dry'd up.*

Séchement, *adv.* (en lieu ſec.) *Dry, in a dry place.*

☞ Séchement, d'une maniere ſeche. *Drily, dry.*

* Séchement (froidement.) *Coldly.*

* Séchement (d'une maniere rude & rebutante.) *Drily, roughly.*

SÉCHER, *verb. act.* (rendre ſec; *ou* mettre à ſec.) *To dry*, or *dry up.*

* Sécher ſes pleurs, ceſſer de pleurer. *To dry up one's tears, to give over crying.*

Il pleure inceſſamment, & ſes yeux ne ſechent jamais. *He weeps perpetually, and his eyes never dry.*

SÉCHER, *verb. neut.* (devenir ſec.) *To dry* or *grown dry, to wither.*

* Sécher, ſe conſumer d'ennui, de triſteſſe. *To waſte* or *conſume with grief, to linger* or *pine away.*

* Sécher ſur un livre, pâlir à force d'étudier. *To waſte one's ſelf with too much ſtudying*, or *poring upon books.*

* Sécher ſur pié, ſe conſumer d'ennui. *To linger and pine away, to be conſumed with grief.*

SÉCHERESSE, *ſ. f.* (état de ce qui eſt ſec.) *Drought, drineſs.*

Les ſéchereſſes de l'été ont été fort grandes. *This has been a very dry ſummer.*

* Séchereſſe de ſens. *A want of ſenſe.*

* Séchereſſe, maniere de répondre dure & rude. *Roughneſs.*

* Séchereſſe, ſtérilité, aridité dans un diſcours, dans un ouvrage. *Drineſs, barrenneſs, emptineſs.*

* Séchereſſe de converſation. *A dry converſation.*

SÉCHOIR, *ſ. m.* (bois ſur lequel on fait ſécher quelque choſe.) *A dryer, a board to dry things upon.*

SECOND, de, *adj.* on prononce ſegond, qui vient immédiatement après le premier. *Second.*

☞ Beauté ſans ſeconde *ou* ſans pareille. *A matchleſs* or *peerleſs beauty.*

SECOND, *ſ. m.* (celui qui tient le ſecond lieu dans une partie de paume.) *A ſecond, a partner.*

☞ Un ſecond, celui qui en ſert un autre dans un duel. *A ſecond*, or *aſſiſtant in a duel.*

☞ Être en ſecond, ſervir ſous un autre. *To be a ſecond* or *aſſiſtant in any buſineſs.*

* Second, celui *ou* celle qui aide à faire réuſſir une affaire. *A ſecond, one that backs a motion made by another.*

☞ Un officier en ſecond, qui commande au défaut de l'officier en chef. *An under-officer.*

Le Comte de Dunois voyoit avec chagrin, qu'il n'étoit preſque nulle part qu'en ſecond, & que le Connétable avoit l'honneur de tout. *The Count de Dunois bore impatiently to bear, moſt an end, but a ſecond part, whilſt the Conſtable had the credit of all.*

SECONDE, *ſ. f.* (la ſoixantieme partie d'une minute) *A ſecond, the ſixtieth part of a minute.*

Secondé, ée, *adj. Seconded, backed, helped, aſſiſted.*

Secondement, *adv.* (en ſecond lieu.) *Secondly, in the ſecond place.*

SECONDER, *verb. act.* (tenir lieu de ſecond dans le jeu de paume.) *To be a ſecond.*

SECONDER (aider, favoriſer, appuyer.) *To ſecond, back, help* or *aſſiſt, to favour* or *countenance.*

SECONDINE, *ſ. f. ou* ſecondes (l'arriere-faix des femmes.) *Secondine, the after-birth.*

Secoué, ée, *adj. Shaked, jogged, toſſed*, or *jolted*, &c. V. Secouer.

SECOUEMENT, *ſ. m.* action de ſecouer. *A ſhaking, jogging, toſſing*, or *jolting.*

SECOUER, *verb. act.* (remuer, ébranler

Jostement.) *To shake, jog, toss, or jolt.*
Cheval qui ſecoue. *A horſe that jolts, a trotting horſe.*
☞ Secouer, ſe défaire de quelque choſe en remuant. *To shake off.*
Secouer la pouſſiere. *To shake off the duſt.*
* Secouer le joug, ſe mettre en liberté. *To shake off the yoke, to free one's ſelf.*
* † Secouer (mal-traiter.) *To bang* or *abuſe.*

SECOUER, ſe ſecouer, *verb. recip.* (ſe remuer fortement pour faire tomber quelque choſe.) *To shake one's ſelf.*
Secourable, *adj.* (enclin à ſecourir.) *Helpful, ready* or *willing to help.*
☞ Place qui n'eſt pas ſecourable qui ne peut être ſecourue. *A town that cannot be relieved.*

SECOURIR, *verb. act.* (aider, aſſiſter, donner aide.) *To ſuccour, help, aſſiſt,* or *relieve.*
Secourir les affligés. *To ſuccour, help, aſſiſt,* or *relieve the afflicted.*
Secourir une place. *To ſuccour* or *relieve a town.*

SECOURS, *ſ. m.* (aide, aſſiſtance dans le beſoin.) *Succour, help, relief, aſſiſtance.*
☞ Secours, renfort de troupes. *Succour, relief, ſupply.*
☞ Secours *ou* aide, Égliſe bâtie pour la décharge d'une paroiſſe. V. Aide.
☞ Secours, uſage, avantage. *Help, uſe,* or *benefit.*
Secouru, ue, *adj. Succoured, helped, aſſiſted, relieved.*

SECOUSSE, *ſ. f.* (action de ſecouer, ébranlement de ce qui eſt ſecoué.) *A ſhake, toſs, jolt,* or *ſudden pull, a jerk*
Secouſſe de caroſſe. *The jolting of a coach.*
Secouſſe de cheval. *A jogging* or *jolting of a horſe.*
Ce cheval m'a donné de terribles ſecouſſes. *That horſe has jolted me horribly.*
* Secouſſe (violente attaque qu'on reçoit dans ſa fortune.) *Check, blow, toſs.*
* Secouſſe (violente attaque d'une maladie.) *Violent fit.*

SECRET, te, *adj.* (caché, occulte, connu de peu de perſonnes.) *Secret, private, cloſe, hidden.*
☞ Secret (qui ſait ſe taire & garder le ſecret.) *Secret, cloſe, that keeps counſel.*
☞ Conſeil ſecret du Roi. *The King's privy council.*
Le ſcel ſecret. *The privy ſeal.*

SECRET, *ſ. m.* (choſe qui ne doit pas être révelée.) *A ſecret,* or *myſtery, a thing which few people know,* or *that ought to be kept ſecret.*
Je vous dis cela dans le ſecret, *ou* dans le dernier ſecret. *I tell you that as ſecret,* or *as a great ſecret,* or *under the roſe.*
* † Révéler le ſecret de l'école (révéler ce qu'on ſait de particulier.) *To tell tales.*
* Secret (moyen connu de peu de perſonnes pour faire quelque choſe.) *A ſecret, a way, means, knack.*
En ſecret, *adv.* (en particulier, ſans témoins.) *Secretly, privately, in ſecret, in private.*

SECRETAIRE, *ſ. m.* (domeſtique d'un Prince, d'un grand Seigneur, &c. pour écrire ſes lettres & autres choſes.) *A ſecretary.*
☞ Secrétaire de quelque aſſemblée célebre, *ou* clerc d'un Magiſtrat. *A ſecretary* or *clerk.*
☞ Secrétaire *ou* confident, en terme poétique. *A confident.*

SECRETARIAT, *ſ. m.* (emploi de ſecrétaire.) *Secretaryſhip, or a ſecretary's place.*
☞ Secrétariat (lieu où ſe font les expéditions chez les Evêques.) *The ſecretary's office at a Biſhop's.*
Secrettement, *adv.* (en particulier.) *Secretly, in ſecret, in private.*

SECRETTES, *ſ. f.* (oraiſons que le Prêtre dit à baſſe voix.) *Secret Prayers, ſuch as are mumbled by the* Romiſh *Prieſts at the altar.*

SECTAIRE, *ſ. m.* (qui eſt d'une ſecte condamnée.) *A ſectary.*

SECTATEUR, *ſ. m.* (qui ſuit un Philoſophe, un Docteur.) *A Follower*, or *Diſciple.*

SECTE, *ſ. f.* (nombre de perſonnes qui ſuivent une même opinion.) *A ſect.*

SECTEUR, *ſ. m.* (terme de géométrie, portion du cercle.) *Sector*, in geometry, part of a circle.

SECTION, *ſ. f.* (diviſion d'une choſe.) *Section, diviſion* of a thing.
Section, partie d'une choſe diviſée. *Section*, part of a thing divided.
☞ Section de veine, en terme de chirurgie. *The opening* or *breathing of a vein.*

SECULAIRE, *adj. from.* ſiécle (qui ſe fait de cent en cent ans.) *Secular.*
Ex. Les jeux ſéculaires. *The ſecular games* or *plays.*

SECULARISATION, *ſ. f.* (action de ſéculariſer.) *Secularization*, or *ſecularizing.*
Sécularisé, ée, *adj. Secularized, made* or *become ſecular.*

SECULARISER, *verb. act.* (rendre ſéculier un bénéfice, une perſonne.) *To ſecularize*, or *make ſecular.*

SECULARITÉ, *ſ. f.* (vie ſéculiere.) *A ſecular life.*

SECULIER, re, *adj.* (laïque, temporel.) *Secular, lay, temporal.*
☞ Séculier (mondain.) *Worldly.*

SECULIER, *ſ. m.* (un laïque.) *A layman.*
D. † Séculierement, *adv.* (en ſéculier.) *Like worldly men.*

SECURITÉ, *ſ. f.* (confiance intérieure, tranquilité bien *ou* mal fondée dans le péril.) *Security, aſſurance, unconcernedneſs.*

SEDANOISE, *ſ. f.* (*ou* pariſienne, le plus petit caractere d'Imprimerie.) *Pearl*, a printing letter.

SEDENTAIRE, *adj.* (qui demeure ordinairement aſſis.) *Sedentary, ſitting much.*
☞ Sédentaire, qui ſe tient preſque toujours chez lui. *Sedentary, that keeps at home, that ſeldom ſtirs abroad.*
☞ Les Parlemens ſont ſédentaires (fixes, attachés à un lieu.) *The Parliaments are fixed,* or *ſeated in a place.*

SÉDIMENT, *ſ. m.* (lie, *ou* partie craſſe d'une liqueur qui tombe au fond du vaiſſeau.) *Sediment, ſettling, dregs, grounds.*
Séditieuſement, *adv.* (d'une maniere ſéditieuſe.) *Seditiouſly.*
Séditieux, ſe, *adj.* (mutin, enclin à faire ſédition, qui tend à ſédition.) *Seditious, factious, mutinous.*

SÉDITIEUX, *ſ. m.* une ſéditieuſe, *ſ. f.* (qui a part à la ſédition.) *A ſeditious* or *factious man* or *woman, a rebel.*
Punir les ſéditieux. *To punish the ſeditious* or *rebels.*

SÉDITION, *ſ. f.* (émotion populaire, ſoulevement contre la puiſſance légitime.) *Sedition, commotion, mutiny, inſurrection, a popular tumult, riſing,* or *uproar.*

SÉDUCTEUR, *ſ. m.* ſéductrice, *ſ. f.* (qui ſéduit, qui fait tomber en erreur.) *A ſeducer* or *deceiver, a cheat.*
☞ Séducteur, (corrupteur des mœurs.) *Seducer, corrupter, debaucher.*

SÉDUCTION, *ſ. f.* (action par laquelle on ſéduit.) *Seduction, a ſeducing, miſleading,* or *deceiving, a corrupting,* or *debauching.*

SÉDUIRE, *verb. act.* (tromper, abuſer, faire tomber dans l'erreur.) *To ſeduce, miſlead, abuſe, deceive,* or *cheat.*
Se laiſſer ſéduire. *To ſuffer one's ſelf to be ſeduced* or *miſled.*
Gardez-vous bien de vous laiſſer ſéduire. *Take heed you be not ſeduced.*
☞ Séduire, (corrompre, débaucher.) *To ſeduce, corrupt,* or *debauch.*
Séduiſant, te, *adj. Ex.*
Sa converſation étoit ſéduiſante, & pleine de traits gracieux. *Her converſation was enſnaring, and full of graceful turns.*
Séduit, te, *adj. Seduced, miſled, abuſed, deceived*, &c. V. Séduire.

SEGLE *ou* ſeigle, *ſ. m.* (ſorte de bled.) *Rye.*
Seigle blanc. *Amel-corn* or *French rice.*

SEGMENT, *ſ. m.* (portion d'un cercle *ou* autre figure géométrique.) *Segment, a part of a circle*, or any other geometrical figure.

SÉIGLE, V. Segle.

SEIGNEUR, *ſ. m.* (qui a un fief *ou* une terre qui lui donne l'autorité ſur des vaſſaux.) *A Lord*, or *Seignior.*
☞ Seigneur, homme de qualité. *A Lord, a Noble*, or *a Nobleman.*
☞ Seigneur, perſonne diſtinguée par ſa dignité. *A Lord.*
☞ Le Seigneur, le Seigneur Créateur, (Dieu.) *The Lord, God, God Almighty.*
☞ Notre Seigneur, (*Jeſus-Chriſt.*) *Our Lord* Jeſus-Chriſt.
☞ Le grand Seigneur, (l'Empereur des Turcs.) *The Grand Seignior.*

SEIGNEURIAGE, *ſ. m.* (droit qu'un Souverain prend ſur la fabrication des monnoies.) *Seignorage*, a regality in gold *or* ſilver to be coined.
Seigneurial, le, *adj.* (qui appartient au Seigneur.) *Of* or *belonging to the Lord of a manour.*
☞ Seigneurial, noble, magnifique. *Lordly, noble, magnificent.*
Seigneurialement, *adv.* (en grand Seigneur.) *Like a Lord, nobly.*

SEIGNEURIE, *ſ. f.* (droit, puiſſance de Seigneur.) *Lordſhip, ſeignory*; ce dernier eſt un terme de palais.
☞ Seigneurie, terre ſeigneuriale. *Lordſhip.*
☞ La Seigneurie, (*ou* République) de *Veniſe. The Seignory* or *Republic of* Venice.
* † Serviteur à votre ſeigneurie, (ſalutation familiere & burleſque.) *Save your worſhip.*

SEILLE †, *ſ. f.* (un ſeau.) *A pail, a bucket.*

SEIN, *ſ. m.* (partie du corps humain, ſurtout des femmes, depuis le cou juſqu'au creux de l'eſtomac.) *Breaſt*, eſpecially *a woman's breaſt.*
☞ Sein, endroit où ſont les tetons. *Boſom.*
Il repoſoit ſa tête ſur mon ſein. *He reſted his head upon my boſom.*
* Sein, (l'eſprit & le cœur de l'homme.) *Boſom, breaſt, mind, heart.*
Dépoſer ſes ſecrets dans le ſein d'un ami. *To truſt one's ſecrets in a boſom-friend.*
* Le ſein, (le dedans) de la terre, *ou* de la mer. * *The boſom of the earth*, or *ſea.*
☞ Sein, (ventre, matrice où l'enfant eſt conçu.) *Womb.*
☞ Le ſein, (le cœur, le milieu) d'un État. *The heart* or *middle of a Kingdom.*
☞ Sein, golphe. *Bay* or *gulph.*

SEINE, *ſ. f.* (eſpéce de filet.) *Sean*, a kind of fish-net.

SEING, *ſ. m.* (nom de quelqu'un écrit par lui-même à une lettre, à un acte.) *Name*, *hand*, or *ſignature*.

SÉJOUR, *ſ. m.* (demeure qu'on fait en un lieu.) *Abode*, *reſidence*, *ſtay*.

☞ Durant l'été notre ſéjour eſt, (nous demeurons) aux champs, & durant l'hyver en la ville. *In ſummer-time we live in the country, and in the winter-time in town.*

Nous y fimes fort peu de ſéjour. *We ſtaid there but a little while.*

☞ Séjour, (lieu conſideré par rapport à l'habitation.) *Abode, dwelling-place, manſion.*

C'eſt un beau ſéjour que *Paris*. Paris *is a fine place to live in.*

Le ſéjour des Bienheureux. *The manſion of the bleſſed.*

SÉJOURNER, *verb. neut.* (faire ſéjour en quelque lieu.) *To ſojourn, ſtay*, or *remain in a place, to dwell, abide*, or *live a while in it.*

SEIZE, *adj. Sixteen.*

☞ Le ſeize, (*ou* ſeiziéme) du mois. *The ſixteenth day of the month.*

SEIZE, *ſ. m.* (un ſeiziéme, en parlant de meſures.) *A ſixteenth*, or *ſixteenth part.*

☞ Un in-ſeize, (un livre dont une feuille a 32 pages.) *A ſixteen.*

Seizieme, *adj.* (nombre d'ordre.) *Sixteenth.*

SEIZIEME, *ſ. m.* (une ſeizieme partie.) *A ſixteenth*, or *ſixteenth part.*

SEL, *ſ. m.* (mixte fait par la nature *ou* par l'art, & qui ſert à aſſaiſonner les viandes & à d'autres uſages.) *Salt.*

Sel minéral. *Mineral ſalt.*

Sel des Chymiſtes. *Chimical ſalt.*

* Sel attique, (la pureté, les graces, les pointes ingénieuſes du langage d'*Athenes*.) *The niceties, graces, jeſts*, or *witty conceits of the language of* Athens.

* Je n'y ai pas trouvé le moindre grain de ſel, (c'eſt-à-dire, la moindre pointe d'eſprit.) * *I found no ſalt in it, i found nothing of wit in it, 'tis all flat, dull, and inſipid.*

SELLE, *ſ. f.* (petit ſiége de bois.) *A ſtool.*

Aller à la ſelle, *ou* lâcher ſon ventre. *To go to ſtool.*

Selle, évacuation qu'on fait en une fois. *A ſtool.*

SELLE, *ſ. f.* (ſorte de ſiége qu'on met ſur le dos d'une monture.) *A ſaddle.*

* Avoir le cul ſur la ſelle, être à cheval. *To be on horſeback, to ride.*

Sellé, ée, *adj. Saddled.*

SELLER, *verb. act.* (mettre la ſelle ſur une monture.) *To ſaddle, to put on the ſaddle.*

SELLERIE, *ſ. f.* (lieu où l'on met les harnois des chevaux.) *A cupboard for horſe-harneſs.*

SELLETTE, *ſ. f.* (ſiége de bois ſur lequel on fait aſſeoir un criminel.) *The ſtool on which the priſoner ſits at the time of his trial.*

SELLIER, *ſ. m.* (qui fait des ſelles pour les montures.) *A ſaddler.*

SELON, *prep.* (eu égard à, conformément à, ſuivant.) *According to, after, agreeably*, or *anſwerably to, purſuant to.*

☞ Selon moi, *ou* ſelon mon ſens. *In my judgment, in my opinion.*

☞ C'eſt ſelon, c'eſt ſelon les occurrences. *'Tis as it happens, it may be.*

Selon que, *conj. As, according as.*

SEMAILLE, *ſ. f.* (action de ſemer ſes grains.) *Sowing.*

☞ Semaille, grain ſemé. *Corn ſown.*

☞ Semaille, tems où l'on ſeme les terres. *Seed-time, ſowing-time.*

SEMAINE, *ſ. f.* (ſept jours de ſuite à compter du dimanche, *ou* de quelque autre jour.) *A week.*

P. La ſemaine des trois jeudis, (jamais.) P. *When two ſundays come together.*

SEMAINIER, *ſ. m.* (celui qui eſt de ſemaine pour officier dans un Couvent, &c.) *A ſeptimarian.*

Semainier, re, *adj.* (qui eſt en ſemaine.) *Of the week, weekly.*

L'Évêque ſemainier. *The Biſhop of the week, the Biſhop in waiting that week.*

SEMAQUE, *ſ. f.* (petit vaiſſeau de mer.) *A ſmack*, a ſmall ſea veſſel.

SEMBLABLE, *adj.* (pareil, qui reſſemble.) *Like, not unlike, alike, ſuch.*

Ces deux choſes ſont fort ſemblables. *Theſe two things are very like.*

Ils ſont tous ſemblables. *They are all alike.*

Vites-vous jamais rien de ſemblable, *ou* de tel? *Did you ever ſee the like?* or *any ſuch thing?*

SEMBLABLE, *ſ. m.* (égal, pareil.) *Like, equal, match.*

Vous devez lui rendre le ſemblable. *You ought to return him the like.*

P. Chaqu'un aime ſon ſemblable. P. *Like loves like*, or *like will to like.*

Il n'a pas ſon ſemblable. *He has not his equal* or *his match.*

† Semblablement, *adv.* (pareillement, de même.) *Likewiſe, in like manner.*

SEMBLANCE, *ſ. f.* il ne ſe dit guére que dans cette phraſe, Dieu a fait l'homme à ſon image & ſemblance. *God made man after his own image and likeneſs.*

SEMBLANT, *ſ. m.* (apparence, feinte, dehors.) *Shew, preſence, appearance, outſide.*

Beau ſemblant. *A fair ſhew* or *outſide.*

Sous un faux ſemblant d'amitié. *Under a ſhew* or *pretence of friendſhip.*

☞ Faire ſemblant, feindre. *To make as if*, or *though, to feign* or *pretend, to diſſemble* or *counterfeit.*

Il fait ſemblant de ne le pas voir. *He makes as if he did not ſee it.*

Il faiſoit ſemblant d'aller plus loin. *He made as though he would have gone further.*

Il fit ſemblant d'être malade. *He feigned* or *pretended being ſick, he counterfeited ſick.*

☞ Il ſe porte mal, mais il n'en fait pas ſemblant. *He is ill, but he won't ſeem* or *appear to be ſo.*

☞ Ne faites ſemblant de rien. *Take no notice of any thing.*

SEMBLER, *verb. neut.* (paroître d'une certaine maniere.) *To appear, ſeem*, or *look.*

Cela me ſemble ainſi. *It appears ſo to me.*

Ces choſes me ſemblent bonnes. *Theſe things ſeem to be good to me, i take them to be good.*

Vous me ſemblez tout mélancolique. *You look very melancholy.*

SEMBLER, *verb. imp. Ex.* Il me ſemble, il m'eſt avis, il me paroît, je crois. *It ſeems to me, methinks, i think* or *fancy.*

Il lui ſemble. *He thinks, he fancies.*

Que vous ſemble de cela? *What do you think of that?*

Vous êtes, ce ſemble, un peu fâché. *You are, it ſeems, a little angry.*

Si bon lui ſemble, *ou* s'il lui ſemble bon, s'il lui plaît, s'il le trouve à propos. *If he thinks fit* or *convenient, if he pleaſes.*

SEMÉ, ée, *adj. from* ſemer. *Sowed*, or *ſown*, &c, *according to the verb* Semer.

☞ Semé, en terme de blaſon. *Seme* in heraldry.

SEMELLE, *ſ. f.* (le deſſous du ſoulier, d'une botte.) *The ſole of a ſhoe, boot*, &c.

* † Battre la ſemelle, (voyager à pied.) *To beat the hoof.*

☞ Semelle de bas. *The foot of a ſtocking.*

☞ Il a ſauté tant de ſemelles, *ou* tant de pieds. *He has jump'd ſo many feet.*

☞ Semelle, (terme de mer, aſſemblage de trois planches qui ſervent aux heus & aux belandes pour aller à la bouline.) *Lee-board.*

SEMENCE, *ſ. f.* (tout ce qui ſe ſeme *ou* la matiere dont tous les animaux ſont engendrés.) *Seed*, either of a plant, *or* a living creature.

* Semence, cauſe de certains effets. *Seed, cauſe.*

SEMER, *verb. act.* (épandre de la grain *ou* de la ſemence.) *To ſow.*

Ex. Semer du bled, de l'orge, des laitues, du pourpier, &c. *To ſow corn, barley, lettice, purſlain*, &c.

Semer, *ou* enſemencer un champ. *To ſow a field.*

☞ Semer, *ou* joncher un chemin de roſes. *To ſtrew a way with roſes.*

* Semer la diſcorde, des diviſions, des querelles, *ou* ſemer la zizanie entre des perſonnes. *To ſow diſcord, diſſenſions, quarrels* or *diviſions.*

* Semer, répandre, faire courir. *To ſpread, to propagate, to publiſh abroad.*

Semer des erreurs. *To ſpread*, or *propagate errors.*

Semer des nouvelles *ou* de faux bruits. *To ſpread news*, or *falſe reports.*

* Semer de l'argent, (diſtribuer de l'argent à pluſieurs perſonnes.) *To ſcatter money, to give money, to make preſents*, or *largeſſes, among ſeveral people.*

* Cet homme ſeme l'argent, il eſt extrémement libéral *ou* prodigue. *That man flings money like dirt, that man throws away money like dirt.*

☞ Semer, couvrir en pluſieurs endroits. *To ſeed, to ſet thick, to cover all over.*

Semé d'étoiles. *Seeded with ſtars.*

Semé de pierreries. *Thick ſet with precious ſtones.*

* L'argent eſt clair ſemé chez lui, il a peu d'argent. *Money is thin ſown*, or *ſcarce with him.*

SEMESTRE, *adj. Ex.* Un Parlement *ou* une Cour ſemeſtre, (qui dure ſix mois, qui ſert par demi-année.) *A Parliament*, or *Court that ſits half a year.*

Un Conſeiller d'État ſemeſtre, (qui ne ſert que ſix mois.) *A Counſellor of State that waits but ſix months.*

SEMESTRE, *ſ. m.* (ſix mois.) *Six months, ſix months together.*

Servir par ſemeſtre. *To wait ſix months together.*

Entrer en ſemeſtre. *To begin one's ſix months waiting.*

☞ Semeſtres, Officiers qui ſervent par ſemeſtre. *Officers half a year waiters.*

SEMEUR, *ſ. m.* (celui qui ſeme.) *A ſower.*

* Semeur de diſſenſion. *A ſower of diſſenſion.*

SEMI, (demi.) *Ex.* Les ſemi-Pélagiens. *The ſemi-Pelagians.*

Semi-drachme. *Semi-drachm*, &c.

SEMILLANT †, te, *adj.* (remuant, frétillant.) *Fluttering, friſking, friſk, airy.*

Elle mettoit tout ſon mérite à être plus ſemillante que les autres. *She placed all her*

merit in being more brisk and airy than the reſt.

SEMINAIRE, ſ. m. (lieu pour élever des Eccléſiaſtiques.) *Seminary.*

* Séminaire, compagnie d'où l'on tire des ſujets pour remplir différens poſtes. *Seminary, nurſery.*

SEMINARISTE, ſ. m. (qui a été élevé dans un ſéminaire.) *A ſeminariſt.*

SEMI-PREUVE, ſ. f. (preuve imparfaite.) *Half-proof.*

SEMOIR, ſ. m. (ſac de ſemeur.) *A ſeed-bag.*

SEMONCE †, ſ. f. (invitation.) *Invitation, ſummons, call.*

☞ Semonce, avertiſſement fait par quelqu'un qui a autorité. *Admonition, warning.*

SEMONDRE, *verb. act.* (inviter à quelque enterrement *ou* à des noces.) *To invite.*

† Semondre quelqu'un de ſa parole, (l'en faire ſouvenir.) *To challenge one's word, to put him in mind of his promiſe, to call upon one to be as good as his word.*

SEMONNEUR, ſ. m. (celui qui porte les billets d'enterrement.) *He that carries the funeral bills about to ſuch as are invited to the funeral.*

SEMPITERNEL, le, *adj. Ex.* Vieille ſempiternelle, (femme fort vieille.) *A ſempiternal woman, a very old woman, an old trot.*

SENAT, ſ. m. (aſſemblée des principaux d'un État.) *Senate.*

☞ Sénat, lieu où le Sénat s'aſſemble. *A Senate-houſe.*

SENATEUR, ſ. m. (celui qui eſt membre d'un Sénat.) *A Senator, an Alderman.*

Sénatorial, le, *adj.* (qui appartient au Sénateur.) *Senatorian.*

SENATORIEN, enne, *adj.* (qui eſt de race de Sénateur.) *Senatorian.*

SENATUS-CONSULTE, ſ. m. (arrêt du Sénat Romain.) *A decree of the Roman Senate.*

SENÉ, ſ. m. (feuilles purgatives d'un certain arbre.) *Sena, purging leaves of a tree.*

SENECHAL, ſ. m. (chef de la juſtice dans un certain reſſort.) *Seneſchal, the chief juſtice* or *Magiſtrate of a certain precinct.*

SENECHALE, ſ. f. (femme du Sénéchal.) *The Seneſchal's wife.*

SENECHAUSSÉE, ſ. f. (juriſdiction d'un Sénéchal.) *A ſeneſchal's juriſdiction.*

SENECON, *écriv.* ſeneçon, *ou* ſeneſſon, ſ. m. (plante médicinale.) *Groundſel*, a phyſical plant.

SENEGRÉ, ſ. m. (ſorte de plante.) *Fenigreek*, a plant.

SENER, *verb. act.* (châtrer) un cochon. *To geld a boar*, or *a hog.*

Sener une truie. *To ſpay a ſow.*

SENEVÉ, ſ. m. (herbe qui porte la graine dont on fait la moutarde.) *Senvy*, the muſtard plant.

SENS, ſ. m. (faculté de l'animal par laquelle il reçoit l'impreſſion des objets extérieurs.) *Senſe.*

Les cinq ſens de nature. *The five natural ſenſes.*

* Donner tout à ſes ſens, s'abandonner aux plaiſirs ſenſuels. *To gratify one's ſenſes, to give one's ſelf over to ſenſuality*, or *ſenſual pleaſures.*

* Mortifier ſes ſens. *To mortify ones ſenſes.*

☞ Sens commun, la raiſon. *Common ſenſe, reaſon.*

☞ Sens, jugement, faculté de comprendre les choſes & d'en juger ſelon la raiſon. *Senſe, judgment, wits.*

Un homme de grand ſens. *A man of great ſenſe* or *judgment.*

Être de ſens raſſis. *To be of a ſound mind, to be ſober, to be in one's right wits, to be* compos mentis.

Être hors du ſens, être hors de ſon bon ſens, être fou. *To be out of one's wits, to be mad.*

Je crois qu'il a perdu le ſens. *I think he is out of his wits.*

Vous lui renverſerez le ſens. *You'll make him mad, you will put him out of his wits.*

☞ Sens, (avis, (opinion, ſentiment.) *Senſe, opinion, advice, mind, thoughts, ſentiments.*

Je donne dans ſon ſens. *I am of his mind* or *opinion.*

Donner dans le ſens de quelqu'un, parler comme lui. *To chime in with one, to ſay as he ſays.*

☞ Sens, (ſignification qu'a un mot, un diſcours, un écrit.) *Senſe, meaning, ſignification.*

C'eſt le ſens de ce paſſage. *That is the ſenſe* or *meaning of that paſſage.*

* Un mot qui ſe peut prendre en divers ſens. *A word that may be taken in ſeveral ſenſes*, or *ſeveral ways.*

☞ Sens, (maniere d'expliquer ou d'interpréter une action, *ou* ce que l'on dit.) *Conſtruction, interpretation.*

Donner un bon, *ou* un mauvais ſens à une choſe. *To put a good*, or *a bad conſtruction upon a thing, to conſtrue it well* or *ill.*

Vous donnez à mes paroles un ſens tout contraire. *You put a quite contrary interpretation upon my words.*

☞ Sens, côté d'une choſe, d'un corps. *Way, ſide.*

Le cube eſt une figure ſolide, carrée de tous ſens. *A cube is a ſolid figure, four ſquare every way.*

Mettez cela du bon ſens. *Put that the right way*, or *on the right ſide.*

* Prendre une affaire de tous les ſens. *To turn a buſineſs every way.*

☞ Sens deſſus deſſous. *Topſy-turvy, upſide down.*

Sens devant-derriere. *Prepoſterouſly, the cart before the horſes.*

SENSATION, ſ. f. (terme dogmatique, impreſſion que les objets font ſur les ſens.) *Senſation.*

Senſé, ée, *adj.* (qui a bon ſens, qui a de la raiſon.) *Senſible, conſiderate, rational, judicious*, or *diſcreet.*

☞ Diſcours ſenſé, plein de ſens. *A rational diſcourſe.*

Senſément, *adv.* (d'une maniere judicieuſe.) *Rationally, wiſely, judiciouſly, diſcreetly.*

SENSIBILITÉ, ſ. f. (qualité de ce qui eſt ſenſible.) *Senſibleneſs, ſenſibility.*

Senſible, *adj.* (qui frappe les ſens, qui ſe fait ſentir.) *Senſible, that may be felt*, or *perceived by the ſenſes.*

☞ Senſible, (qui a du ſentiment.) *Senſible, that feels, apt to perceive.*

* Senſible, qui reſſent ce qui choque, délicat. *Touchy, exceptious, tender, nice.*

Pour peu qu'on le choque, il eſt ſenſible. *He is very touchy* or *exceptious, a ſmall matter puts him in a paſſion, the leaſt reflection nettles him.*

* Je ſuis ſenſible à reconnoître les obligations que j'ai à quelqu'un. *I am very apt* or *ready to acknowledge one's kindneſs to me, a benefit is never loſt upon me.*

* Senſible, (touchant, douloureux.) *Sad, grievous.*

Il eſt ſenſible de ſe voir mépriſé. *'Tis a ſad* or *grievous thing to ſee one's ſelf deſpiſed.*

* J'ai un ſenſible déplaiſir de ſa mort (j'en ſuis fort touché.) *I am very much troubled* or *concerned for his death.*

* Joie ſenſible, *ou* grande. *A great joy.*

* C'eſt ſon endroit ſenſible, (c'eſt ce qui le touche le plus.) *That's his moſt ſenſible part.*

SENSIBLE, ſ. m. *Ex.* Je le prendrai par ſon ſenſible, *ou* par ſon endroit ſenſible. *I ſhall take him the moſt ſenſible part.*

Senſiblement, *adv.* (d'une maniere ſenſible.) *Senſibly, very much, greatly, highly.*

Senſitif, ve, *adj.* (qui a la faculté de ſentir.) *Senſitive.*

SENSITIVE, ſ. f. (eſpéce de plante.) *The ſenſitive plant.*

SENSUALITÉ, ſ. f. (attachement aux plaiſirs des ſens.) *Senſuality, an indulging* or *gratifying the ſenſes.*

Senſuel, le, *adj.* (voluptueux, trop attaché aux plaiſirs des ſens.) *Senſual, voluptuous, given to pleaſures.*

☞ Plaiſirs ſenſuels, (*ou* des ſens.) *Senſual pleaſures, the pleaſures of the ſenſes.*

Senſuellement, *adv.* (d'une maniere ſenſuelle.) *Senſually.*

SENTENCE, ſ. f. (dit mémorable, maxime.) *Sentence, ſaying, maxim, apophthegm.*

☞ Sentence, jugement rendu par des Juges ſubalternes. *A ſentence, judgment*, or *decree.*

P. De fou Juge breve ſentence. *P.* *A fool's bolts are ſoon ſhot.*

Sententieuſement, *adv.* (d'une maniere ſententieuſe.) *Sententiouſly, by ſentences.*

Sententié, ée, *adj. Sentenced.*

SENTENTIER, *verb. act.* (prononcer une ſentence contre quelqu'un.) *To ſentence.*

Sententieux, ſe, *adj.* (plein de ſentences.) *Sententious., pithy.*

SENTEUR, ſ. f. (*from* ſentir, odeur, ce qui frappe l'odorat.) *Smell, ſcent, odour.*

☞ Senteurs, bonnes odeurs, parfums. *Perfumes, ſweets.*

Senti, ie, *adj. Felt*, &c. V. Sentir.

SENTIER, ſ. m. (petit chemin.) *Path, by-way.*

* Le ſentier de la gloire. *The path* or *way to glory.*

SENTIMENT, ſ. m. (action de ſentir, la fonction des ſens.) *Senſe* or *feeling.*

☞ Sentiment des chiens, l'odorat. *The ſmelling* or *noſe of dogs.*

☞ Sentiment, impreſſion que font les objets ſur les ſens. *Senſe, ſenſation.*

☞ Sentimens naturels, mouvemens inſpirés par la nature. *Natural ſenſe*, or *affection.*

Il n'a aucun ſentiment d'humanité. *He has no ſenſe of humanity*

☞ Sentiment, ſens, opinion, penſée.) *Sentiment, thoughts, mind, opinion, meaning, ſenſe.*

La jeune nobleſſe de preſque toutes les nations, en acquerant la politeſſe & la délicateſſe de la cour, tombe ordinairement dans la corruption des mœurs & des ſentimens. *The young nobility of moſt nations, while they acquire the politeneſs and nicety of court-breeding, generally fall into ſuch licentiouſneſs of morals, as debauches their underſtandings.*

☞ Je ſuis ſi fort accoutumé à ſouffrir, que j'en ai perdu le ſentiment. *I am ſo ma-*

us'd to ſuffering, that i am grown inſenſible.

☞ Sentiment, affection, paſſion, mouvement de l'ame. *Sentiment, thoughts, inclination, paſſion.*

Sentiment noble. *A noble ſentiment.*

Sentiment bas & lâche. *A mean, baſe*, or *ungenerous inclinations.*

Avoir des ſentimens d'eſtime pour quelqu'un. *To have a particular eſteem* or *reſpect for one.*

Avoir des ſentimens de tendreſſe pour lui. *To be tender of him, to have a tenderneſs for him.*

SENTINE, *ſ. f.* (partie du navire où s'écoulent les ordures.) *The ſink of a ſhip.*

☞ Sentine, l'eau puante qui croupit dans la ſentine. *The ſtinking water that lies in the ſink of a ſhip.*

SENTINELLE, *ſ. f.* (ſoldat qui fait le guet.) *A ſentinel, a centry, ſoldier ſtanding a watch.*

☞ Faire ſentinelle, faire le guet. *To ſtand centry, to be upon duty.*

☞ Sentinelle perdue. *A perdue.*

SENTIR, *verb. act.* (recevoir quelque impreſſion dans les ſens & premierement dans l'attouchement.) *To feel, to be ſenſible of.*

Sentir le froid, *ou* le chaud. *To feel the cold*, or *the heat, to be ſenſible of it.*

Sentir de la douleur à la tête. *To feel a pain in one's head.*

☞ Sentir, par le ſens de l'odorat, flairer. *To ſmell* or *ſcent.*

Sentir une roſe. *To ſmell a roſe.*

Sentir des parfums. *To ſmell perfumes.*

Les chiens courans ſentent par où le liévre paſſe. *The hounds ſcent the hare.*

☞ Sentir, par le ſens du goût. *To taſte.*

J'ai ſenti le ſel *ou* l'amertume. *I taſted the ſalt* or *bitterneſs.*

SENTIR, *verb. neut.* (avoir *ou* répandre une certaine odeur.) *To ſmell, to have a ſmell, either good* or *bad.*

Sentir le bouquin. *To ſmell rammiſh.*

Il ſent bon *ou* mauvais ici, *verb. imp. Here's a good* or *bad ſmell.*

La roſe ſent bon. *The roſe has a good ſmell.*

Cette herbe ſent mauvais. *This herb has an ill ſmell.*

☞ Sentir, *verb. neut.* (ſentir mauvais.) *To ſmell ſtrong, to ſtink, to have a hogo.*

Cette viande ſent. *This meat ſtinks*, or *has a hogo.*

☞ Sentir, *verb. neut.* (avoir un certain goût.) *To taſte* or *ſavour, to have a taſte* or *ſavour.*

Cette carpe ſent la bourbe. *That carp taſtes of the mud.*

Cette ſoupe ne ſent rien. *That ſoop has no taſte* or *ſavour at all.*

P. La caque ſent toujours le harang, (*ou* retient toujours les impreſſions naturelles.) *P. What's bred in the bone, will never out of the fleſh.*

* Sentir, avoir le cœur touché *ou* l'ame émue de quelque choſe. *To be ſenſible of, to have ſenſe, to reſent.*

Il ſent comme il faut le bien qu'on lui fait. *He is ſenſible*, or *he has a due ſenſe of the kindneſſes done him.*

Il ne ſent point les affronts. *He is not ſenſible of affronts, he does not reſent affronts.*

* Sentir, avoir les qualités de. *To ſavour.*

Cette propoſition ſent l'héréſie. *That propoſition ſavours of hereſy.*

Ce diſcours ſent l'affectation. *That diſcourſe ſavours of affectation.*

* Sentir, avoir l'air, les manieres de. *To look.*

Il n'avoit rien qui ne fût noble, & qui ne ſentît la grandeur. *He was noble, and look'd great every inch of him.*

Il ſent ſon bien. *He looks like a gentleman.*

Elle ſent ſon bien. *She looks like a gentlewoman.*

* Sentir, s'appercevoir, connoître, voir. *To be ſenſible of, to perceive, ſee*, or *know.*

Je ſens bien qu'on me trompe. *I am very ſenſible that i am cheated.*

Je le ſentois venir de loin. *I perceived, ſaw*, or *knew whereabouts he was*, or *what he would be at.*

Faire ſentir quelque choſe à quelqu'un, dans un diſcours. *To make one ſenſible of a thing.*

☞ Il falloit faire ſentir cela davantage. *That ſhould have been farther inſiſted upon, one ſhould have laid more ſtreſs upon it.*

☞ Je lui ferai ſentir, (*ou* éprouver) ma colere. *I'll make him feel my anger.*

SENTIR, ſe ſentir, *verb. recip.* (connoître, ſentir en quel état on eſt.) *To feel* or *know one's ſelf, to be ſenſible of one's condition.*

Il ſe ſentoit mourir. *He felt himſelf a dying, he was ſenſible of his own death, he found death coming upon him.*

Une fille ſe ſent à 16 ans, ou jamais. *A virgin knows herſelf at ſixteen years*, or *never.*

* Il ſe ſent bien, *ou* il ſent bien ſes forces, il ſait bien dequoi il eſt capable. *He knows himſelf*, or *his own ſtrength very well.*

☞ Se ſentir d'une incommodité, ſentir, avoir une incommodité. *To feel a diſtemper, to have it*, or *to be troubled with it.*

☞ Se ſentir d'un mal, en avoir quelque reſte. *To feel ſtill a diſeaſe, to have ſome relicks of it, not to have claw'd it off.*

Se ſentir d'une chûte. *To be ſtill ſenſible of a fall, to feel it yet, to ſmart ſtill for it.*

Elle ſe ſent du lieu d'où elle vient, (elle en a l'air *ou* l'apparence.) *She looks like what she is.*

* Il ſe ſent de la province, (il en a quelque reſte.) *He has ſomething of the country ſtill with him.*

☞ Se ſentir de quelque choſe, y avoir part. *To have a ſhare in a thing.*

Quelle condition, quelle profeſſion ne s'eſt pas ſentie des richeſſes écloſes du nouveau ſyſtême? *What rank*, or *condition of men, what profeſſion, have not ſhared the riches that have ſprung*, or *flowed, from this new ſcheme?*

☞ Se faire ſentir, en parlant d'un mal. *To make to ſmart.*

* Se faire ſentir, (toucher.) *To work upon, to make an impreſſion upon, to touch.*

SEOIR ☞, ſe ſeoir, *verb. recip.* (s'aſſeoir être aſſis.) *To ſit*, or *to ſit down.*

☞ Seoir, (être convenable.) *To ſit well, to become.*

Cela vous ſied à merveilles. *That ſits wonderfully well upon you.*

Sa commode lui ſiéoit mal. *Her commode did not become her.*

Il ſied, *verb. impers. It becomes.*

Il ſied mal à un homme de. *It does not become a man to.*

SEP, V. Cep.

Séparable, *adj.* (qui ſe peut ſéparer.) *Separable.*

SEPARATION, *ſ. f.* (action de ſéparer.) *Separation*, or *parting.*

☞ Séparation, divorce entre mari & femme. *Separation*, or *divorce.*

☞ Séparation, (la choſe, le corps qui ſépare.) *Partition.*

SEPARATISME, *ſ. m.* (ſecte des ſéparatiſtes.) *Separatiſm, nonconformity.*

SEPARATISTE, *ſ. m.* & *f.* (Nonconformiſte en Angleterre.) *Separatiſt*, or *diſſenter.*

Séparé, ée, *adj. Separated, ſevered, parted*, &c. V. Séparer.

☞ Séparé, (different, qui n'a rien de commun.) *Separate, diſtinct, different.*

Séparément, *adv.* (à part l'un de l'autre.) *Aſunder, ſeparately, ſeverally.*

SEPARER, *verb. act.* (diviſer, détacher des choſes qui étoient jointes.) *To ſeparate, ſever, part, divide*, or *put aſunder.*

Se ſéparer de quelqu'un. *To part with one, to leave him, to ſeparate one's ſelf, to go from him.*

Il s'eſt ſéparé d'avec ſa femme. *He his parted from his wife, he and his wife are parted.*

Ils ſe ſont ſéparés en deux corps. *They have divided themſelves into two bodies.*

Se ſéparer, en parlant d'une aſſemblée. *To ſeparate, to break up.*

SEPT, *adj.* (de nombre.) *Seven.*

SEPT, *ſ. m.* (ſept de chiffre.) *A ſeven, the figure of ſeven.*

Septante, *adj.* (ſoixante & dix.) *Seventy, threeſcore and ten.*

SEPTANTE, *Ex.* Les ſeptante Interpétes. *The ſeptuagints*, or *the ſeventy Interpreters of the holy Bible.*

SEPTEMBRE, *ſ. m.* (le ſeptieme mois de l'année en commençant au mois de mars.) *September.*

Septenaire, *adj. Ex.* Nombre ſeptenaire (ſept.) *Septenary number, ſeven.*

SEPTENTRION, *ſ. m.* (le nord, & les pays du nord.) *The north.*

Septentrional, le, *adj.* (qui eſt du côté du ſeptentrion.) *Septentrional, northern, northerly.*

Septieme, *adj.* (nombre d'ordre.) *Seventh.*

☞ En ſeptieme lieu. *Seventhly.*

SEPTIEME, *ſ. m.* (la ſeptieme partie.) *A ſeventh*, or *a ſeventh part.*

SEPTIEME, *ſ. f.* (ſuite de ſept cartes de même couleur.) *A ſeptieme*, or *ſeventh at picket.*

Septiemement, *adv.* (en ſeptieme lieu.) *Seventhly.*

SEPTIER, V. Setier.

Septuagénaire, *adj.* (âge de ſoixante & dix ans.) *Threeſcore and ten years old, ſeptuagenary.*

SEPTUAGESIME, *ſ. f.* (troiſieme Dimanche avant le premier Dimanche de Carême.) *Septuageſima.*

Sépulcral, ale, *adj. Sepulchral*, or *funerary.*

SEPULCRE, *ſ. m.* (tombeau, monument.) *Sepulchre, grave.*

SEPULTURE, *ſ. f.* (inhumation, action d'enterrer.) *Sepulture, interment, burial, burying.*

☞ Sépulture, lieu où l'on enterre un corps mort.) *A burying-place.*

Privé de ſépulture. *Left unburied.*

Laiſſer un mort ſans ſépulture. *To leave a dead body unburied.*

SEQUELLE, *ſ. f.* (nombre de gens attachés au parti, aux ſentimens, aux intérêts de quelqu'un.) *Gang, party, club.*

SEQUENCE, *ſ. f.* (ſuite de pluſieurs cartes de même couleur.) *A ſequence at cards.*

SEQUESTRATION, *ſ. f.* (action par laquelle on ſequeſtre.) *Sequeſtration, a ſeparating a thing in controverſy.*

SEQUESTRE, *ſ. m.* dépôt d'une choſe, (*ou* d'une perſonne) litigieuſe en main tierce. *Sequeſtration.*

Mettre en ſequeſtre. *To ſequeſter*, or *ſequeſtrate.*

☞ Sequeſtre, celui entre les mains de qui une choſe eſt miſe en ſequeſtre. *He into whoſe hands a thing is ſequeſtred.*

Sequeſtré, ée, *adj. Sequeſtred*, &c.

SEQUESTRER, *verb. act.* mettre en ſequeſtre. *To ſequeſter*, or *ſequeſtrate, to put into a third man's hands.*

☞ Sequeſtrer, écarter, ſéparer des perſonnes. *To ſequeſter, ſeparate*, or *put aſunder.*

SÉQUIN, *ſ. m.* (monnoie d'or qui eſt battue à Veniſe.) *Zechin, a foreign piece of gold coin'd at* Venice.

SÉRAN *ou* Serans, *ſ. m.* (outil à préparer le chanvre *ou* le lin.) *A hatchel.*

Sérancé, ée, *adj. Hatchell'd, dreſs'd.*

SERANCER, *verb. act.* (paſſer par le ſeran.) *To hatchel*, or *dreſs flax* or *hemp.*

SERANCIER, *ſ. m.* (celui qui ſerance.) *A hatcheller*, or *dreſſer of flax* or *hemp.*

SERAPHIN, *ſ. m.* (Eſprit céleſte de la premiere hiérarchie.) *A ſeraphin.*

Séraphique, *adj.* (qui appartient aux ſéraphins.) *Seraphick, ſeraphical.*

Amour ſéraphique. *Seraphick love.*

SERASKIER, *ſ. m.* (Général d'armée parmi les Turcs.) *Seraskier, a General of an army among the Turks.*

SERDEAU, *ſ. m.* (office où l'on porte les plats qu'on releve de devant le Roi.) *An office in the King's houſhold, to which all the dishes that come off the King's table, are carried.*

☞ Serdeau, (officier qui prend les plats que les Gentilhomme ſervant releve de la table du Roi.) *The officer that takes the ſaid dishes from the Gentleman ſewer, and the body of thoſe that belong to the aforeſaid office, are called by the name of* Serdeau.

SEREIN, ne, *adj.* (clair & ſans nuage, en parlant de l'air.) *Serene, clear*, or *open, fair.*

* Serein, gai, tranquille. *Serene, clear*, or *chearful, quiet.*

* Viſage ſerein. *A ſerene*, or *cheerful look.*

* Le matin on a l'eſprit plus ſerein. *The mind is more ſerene* or *clearer in the morning.*

SEREIN, *ſ. m.* (humidité qui tombe vers le coucher du ſoleil.) *A dampiſh and unwholeſome vapours that falls after ſun-ſet in hot countries, a ſort of mil-dew.*

Ne ſortez pas au ſerein. *Don't go out after ſun-ſet.*

SÉRÉNADE, *ſ. f.* (muſique que l'on donne le ſoir *ou* la nuit.) *Serenade*, or *night-muſick.*

Séréniſſime, *adj.* (titres que l'on donne à quelques Princes.) *Moſt ſerene.*

SERENITÉ, *ſ. f.* (état de ce qui eſt ſerein, au propre & au figuré.) *Sereneneſs, ſerenity, clearneſs.*

☞ Sérénité, (titre d'honneur.) *Serenity, a tittle of honour.*

Séreux, ſe, *adj.* (plein de ſérosité.) *Serous, waterish, ſpeaking of blood.*

SERF, ſerve, *adj.* (qui eſt entierement dépendant d'un maître.) *That is in bondage.*

SERF, *ſ. m.* (un eſclave.) *Bondman, ſlave.*

☞ Serf, en manieres féodales. *A villain.*

SERGE, *ſ. f.* (ſorte d'étoffe légere.) *Serge, a ſort of ſtuff.*

SERGENT, *ſ. m.* (bas officier de juſtice.) *A ſergeant, a catch-pole*, or *bailiff.*

Sergent, bas officier d'infanterie. *A ſergeant among ſoldiers.*

SERGENTER, *verb. act.* (envoyer des ſergens pour faire payer quelqu'un.) *To ſend bailiffs after one, to arreſt him for debt.*

SERGENTERIE, *ſ. f.* (office de ſergent.) *A ſergeant's place.*

SERGER, *ou* Sergier, *ſ. m.* (celui qui fait *ou* qui vend de la ſerge.) *A maker* or *ſeller of ſerges.*

SÉRIE, *ſ. f.* (ſuite de pluſieurs choſes.) *Series.*

Sérieuſement, *adv.* (d'une maniere ſérieuſe.) *Serioufly, gravely.*

☞ Sérieuſement, tout de bon. *Serioufly, earneſtly, in earneſt.*

SERIEUX, ſe, *adj.* (grave.) *Serious, grave.*

☞ Sérieux, important, ſolide. *Serious, important.*

☞ Sérieux, ſincere, vrai, non diſſimulé. *Serious, earneſt, ſincere, true.*

SERIEUX, *ſ. m.* (gravité dans l'air, dans les manieres.) *Gravity*, or *ſeriouſneſs, a ſerious mood, humour, countenance*, or *carriage.*

☞ Sachez que je ſuis dans le ſérieux, que je parle tout de bon. *I would have you to know that i am in good earneſt.*

Prendre une choſe au ſérieux. *To take a thing in earneſt.*

SERIN, *ſ. m.* (petit oiſeau de chant.) *A thiſtle-finch*, a ſort of ſinging bird.

☞ Serin de canarie. *A canary-bird.*

SERINE, *ſ. f.* (femelle du ſerin.) *A hen-thiſtle-finch.*

SERINGUE, *ſ. f.* (eſpéce de pompe pour comprimer l'air *ou* les liqueurs.) *A ſyringe.*

Seringue pour donner des lavemens. *A ſyringe, a glyſter-pipe.*

Séringué, ée, *adj. Syringed.*

SERINGUER, *verb. act.* (pouſſer une liqueur avec une ſeringue.) *To ſyringe, to ſquirt.*

SERMENT, *ſ. m.* (affirmation d'une choſe en prenant Dieu à témoin.) *An oath.*

Déférer le ſerment. *To tender the oath.*

Prêter ſerment. *To take the oath.*

☞ Serment, jurement. *Oath, ſwearing.*

SERMON, *ſ. m.* (Prédication.) *A ſermon.*

* † Sermon, (remontrance ennuyeuſe.) *A ſermon, a tedious lecture* or *admonition.*

SERMONNAIRE, *ſ. m.* (recueil de ſermons.) *A collection of ſermons.*

SERMONNER * † *verb. neut.* (faire des remontrances.) *To preach.*

SERMONNEUR * †, *ſ. m.* (qui ſermonne.) *A preacher.*

Sermonneur, euſe, *adj.* and *ſubſt.* (qui fait des ſermons *ou* des remontrances.) *One that's always reading lecture, a faults-finder.*

SÉROSITÉ, *ſ. f.* (humeur âcre & bilieuſe qui ſe mêle le ſang, & dans les autres humeurs.) *Seroſity, waterishneſs, a ſerous* or *waterish matter.*

SERPE, *ſ. f.* (inſtrument de fer pour tailler les arbres, &c.) *A bill, a hedging-bill.*

* † Ouvrage de main, *ou* d'eſprit fait à la ſerpe, mal fait. *Bungled piece of work.*

SERPENT, *ſ. m.* (reptile venimeux.) *Serpent, ſnake.*

☞ Serpent, inſtrument de muſique. *A ſerpent, a kind of muſical inſtrument.*

* Le vieux ſerpent, le diable. *The old ſerpent, the devil.*

SERPENTAIRE, *ſ. f.* (ſorte d'herbe.) *Dragon-wort.*

SERPENTE, *ſ. f.* (ſorte de papier pour faire des chaſſis.) *A ſort of paper, to make paper-windows.*

SERPENTEAU, *ſ. m.* (le petit d'un ſerpent.) *A young ſerpent*, or *ſnake.*

☞ Serpenteau, ſorte de fuſée de feu d'artifice. *Serpent, a kind of fire-work.*

SERPENTER, *verb. neut.* (avoir un cours tortueux, en parlant des ruiſſeaux, des rivieres.) *To go winding about, to go in and out, to be full of turnings and windings.*

SERPENTIN, *ſ. m.* (piéce de la platine du mouſquet.) *The cock of a muſquet.*

SERPENTINE, *ſ. f.* (ſorte de pierre fine.) *The ſerpentine-ſtone, a kind of marble.*

☞ Serpentine, ſorte d'herbe. *Small dragons*, or *graſs Plantane.*

Serpentine, *adj. f.* langue ſerpentine, (*ou* médiſante.) *An ill tongue.*

SERPER, *verb. neut.* (terme de mer, lever l'ancre d'une galere.) *To weigh anchor*, ſpeaking of galleys.

SERPETTE, *ſ. f.* (petite ſerpe.) *A hooked knife, a pruning knife.*

SERPILLIERE, *ſ. f.* (toile pour embaler.) *Sarplier, ſarp cloth*, or *packing cloth.*

SERPOLET, *ſ. m.* (petite herbe rampante.) *Creeping thyme*, or *wild thyme.*

SERRAIL, *ſ. m.* (Palais d'un Prince d'Orient.) *Seraglio*, a Prince's Palace among eaſtern nations.

☞ Serrail, femmes qu'on tient dans un ſerrail. *Seraglio*, a retinue of women.

SERRE, *ſ. f.* (lieu couvert où l'on ſerre les arbres & les plantes.) *An orange-houſe*, or *green-houſe.*

☞ Serre pour les fruits. *A fruit-houſe.*

☞ Serres, le pied, la main des oiſeaux de proie. *The talon*, or *pounces*, of a hawk.

* † Avoir la ſerre bonne, être avare. *To be a hold-faſt.*

SERRÉ, ée, *adj.* &c. V. Serrer. *Laid* or *lock'd up.*

☞ Serré, près l'un de l'autre. *Cloſe*, or *compact.*

Ces lignes ſont trop ſerrées. *Theſe lines ſtand too cloſe.*

Un diſcours ſerré. *A cloſe*, or *compact diſcourſe.*

☞ Un nœud ſerré. *A faſt knot, a very tight knot.*

* J'ai le cœur ſerré, (*ou* ſaiſi de douleur.) *My heart is ready to break, my heart is oppreſſed*, or *ſhrunk with grief.*

☞ Serré, avare. *Cloſe-fiſted, near, covetous, niggard.*

* Serré, caché, couvert. *Cloſe, reſerved, ſecret.*

* Stile ſerré, (concis.) *A cloſe, conciſe ſtile.*

* Expliquez-nous plus amplement ce qu'il nous a dit d'une maniere ſi courte & ſi ſerrée. *Explain to us more at large what he did but give a hint of.*

Serré, *adv.* (fort.) *Hard, ſoundly.*

Il gele bien ſerré. *It freezes very hard.*

Il a eu le fouet bien ſerré. *He was ſoundly whipt.*

☞ Il a menti bien ſerré, (*ou* fort impudemment.) *He tells a great lie.*

SERRE-FILE, *ſ. m.* (le dernier ſoldat de la file.) *The bringer-up*, the laſt ſoldier of a file.

Serrément, *adv.* (d'une maniere trop ménagere.) *Cloſe, near, too ſparingly, ſavingly, niggardly.*

SERREMENT, *ſ. m.* (action de ſerrer; d'éteindre.) *Squeezing.*

* Serrement de cœur, (grande douleur.) *Oppreſſion of the heart, great grief, heart's breaking.*

SERRER, *verb. act.* (mettre en lieu ſû

pour garder *ou* conſerver.) *To lay or lock up.*

Serrer de l'argent. *To lay* or *lock up money.*

☞ Serrer les bleds. *To inn* or *houſe corn, to get harveſt in.*

☞ Serrer, lier fortement. *To tie*, or *bind hard*, or *faſt.*

☞ Serrer, (étreindre, preſſer.) *To ſqueeze, wring*, or *ſtrain.*

Serrer la main à quelqu'un. *To ſqueeze one's hand.*

Les ſouliers me ſerrent les pieds. *My ſhoes wring me*, or *pinch me.*

☞ Il ſe jette en pleurant aux pieds de ſon oncle, & le prie, en lui ſerrant les genoux, de lui ſauver la vie. *He throws himſelf crying at his uncle's feet, and claſping his knees, begs of him to ſave his life.*

* Serrer les pouces à quelqu'un, (le forcer à avouer la vérité.) *To force*, or *compel one to confeſs.*

* Serrer le bouton à quelqu'un, (le preſſer vivement ſur quelque choſe.) *To preſs* or *urge one, to be inſtant upon him, to lie hard at* or *upon him.*

☞ Serrer, (conſtiper.) *To bind*, or *conſtipate.*

* Serrer, (pourſuivre) quelqu'un de près. *To be at one's heels, to follow* or *purſue him cloſe.*

☞ Serrer les ſangles d'un cheval. *To girth a horſe pretty hard.*

☞ Serrer, (preſſer l'un contre l'autre, joindre près à près.) *To draw, join*, or *pull cloſe, to cloſe.*

Serrer les eſcadrons. *To draw the ſquadron cloſer.*

☞ Serrer, (tirer à ſoi) la bride. *To pull in the bridle.*

☞ Serrer le poing. *To clinch the fiſt.*

* La douleur ſerre le cœur. *Grief oppreſſes the heart.*

Cela me ſerre le cœur. *That grieves my heart, that is ready to break my heart.*

☞ Serrer la forme, (en terme d'Imprimeur.) *To lock up the form.*

Serrer, (abréger) un diſcours. *To ſhorten* or *abridge a diſcourſe, to gather it in few words.*

☞ Serrer, (lier, attacher plus fort.) *To tie tight* or *hard.*

☞ Serrer les lignes, (en écrivant.) *To write cloſe.*

Serrer le vent, (prendre l'avantage du vent de côté.) *To go near the wind.*

☞ Serrer de voiles, (en porter peu.) *To bear few ſails.*

☞ Deux mers qui ſerrent, (ou embraſſent) de deux côtés la terre. *Two ſeas that do as it were claſp a neck of land.*

☞ Serrer un cheval du genou. *To clap one's knees cloſe to the ſides of a horſe.*

☞ Serrer un cheval, (en terme de manége, faire qu'il ne s'élargiſſe pas trop.) *To keep a horſe from going too wide.*

SERRER, ſe ſerrer, *verb. recip.* (ſe tenir près à près.) *To ſit, ſtand*, or *lye cloſe.*

SERRURE, *ſ. f.* (machine pour fermer une porte, &c.) *A lock.*

SERRURERIE, *ſ. f.* (art *ou* travail de ſerrurier.) *The lock-ſmith's trade* or *work.*

SERRURIER, *ſ. m.* (ouvrier qui fait des ſerrures, &c.) *A lock-ſmith.*

SERTEAU, *ſ. m. Ex.* Poire de ſerteau. *An alablaſter-pear, a bell-pear*, or *gourd-pear.*

* Serti, ie, *adj.* (terme de lapidaire.) *Ex.* Diamant ſerti. *A diamond ſet.*

SERTIR, *verb. act.* (terme de lapidaire, enchaſſer une pierre dans un chaton.) *To ſet a ſtone in a bezil.*

SERTISSURE, *ſ. f.* (maniere *ou* action de ſertir.) *Setting* of a ſtone.

SERVAGE ‡, *ſ. m.* (eſclavage.) *Slavery, bondage.*

SERVANT, ante, *adj.* (qui ſert.) *Ex.* Gentilhomme ſervant chez le Roi. *A gentleman waiter*, or *in waiting.*

SERVANTE, *ſ. f.* (fille *ou* femme qui ſert, & qui eſt employée aux plus bas offices d'une maiſon.) *Servant, a ſervant-maid*, or *a maid.*

☞ Servante, en terme de compliment. *Servant, by way of compliment.*

SERVE, V. Serf.

Servi, ie, *adj. Served, attended, waited on*, &c. V. Servir.

Serviable, *adj.* (prompt & zelé à ſervir, officieux.) *Serviceable, ready to ſerve one, officious.*

SERVICE, *ſ. m.* (état de celui *ou* de celle qui eſt domeſtique.) *Service*, the condition of a ſervant.

La pauvreté l'a contraint de ſe mettre en ſervice. *Poverty has forced him to go to ſervice.*

Ma femme de chambre eſt ſortie de mon ſervice, & elle en a pris un autre qu'elle ne gardera pas long-tems. *My woman is gone from my ſervice, to another place which ſhe will not keep long.*

P. Service de Grand n'eſt pas héritage. P. *Service is no inheritance.*

☞ Service, fonction des Officiers qui ſervent chez un Prince. *Waiting.*

Je ſuis de ſervice chez le Roi. *I am now in waiting at court.*

☞ Service, fonction de ceux qui ſervent le Roi dans les armées. *Service, the being a ſoldier.*

☞ Service, bon office, aſſiſtance. *Service, office*, or *good office, good turn.*

Je ſuis à votre ſervice, (en terme de compliment.) *I am at your ſervice.*

☞ Un homme de grand ſervice, *ou* fort néceſſaire. *A very neceſſary* or *uſeful man.*

☞ Une femme de ſervice, (qui eſt en ſervice.) *A woman-ſervant.*

☞ Service, (célébration de l'office) divin. *Divine ſervice.*

☞ Service, (certaine quantité) de vaiſſelle, *ou* de linge de table. *A ſet of diſhes and plates*, or *of table-linen.*

☞ Service, (nombre des plats que l'on ſert à la fois à table.) *A ſervice*, or *courſe at table.*

☞ Service, uſage que l'on retire d'une choſe. *Service, uſe.*

Ce manteau m'a rendu de bons ſervices. *That cloak has done me a great deal of ſervice.*

Ces armes ne ſont de ſervice que dans le tumulte. *Theſe arms are only good* or *ſerviceable upon an uproar.*

Ces choſes ſeront alors de ſervice. *Theſe things will be then of ſome uſe.*

☞ Si je puis vous rendre ſervice, (ou vous ſervir) en quelque choſe que ce ſoit. *If i can ſerve you in any thing.*

☞ Service, (au jeu de paume.) *Service*, at tennis.

SERVIETTE, *ſ. f.* (linge dont on ſe ſert à table.) *Napkin.*

☞ Serviette, pour eſſuyer les mains. *A towel.*

Servile, *adj.* (qui appartient à la fonction d'un valet.) *Servile, ſlavish, ſervant-like.*

* Servile, bas, rampant. *Servile, ſlavish, mean, pitiful, ſordid.*

Servilement, *adv.* (en valet.) *Servilely, ſlavishly, ſervant-like.*

P. Servilement, (d'une maniere baſſe.) *Servilely, meanly, ſordidly, pitifully.*

* Agir ſervilement. *To do things ſervilely, pitifully.*

* Ce traducteur s'attache ſervilement aux paroles du texte. *That tranſlator keeps ſervilely to the text.*

SERVIR quelqu'un, *verb. act.* (être à lui comme ſon domeſtique, *ou* recevoir ſes ordres.) *To ſerve one, to wait on him, to be his ſervant, to attend him.*

Vous ſervez un bon maître. *You ſerve a good maſter.*

SERVIR, *verb. neut.* (être domeſtique.) *To ſerve, to be a ſervant, to wait.*

Il eſt rude de ſervir. *'Tis a ſad thing to ſerve*, or *to be a ſervant.*

Servir à la chambre. *To wait in the chamber.*

☞ Servir *ou* ſervir ſur table, *ou* ſervir les viandes ſur table. *To ſerve up meat, to bring in meat, to lay meat on the table.*

On a ſervi. *The meat is on the table.*

Dites qu'on ſerve. *Send in dinner* or *ſupper.*

☞ Servir une table, (la couvrir de plats, de mets, &c.) *To ſerve a table.*

☞ Servir, (donner, préſenter) d'une viande à quelqu'un. *To help one to ſome meat.*

Servez-vous vous-même. *Help your ſelf.*

☞ Servir une batterie, l'artillerie, le canon, (avoir ſoin que le canon tire bien.) *To ſerve a battery, the artillery*, or *cannon, to ſee that the guns play well.*

☞ Servir quelqu'un (lui rendre de bons offices, l'aider, l'aſſiſter.) *To ſerve one, to do him a ſervice, to help* or *aſſiſt him, to do ſomething for him.*

Servir ſes amis. *To ſerve one's friends.*

Servir quelqu'un de ſon crédit. *To help one with one's intereſt.*

☞ Servir Dieu, (lui rendre le culte qui lui eſt dû.) *To ſerve* or *worſhip God.*

☞ Servir l'Égliſe, ſervir l'état, ſervir ſa patrie, (faire quelque choſe à leur avantage.) *To ſerve the Church, the ſtate*, or *one's country.*

☞ Servir le Roi, (avoir quelque emploi au ſervice du Roi.) *To ſerve the King, to be in the King's ſervice.*

☞ Servir le Roi, *ou* ſervir, *verb. neut.* (porter les armes.) *To ſerve the King, to ſerve, to be in the King's ſervice, to bear arms*, or *be a ſoldier.*

Servir une dame *ou* une belle, (lui rendre des ſoins amoureux.) *To ſerve a lady*, or *a fair one, to be her ſervant, to court her.*

Servir la balle, *ou* ſervir, (en terme de jeu de paume.) *To give ſervice*, or *to ſerve the ball* at tennis.

Servir, *verb. neut.* (tenir la place, faire l'office de.) *To ſerve, to be inſtead of, to be as*, or *to be.*

Ce trou me ſert de maiſon. *This hole ſerves me for a houſe.*

Cela ſert de pain. *That ſerves inſtead of bread.*

Servir d'écuyer à une dame. *To be a lady's gentleman-uſher.*

Il m'a ſervi de pere. *He has been a father*, or *as a father to me.*

Cela vous ſervira de récompenſe. *That muſt be to you inſtead of a reward.*

Servir de témoin contre quelqu'un. *To be*

évidence, or *to come in a witneſs againſt one.*

Servir de couverture, *ou* de prétexte. *To ſerve for a cloak.*

☞ Servir, (être d'uſage, être utile, bon *ou* propre à quelque choſe.) *To ſerve, to help, to be ſerviceable, uſeful*, or *of uſe, to do ſervice, to ſtead*, or *avail, to be of ſtead.*

Cela ſert à la guerre. *That ſerves, is ſerviceable, uſeful*, or *of uſe for the* or *in war.*

Cet habit ne me ſauroit ſervir. *This ſuit is of no uſe to me, this ſuit can do me no ſervice.*

Cela ſert à la digeſtion. *That helps digeſtion.*

Une choſe qui ne ſert de rien. *A thing inſignificant, of no uſe*, or *to no purpoſe, an uſeleſs* or *unprofitable thing, a thing of no ſtead.*

Cela ne m'a ſervi de rien. *That has availed me nothing.*

Il ne vous ſervira de rien de prendre cette peine. *It will be to no purpoſe for you to take that pains.*

☞ Cela ne ſert de rien pour être heureux. *That makes not at all for one's happineſs.*

☞ Servir aux plaiſirs de quelqu'un. *To be inſtrumental, to be an inſtrument*, or *ſubſervient to one's pleaſures.*

Sa fortune ſert à ſes plaiſirs. *His fortune is ſubſervient to his pleaſures.*

La politique profite de tout, & très-ſouvent fait ſervir au crime la vertu même. *Politicians take advantage of*, or *improve every thing, and very often make virtue it ſelf ſubſervient to villainy.*

☞ Cela ſervira à ma gloire. *That will turn to my glory.*

☞ Vous vous trompez, cela ſert à pluſieurs choſes. *You are miſtaken, that has ſeveral uſes.*

☞ Faire ſervir, (en terme de mer, mettre à la voile.) *To hoiſe up ſail.*

Faire ſervir la miſaine. *To hoiſe up the foremaſt-ſail.*

SERVIR, ſe ſervir d'une choſe, *verb. recip.* (en uſer.) *To make uſe of a thing, to uſe* or *imploy it.*

Se ſervir mal de la raiſon. *To make an ill uſe of reaſon.*

☞ Je le lui ferai bien faire, ſans me ſervir de commandement. *I ſhall make him do it well enough without bidding.*

SERVITEUR, *ſ. m.* (domeſtique.) *A ſervant.*

† Serviteur, (amant d'une fille.) *Servant, ſweet-heart, lover, ſpark.*

Serviteur, (terme de compliment.) *Servant*, a complimental word.

* † Je ſuis votre ſerviteur, (phraſe ironique, je me moque de vous.) *Oh! your ſervant.*

* † Très-humble ſerviteur au bel eſprit, c'eſt dequoi je ne me pique pas. *I am a very humble ſervant to wit, 'twas what i don't pretend to.*

☞ Faites ſerviteur à Monſieur, (faites lui la révérence, en parlant à un enfant.) *Bow to the gentleman*, or *ſay, your ſervant Sir.*

SERVITUDE, *ſ. f.* (eſclavage.) *Servitude, bondage, thraldom, ſlavery.*

☞ Servitude, (condition de domeſtique.) *Service.*

* Servitude, contrainte, aſſujettiſſement. *Slavery, confinement.*

☞ Servitude, aſſujettiſſement ſur un fonds, une maiſon, &c. *A thraldom.*

SES, *the plural of* Son *and* Sa, *his, her.* V. Son.

SÉSAME, *ſ. m.* (*ou* jugioline, eſpéce de bled, *ou* de légume.) *Seſame*, a ſort of corn.

SÉSELI, *ſ. m.* (ſorte de plante.) *Seſeli, hart-wort.*

SESSION, *ſ. f.* (ſéance) d'un concile. *The ſeſſion*, or *ſitting of a council.*

SESTERCE, *ſ. m.* (monnoie d'argent parmi les anciens Romains.) *Seſterce*, a ſort of ſilver coin among the antient *Romans.*

SETIER, *ſ. m.* (meſure de grains.) *Twelve bushels.*

☞ Setier, (meſure de liqueurs.) *Eight pints of* Paris, *or two* English *gallons.*

SETON, *ſ. m.* (terme de Chirurgien; reméde qui ſert comme un cautere.) *A ſetum*, or *rowel.*

SEU, ſeue, *adj. from* ſavoir. *Known*, &c. V. Savoir. *Pron.* ſû, ſûe.

SEU, *ſ. m. Ex.* Sans le ſeu, (c'eſt-à-dire, à l'inſçeu) du Roi. *Without the King's knowledge.*

SEVE, *ſ. f.* (humeur qui ſe répand par tout l'arbre.) *Sap*, the juice *or* moiſture of a tree.

☞ Seve, (les tems, où les arbres ſont en ſéve.) *The riſe of the ſap.*

☞ Vin qui a de la ſéve, *ou* de la verdeur. *Tart wine.*

SÉVERE, *adj.* (rigide, qui exige une grande régularité.) *Severe, ſtrict, rigid.*

☞ Sévere, (rude, rigoureux, en parlant des perſonnes & des choſes.) *Severe, rough, ſtern, ſharp, harſh, crabbed, rigorous.*

Punition ſévere. *Severe*, or *rigorous punishment*

Mine ſévere. *A ſtern* or *crabbed look.*

Réprimande ſévere. *A ſevere* or *ſharp reprimand.*

Séverement, *adv.* (avec ſévérité.) *Severely, ſtrictly, rigidly, rigorouſly, ſharply.*

SÉVÉRITÉ, *ſ. f.* (rigidité, rigueur.) *Severity, ſtrictneſs, rigour, rigidity.*

La trop grande ſévérité ne differe guére de la cruauté. *Too great a ſeverity* or *ſtrictneſs is little better than cruelty.*

Uſer de ſévérité envers quelqu'un. *To uſe one ſeverely*, or *with ſeverity, to be ſevere upon one.*

SÉVERONDE, *ou* ſubgronde, *ſ. f.* (ſaillie d'un toit ſur la rue.) *The eaves of a houſe.*

SÉVICE, *ſ. f.* (rude traitement, en terme de Palais.) *Rough*, or *ill uſage.*

SEUIL, *ſ. m.* (piéce de bois *ou* de pierre qui traverſe le bas d'une porte.) *The threshold of a door.*

SÉVIR †, *verb. neut.* (terme de pratique, traiter avec rigueur.) *To miſuſe, to uſe roughly.*

SEUL, le, *adj.* (qui eſt ſans compagnie.) *Alone, lonely.*

P. Un malheur ne vient jamais ſeul. *One misfortune comes upon the neck of another*, or *draws on another.*

☞ Nous étions ſeul à ſeul. *There was none but we two.*

☞ Seul, unique. *Only, ſolely, alone.* Il eſt le ſeul homme qui. —— *He is the only man that.* ——

Le ſeul reméde à cela eſt de. *The only* or *ſole remedy for it is.* ——

Dieu ſeul peut faire cela. *God alone can do that.*

Un ſeul, une ſeule. *One*

Un ſeul Dieu. *One God.*

☞ La ſeule, (la ſimple) penſée de cela eſt criminelle. *The very thoughts of it are criminal.*

Seulement, *adv.* (uniquement, ſans autre choſe.) *Only, but, ſolely*, or *ſoly.*

Nous ſerons ſeulement trois. *We ſhall be only three.*

Je ne demandois que cela ſeulement. *I demanded but that.*

Un mot ſeulement. *But one word.*

† Seulet, te, *adj.* (ſans compagnie.) *Alone, lonely.*

SEUR, re, *ou* ſûr, *adj.* (certain, indubitable.) *Sure, certain, unqueſtionable.* *Pron.* ſûr.

☞ Seur, infaillible, immanquable. *Sure, certain, infallible.*

Le plus ſeur, *ou* le plus ſeur moyen. *The ſureſt way.*

Il n'eſt jamais ſeur de ſe fier à un traître. *'Tis never ſafe truſting a traytor.*

☞ Ce Chirurgien à la main ſeure, *ou* ferme. *That Surgeon has a ſteddy hand.*

☞ Seur, (qui ſait certainement.) *Sure, certain, that knows for certain.*

☞ Être ſeur de ſon fait, *ou* * † être ſeur de ſon bâton, (être ſeur de l'évenement de ce que l'on a entrepris.) *To go upon ſure grounds.*

☞ Seur, (où il n'y a rien à craindre, hors de danger.) *Safe, ſecure, out of danger.*

☞ Seur, (fidéle, en qui l'on ſe peut fier.) *Safe, truſty, faithful.*

SEVRÉ, ée, *adj. from* ſevrer. *Weaned.*

SEUREMENT, *adv.* (*from* ſeur, certainement.) *Surely, certainly, infallibly.*

☞ Seurement, (en ſeureté, hors de danger.) *Securely, in ſafety, ſafe*, or *ſafely, out of danger.*

Votre argent ſera ſeurement entre ſes mains. *Your money will be ſafe in his hands.*

SEVRER, *verb. act.* (retirer de la mamelle,) *To wean.*

Sevrer un enfant. *To wean a child, to take it from nurſe.*

* Se ſevrer de quelque plaiſir, s'en priver. *To wean one's ſelf from a pleaſure.*

SEURETÉ, *ſ. f.* (*from* ſeur; éloignement de tout péril.) *Safety, the being out of danger, ſecurity.*

Pourvoir à ſa ſeureté. *To provide for one's ſafety*, or *ſecurity.*

Tout eſt en ſeureté. *Every thing is ſafe.*

En ſeureté de conſcience., (ſans péché.) *With a ſafe conſcience, without ſin.*

☞ Être en lieu de ſeureté, être en priſon. *To be in ſafe cuſtody.*

☞ Seureté de main, (lorſqu'on a la main ferme.) *Steddineſs of hand.*

☞ Seureté, (gage *ou* garantie, aſſurance.) *Security.*

Vous me priez de vous prêter de l'argent, & où eſt ma ſeureté? *You deſire me to lent you money, but where is my ſecurity?*

☞ Prendre ſes ſeuretés. *To ſecure one's ſelf.*

☞ J'ai pris mes ſeuretés contre cela. *I have provided againſt that.*

☞ Places de ſeureté, contre l'exécution d'un traité. *Cautionary towns.*

SEXAGENAIRE, *adj.* (qui a ſoixante ans.) *Sixty*, or *threeſcore years old.*

Un vieux ſexagenaire, *ſ. m. A man ſixty years of age.*

SEXAGÉSIME, *ſ. f.* (le Dimanche qui précede immédiatement la Quinquagéſime.) *Sexageſima, the ſixth ſunday before paſſion-ſunday.*

SEXE, *ſ. m.* (ce qui fait la différence du mâle & de la femelle parmi les animaux.)

Sex, *the difference between the male and female.*

Le ſexe maſculin. *The maſculine ſex.*

Le ſexe féminin. *The female ſex.*

☞ Le beau ſexe, *ou* le ſexe, (les femmes.) *The fair ſex*, or *the ſex*, *the women*, *the fair.*

Aimer le ſexe: *To love women.*

SEXTE, *ſ. f.* (ſixieme en muſique.) *A ſixth*, *in muſick.*

☞ Sextes, (une des heures canoniales.) *Sexte*, *one of the canonical hours.*

Sextil, le, *adj. Sextile.*

Ex. Aſpect ſextil, *ou* Sextil, *ſ. m. Sextile aſpect*, or *ſextils.*

SEYER, &c. V. Scier, &c.

SI

SI, *ſ. m.* (une des principales voix de la muſique.) *Si*, *in muſick.*

SI, *conj.* (& particule conditionnelle, en cas que.) *If*, *in caſe.*

Si vous le faites. *If you do it.*

Si vous venez. *If you come.*

Si vous le voulez ainſi. *If you will have it ſo.*

Comme ſi. *As if.*

Sinon. *If not.*

† Si tant eſt que. *If ſo be that.*

R. Si, *before the pronoun* Il, *loſes its* I, *but keeps it before any other by what vowel ſoever it begin.*

Ex. S'il vient. *If he comes.*

Si on vous dit. *If they tell you.*

Si à l'heure du dîner. *If at dinner time.*

R. Quelquefois cette particule n'eſt point exprimée en Anglois, par une élégance particuliere à cette langue.

Ex. Si vous m'aimiez. *Did you love me.*

Si je l'avois vu. *Had i ſeen it.*

S'il étoit honnête homme. *Were he but ad honeſt man.*

☞ Si, (paticule dubitative.) *If*, *whether.*

Je ne ſai ſi cela eſt vrai. *I don't know if* or *whether it be true.*

Vous demandez ſi je vous aime. *You ask whether i love you.*

Je ne ſai ſi je le ferai, ou non. *I know not whether i ſhall do it* or *no.*

☞ Si, (tellement, à tel point.) *So*, *ſuch*, *to that degree.*

Il eſt ſi ſage, qu'il n'a point ſon pareil. *He is ſo wiſe*, *that he has not his match.*

Je ne ſuis pas ſi ſot que de le croire. *I am not ſo ſimple*, or *i am not ſuch a fool as to believe it.*

N'allez ſi vîte. *Don't go ſo faſt.*

Il fait un ſi grand vent que. *The wind is ſo high that*, or *the wind blows to that degree that.*

☞ Si, (particule comparative, auſſi, autant.) *So*, *as.*

Il n'eſt pas ſi riche que vous. *He is not ſo rich*, or *as rich as you.*

Il ne fait pas de ſi beaux vers. *He does not make ſo fine verſes.*

☞ † Si, (néanmoins, de plus, avec cela.) *Yet*, *however*, *nevertheleſs*, *for all that*, *more-over*, *beſides.*

Si dirai-je en paſſant. *Yet*, or *however.*

Si faut-il que vous y alliez. *You muſt go there nevertheleſs*, or *for all that.*

Il eſt brave & vaillant, & ſi il eſt doux & facile. *He is brave and valiant*, *and yet*, or *and beſides kind and eaſy.*

Il eſt beau & jeune, & ſi il eſt riche. *He is handſome and young*, *and moreover rich*, or *and rich beſides.*

R. Note that in this ſignification, Si *keeps its* I *even before another* I.

☞ Si, (particule affirmative, oui. *Yes*, *ſo.*

Vous dites que non, & je dis que ſi. *You ſay no*, *and i ſay yes.*

Je gage que ſi. *I lay it is ſo.*

† Irez-vous là? Si ferai, *ou* ſi ferai-je. *Will you go thither? Yes*, *i will.*

† Si eſt, ſi fait, (oui, oui da.) *Yes*, *yes*, *tho'.*

☞ Vous verrez que ſi. *You will ſee it.*

☞ Si bien que, (tellement, de telle ſorte que.) *So that*, *inſomuch that.*

☞ Si tôt que, auſſi-tôt que.) *As ſoon as.*

☞ Si ce n'eſt, (ſinon.) *Unleſs*, *but.*

☞ Si ce n'eſt que, (à moins que. *Unleſs*, *except*, *but.*

† Si eſt-ce que, (néanmoins.) *Yet*, *however*, *nevertheleſs.*

Si, *ſubſt.* (il ſert à marquer une condition oppoſée à ce qu'on dit.) *If*, or *condition.*

Il n'y faut pas mettre tant de ſi & de mais. *You muſt not uſe ſo many ifs and ands.*

☞ Un ſi, (un défaut.) *A fault* or *defect.*

SIBILOT, *ſ. f. ou* gaſtrilogue, V. Gaſtrilogue.

SIBYLLE, *ſ. f.* (prophéteſſe ancienne.) *A Sibyl*, *a propheteſs of old.*

* † Sibylle, (vieille fille.) *A ſtale maid*, V. Sybille.

SICCITÉ, *ſ. f.* (terme dogmatique; qualité de ce qui eſt ſec.) *Siccity*, *drineſs.*

SICLE, *ſ. m.* (monnoie & poids parmi les anciens *Juifs.*) *Shekel*, *a kind of* Jewish *coin and meaſure.*

SIDRE, SIE, &c. } V. { Cidre. Scie, &c.

SIÉCLE, *ſ. m.* (cours de cent années.) *An age*, or *century.*

Siécle d'or, (tems heureux.) *Golden age*, *happy times.*

Il vivoit dans le troiſieme ſiécle. *He lived in the third century.*

☞ Siécle, (eſpace de tems indéterminé.) *Age*, *time.*

Notre ſiécle, le ſiécle. *Our age*, *the age we live in.*

Le ſiécle d'*Auguſte*. Auguſtus's *age*, or *time.*

☞ Siécle, (les hommes qui vivent dans le ſiécle dont on parle.) *Age.*

C'étoit un ſiécle ignorant. *That was an ignorant age.*

☞ Siécle, (état de la vie mondaine.) *Age*, *world.*

Les vertus & les vices du ſiécle. *The virtues and vices of the age.*

Les gens du ſiécle. *The men of the age*, *wordlings.*

Siécles éloignés. *Remote ages*, *remote antiquity.*

☞ Aux ſiécles des ſiécles, à tous les ſiécles, (éternellement.) *For ever and ever*, *eternally.*

SIED (il,) *verb. imperſ.* il eſt convenable. *It becomes*, V. Seoir.

SIÉGE, *ſ. m.* (meuble pour s'aſſeoir.) *Seat*, *a chair*, or *ſtool to ſit on.*

☞ Siége, (place où le Juge s'aſſied pour rendre juſtice.) *Seat*, or *bench.*

☞ Siége, (Cour de Judicature.) *Court of Judicature*, *Tribunal.*

☞ Siége, (compagnie de Juges ſubalternes.) *Court.*

☞ Siége, (Juriſdiction.) *Juriſdiction.*

☞ Siége de cocher. *A coach-box.*

☞ Siége, (dignité épiſcopale *ou* pontificale.) *See.*

Le ſaint Siége, (le ſiége de *Rome.*) *The holy See.*

☞ Siége, (ville capitale d'un Empire, d'un État.) *The ſeat* or *capital city of an Empire* or *State.*

Paris eſt le ſiége des Rois de *France.* Paris *is the ſeat of the Monarchs of* France.

Rome étoit le ſiége de l'Empire. Rome *was ſeat of the Empire.*

* Le cerveau eſt le ſiége de la raiſon. *The brain is the ſeat of reaſon.*

† Le ſiége, (l'anus, le fondement.) *The fundament.*

SIÉGE, *ſ. m.* (travaux & attaques pour prendre une place.) *Siege.*

Faire le ſiége d'une place. *To lay ſiege to a place*, *to beſiege a place.*

Lever le ſiége. *To raiſe the ſiege.*

Les plus fameux ſiéges des anciens ſont ceux de *Troye*, de *Tyr*, d'*Alexia*, de *Numance*, & de *Jeruſalem*; ceux des modernes, ſont ceux d'*Oſtende*, de *Candie*, de *Grave*, & de *Namur* en 1695. *The moſt famous ſieges of the antients were thoſe of* Troy, Tyre, Alexia, Numantia, *and* Jeruſalem; *and of the moderns*, *thoſe of* Oſtend, Candia, Grave, *and* Namur *in* 1695.

SIÉGER †, *verb. neut.* (tenir le ſiége épiſcopal.) *To keep one's ſee.*

Ex. Pendant que les Papes ſiégeoient à *Avignon. Wilſt the Popes keps their ſeats at* Avignon.

SIEN, ne, *adj.* (*from* ſoi, pronom relatif poſſeſſif de la troiſieme perſonne.) *His*, *his own*, *hers*, *her own.*

C'eſt-là le vôtre, & celui-ci le ſien. *That's yours*, *and this is his*, or *his own*; en parlant d'un homme: mais ſi c'eſt d'une femme, il faut dire, *This is hers*, or *her own.*

SIEN, (le) *ſ. m.* (ſon bien.) *His own*, *her own.*

Il n'y a rien mis du ſien. *He has contributed nothing of his own.*

P. Chacun le ſien n'eſt pas trop. *Every one his own*, *is not too much.*

☞ Les ſiens, (les parens & les domeſtiques de quelqu'un.) *His relations*, *his men*, *his people*, *ſuch as belong to him.*

SIER, *verb. neut.* (terme de mer, virer un hâtiment de bas bord à force de rames.) *To ſhieve* or *fall aſtern.*

SIEUR, *ſ. m.* (monoſyllabe; eſpéce de titre d'honneur.) *Sir*, or *Maſter.*

☞ Traduit par le Sieur d'*Ablancourt*: *Tranſlated by* d'Ablancourt *Gentleman*, (& par contraction,) *Gent.*

☞ Sieur d'un tel lieu, (*ou* Seigneur d'un tel lieu.) *Lord of ſuch a place.*

SIFFLÉ, ée, *adj. Hiſſed at*, &c.

* Je trouvai la Reine ſifflée & aigrie. *I found the Queen prepoſſeſs'd and exaſperated.*

SIFFLEMENT, *ſ. m.* (bruit qu'on fait en ſiffant.) *A whiſtling.*

☞ Sifflement, (bruit aigu que font les ſerpens, &c.) *Hiſſing.*

☞ Sifflement, (action de ſiffler par moquerie.) *A hiſs*, *a hiſſing at.*

☞ Sifflement, (bruit aigu que fait le vent, une fléche, une balle de canon, &c.) *Whiſtling*, *hiſſing*, *whizzing.*

SIFFLER, *verb. neut.* (en parlant des hommes, des oiſeaux.) *To whiſtle.*

☞ Siffler, (en parlant des ſerpens.) *To hiſs* or *make a hiſſing noiſe.*

☞ Siffler, (en parlant du bruit aigu que fait le vent, une fléche, une balle.) *To*

whiſtle, hiſs, or whirr.

*† Il ſiffle bien, (il boit bien.) *He is a good toper.*

SIFFLER, *verb. act.* un air, (le chanter en ſifflant.) *To whiſtle a tune.*

Siffler un oiſeau, (lui apprendre à ſiffler.) *To whiſtle to a bird.*

*† Siffler la linote, (boire beaucoup.) *To drink hard.*

*Siffler quelqu'un, (l'inſtruire de ce qu'il aura à dire ou à faire.) *To prompt*, or *to inſtruct one before-hand.*

*Siffler, (deſapprouver avec dériſion.) *To hiſs*, or *hiſs at*, *to damn*, *to explode.*

SIFFLET, *ſ. m.* (Inſtrument pour ſiffler.) *A whiſtle.*

☞ Sifflet, (le conduit par où l'on reſpire.) *The whiſtle*, or *the wind-pipe.*

SIFFLEUR, *ſ. m.* Siffleuſe, *ſ. f.* (qui ſiffle.) *A whiſtler.*

† Siffleur, (maître de droit qui inſtruit un récipiendaire.) *A private teacher of the law.*

SIGELÉE, *ou* Sigillée, *adj. Ex.* Terre ſigelée, *ou* ſigillée. *Terra ſigillata*, a ſort of red earth.

SIGNAL, *ſ. m.* (ſigne que l'on donne pour ſervir d'avertiſſement.) *A ſignal* or *ſign.*

Signalé, ée, *adj.* (rendu remarquable.) *Signalized.*

Signalé, ée, *adj.* (remarquable, fameux.) *Signal*, *notable*, *ſpecial*, *famous*, *remarkable.*

SIGNALER, *verb. act.* (rendre remarquable.) *To ſignalize*, *to make famous.*

SIGNATURE, *ſ. f.* (ſeign de quelqu'un appoſé à un écrit.) *Signature*, *ſign manual*, *one's hand to a writing.*

☞ Signature, (terme d'Imprimerie: lettre qu'on met au bas de la premiere, ſeconde & troiſieme page, d'une feuille d'impreſſion.) *Signature.*

SIGNE, *ſ. m.* (indice, marque.) *Sign*, *mark*, or *token.*

☞ Signe, (préſage.) *Sign*, *omen*, *preſage.*

☞ Signe, (ſymptome de maladie.) *Sign*, *ſymptom.*

☞ Signe, (démonſtration extérieure pour faire connoître ce qu'on penſe.) *Sign.*

Se parler par ſignes. *To ſpeak by ſigns.*

Signe de vie. *Sign of life*; V. Vie.

☞ Signe des yeux. *A wink* or *twinkle.*

Faire ſigne des yeux. *To twinkle*, *to wink with the eyes.*

☞ Signe de la main. *A beck with the hand.*

Faire ſigne de la main. *To beckon with the hand.*

Signe de la tête. *A nod.*

Faire ſigne de la tête. *To nod with the head.*

☞ Le ſigne de la Croix. *The ſign of the Croſs.*

Faire le ſigne de la Croix. *To make the ſign of the Croſs*, *to croſs one's ſelf.*

☞ Signe, (miracle.) *Sign*, *wonder*, *miracle.*

☞ Signe, (conſtellation.) *Sign*, *conſtellation in the heavens.*

☞ Signe, (marque *ou* tache naturelle qu'on a ſur le corps.) *A mole.*

Signé, ée, *adj. Signed.*

SIGNER, *verb. act.* (mettre ſon ſeign à un écrit.) *To ſign*, *ſubſcribe*, *or ſubſign*, *to put one's hand to.*

Signer un contrat. *To ſign a contract.*

Signer une lettre. *To ſubſcribe a letter.*

Signer à un contrat, *verb. neut.* (ſe dit ordinairement de ceux qui ſignent, comme témoins. *To ſign a contract.*

SIGNET, *ſ. m.* (petits rubans *ou* filets que l'on met dans un livre pour marquer les endroits.) *A taſſel.*

SIGNIFIANT, ante, *adj.* (expreſſif.) *Significative*, *expreſſive.*

Significatif, ive, *adj.* (qui exprime bien, qui a un grand ſens.) *Significant.*

SIGNIFICATION, *ſ. f.* (ſens, ce que ſignifie une choſe.) *Signification*, *meaning*, *ſenſe.*

☞ Signification *ou* notification de jugement rendu, (en terme de pratique.) *An intimation of judgment given.*

Signifié, ée, *adj. Signified*, &c. V. *the verb.*

SIGNIFIER, *verb. act.* (marquer, dénoter quelque choſe.) *To ſignify*, or *denote.*

☞ Tout ce qu'il dit ne ſignifie rien (*ou* ne fait rien à la queſtion.) *All that he ſays ſignifies nothing*, or *is not to the purpoſe.*

☞ Signifier, (avoir un ſens; en parlant d'un mot, &c.) *To ſignify* or *mean*, *to have a ſignification* or *meaning.*

☞ Signifier, (notifier, déclarer, faire connoître.) *To ſignify*, *notify*, *declare*, or *intimate*, *to give notice of*, *to make acquainted with.*

SILENCE, *ſ. m.* (ceſſation de bruit.) *Silence*, *ſtilneſs*, *quietneſs.*

☞ Le ſilence de la nuit. *The dead time of the night.*

Silence, (ceſſation de parler de bouche, *ou* en écrivant.) *Silence.*

Garder le ſilence. *To keep ſilence*, *to hold one's peace*, *to be hush* or *ſilent.*

Paſſer une choſe ſous ſilence, (n'en parler point.) *To paſs a thing over in ſilence*, *not to ſpeak of it.*

Impoſer ſilence. *To command ſilence*, *to bid one hold his tongue.*

Rompre le ſilence, (commencer à parler.) *To break ſilence.*

Silentieux, ſe, *adj.* (taciturne, qui ne parle guere.) *Silent*, *ſtill*, *of few words.*

SILIQUE, *ſ. f.* (gouſſe des légumes.) *Cod*, *huſk*, or *ſhell of pulſe*, ſuch as peas and beans.

SILLAGE, *ſ. m.* (trace du cours du vaiſſeau.) *The rake*, *run*, or *wake of a ſhip.*

SILLER, V. Ciller.

SILLON, *ſ. m.* (terre élevée entre deux rayes dans un champ labouré.) *A baulk*, or *ridge of land betwixt two furrows.*

*Sillon de lumiere, un ſillon lumineux (un trait de lumiere.) *A glimpſe* or *flaſh of light.*

Sillonné, ée, *adj. Furrowed.*

Un viſage ſillonné de rides. *A face furrowed with wrinkles.*

SILLONNER, *verb. act.* (faire les ſillons.) *To furrow.*

SIMAGRÉE, *ſ. f.* (mine, façon affectée.) *Grimace*, *affected way*, *apishneſs*, *apish trick.*

SIMARE, *ſ. f.* (habillement long, eſpéce de robe.) *Simar*, *a ſort of gown.*

SIMILAIRE, *adj.* (terme de médecine, ſemblable, en parlant des parties du corps, des plantes.) *Similar*, *of the ſame nature.*

SIMILITUDE, *ſ. f.* (comparaiſon.) *Similitude*, or *compariſon.*

☞ Similitude, (parabole de l'Écriture.) *Similitude*, *a parabole.*

Simoniaque, *adj.* (où il y a de la ſimonie, *ou* qui commet ſimonie.) *Simoniacal.*

SIMONIAQUE, *ſ. m.* (qui commet ſimonie.) *A ſimoniſt*, *one guilty of ſimony.*

SIMONIE, *ſ. f.* (vente, *ou* achat des choſes ſacrées, comme Sacremens, bénéfices.) *Simony*, *a trade of ſpiritual things.*

SIMPLE, *adj.* (qui n'eſt point compoſé, *ou* mêlé.) *Simple*, *pure*, *unmixt*, *uncompounded.*

☞ Simple, (ſeul, unique,) *Single*, *only*, *bare.*

Souliers à ſimple ſemelle. *Shoes with a ſingle ſole*, or *ſingle-ſoled ſhoes.*

On l'a condamné ſur un ſimple ſoupçon. *He was condemned upon a bare ſuſpicion.*

☞ Bénéfice ſimple, *ou* bénéfice à ſimple tonſure (qui n'a point charge d'ames.) *A benefice* or *living without cure of ſouls.*

Donation, (pure & ſimple, ſans condition.) *An abſolute gift.*

☞ Simple, (qui n'a point de charge qui le diſtingue des autres.) *Commun*, *ordinary*, *private.*

☞ Simple, (ſans ornement.) *Plain*, *without ornament.*

☞ Simple, (niais, dupe.) *Simple*, *weak*, or *ſilly.*

☞ Simple, (ſans déguiſement, ſans malice.) *Simple*, *plain*, *downright*, *honeſt*, *without deceit.*

SIMPLE, *ſ. m.* (herbe *ou* plante médécinale.) *A ſimple*, *a phyſical herb*, or *plant.*

☞ Simple, (air, *ou* chanſon chantée ſuivant le chant naturel, & tout uni.) *Plain ſong.*

Simplement, *adv.* (ſans ornement.) *Plain*, *without any ornament.*

☞ Simplement, (ſans déguiſement.) *Roundly*, *downright*, or *plainly.*

☞ Simplement, (ſeulement.) *Only.*

SIMPLESSE, *ſ. f.* Il n'a guere d'uſage que dans cette phraſe familiere: il ne demande qu'amour & ſimpleſſe, (il ne deſire que la paix & le repos.) *He is all for love and a quiet life.*

SIMPLICITÉ, *ſ. f.* (naïveté, qualité de ce qui eſt ſimple, ſincérité, candeur.) *Simplicity*, *plainneſs*, *fingleneſs*, *plain dealing*, *downright honeſty.*

☞ Simplicité, (niaiſerie.) *Simplicity*, *fillineſs*, *foolishneſs.*

SIMPLIFIER, D. *verb. act.* (raconter un fait ſimplement & dépouillé de circonſtances inutiles.) *To relate the bare matter of fact.*

SIMULACRE, *ſ. m.* (image, ſtatue, idole.) *Image*, or *repreſentation*, *a ſimulacre.*

☞ Simulacre, (ſpectre, fantôme.) *A phantom*, *a ghoſt.*

*Un vain ſimulacre, (une ombre) de royauté. *A vain ſhadow of monarchy.*

Simulé, ée, *adj. Feigned*, *pretended.*

SIMULER une donation, *verb. act.* (la feindre.) *To feign* or *pretend a gift.*

SINAPISME, *ſ. m.* (cataplâme de ſemence de moutarde.) *Sinapiſm*, poultis of muſtard-ſeed.

SINCERE, *adj.* (véritable, franc, ſans déguiſement, ſans artifice.) *Sincere*, *honeſt*, *true*, *true-hearted*, *plain*, *free*, *open*, *downright*, *ingenuous*, *candid.*

Sincerement, *adv.* (d'une maniere ſincere.) *Sincerely*, *honeſtly*, *roundly*, *plainly*, *candidly*, *ingenuouſly*, *truly*, *without diſguiſe.*

SINCERITÉ, *ſ. f.* (franchiſe, candeur.) *Sincerity*, *honeſty*, *integrity*, *plainneſs*, *true heartedneſs*, *candour.*

SINGE, *ſ. m.* (animal qui reſſemble le plus à l'homme.) *An ape.*

*† Singe, (celui qui contrefait, *ou* qui

imite un autre.) *An ape, mimick, imitator.*

☞ Singe, engin pour élever des fardeaux. *A wind-laſs*, or *draw-beam.*

SINGERIE, *ſ. f.* (grimace, geſtes plaiſants à la maniere des ſinges.) *Trick, an apish trick, grimace.*

SINGLER, V. Cingler.

SINGULARISER, ſe ſingulariſer, *verb. recip.* (ſe diſtinguer.) *To be ſingular, to affect ſingularity.*

SINGULARITÉ, *ſ. f.* (qualité de ce qui eſt ſingulier, par oppoſition à la pluralité.) *Singularity, a being ſingular.*

☞ Singularité, (excellence, rareté.) *Excellency, rarity, ſingularity.*

☞ Singularité, (maniere affectée d'agir, différente de celle des autres.) *Singularity, a ſingular* or *particular way, an affected way, affectedneſs.*

SINGULIER, re, *adj.* (par oppoſition à pluriel.) *Singular, in oppoſition to plural.*

☞ Singulier, (particulier.) *Singular, peculiar, particular, ſpecial.*

☞ Combat ſingulier, (*ou* d'homme à homme.) *A ſingle fight.*

☞ Singulier, (rare, excellent, extraordinaire.) *Singular, rare, excellent, extraordinary, matchleſs, choice.*

☞ Singulier, (bizarre, qui affecte de ſe diſtinguer.) *Singular, particular, affected.*

SINGULIER, *ſ. m.* (le nombre ſingulier; en terme de grammaire.) *Singular, the ſingular number.*

Singulierement, *adv.* (particulierement.) *Eſpecially, ſingularly, peculiarly, particularly, in a ſpecial* or *ſingular manner.*

☞ Singulierement, (excellemment.) *Singularly, excellently, paſſingly.*

☞ Singulierement, (d'une maniere affectée.) *Singularly, affectedly.*

SINISTRE, *adj.* (malheureux, funeſte.) *Siniſter, untoward, unlucky, unfortunate.*

Siniſtrement, *adv.* (d'une maniere ſiniſtre.) *Untowardly, unluckily, unfortunately.*

☞ Vous interprétez ſiniſtrement mes penſées. *You put an untoward conſtruction upon my thoughts.*

SINON, *adv.* (autrement, à faute dequoi.) *Elſe*, or *elſe.*

Faites cela, ſinon vous n'aurez rien. *Do that*, or *elſe you ſhall have nothing.*

☞ Sinon, (ſi ce n'eſt, excepté.) *Save, but.*

Je ne ſai rien, ſinon qu'on dit que, &c. *I hear nothing ſave only that.*

SINOPLE, *ſ. m.* (ſorte de craye *ou* de minéral bon pour teindre en verd.) *Sinople*, or *ruddle.*

☞ Sinople, (couleur verte dans le blaſon.) *Sinople*, or *green* in heraldry.

SINUEUX, ſe, *adj.* (qui fait pluſieurs tours & détours.) *That has many turnings and windings, crooked.*

SINUOSITÉ, *ſ. f.* (tours & détours.) *Turnings, windings, crookedneſs.*

SINUS, *ſ. m.* (terme de mathématique.) *A ſine*, in the mathematicks.

SIPHON, *ſ. m.* (tuyau recourbé dont les deux branches ſont inégales.) *A ſiphon*, or *crane.*

☞ Siphon, (tuyau ſimple.) *A cock, tap*, or *faucet.*

SIRE, *ſ. m.* (titre affecté aux Rois.) *Sir.*

† Sire (ſignifioit autrefois, Seigneur.) *Lord.*

SIRENE, *ſ. f.* (monſtre marin & fabuleux.) *Syren, a mermaid.*

SIRERIE, *ſ. f.* (titre de certaines terres.) *Lordſhip.*

SIROC, *ſ. m.* (le vent Sud-Eſt ſur la Méditerranée.) *South-Eaſt.*

SIROP, *ſ. m.* (liqueur faite du ſuc de fruits, de plantes, &c.) *Syrup.*

SIROTER, *verb. neut.* (boire avec plaiſir & à petits coups.) *To ſip, to tipple.*

SIROTEUR ‡, *ſ. m. A ſipper*, or *tippler.*

SIS, ſiſe, *adj.* (*from* ſeoir; terme de Pratique, ſitué.) *Seated, ſituated.*

SISTRE, V. Ciſtre.

SITUATION, *ſ. f.* (aſſiette d'une maiſon, d'un château, &c.) *Seat*, or *ſituation.*

Vous n'avez rien à faire à votre belle ſituation (*ou* maiſon de campagne) de *Chaſeu. You have nothing to do to your fine ſeat at* Chaſeu.

☞ Situation, aſſiette, poſition. *Situation*, or *ſite.*

La Cour eſt un ſable mouvant, qui change tous les jours de ſituation. *The Court is a quick-ſand, that ſhifts place every day.*

La ſituation des mots dans un diſcours (la maniere dont on les place.) *The placing of words in diſcourſe.*

☞ Situation (poſition, poſture.) *Sitting, poſture.*

Je ſuis dans une ſituation incommode. *I don't ſit eaſy.*

* Situation, état, diſpoſition de l'ame, des affaires.) *Sate, paſs*, or *condition, circumſtance.*

Ces vérités univerſelles ont du rapport aux ſituations actuelles. *Thoſe univerſal truths are relative to the preſent circumſtances.*

Situé, ée, *adj. Situate, ſeated, ſituated.*

☞ Être fort bien ſitué pour le commerce. *To ſtand well for trade.*

SITUER, *verb. act.* (placer, poſer en certain endroit.) *To ſeat*, or *ſituate.*

SIX, *adj.* (nombre.) *Six, half a dozen.*

SIX, *ſ. m. A ſix.*

Ex. Un ſix de cartes. *A ſix at cards.*

Un ſix (aux dez.) *A ſice* or *ſix at dice.*

Un ſix de chiffre. *A ſix, the figure of ſix.*

SIXAIN, *ſ. m.* (poëſie de ſix vers.) *A ſtanza of ſix verſes.*

☞ Sixain (paquet de ſix jeux de cartes.) *Six*, or *a dozen packs of cards.*

Sixieme, *adj.* (nombre d'ordre.) *Sixth.*

En ſixieme lieu. *Sixthly.*

SIXIEME (Un) *ſ. m.* (la ſixieme partie.) *A ſixth, a ſixth part.*

☞ Un ſixieme (un écolier de la ſixieme claſſe.) *A ſchool-boy of the ſixth form.*

SIXIEME, *ſ. f.* (ſuite de ſix cartes d'une même couleur au piquet.) *A ſixieme* at picket.

☞ Sixieme (la ſixieme claſſe d'un collége.) *The ſixth form* in a ſchool.

Sixiemement, *adv. Sixthly.*

S M

SMECTIN, *ſ. m.* (eſpéce de terre glaiſe, fort gluante.) *Fullers-earth.*

S O

SOBRE, *adj.* (tempérant dans le boire, & dans le manger.) *Sober, temperate, moderate.*

☞ Repas ſobre & frugal. *A thrifty meal.*

* Sobre (*ou* retenu) en paroles, ſobre à parler. *Sober in ſpeech, cautious of his words, diſcreet.*

Sobrement, *adv.* (d'une maniere ſobre.) *Soberly, temperately, moderately, with moderation.*

* Parler ſobrement (avec retenue.) *To ſpeak ſoberly*, or *cautiouſly.*

SOBRIÉTÉ, *ſ. f.* (tempérance.) *Sobriety, ſoberneſs, temperance, moderation.*

SOBRIQUET, *ſ. m.* (ſurnom qui ſe donne par dériſion.) *A nick-name.*

SOC, *ſ. m.* Soc de charrue. *Share, a plough-ſhare.*

☞ Soc, ou chauſſure de bois d'un Récolet, V. Socque.

SOCIABLE, *adj.* (né pour vivre en compagnie, qui aime la compagnie, *ou* qui eſt d'un commerce.) *Sociable.*

D'une maniere ſociable. *Sociably.*

SOCIÉTÉ, *ſ. f.* (fréquentation, commerce, amitié, familiarité.) *Society, commerce, intercourſe, company, familiarity, fellowſhip, friendſhip.*

☞ Société (compagnie de gens qui s'aſſemblent pour quelque partie de plaiſir.) *Society, club.*

☞ Ils ſont dans une étroite ſociété. *They are intimate friends, there is a great intimacy betwixt them.*

☞ Société (union, compagnie de pluſieurs perſonnes jointes, pour quelque intérêt.) *Society, company, partnerſhip.*

SOCINIANISME, *ſ. m.* (hérèſie des Sociniens.) *Socinianiſm, the* Socinians *heretical tenets.*

SOCINIEN, *ſ. m.* (Hérétique qui nie la divinité de Jeſus-Chriſt.) *A ſocinian*, an Heretick that denies our Saviour's divinity.

SOCLE, *ſ. m.* (partie inférieure d'un piédeſtal.) *The baſe* or *foot* of a pedeſtal.

SOCQUE, *ſ. f.* (ſandale, patin de bois que portent les Récolets.) *A ſandal, a wooden pattin* or *clog* worn by *Recollects.*

SODOMIE, *ſ. f.* (péché de la chair contre nature.) *Sodomy, buggery, prepoſterous venery.*

SODOMITE, *ſ. m.* (qui commet la ſodomie.) *A ſodomite, a buggerer*, † *a molly.*

SŒUR, *ſ. f.* (fille, née de même pere, & de même mere, *ou* de l'un des deux ſeulement.) *A ſiſter.*

Sœur de pere & de mere. *A ſiſter by the father's and mother's ſide.*

Sœur de lait. *Foſter-ſiſter.*

☞ Les neuf ſœurs (les muſes.) *The ſacred nine.*

☞ Une Sœur (une Religieuſe.) *A Siſter, a Nun.*

SOFA, *ſ. m.* (mot turc; eſtrade fort élevée & couverte d'un tapis.) *Sofa, a Turkiſh ſofa.*

SOI *ou* SOY (pronom perſonnel de la troiſieme perſonne & de tout genre.) *One's ſelf, himſelf, herſelf, one, him, her, its ſelf.*

Ex. Revenir à ſoi. *To come to one's ſelf again, to recover one's ſelf.*

Il a ſoin de ſoi. *He takes care of himſelf.*

Elle a ſoin de ſoi. *She takes care of herſelf.*

Prendre ſur ſoi l'évenement d'une affaire. *To take upon one the iſſue of a buſineſs.*

Il n'avoit point d'argent ſur ſoi. *He had no money about him.*

Elle n'en portoit point ſur ſoi. *She wore none about her.*

Action indifférente en ſoi. *An action indifferent in itſelf.*

Remède innocent de ſoi. *A remedy innocent in itſelf.*

☞ Soi-diſant (terme de Palais, prétendu.) *Pretended.*

Un tel ſoi-diſant héritier. *Such a one pretended heir.*

† Les beaux-eſprits, ou ſoi-diſants tels.

The would-be wits, the wits, or pretenders to wit.

☞ Être à ſoi (ne dépendre de perſonne.) *To be one's own man*, or *to be one's own maſter*, or *to depend upon no body.*

* Être à ſoi (n'être point troublé ou diſtrait.) *To be undiſturbed*, or *to have one's wits about one.*

Soi-même. *One's ſelf, himſelf, herſelf, its ſelf.*

SOIE ou ſoye, *ſ. f.* (matiere propre à filer.) *Silk.*

☞ Soie (poil de cochon & de ſanglier.) *Briſtle.*

☞ Soie (fer pointu d'une lame de couteau ou d'épée qui entre dans le manche, dans la poignée.) *The tongue of a knife*, or *ſword-blade.*

☞ Soies (poil long & doux d'un épagneul.) *The long hair of a ſpaniel.*

* Des paroles de ſoie (des paroles obligeantes, flateuſes.) *Soft, flattering words.*

* L'or & la ſoie (l'heureux tems) des premiers jours du Chriſtianiſme. *The bleſſed times of the primitive Church.*

SOIERIE, ſoieux, V. Soyerie, ſoyeux.

SOIF, *ſ. f.* (altération, envie de boire.) *Thirſt, the being dry, dryneſs.*

Étancher ſa ſoif. *To quench one's thirſt.*

Avoir ſoif. *To be dry, to thirſt.*

Mourir de ſoif. *To be almoſt choaked.*

Avoir grand ſoif. *To be very dry*, or *thirſty.*

* Soif (deſir immodéré.) *Thirſt, greedy, eager*, or *immoderate deſire.*

* Soif de regner. *Thirſt after a crown.*

* La ſoif des honneurs. *The greedy deſire of honours.*

Soigné, ée, *adj. Looks after, taken care of, attended.*

SOIGNER, *verb. act.* (traiter avec beaucoup de ſoin.) *To look after*, or *take care of, to tend* or *attend.*

Soigner un malade. *To look after, to tend*, or *attend a ſick body.*

Soigner à quelque choſe, *verb. neut.* (en avoir ſoin, y veiller.) *To look after a thing, to be about it, to take care of it.*

Soigneuſement, *adv.* (avec ſoin, avec exactitude.) *Carefully, with care, diligently, exactly.*

Étudier ſoigneuſement. *To mind one's book, to ſtudy hard.*

Soigneux, ſe, *adj.* (qui agit avec ſoin.) *Careful, that takes great care, diligent.*

SOIN, *ſ. m.* (application d'eſprit à faire quelque choſe.) *Care, application, diligence.*

Avoir ſoin de quelque choſe. *To take care of a thing, to look after it.*

Je vous en laiſſe le ſoin. *I leave it to your care.*

☞ Le Lieutenant ſoulage le Capitaine, dans tous les ſoins (ou devoirs) de ſa charge. *The Lieutenant helps the Captain in all the duties of his place.*

☞ Avoir ſoin de quelqu'un (pourvoir à ſes beſoins, à ſa fortune.) *To take care of one, to provide for him.*

☞ Rendre ſes ſoins à quelqu'un (lui faire ſa cour, le voir avec aſſiduité.) *To make one's court to one, to wait upon him often.*

☞ Soin (ſouci, ſollicitude, peine d'eſprit.) *Care, carking care, ſollicitude, anguiſh of mind, trouble.*

SOIR, *ſ. m.* (la derniere partie du jour.) *Evening, night.*

Se promener ſur le ſoir. *To walk in the evening.*

Bon ſoir (forme de ſalutation.) *Good night.*

SOIRÉE, *ſ. f.* (eſpace de tems depuis le déclin du jour juſqu'à ce qu'on ſe couche,) *Evening*, or *night, that part of the night which reaches from candle-light to bed-time.*

SOIT, *conj.* (disjonctive.) *Whether, or.*

Soit qu'il le faſſe, ſoit qu'il ne le faſſe pas. *Whether he does it or no.*

Soit, *adv.* (*from the verb.* Être. Je le veux, j'en tombe d'accord.) *Let it be ſo, i grant it, i conſent to it, well and good.*

SOIXANTAINE, *ſ. f.* (nombre de ſoixante.) *Sixty, threeſcore.*

SOIXANTE, *adj.* (nombre.) *Sixty, threeſcore.*

Soixante-dix (ſeptante.) *Threeſcore and ten.*

Soixantieme, *adj.* (nombre d'ordre.) *Sixtieth.*

SOIXANTIEME (Un) *ſ. m.* (la ſoixantieme partie.) *A ſixtieth, a ſixtieth part.*

SOL, *ſ. m.* (note de muſique.) *Sol*, a muſical note.

SOL, *ſ. m.* (terrein conſideré ſuivant ſa qualité & ſa ſituation.) *Ground*, or *ſoil.*

Sol propre pour bâtir. *Good ground to build upon.*

Quand on veut faire un jardin, il faut conſiderer le ſol. *To make a garden, a man muſt firſt conſider the nature of the ſoil* or *ground.*

☞ Sol (l'aire, la ſuperficie, de la terre, ſur laquelle on bâtit.) *Ground*, or *ground plot.*

☞ Le ſol (ou fond) de la mer. *The bottom of the ſea, the ground that is in the bottom.*

SOL, ou ſou, *ſ. m.* (piéce de monnoie, valant douze deniers.) *A penny.*

☞ Écu ſol (monnoie d'or, d'autrefois.) *A gold coin of old, worth about a crown.*

SOLAGE, *ſ. m.* (ſol, terrein.) *Ground, ſoil.*

SOLAIRE, *adj.* (appartenant au ſoleil.) *Solar.*

Ex. Année ſolaire. *A ſolar year.*

SOLANDRES, V. Soulandres.

SOLBATU, ue, *adj.* (ce mot ſe dit d'un cheval qui a la ſole foulée & meurtrie.) *Surbated.*

SOLBATURE, *ſ. f.* (meurtriſſure de la chair qui eſt ſous la ſole du cheval.) *Surbate*, or *ſurbating.*

SOLDAT, *ſ. m.* (homme de guerre.) *A ſoldier.*

Soldat, ſimple ſoldat. *A ſoldier, a common ſoldier.*

Soldat (fantaſſin.) *A foot-ſoldier.*

Soldat, *adj. Ex.* Il a l'air ſoldat. *He looks like a ſoldier.*

Soldateſque, *adj.* (qui ſent le ſoldat.) *Soldier-like.*

SOLDATESQUE, *ſ. f.* (les ſimples ſoldats.) *The ſoldiery, the ſoldiers.*

A la ſoldateſque, *adv.* (en ſoldat.) *After the ſoldier's way.*

SOLDE, *ſ. f.* (paye de gens de guerre.) *Pay, a ſoldier's pay.*

☞ Solde (ou ſoute) de compte. *The balance of an account.*

SOLDOYER, *verb. act.* V. Soudoyer.

SOLE, *ſ. f.* (poiſſon de mer plat,) *Sole*, a fiſh ſo called.

Sole (terme de mer; fond large & plat d'un bâtiment qui n'a point de quille.) *A flat bottom.*

☞ Sole (corne de cheval.) *A horſe-hoof.*

SOLÉCISME, *ſ. m.* (faute contre les régles de la Grammaire.) *Soleciſm, an incongruity of ſpeech.*

SOLÉIL, *ſ. m.* (l'aſtre qui fait le jour.) *The ſun.*

Il fait grand ſoleil. *The ſun is very hot*, or *the ſun ſhines.*

* Adorer le ſoleil levant. *To adore the riſing-ſun.*

* Nos beaux ſoleils (nos beaux jours.) *Our fine* or *happy days.*

☞ Soleil (boëte où l'on enferme l'Hoſtie.) *The pyx*, wherein the Papiſts put their Hoſt.

SOLEIL ☞ (ou tourne-ſol; fleur.) *The ſun-flower*, or *turn-ſol.*

SOLEMNEL, ou ſolennel, le, *adj.* (célébre, authentique, public.) *Solemn, done publickly.*

Solemnellement, *adv. Solemnly, in a ſolemn manner.*

Solemniſé, ée, *adj. Solemnized, celebrated.*

SOLEMNISER, ou ſolenniſer, *verb. act.* (célébrer.) *To ſolemnize*, or *celebrate.*

SOLEMNITÉ, *ſ. f.* (célébrité.) *Solemnity.*

Solidaire, *adj.* (terme de pratique.) *Ex.* Obligation ou contrat ſolidaire. *A bond* or *contract in ſolido*, or *for the whole.*

Solidairement, *adv.* (terme de pratique.) *In ſolido, wholly*, or *for the whole.*

SOLIDE, *adj.* (qui a de la conſiſtence, le contraire du fluide.) *Solid, thick.*

☞ Solide (compacte, ſerré, maſſif, ferme, dur.) *Solid, maſſive, hard, ſtrong, firm.*

* Solide (réel, effectif, durable.) *Solid, real, laſting, ſubſtantial.*

* Preuves ſolides (fortes, bonnes.) *Solid, ſound*, or *ſtrong proofs.*

☞ Solide (qui a trois dimenſions) *Solid*, having three dimenſions.

* Solide, (ſubſtantiel, réel.) * *Solid, real, ſubſtantial.*

SOLIDE, *ſ. m. Ex.* Creuſer juſques au ſolide (ou juſqu'à la terre ferme.) *To dig till he finds firm ground.*

☞ Solide (corps qui a trois dimenſions.) *A ſolid*, a body having three dimenſions.

* Aller au ſolide (ou à ce qui eſt réel & le plus important.) *To aim at what is moſt material, to look to the main chance.*

Solidement, *adv.* (d'une maniere ſolide, ferme, durable.) *Strongly.*

☞ Solidement (ſçavamment, avec beaucoup de jugement.) *Solidly, learnedly, with great ſtrength* or *ſoundneſs of reaſon.*

SOLIDITÉ, *ſubſt.* (qualité de ce qui eſt ſolide.) *Solidity.*

☞ Obligation, qui porte ſolidité. *A bond*, in ſolido, *a bond obligatory for the whole.*

SOLILOQUE, *ſ. m.* (diſcours d'un homme qui parle ſeul.) *Soliloquy*, monologue.

SOLITAIRE, *adj.* (qui aime la ſolitude.) *Solitary, that loves ſolitude and retirement.*

☞ Solitaire (déſert.) *Solitary, deſart, retired, lonely*, or *loneſome.*

SOLITAIRE, *ſ. m. A ſolitary man, an anchoret.*

Solitairement, *adv.* (d'une maniere ſolitaire.) *Solitarily, privately, without company.*

☞ Ce terme pris ſolitairement ou abſolument en ſoi. *That word taken by itſelf.*

SOLITUDE, *ſ. f.* (lieu déſert & retiré.) *A ſolitude*, or *ſolitary place, a deſart.*

☞ Solitude (état de celui qui vit dans la ſolitude.) *Solitude, retirement.*

SOLIVE, *ſ. f.* (piéce de charpenterie.) *A joyſt, a girder*, or *twiſt.*

SOLIVEAU, *ſ. m.* (petite ſolive.) *A little joyſt*, or *rafter.*

SOLLICITATION, *ſ. f.* (inſtigation, inſtance preſſante, priere.) *Sollicitation, ſuit, inſtigation, inſtance, motion, perſuaſion, temptation, impulſe.*

☞ Sollicitation (pourſuite) de quelque affaire. *The ſolliciting* or *proſecuting of a buſineſs.*

☞ Sollicitation (recommandation qu'on fait à des Juges.) *Sollicitation*, or *ſoliciting, recommandation.*

Sollicité, ée, *adj. Sollicited*, &c. *According to the verb.*

SOLLICITER, *verb. act.* (inciter, exciter, induire à faire quelque choſe.) *To ſollicit, move, urge, intice, tempt*, or *egg on.*

☞ Solliciter une affaire (la pourſuivre, en avoir ſoin.) *To ſollicit, attend, look after*, or *proſecute a buſineſs, to mind it, to follow it hard.*

Solliciter ſes Juges. *To ſollicit one's Judges.*

☞ Solliciter un cheval du talon (terme de manége.) *To tickle a horſe with the ſpur.*

SOLLICITEUR, *ſ. m.* ſolliciteuſe, *ſ. f.* (qui ſollicite une affaire.) *A ſollicitor*, m. *a ſollicitreſs*, f.

SOLLICITUDE, *ſ. f.* (ſoin inquiet.) *Sollicitude, uneaſy care, uneaſineſs.*

Sollicitude paſtorale, la ſollicitude des Égliſes (le ſoin que les Évêques en doivent avoir.) *Paſtoral care.*

SOLSTICE, *ſ. m.* (temps auquel le ſoleil eſt dans l'un des deux tropiques.) *Solſtice.*

Solſticial, le, *adj.* (qui eſt de ſolſtice.) *Solſtitial.*

SOLVABILITÉ, *ſ. f.* (puiſſance de payer.) *The being ſolvable*, or *able to pay, ſolvability.*

SOLVABLE, *adj.* (qui a dequoi payer.) *Solvable, able to pay.*

SOLUBLE, *adj.* (qui ſe peut expliquer.) *Soluble, that may be explained.*

SOLUTION, *ſ. f. from* ſoudre (dénouement d'une difficulté.) *Solution*, or *explication.*

☞ Solution de continuité (diviſion d'un corps continu.) *Solution of continuity.*

☞ Solution (terme de palais; payement.) *Payment.*

SOMACHE, *adj. f.* Eau ſomache *ou* ſalée (en terme de mer.) *Salt*, or *brackiſh water.*

SOMBRE, *adj.* (obſcur, peu éclairé.) *Dark, dull, over-caſt, gloomy.*

Tems ſombre. *Dark, cloudy, dull, over-caſt*, or *gloomy weather.*

Un lieu ſombre. *A dark place.*

Couleurs ſombres (qui n'ont point d'éclat.) *Dull colours.*

* Sombre (mélancolique, morne, rêveur, chagrin.) *Dull*, or *melancholy.*

* Une matiere ſombre (triſte, qui n'a rien de gai.) *A dull* or *melancholy ſubject.*

SOMBRER ſous voiles, *verb. neut.* (il ſe dit en terme de mer, d'un vaiſſeau qui eſt renverſé par un coup de vent.) *To go bottom upwards, to be overſet.*

SOMBRER, *verb. act.* (*ou* houër) la vigne (en terme d'agriculture.) *To dig up the earth about a vine for the firſt time.*

SOMMAIRE, *adj.* (ſuccinct, court, abrégé.) *Summary, ſhort, conciſe, abridged, ſuccinct.*

SOMMAIRE, *ſ. m.* (abrégé, extrait.) *A ſummary, an abridgment, an abſtract.*

Sommairement, *adv.* (briévement, ſuccinctement.) *Summarily, briefly, ſuccinctly, in ſhort.*

☞ Connoître ſommairement d'un procès. *To make a quick tryal.*

SOMMATION, *ſ. f.* (action de ſommer, *ou* acte par lequel on ſomme.) *A ſummons.*

SOMME, *ſ. f.* (charge, fardeau d'un cheval, d'un mulet, &c.) *Burden, load, carriage.*

Somme de bled. *A load of corn.*

Bête de ſomme. *A beaſt of burden*, or *for carriage.*

SOMME, *ſ. f.* (quantité d'argent.) *Sum.*

*† Somme, toute *ou* en ſomme (enfin, pour toute concluſion.) *In ſhort.*

☞ Somme, abrégé. *Summary, abridgment*, or *a collection.*

SOMME, *ſ. m.* (ſommeil de l'homme.) *Sleep, repoſe.*

SOMMÉ, ée, *adj. Summoned*, &c. V. Sommer.

SOMMEIL, *ſ. m.* (envie de dormir.) *Sleepineſs.*

☞ Sommeil, ſomme, repos. *Sleep, reſt, repoſe, ſlumber.*

Avoir (être ſaiſi de) ſommeil.) *To be ſleepy*, or *drowſy.*

SOMMEILLER, *verb. neut.* (dormir d'un ſommeil leger.) *To ſlumber, ſleep.*

SOMMELERIE, *ſ. f.* (lieu où le ſommelier garde le linge, la vaiſſelle, &c.) *The pantry* or *buttery.*

☞ Sommelerie (charge de ſommelier.) *A butler's place*, or *office.*

SOMMELIER, *ſ. m.* (officier domeſtique.) *A butler.*

SOMMER, *verb. recip.* (déclarer, ſignifier à quelqu'un qu'il ait à faire quelque choſe.) *To ſummon*, or *charge.*

☞ Sommer quelqu'un de ſa promeſſe, (le preſſer de s'en acquitter.) *To claim* or *challenge one's promiſe, to call upon one to be as good as his word*, or *promiſe.*

☞ Il ſomma ſes alliés de lui fournir des vaiſſeaux. *He ſent to his allies to find him ſhips.*

SOMMER, *verb. act.* (mettre pluſieurs ſommes en une.) *To ſum* or *caſt up.*

SOMMET, *ſ. m.* (le haut, la cime) d'une montagne. *The top, height*, or *peek of a hill.*

Le ſommet d'un rocher. *The top of a rock.*

Le ſommet de la tête. *The top* or *crown of the head.*

SOMMIER, *ſ. m.* (matelas de crin.) *A hair-quilt.*

☞ Sommier, eſpéce de coffre dans lequel les ſoufflets des orgues font entrer le vent. *The ſound-board of an organ.*

☞ Sommier, piéce de bois. *Summer*, a piece of timber ſo call'd.

☞ Sommier, piéce de bois où tient l'écrou d'une preſſe d'Imprimeur. *The winter, and the head of a Printer's preſs.*

☞ Sommier (cheval de ſomme.) *A ſumpter horſe.*

SOMMITÉ, *ſ. f.* (petit bout, pointe du haut des herbes, des fleurs, des branches.) *The ſharp end of the top of plants and flowers*, &c.

SOMNE ‡, *ſ. m.* V. Somme.

Somnifere, *adj.* (qui cauſe le ſommeil.) *Somniferous, that cauſes* or *brings ſleep.*

Somptuaire, *adj. Ex.* Les loix ſomptuaires. *Sumptuary laws.*

Somptueuſement, *adv.* (d'une maniere ſomptueuſe.) *Sumptuouſly, ſplendidly, magnificently, nobly, with great ſplendor, with great magnificence.*

Vêtu ſomptueuſement, *ou* richement. *Richly clad.*

SOMPTUEUX, ſe, *adj.* (magnifique, ſplendide, de grande dépenſe.) *Sumptuous, rich, coſtly, ſplendid, magnificent.*

☞ Somptueux (magnifique, en parlant des perſonnes.) *Magnificent, noble.*

SOMPTUOSITÉ, *ſ. f.* (grande & magnifique dépenſe.) *Sumptuouſneſs, coſtlineſs, ſplendour, magnificence.*

SON, ſa, *pluriel* ſes (pronom poſſeſſif de la troiſiéme perſonne du ſingulier.) *His, her, its.*

Son épée. *His ſword.*

Son inclination. *His* or *her inclination.*

La coignée & ſon manche. *The hatchet and its helve.*

SON, *ſ. m.* (bruit, ce qui frappe l'ouie.) *Sound, noiſe.*

Un ſon aigu *ou* perçant. *A ſharp* or *ſhrill ſound.*

Un ſon clair. *A clear ſound.*

Un ſon harmonieux. *An harmonious ſound.*

Le ſon des trompettes. *The ſounds of trumpets*, V. Trompette.

Le ſon d'une cloche. *The ſound* or *ringing of a bell.*

☞ Le ſon du tambour. *The beat of a drum*, V. Tambour.

* Sons (terme poëtique, des vers.) *Chime, verſes, rhimes.*

SON, *ſ. m.* (la partie la plus groſſiere du grain moulu.) *Bran.*

Son ſec. *Coarſe bran.*

Son gras. *Fine bran.*

SONDE, *ſ. f.* (inſtrument dont les Chirurgiens ſe ſervent pour ſonder.) *A probe*, to ſearch a wound.

☞ Sonde de mer, (petite maſſe de plomb en pyramide.) *A plummet*, or *ſounding lead.*

* Aller toujours la ſonde en main (agir avec circonſpection.) *To act with deliberation*, or *to go warily to work.*

Sondé, ée, *adj. Sounded*, &c. *according to the Verb.*

SONDER, *verb. act.* (tâcher de reconnoître la qualité du fond *ou* la profondeur d'un lieu couvert.) *To ſound.*

Sonder la mer *ou* une riviere. *To ſound the depth of the ſea*, or *of a river.*

☞ Sonder une plaie. *To ſearch* or *probe a wound.*

* Sonder quelqu'un (tâcher de connoître ſa penſée.) *To ſound, ſift*, or *pump one.*

SONDEUR, *ſ. m.* (celui qui ſonde.) *Sounder.*

SONGE, *ſ. m.* (ce qu'on penſe en dormant.) *A dream.*

Voir quelque choſe en ſonge. *To ſee a thing in a dream.*

* Les choſes de ce monde ne ſont qu'un ſonge (elles n'ont aucune ſolidité.) *The things of this world are but a dream* or *ſhadow.*

SONGE-CREUX‡, *ſ. m.* (un rêveur, un mélancolique.) *A dreaming man, a dull melancholy man, a ſaturnine.*

SONGE-MALICE†, *ſ. m. & f.* (perſonne malicieuſe.) *A miſchievous* or *unlucky perſon, a plotter of miſchief.*

SONGER, *verb. act. & neut.* (faire un ſonge.) *To dream* or *be in a dream.*

J'ai ſongé un beau ſonge. *I dreamt*, or *I had a very fine dream.*

*† Songer creux, (rêver profondément.) *To be in a brown ſtudy.*

Songer, *verb. neut.* (penſer, conſidérer.) *To think, mind*, or *conſider.*

Songez-y bien avant que de le faire. *Think* or *conſider well of it before you do it.*

Vous vous trompez, c'eſt à quoi l'on ne ſonge pas. *You are miſtaken, 'tis not ſo much as thought on.*

Songez à ce que vous faites. *Mind what you are about.*

☞ Il faut que vous ſongiez, *ou* preniez garde à vous. *You muſt look to your ſelf.*

☞ Je l'ai fait ſans y ſonger. *I did it unawares.*

☞ Songer à quelque choſe (avoir quelque vue, quelque deſſein pour quelque choſe, *ou* avoir deſſein de la faire.) *To think of a thing, to have it in one's thoughts, mind,* or *eye, to have a deſign upon it,* or *to deſign to do it.*

Les courtiſans ne ſongent qu'à profiter de la foibleſſe des Princes. *Courtiers are ever thinking,* or *caſting about, how to make their advantage of the weakneſs of Princes.*

SONGEUR, *ſ. m.* (qui fait des ſonges.) *A dreamer.*

Songeur (rêveur, mélancolique.) *A thoughtful* or *melancholy man.*

Sonnant, te, *adj.* (qui rend un ſon clair.) *Sounding, that has a clear ſound.*

☞ Horloge, *ou* montre ſonnante. *A ſtriking clock,* or *watch; a clock,* or *watch that ſtrikes.*

SONNER, *verb. neut.* (rendre un ſon.) *To ſound,* or *to have a ſound.*

Ex. Cela ſonne creux. *That ſounds hollow,* or *has a hollow ſound.*

La trompette ſonne. *The trumpet ſounds.*

Sonner de la trompette. *To ſound the trumpet.*

Faites ſonner cet écu. *Make that crown-piece ſound.*

Un mot qui ſonne bien à l'oreille. *A word that ſounds wells to the ear.*

Les *Anglois* ſont ſouvent ſonner l'o comme un *a*. *The* English *often ſound their* o *like an* a, or *the vowel* o *in* English *is often ſounded like an* a.

Cette action ne ſonne pas bien, *ou* elle ſonne mal dans le monde (elle eſt mal reçue du public.) * *That action does not ſound well,* or *ſounds ill.*

* Faire ſonner bien haut (vanter, faire valoir beaucoup) une victoire. *To make a victory ſound high, to extol, to exaggerate,* or *improve it.*

☞ Sonner, en parlant d'une cloche. *To ring,* as a bell.

☞ Sonner, en parlant d'une horloge. *To ſtrike,* as a clock.

☞ Sonner du cor. *To blow,* or *wind the horn.*

SONNER, *verb. act.* (faire ſonner) les cloches. *To ring the bells.*

Sonner le ſermon. *To ring for ſermon.*

Sonner le premier coup, *ou* ſonner le premier. *To ring the firſt bell.*

Sonner le dîner. *To ring for dinner.*

☞ L'horloge a ſonné onze heures. *The clock has ſtruck eleven.*

Sonner la charge, la retraite, *ou* le boutefelle. *To ſound the charge, the retreat,* or *to horſe.*

† Ne ſonner (ne dire) mot. *Not to ſpeak a word, to be ſilent,* or *hush.*

SONNERIE, *ſ. f.* (ſon de pluſieurs cloches enſemble.) *A ring of bells.*

☞ Sonnerie (les reſſorts & le timbre d'une horloge.) *Clock-work.*

SONNET, *ſ. m.* (ouvrage de poëſie.) *A ſonnet.*

SONNETIER, *ſ. m.* (ouvrier qui fait des ſonnettes.) *A maker of little bells.*

SONNETTE, *ſ. f.* (petite clochette.) *Bell, a little bell, any ſmall tinkling bell.*

☞ Sonnette (machine pour enfoncer des pilotis.) *An engine uſed to drive in piles withal.*

SONNEUR, *ſ. m.* (qui ſonne les cloches.) *A ringer.*

☞ Sonneur de cor. *A horn-blower.*

SONORE, *adj.* (qui a un beau ſon.) *Sonorous.*

SOPHI, *ſ. m.* (titre du Roi de Perſe.) *Sophi, the King of* Perſia.

SOPHISME, *ſ. m.* (argument trompeur, captieux.) *Sophiſm, fallacy, cavil, a piece of ſophiſtry.*

SOPHISTE, *ſ. m.* (qui fait des argumens captieux.) *Sophiſter,* or *caviller.*

Sophiſtique, *adj.* (captieux, trompeur.) *Sophiſtical, captious, fallacious, deceitful.*

Sophiſtiqué, ée, *adj. Sophiſticated, adulterated.*

SOPHISTIQUER, *verb. act.* (frelater, falſifier une liqueur *ou* une drogue.) *To ſophiſticate,* or *adulterate.*

SOPHISTIQUERIE, *ſ. f.* (fauſſe ſubtilité dans le diſcours.) *Sophiſm* or *ſophiſtry, fallacy, cavil.*

☞ Sophiſtiquerie, frelaterie. *Sophiſticating,* or *adulterating.*

SOPHISTIQUEUR, *ſ. m.* (celui qui altere les marchandiſes.) *Sophiſticator, adulterator.*

SOPORATIF, ive, ſoporifique, & ſoporifere, *adj.* (qui a la vertu d'endormir.) *Soporiferous, ſoporifick.*

SOPORATIF, *ſ. m. A ſoporifick.*

SOR, V. Saure & Soré.

SORBE, *ſ. f.* (corme, ſorte de fruit.) *Service,* the fruit of the ſervice tree.

SORBET, *ſ. m.* (compoſition & breuvage.) *Sherbet.*

SORBIER, *ſ. m.* (*from* ſorbe, cormier.) *The ſervice-tree.*

SORBONNIQUE, *ſ. f.* (action qu'on fait dans la ſalle de Sorbonne pour être reçu Docteur en Théologie.) *An act of divinity, ſo called, for that it is always kept in the hall of the Sorbonne in* Paris.

SORCELERIE, *ſ. f.* (opération de ſorcier.) *Sorcery, witchcraft.*

SORCIER, *ſ. m.* (celui qui a un pacte avec le diable pour faire des maléfices.) *Wizard, witch, ſorcerer.*

* † Il n'eſt pas grand ſorcier, *ou* fort habile. *He is no conjurer.*

Sorcier, ere, *adj.* (qui enchante.) *Bewitching.*

Ex. Une ſorciere flamme. *A bewitching flame.*

SORCIERE, *ſ. f.* (celle qui fait pacte avec le diable.) *Witch, hag,* or *ſorcereſs.*

SORDIDE, *adj.* (ſale, vilain, par rapport à l'avarice.) *Sordid, baſe,* or *ſhameful, filthy, dirty, niggardly.*

Sordidement, *adv. Sordidly, filthily, dirtily, niggardly.*

SOR, ſoré, & ſoret, *adj.* (ſaure *ou* ſaur.) *Red.*

Ex. Des harangs ſorés. *Red herrings.*

SORER, *verb. act. Ex.* Sorer des harangs. *To dry herrings, and make them red in the ſmoke.*

SORNETTE, *ſ. f.* (contes, diſcours frivoles.) *A tale,* or *idle ſtory, fiddle-faddle, flams.*

SORT, *ſ. m.* (hazard, rencontre fortuite.) *Chance, hazard.*

☞ Sort (deſtin, *ou* deſtinée.) *Fate, deſtiny.*

☞ Sort (maniere de décider quelque choſe par le hazard.) *Lot.*

Jetter *ou* tirer au ſort. *To caſt lots.*

☞ Sort (paroles, caracteres magiques.) *Spell,* or *charm.*

☞ Vous ſerez rembourſé du ſort principal (*ou* du capital, en terme de pratique.) *You ſhall recover the principal ſum.*

Sortable, *adj.* (qui eſt d'une ſorte, *ou* d'une maniere convenable.) *Sortable, ſuitable, equal.*

Un parti ſortable à ſon mérite. *A match ſuitable to his merit.*

SORTE, *ſ. f.* (eſpéce, genre.) *Sort, kind, manner.*

Toutes ſortes d'étoffes. *All ſorts,* or *all manner of ſtuffs.*

☞ Sorte (maniere, façon.) *Manner, way, faſhion.*

Les *François* s'habillent d'une ſorte & les *Eſpagnols* d'une autre. *The* French *dreſs after one way, and the* Spaniards *after another.*

De telle ſorte. *So, in ſuch a manner.*

De la ſorte, de cette ſorte. *Thus, in this manner.*

De ſorte que, en ſorte que, *adv.* (tellement que.) *So that, inſomuch that.*

☞ Faites en ſorte que tout ſoit prêt. *See that all things be ready.*

SORTES, *ſ. f.* les ſortes d'un libraire (les livres qu'il fait imprimer.) *The books printed for a bookſeller's copies.*

Sorti, ie, *adj.* (*from* ſortir.) *Gone out,* &c. *according to the verb.*

☞ Sorti de bas lieu. *Come of a mean family, meanly extracted,* or *born.*

SORTIE, *ſ. f.* (action de ſortir.) *A going out.*

☞ La ſortie (tranſport d'une choſe hors d'un lieu, d'un pays.) *An exporting,* or *exportation.*

☞ Sortie, iſſue, endroit par où l'on ſort. *A way out.*

☞ Sortie (que font les aſſiégés ſur les ennemis.) *A ſally.*

Faire une ſortie. *To make a ſally, to ſally.*

SORTILEGE, *ſ. m.* (ſorcelerie.) *Witchcraft, ſorcery.*

SORTIR, *verb. neut.* (paſſer du dedans au dehors.) *To go, come,* or *ſtep out, to go* or *come forth, to go abroad, to make out, to get out, to iſſue.*

Sortir de la chambre. *To go,* or *ſtep out of the room.*

Sortez d'ici. *Go out.*

Ils ſortent de l'Égliſe. *They come out of the Church.*

Il vient de ſortir. *He is juſt gone out,* or *abroad.*

Tantôt le ſerpent ſe cache, tantôt il ſort. *Sometimes the ſerpent hides itſelf, ſometimes it comes forth.*

Je vis une femme qui ſortoit du jardin. *I ſaw a woman making out of the garden.*

Je ne ſaurois ſortir de ce trou. *I cannot get out of this hole.*

Il ſort beaucoup d'eau de cette ſource. *There comes a great deal of water out of that ſpring.*

Le pus qui ſort de la plaie. *The matter that iſſues from the wound.*

Sortir du ſermon, ſortir de la comédie, &c. (ſortir du lieu où l'on a entendu le ſermon, &c.) *To come from ſermon,* or *out of the play.*

Un malade qui ſort *ou* qui ſort de chez lui. *A ſick perſon that goes out,* or *goes abroad.*

Sortir de priſon (être élargi.) *To get out of priſon, to come out of cuſtody.*

☞ Sortir (pouſſer au dehors, commencer à paroître.) *To come, ſhoot,* or *peep out, to iſſue, to break out.*

Les herbes ſortent de la terre. *The herbs come, ſhoot,* or *peep out of the ground.*

Une branche qui ſort d'un bouton à fleur. *A branch that iſſues from a flower-bud.*

Il lui eſt ſorti une dent. *One of his teeth begins to peep out.*

Il lui ſort beaucoup de puſtules. *He has a great many bliſters breaking out.*

☞ Une figure qui ſort (en terme de peinture, figure qui ſemble être de relief.) *A figure that comes forward.*

☞ Sortir (par rapport au tems.) *To come out.*

Sortir de l'enfance. *To come out of infancy, or childhood, to be paſt a child.*

Sortir de ſon année climatérique. *To come out of one's climaterick year.*

☞ Sortir (par rapport à l'état, à la condition, à l'emploi où l'on eſt, *ou* par rapport aux affaires & aux matieres qu'on traite.) *To ſtep, or get out, to come or get off.*

Sortir d'apprentiſſage. *To come out of prentice-ship.*

Sortir de condition. *To come of ſervice.*

Sortir de ſon ſujet. *To ſtep out of one's ſubject.*

Sortir d'affaire, *ou* d'affaires (ſortir d'intrigue, ſe tirer d'un embarras.) *To get out of trouble, to get, or come of.*

Sortir d'une choſe à ſon honneur (la terminer avec ſuccès.) *To come off honourably.*

☞ Sortir (être iſſu.) *To come from, to be born, to ſpring.*

Il ſort de bon lieu, *ou* de bonne race. *He comes from a good family, he is born of good parents, he is well born.*

☞ Les yeux lui ſortent de la tête. *His eyes ſtick out of his head.*

☞ Sortir de la vie (mourir.) *To make one's exit, to die.*

☞ Faire ſortir. *To get, drive, ſtrike, ſqueeze, turn, or put out.*

Faire ſortir un homme de priſon. *To get a man out of priſon.*

Faire ſortir un clou par force. *To get or drive out a nail by force.*

Faire ſortir du feu d'une pierre. *To get or ſtrike fire out of a flint.*

Faire ſortir du lait d'une mammelle. *To get, or ſqueeze milk out of a woman's breaſt.*

Faire ſortir quelqu'un de ſa place. *To turn one out of his place.*

* Faire ſortir quelqu'un hors des gonds (le faire mettre en grande colere.) *To put one off the hinges.*

SORTIR, *verb. act.* (tirer.) *To get*, or *bring out, to bring off.*

Ex. Sortir quelqu'un d'affaire. *To get or bring one out of trouble, to bring him off.*

☞ La ſentence ſortira, *ou* aura ſon plein & entier effet (en terme de palais.) *The ſentence will take effect.*

SOT, ſotte, *adj.* (ſtupide, groſſier, ſans eſprit, il ſe dit des choſes & des perſonnes.) *Sottiſh, ſilly, ſimple, fooliſh, foppiſh, dull.*

☞ Une ſotte affaire, une affaire fâcheuſe. *A ſcurvy or plaguy buſineſs.*

SOT, *ſ. m. A ſot, or fool, a ſilly man, a ſimpleton, a blockhead.*

☞ Un ſot glorieux. *A proud or vain glorious coxcomb.*

SOTTE, *ſ. f. A ſot, a fool, a ſilly woman, a ſimpleton.*

Sottement, *adv.* (d'une ſotte façon.) *Fooliſhly, ſimply, idly.*

SOTTISE, *ſ. f.* (qualité de celui qui eſt ſot.) *Sottiſhneſs, folly, or ſillineſs.*

☞ Sottiſe (action, parole ſotte.) *Folly, a piece of folly, a ſilly thing, foppery, impertinence, or fooliſh trick.*

Ou bien en ces ſens, vous avez fait là une grande ſottiſe. *You have done very fooliſhly.*

Vous vous êtes attiré toutes ces ſottiſes, ces injures, ces impertinences. *You brought all this abuſe upon your ſelf.*

Il ne s'occupe qu'à des ſottiſes. *He minds nothing but trifles.*

Il ne dit que des ſottiſes. *He talks idly, he talks like a ſimpleton.*

SOU, *ſ. m.* (*ou* ſol, monnoie valant douze deniers.) *A ſous*, or *French penny.*

☞ Un ſou, la valeur d'un ſou. *A penny*, or *penny-worth*, V. Sol.

SOU-BAIL, *ſ. m.* (bail que le preneur fait à un autre.) *An under-leaſe.*

SOUBARBE, *ſ. f.* (coup que l'on donne ſous le menton.) *A chuck under the chin.*

SOUBASSEMENT, *ſ. m.* (la baſe & le piédeſtal d'une colonne.) *The baſe and foot of a pillar, the patten of a pillar.*

☞ Soubaſſement de lit. *The baſes of a bed.*

SOU-BIBLIOTHÉCAIRE, *ſ. m. An under library-keeper.*

SOUBRESAUT, *ſ. m.* (ſaut ſubit.) *A gambol.*

SOUBRETTE, *ſ. f.* (terme de mépris, femme de chambre, ſuivante.) *An* Abigail, *a chamber-maid, a waiting-woman.*

SOU-BRIGADIER, *ſ. m.* (celui qui eſt au deſſous du brigadier.) *Sub-brigadier.*

SOU-CHANTRE, *ſ. m.* (celui qui eſt au deſſous du chantre.) *Sub-chanter.*

SOUCHE, *ſ. f.* (partie du tronc de l'arbre qui eſt en terre.) *Log*, or *ſtump.*

☞ Une ſouche, un ſot. *A loggerhead* or *blockhead.*

☞ Souche d'enclume. *The ſtock of an anvil.*

* Souche (terme de généalogie, le premier d'une race.) *Stock.*

SOUCHET, *ſ. m.* (ſorte de pierre de taille.) *A kind of free-ſtone, and the worſt ſort of it.*

☞ Soushet, ſorte de jonc. *Cyperus, a ſort of rush.*

SOU-CHÉVICIER, *ſ. m. The under chevecier*, V. Chévecier.

SOUCI, *ſ. m.* (ſorte de fleur.) *A marigold.*

SOUCI, *ſ. m.* (ſoin accompagné d'inquiétude.) *Cares, carking care, ſollicitude, thought.*

SOUCIER, ſe ſoucier, *verb. recip.* (ſe mettre en peine, faire cas de quelque choſe.) *To care, to have a reſpect for.*

Il ſe ſoucie peu de ſes amis. *He little cares for his friends.*

Se ſoucier des gens d'honneur. *To have a reſpect for honeſt men.*

Se ſoucier de ſon honneur. *To care for, to be jealous of one's honour.*

☞ Se ſoucier (avoir ſoin.) *To mind, be careful*, or *take care.*

☞ Je ne m'en ſoucie plus (j'en ſuis dégoûté.) *I am off from it, i am out of conceit with it.*

Soucieux, ſe, *adj.* (chagrin, inquiet.) *Careful, moroſe, carking.*

SOU-COMITE, *ſ. m.* (officier de galere.) *A galley-officer, that commands under a* comite.

SOU-COMMIS, *ſ. m.* (celui qui ſoulage le commis.) *Sub-commiſſioner*, or *an under-clerk.*

SOU-COUPE, *ſ. f.* (eſpéce d'aſſiette ayant un pied.) *A ſalver.*

SOUCY, V. Souci.

SOUDAIN, ne, *adj.* (ſubit, prompt.) *Sudden, unlooked for.*

Soudain, *adv.* (ſubitement.) *Suddenly, upon a ſudden.*

☞ Soudain (auſſi-tôt après.) *Forthwith, preſently.*

Soudainement, *adv.* (ſubitement.) *Suddenly, upon a ſudden.*

SOUDAINETÉ, *D. ſ. f.* (action prompte & ſoudaine.) *Suddenneſs.*

SOUDAN, *ſ. m.* (c'étoit un Prince ſouverain de quelque pays.) *Sultan.*

Ex. Les Soudans d'*Egypte. The Sultans of* Egypt.

SOUDARD, †, *ſ. m.* (ſoldat.) *A ſoldier, an old weather-beaten ſoldier.*

SOUDE, *ſ. f.* (herbe dont on tire un ſel lixivial nommé Alkali.) *Kali*, or *ſalt-wort.*

Soudé, ée, *adj.* (*from* ſouder.) *Soldered.*

SOU-DÉPENSIER, *ſ. m.* (celui qui aide le dépenſier.) *An under-caterer.*

SOUDER, *verb. act.* (lier des métaux avec de la ſoudure.) *To ſolder.*

☞ Souder un compte (terme de finance, le clorre.) *To balance*, or *make up an account.*

SOUDEUR, *ſ. m.* (celui qui ſoude.) *A ſolderer.*

SOUDIACONAT, *ſ. m.* (dignité de Soudiacre.) *Subdeacouſhip.*

SOU-DIACRE, *ſ. m.* (celui qui ſert le Diacre.) *A ſubdeacon.*

SOUDOYER, *verb. act.* (entretenir) des gens de guerre. *To keep ſoldiers in pay.*

SOUDRE une queſtion, *verb. act.* (la décider.) *To ſolve* or *reſolve a queſtion.*

SOUDRILLE, *ſ. m.* (miſérable ſoldat.) *A wretched ſoldier.*

SOUDURE, *ſ. f.* (action de ſouder.) *A ſoldering.*

☞ Soudure (compoſition d'étain, de cuivre, pour ſouder.) *Soldier.*

SOUEF ‡, ve, *adj.* (agréable, en parlant d'un parfum.) *Sweet.*

Une ſouëfve odeur. *A ſweet ſmell.*

SOU-FERME, *ſ. f.* (*ou* ſou-bail.) *Under-leaſe.*

Sou-fermé, ée, *adj. Under-let*, &c. V. Sou-fermer.

SOU-FERMER, *ou* ſous-affermer, *verb. act.* (donner à ſou-ferme.) *To under-leaſe*, or *under-let.*

☞ Sou-fermer, *ou* ſous-affermer (prendre à ſou-ferme.) *To take an under leaſe.*

SOU-FERMIER, *ſ. m.* (qui tient une ferme ſous un autre.) *An under-farmer.*

Souffert, te, *adj.* (*from* ſouffrir.) *Suffered, endured*, &c. V. *the Verb.*

SOUFFLAGE, *ſ. m.* (terme de mer, renforcement de planches qu'on donne à quelques vaiſſeaux.) *Sheathing or furring of a ſhip.*

SOUFFLANT, ante, *adj.* (qui ſouffle, &c.) *Blowing.*

SOUFFLE, *ſ. m.* (haleine, reſpiration.) *Breath.*

☞ Souffle (vent que l'on fait en pouſſant l'air hors de la bouche.) *Breath, puff*, or *blowing.*

☞ Souffle (agitation de l'air cauſée par le vent.) *A puff of wind.*

SOUFFLER, *verb. neut.* (reſpirer.) *To breathe*, or *fetch one's breath, to blow.*

Il n'oſe pas ſouffler. *He dares not fetch his breath.*

☞ Souffler (haleter, reſpirer avec effort.) *To breathe thick and ſhort, to puff and blow.*

☞ Souffler (agiter l'air par la bouche *ou* autrement.) *To blow.*

Souffler dans ſes doigts. *To blow one's fingers.*

Le

Le vent ſouffle. *The wind blows.*

Ce ſoufflet ne ſouffle pas. *Theſe bellows do not blow.*

* Souffler aux oreilles de quelqu'un (vouloir lui inſpirer quelque méchante choſe.) * *To whiſper or put a thing in one's ears, to prompt him to it, to put him upon it.*

* † Sans qu'on en ſouffle, (ſans qu'on en diſe mot.) *And not a word ſaid of it, and no notice taken.*

☞ Souffler (chercher la pierre philoſophale, travailler en chymie.) *To work in chymiſtry.*

* Il faut que je ſouffre tout ſans que j'oſe ſouffler (me plaindre *ou* dire un mot.) *I muſt bear all, and not complain, open my mouth, or ſpeak a word.*

SOUFFLER, *verb. act.* (agiter en remuant l'air.) *To blow.*

Ex. Souffler le feu. *To blow the fire.*

Souffler un veau, l'enfler en ſoufflant entre la chair & le cuir. *To blow a calf.*

Souffler la viande. *To blow the meat, to ſwell it with blowing.*

☞ Souffler une chandelle, l'éteindre en ſoufflant. *To blow out a candle.*

☞ Souffler de la pouſſiere (l'ôter du lieu où elle eſt, en ſoufflant.) *To blow off duſt.*

☞ Souffler quelqu'un (lui dire, lire *ou* ſuggérer tout bas ce qu'il doit dire en public.) *To prompt one, to whiſper him what he is to ſpeak.*

Souffler un comédien. *To prompt a player.*

* Qui vous a ſoufflé cela? *ou* qui vous a ſoufflé cela aux oreilles? (qui vous a inſpiré *ou* perſuadé cela?) *Who did prompt you to that? who put you upon it?*

* † Souffler le chaud & le froid (parler pour & contre.) * *To blow hot and cold.*

* Souffler (exciter) la diſcorde *ou* le feu de la diſcorde. * *To blow the coals, to ſow diſſenſion.*

☞ Souffler une dame, (au jeu des dames.) *To blow a man*, at draughts.

* Souffler à quelqu'un un emploi (lui enlever un emploi auquel il s'attendoit.) * *To blow one up, to trip up his heels.*

☞ Souffler un vaiſſeau (en renforcer le bordage.) *To ſheath a ſhip.*

SOUFFLERIE, *ſ. f.* (action des ſoufflets d'une orgue.) *Bellows, the bellows of a pair of organs.*

† Soufflerie (exercice de chymie.) *The working in chymiſtry.*

SOUFFLET, *ſ. m.* (inſtrument qui ſert à faire du vent.) *Bellows, a pair of bellows.*

☞ Soufflet (coup de la main ſur la joue.) *A box, cuff*, or *blow on the ear.*

* † Donner un ſoufflet au Roi (faire de la fauſſe monnoie.) *To counterfeit the King's coin.*

* † Donner un ſoufflet à *Ronſard* (parler mal *françois.*) *To ſpeak improperly.*

* † Il a reçu, *ou* on lui a donné un vilain ſoufflet (il lui eſt arrivé quelque grand dommage *ou* échec dans ſa fortune.) *He has had a ſad balk.*

☞ Soufflet (petite caléche.) *A calash or calesh.*

Soufflété, ée, *adj. Boxed, cuffed.*

SOUFFLETTER, *verb. act.* (donner des ſoufflets.) *To box* or *cuff.*

SOUFFLÉTEUR, *ſ. m.* (qui ſoufflette.) *A boxer* or *cuffer.*

SOUFFLEUR, *ſ. m.* Soufleuſe, *ſ. f.* (qui ſouffle.) *A blower.*

† Souffleur (terme de mépris, pour dire un chymiſte.) *A chymiſt.*

☞ Souffleur (celui qui ſuggere quelque choſe à une perſonne qui parle en public.) *A whiſperer* or *prompter.*

SOUFFRANCE, *ſ. f.* (*from* ſouffrir, miſere, douleur, peine.) *Suffering, miſery, trouble, affliction, grief.*

☞ Souffrance (tolérance.) *Toleration, connivance.*

Souffrant, te, *adj.* (qui ſouffre.) *Suffering, that ſuffers.*

☞ Souffrant (patient.) *Suffering, patient, that can endure.*

SOUFFRE, *ſ. m.* (ſorte de minéral.) *Brimſtone, ſulphur.*

Souffré, ée, *adj. Done over with*, or *dipt in brimſtone*, &c. V. *the Verb.*

SOUFFRE-DOULEUR, *ſ. m.* (valet qu'on expoſe à toutes ſortes de fatigues.) *A drudge.*

SOUFFRER, *verb. act.* (enduire de ſouffre *ou* tremper dans le ſouffre fondu.) *To do over with brimſtone*, or *to dip in brimſtone.*

☞ Souffrer du vin, ſouffrer le tonneau où l'on le met. *To ſophiſticate wine with brimſtone, to burn brimſtone in a veſſel, and fill it with wine afterwards.*

† Souffreteux, ſe, *adj.* (miſérable, pauvre.) *Needy, poor, miſerable.*

SOUFFRIR, *verb. act.* (endurer, ſupporter.) *To ſuffer, bear, abide*, or *endure, to undergo.*

Souffrir la douleur. *To ſuffer* or *endure pain.*

Il ne ſauroit ſouffrir la fatigue. *He cannot bear hardſhip* or *fatigue.*

Je ne puis ſouffrir votre abſence. *I cannot bear your abſence.*

Je ne puis le ſouffrir, j'ai de l'averſion pour lui. *I cannot abide him* or *endure him.*

☞ Souffrir une rude tempête (en être agité.) *To ſuffer a violent ſtorm.*

☞ Souffrir un aſſaut (l'attendre.) *To ſtand an aſſault*

Souffrir un ſiége. *To ſtand a ſiege.*

☞ Souffrir un affront. *To ſuffer, brook*, or *put up an affront.*

☞ Souffrir (tolérer, n'empêcher pas, quoiqu'on le puiſſe.) *To ſuffer, to bear with, to tolerate, to wink* or *connive at, to permit*, or *allow.*

Souffrir toutes ſortes de religions. *To ſuffer* or *tolerate all religions.*

Souffrir les défauts de quelqu'un. *To bear with one's defects.*

Souffrir des abus. *To ſuffer* or *permit, to wink*, or *connive at abuſes.*

☞ Souffrir (permettre.) *To ſuffer, permit*, or *give leave, to let.*

Souffrez que je vous répondre. *Give me leave to anſwer you.*

Je ne ſouffrirai pas que vous parliez découvert. *I won't ſuffer you to ſpeak bare-headed.*

☞ Souffrir (admettre, recevoir, être ſuſceptible.) *To admit of, to be liable to.*

Cela ne ſouffre point de retardement. *That admits of no delay.*

Cela ſouffre différentes explications. *That admits of*, or *is liable to ſeveral interpretations.*

SOUFFRIR, *verb. neut.* (pâtir.) *To ſuffer.*

☞ Une poutre, *ou* une muraille qui ſouffre (qui eſt trop chargée.) *A beam*, or *wall that is over-charged.*

SOUGARDE, *ſ. f.* (morceau de fer plié en forme de demi-cercle au deſſus de la détente de l'arme.) *Gard.*

Sou-garde de fuſil. *The throat-band of a gun.*

SOU-GORGE, *ſ. f.* (cuir qui fait partie de la bride.) *The throat-band of a bridle.*

SOU-GOUVERNANTE, *ſ. f. An under-governeſs.*

SOU-GOUVERNEUR, *ſ. m.* (celui qui aide le Gouverneur dans l'éducation d'un Prince.) *An under-tutor*, or *under-Governor.*

SOUHAIT, *ſ. m.* (deſir.) *Wiſh, deſire, vow.*

Vos ſouhaits ſont juſtes & légitimes. *Your wiſhes are juſt and reaſonable.*

Un ſouhait ardent. *An ardent deſire.*

Faire des ſouhaits. *To make vows, to wiſh.*

A ſouhait, *adv. Ex.* Alors nous avions tout à ſouhait (*ou* ſelon nos deſirs.) *Then we had all things according to our hearts deſire*, or *according to our mind.*

Tout lui vient à ſouhait. *Every thing falls out as he would have it*, * *he has the world in a ſtring.*

Souhaitable, *adj.* (deſirable.) *Deſirable, to be wiſhed* or *deſired.*

Souhaité, ée, *adj. Wiſhed*, or *longed for, deſired.*

SOUHAITER, *verb. act.* (deſirer.) *To wiſh, long* or *deſire, to wiſh* or *long for.*

Je ſouhaite que cela ſe faſſe. *I wiſh that may be done.*

Je ſouhaite de le voir. *I long to ſee him.*

Souhaiter les richeſſes. *To wiſh* or *long for riches.*

Avoir tout ce qu'on ſouhaite. *To have every thing according to one's mind.*

☞ Que ſouhaitez-vous? (que vous plaît-il?) *What will you be pleaſed to have?*

SOUIL, *ſ. m.* (lieu bourbeux où le ſanglier ſe veautre.) *The ſoil of a wild bear*, the ſlough *or* mire wherein he wallows.

Souillé, ée, *adj. Fouled*, &c. V. Souiller.

SOUILLER, *verb. act.* (ſalir, tacher, couvrir d'ordure, de boue, &c.) *To foul, dirty*, or *ſtain.*

* Souiller, ſalir ſa conſcience, ſon honneur, &c. *To defile*, or *pollute, to ſpot* or *ſtain.*

SOUILLER, ſe ſouiller, *verb. recip.* (ſe veautrer au ſouil, en parlant du ſanglier.) *To wallow in the ſoil*

SOUILLEURE, *ſ. f.* (tache.) *Spot, ſtain, blemiſh, blot, blur.*

C'eſt une ſouilleure à ſon honneur, *ou* à ſa réputation. *'Tis a blot in his ſcutcheon.*

SOUILLON, *ſ. m.* (petit ſalop.) *A young ſloven.*

SOUILLON, *ſ. f.* (petite ſalope.) *A young ſlut.*

☞ Souillon, *ou* ſouillon de cuiſine. *A ſcullion*, or *ſcullion-wench.*

SOUILLURE, *ſ. f.* (tache dans l'ame, &c.) *Filth, filthineſs, uncleanneſs, ſpot.*

SOUL, le, *adj.* (extrêmement raſſaſié.) *Full, glutted.*

☞ Soul, yvre, plein de liqueur forte. *Drunk, cup ſhotten, full of ſtrong liquor, fuddled.*

☞ Je ſuis ſoul de cette viande, j'en ai tant mangé que j'en ai du dégoût. *I am glutted, cloyed, ſatiated*, or *ſurfeited with that meat.*

* Soul, rebuté, las, ennuyé. *Surfeited, glutted, ſatiated, cloyed, wearied, tired, ſick.*

SOUL, *ſ. m. Ex.* Manger ſon ſoul, manger tout ſon ſoul (autant qu'il ſuffit.) *To eat one's fill, to eat one's belly full.*

* † Elle en a eu tout ſon ſoul. *She hath had her belly full on't, ſhe has had enough on't.*

Soulagé, ée, *adj. Eaſed, relieved, comforted, allayed, alleviated*, &c.

Soulageant, te, *adj.* (qui ſoulage.) *Eaſing, comfortable.*

SOULAGEMENT, *ſ. m.* (allégement,

adouciſſement de peine, de douleur.) *Eaſe, relief, comfort.*

SOULAGER, *verb. act.* (alléger en ôtant une partie d'un fardeau.) *To eaſe, lighten, or disburden.*

* Soulager, alléger, adoucir, & diminuer, une peine, une douleur. *To eaſe, help, relieve, comfort, leſſen, abate, allay,* or *alleviate.*

SOULANDRES, *ſ. f.* (maladie de cheval.) *Solanders*, a horſe diſeaſe.

SOULANT, te, *adj.* (qui ſoule.) *Filling, cloying.*

SOULAS ‡, *ſ. f.* (*from* ſoulager, conſolation.) *Comfort.*

Soulé, ée, *adj. Filled, full*, &c. V. Souler.

SOULER, *verb. act.* (raſſaſier avec excès, gorger de viandes.) *To fill one, to give one his fill*, or *his belly full, to ſatiate him.*

☞ Souler quelqu'un, l'enivrer. *To make one drunk, to fuddle him, to drink him down.*

* Souler ſes yeux de ſang & de carnage. *To feed one's eyes with blood and ſlaughter.*

SOULER, ſe ſouler, *verb. recip.* (ſe gorger, ſe raſſaſier avec excès.) *To fill, glut, cloy*, or *ſurfeit one's ſelf, to eat one's belly full.*

☞ Se ſouler, s'enyvrer. *To drink too much, to over-drink one's ſelf, to make one's ſelf drunk*, or *fuddled.*

* Se ſouler de toutes ſortes de plaiſirs. *To glut one's ſelf with all manner of pleaſures.*

Souleé, ée, *adj. Lifted, raiſed, heaved up.*

SOULEVEMENT, *ſ. m.* (révolte, ſédition.) *A riſing, inſurrection, revolt, rebellion, ſedition.*

☞ Soulevement de cœur, (mal de cœur cauſé par le dégoût.) *A riſing in the ſtomach, a wambling in the ſtomach.*

SOULEVER, *verb. act.* (élever quelque choſe de lourd, & ne l'élever guere haut.) *To lift, raiſe*, or *heave up.*

☞ La tempête ſouleve, émeut *ou* agite les flots. *The ſtorm raiſes* or *taſſes the waves.*

SOULEVER, *verb. neut. Ex.* Le cœur me ſouleve (j'ai envie de vomir.) *My ſtomach, riſes.*

Cette viande me fait ſoulever l'eſtomac. *This meat makes my ſtomach riſe* or *wamble.*

SOULEVER, *verb. act.* (*ou* faire ſoulever) le peuple, le révolter, l'exciter à la ſédition. *To cauſe an inſurrection*, or *defection, to raiſe a rebellion, to make people riſe, to make them riſe up in arms, to ſtir up a rebellion, to make people rebel* or *revolt.*

SOULEVER, ſe ſoulever, *verb. recip.* (ſe révolter.) *To take up arms, to riſe up in arms, to revolt.*

SOULEVER, *neut. Ex.* Le cœur me ſouleve. *My ſtomach riſes*, or *wambles.*

SOULEUR, *ſ. f.* (frayeur ſubite qui fait treſſaillir.) *Sudden fright.*

SOULIER, *ſ. m.* (chauſſure du pied.) *Shoe.*

*† Il n'a plus de ſouliers, il eſt fort pauvre. *He wants ſhoes.*

SOU-LIEUTENANCE, *ſ. f. An Under-Lieutenant's place.*

SOU-LIEUTENANT, *ſ. m.* (Officier qui eſt ſous le Lieutenant.) *An Under-Lieutenant.*

SOU-LOCATAIRE, *ſ. m. An under-tenant.*

SOULOIR ‡, *verb. neut.* (avoir de coutume.) *To be went*, or *to uſe.*

SOU-MAITRE, *ſ. m.* (celui qui ſoulage un maître d'école.) *An uſher*, or *under-maſter in a ſchool.*

SOUMETTRE, *verb. act.* (réduire, ranger ſous la puiſſance, ſous l'autorité.) *To ſubdue, ſubject, bring under*, or *bring under ſubjection, to humble.*

☞ Soumettre une choſe au jugement de quelqu'un, en déférer au jugement qu'il en fera. *To ſubmit a thing to one's judment, to refer it to him.*

SOUMETTRE, ſe ſoumettre, *verb. recip.* (ſe ranger ſous la puiſſance de quelqu'un, céder.) *To ſubmit* or *yield.*

☞ Se ſoumettre, (s'engager, conſentir) à quelque choſe. *To ſubmit, yield*, or *conſent to a thing, to ingage one's ſelf*, or *be bound to it.*

Soumis, ſe, *adj. Subdued*, &c. *according to the verb.*

☞ J'ai bien de la joie de vous voir ſi ſoumis (*ou* ſi humble.) *I am very glad to ſee you ſo humble* or *ſubmiſſive.*

SOUMISSION, *ſ. f.* (humilité, reſpect, déférence reſpectueuſe.) *Submiſſion, humility, reſpect.*

Parler avec beaucoup de ſoumiſſion. *To ſpeak with great ſubmiſſion* or *humility.*

Il a une grande ſoumiſſion pour ſes ſupérieurs. *He has great reſpect for his betters, he his very ſubmiſſive* or *reſpectful to them.*

☞ Notre colere ne peut durer contre ceux qui nous font beaucoup de ſoumiſſion (*ou* qui s'humilient devant nous.) *Our anger cannot hold long againſt thoſe who humble themſelves before us.*

☞ Le Roi reçut leurs ſoumiſſions. *The King received their humble addreſs.*

☞ Soumiſſion, parmi les gens d'affaires, ſouſcription. *Subſcription.*

☞ Soumiſſion, en terme de Palais, obligation, promeſſe de payer, *ou* de ſubir une peine comminatoire. *Recognizance.*

Il s'eſt déclaré caution pour un tel, & il a fait au greffe les ſoumiſſions en tel cas requiſes. *He has bailed ſuch a one, and has enter'd into a recognizance in due form.*

SOUPAPE, *ſ. f.* (languette de pompe *ou* d'autres machines.) *The ſucket*, or *the ſucker of a pump*, &c.

Les ſoupapes du cœur. *The valves of the heart.*

SOUPÇON, *ſ. m.* (opinion déſavantageuſe, accompagnée de doute, défiance.) *Suſpicion, jealouſy, diſtruſt, fear.*

☞ Soupçon, conjecture. *Suſpicion, ſurmiſe, conjecture.*

Soupçonné, ée, *adj. Suſpected.*

SOUPÇONNER, *verb. act.* (avoir des ſoupçons.) *To ſuſpect, fear*, or *miſtruſt.*

Soupçonner quelqu'un d'un crime. *To ſuſpect one of a crime.*

Je le ſoupçonne. *I ſuſpect* or *miſtruſt him.*

Cela me fait ſoupçonner qu'il eſt mort. *That makes me ſuſpect* or *fear that he is dead.*

☞ Soupçonner, conjecturer. *To ſuſpect, ſurmiſe, conjecture*, or *think.*

Soupçonneux, ſe, *adj.* (défiant, enclin à ſoupçonner.) *Suſpicious, diſtruſtful, jealous, full of jealouſies, ſuſpicions*, or *fears.*

SOUPE, *ſ. f.* (potage, mets fait de bouillon & de tranches de pain.) *Soop, porridge, potage.*

☞ Venez manger ma ſoupe *ou* de ma ſoupe (venez dîner chez moi.) *Come and dine with me.*

☞ Soupe, tranche de pain fort mince. *Sippet, a thin ſlice of bread.*

☞ Soupe au perroquet, *ou* ſoupe au vin (pain trempé dans du vin.) *A ſoop with wine.*

*† Il eſt yvre comme une ſoupe (fort yvre.) *He is as drunk as a toaſt.*

P. De la main à la bouche ſe perd ſouvent la ſoupe. P. *Many things fall out betwixt the cup and the lip.*

SOUPÉ, *ſ. m. ou* ſouper (le repas du ſoir.) *Supper.*

SOUPÉE, *D. † ſ. f.* (dépenſe du ſoupé chez un hôte.) *Supper*, or *the charges of one's ſupper.*

Après-ſoupée, tems entre le ſouper & le coucher. *The time after ſupper till bed-time.*

SOU-PENITENTIER, *ſ. m.* (Prêtre ſubordonné au Pénitentier.) *Sub-Penitentiary.*

SOUPENTE, *ſ. f.* (aſſemblage de groſſes courroies pour tenir le corps d'un carroſſe ſuſpendu.) *The main braces of a coach.*

SOUPENTE, *ſ. f.* (terme d'Architecte, entreſole.) *A jutty.*

SOUPER, *verb. neut.* (prendre le repas ordinaire du ſoir.) *To ſup, to eat one's ſupper.*

Avez-vous ſoupé? *Have you ſupped?*

☞ Je m'en vais ſouper. *I go to ſupper.*

Et moi je m'en vais coucher ſans ſouper. *And i am going to bed ſuperleſs*

SOUPER, *ou* ſoupé, *ſ. m. Supper.*

Soupeſé, ée, *adj. Weighed.*

SOUPESER, *verb. act.* (lever un fardeau avec la main.) *To weigh* or *poiſe.*

SOUPIER, *D.* iere, *adj. m. & f.* (qui aime & qui mange beaucoup de ſoupe.) *A great ſoop-eater.*

SOUPIR, *ſ. m.* (reſpiration forte, cauſée par quelque paſſion.) *Sigh.*

Jetter, pouſſer de ſoupirs amoureux. *To fetch amorous ſighs.*

☞ Le dernier ſoupir, le dernier moment de la vie. *The laſt breath* or *gaſp.*

Juſqu'à mon dernier ſoupir. *To my laſt breath* or *gaſp.*

Rendre le dernier ſoupir (mourir.) *To give up the ghoſt, to breathe one's laſt, to die.*

☞ Soupir, (pauſe du tiers *ou* du quart d'une meſure en muſique.) *A minime reſt, in muſick.*

* † Un ſoupir de Bacchus, (un rot.) *A belch.*

SOUPIRAIL, *ſ. m.* (ouverture pour donner du jour à une cave *ou* à quelque autre lieu renfermé.) *A breathing hole, a vent, an air-hole.*

SOUPIRANT, *ſ. m.* (amant.) *A lover, an admirer.*

SOUPIRER, *verb. neut.* (pouſſer, faire des ſoupirs.) *To ſigh*, or *fetch ſighs.*

☞ Soupirer pour une femme, (en être amoureux.) *To be in love with a woman.*

* Soupirer après quelque choſe (la deſirer, la rechercher avec paſſion.) *To gape after a thing, to long for it, to court it.*

SOUPIREUR, *ſ. m.* (coquet qui pouſſe des ſoupirs auprès des femmes.) *Ex.* Un ſoupireur univerſel. *A general lover, a dangler.*

SOUPLE, *adj.* (maniable, en parlant d'une peau, &c.) *Supple, limber.*

☞ Souple (fléxible, qui ſe plie aiſément.) *Pliant, eaſy to be bent, flexible.*

☞ Le feu tempere l'acrimonie des métaux, & les rend ſouples au marteau. *Fire does temper the harſhneſs* or *acrimony of metals, and make them malleable.*

* Souple (docile, complaiſant, qui a l'eſprit fléxible, l'humeur accommodante.) *Supple, pliant*, or *pliable, flexible, tractable, docil, complaiſant, eaſy, humble.*

Il faut être ſouple à la cour. *A man muſt be ſupple*, or *pliant at court.*

Souplement, *adv.* (d'une maniere ſouple & ſoumiſe.) *Submiſſively.*

SOUPLESSE, *ſ. f.* (fléxibilité de corps.) *Suppleneſs, pliantneſs, nimbleneſs.*

La ſoupleſſe des membres. *The ſuppleneſs or pliantneſs of the limbs.*

☞ Tours de ſoupleſſe. *Feats of activity.*

* Tours de ſoupleſſe (ruſes, artifices.) *Tricks, cunning tricks, fetches, artifice.*

* Soupleſſe (docilité, complaiſance, ſoumiſſion.) *Suppleneſs, pliantneſs, tractableneſs, complaiſance.*

SOU-PRECEPTEUR ☞, *ſ. m.* (celui qui aide le Précepteur.) *An under-Preceptor*, or *Tutor.*

SOU-PRIEUR, *ſ. m.* (celui qui eſt ſous le Prieur.) *A Sub-Prior.*

SOU-PRIEURE, *ſ. f. A Sub-Prioreſs.*

SOUQUENILLE, *ſ. f.* (fourreau ou garderobe de cocher & de laquais.) *A frock for a coachman* or *footman.*

SOURCE, *ſ. f.* (endroit où l'eau commence à ſourdre.) *Source, head, ſpring, fountain.*

La ſource d'une riviere. *The ſource, head*, or *ſpring of a river.*

* Source (principe, cauſe, origine.) *Spring, root, occaſion, beginning, principle, bottom.*

SOURCIL, *ſ. m.* (poil en maniere de demi-cercle au deſſus de l'œil.) *Brow*, or *eye-brow.*

* Froncer le ſourcil (ſe chagriner.) *To knit one's brows, to look ſour, to frown.*

SOURCILLER, *verb. neut.* (remuer le ſourcil.) *To move the eye-brow.*

Sourcilleux, ſe, *adj.* (terme poëtique, haut, élevé, en parlant d'une montagne, d'un rocher.) *High, lofty, ſteep.*

SOURD, de, *adj.* (qui ne peut ouir.) *Deaf, that cannot hear.*

* Il eſt ſourd (*ou* inéxorable) à mes prieres. *He is deaf to my prayers, he is inexorable.*

* Faire la ſourde oreille, V. Oreille.

☞ Sourd (qui ne retentit pas autant qu'il devroit.) *Dull.*

Un luth ſourd. *A dull lute.*

Bruit ſourd (qui n'eſt pas éclatant.) *A dull noiſe, a hollow noiſe.*

* Il court un bruit ſourd (on ſe dit à l'oreille une nouvelle.) *'Tis whiſper'd about.*

☞ Lanterne ſourde. *A dark lanthorn.*

* Sourdes pratiques *ou* menées, (pratiques, menées ſecrettes.) *Secret practices, underhand dealing.*

☞ Lime ſourde (pour couper le fer ſans faire beaucoup de bruit.) *A fine ſmooth file.*

☞ Nombre ſourd (en terme d'arithmétique.) *A ſurd number.*

Un ſourd, une ſourde, *ſubſt.* (perſonne qui ne peut ouir.) *A deaf man* or *woman.*

Fraper comme un ſourd. *To knock hard, as deaf folks commonly do, who fancy they cannot be heard otherwiſe.*

* Il fait le ſourd (il ne veut pas entendre à quelque choſe.) *He won't hear.*

SOURD. *A perſon of the verb* ſourdre, V. Sourdre.

SOURDAUT, *ſ. m.* (qui eſt un peu ſourd.) *One that is deafiſh*, or *thick of hearing.*

SOURDELINE, *ſ. f.* (eſpéce de muſette.) *A kind of bag-pipe.*

Sourdement, *adv. Ex.* On entendoit gronder le tonnerre ſourdement, (*ou* d'une maniere peu retentiſſante.) *The thunder made a dull* or *hollow noiſe.*

* Ils parloient entr'eux ſourdement (ſecrettement.) *They whiſper'd one to another.*

On en parloit ſourdement. *It was but whiſpered about.*

SOURDINE, *ſ. f.* (ce qui ſe met dans une trompette pour en diminuer le ſon.) *Pipe, the little pipe that is put into the mouth of a trumpet to make it ſound low.*

A la ſourdine, *adv.* (avec peu de bruit, ſecrettement.) *Silently, without any noiſe, privately, in hugger-mugger.*

SOURDRE †, *verb. act.* (ſortir de terre, en parlant des eaux.) *To ſpring, riſe*, or *iſſue, as waters do.*

SOURICEAU, *ſ. m.* (jeune ſouris.) *A little mouſe.*

SOURICIERE, *ſ. f.* (inſtrument pour prendre des ſouris.) *A mouſe-trap.*

SOURIRE, *verb. neut.* (rire doucement & ſans éclat.) *To ſmile*, or *ſimper.*

Sourire à quelqu'un. *To ſmile upon one.*

SOURIRE, *ou* ſouris, *ſ. m.* (action de ſourire.) *A ſmile*, or *ſimpering.*

SOURIS, *ſ. f.* (petit animal.) *A mouſe.*

SOURNOIS, ſe, *adj.* (mélancolique, rêveur.) *Melancholy, ſullen, ſilent, ſaturnine, thought-ful.*

SOURNOIS, *ſ. m.* Sournoiſe, *ſ. f. A ſullen, ſilent, melancholy man*, or *woman.*

SOUS, *prep.* (qui marque la ſituation d'une choſe à l'égard d'une autre qui eſt au deſſus.) *Under.*

Sous le ciel. *Under heaven.*

Sous terre. *Under ground.*

Sous le lit. *Under the bed.*

Sous la table. *Under the table.*

Cela s'eſt paſſé ſous mes yeux (j'en ſuis témoin oculaire.) *That happen'd*, or *paſs'd under my noſe, i am an eye-witneſs of it.*

Sous main, *ou* ſous la main, V. Main.

Sous le vent, V. Vent.

☞ Être ſous les armes (en parlant des ſoldats.) *To be up in arms.*

* Elle eſt ſous les armes (elle eſt extrêmement parée.) *She is dreſt out, she has all her finery about her.*

On ne doit rien affirmer ſous ſerment, à moins qu'on ne le ſache de ſcience certaine. *One ought never to ſwear to any thing, the truth of which he does not certainly know.*

☞ Un cheval ſous poil gris, *ou* de poil gris. *A grey coated horſe.*

☞ Cela eſt ſous la clef (cela eſt dans un lieu fermé à clef.) *That is under lock and key.*

☞ Un papier qui eſt ſous le ſcellé. *A paper ſealed up.*

Sous le le ſceau, V. Sceau.

* Sous (marque auſſi la ſubordination & la dépendance.) * *Under.*

Il a tant d'hommes ſous lui. *He has ſo many men under him.*

☞ Sous (ſert auſſi à marquer le tems.) *Under.*

Sous le regne d'*Auguſte. Under* Auguſtu's *reign.*

* Sous prétexte, ſous ombre de paix. *Under pretence*, or *colour of peace.*

* Sous le nom d'un autre, ſous un nom emprunté (en ſe ſervant du nom d'un autre.) *Under another's name, under a borrowed name.*

* Paſſer ſous ſilence. *To paſs over*, or *paſs by in ſilence.*

☞ Sous (*ou* moyennant) le bon plaiſir du Roi. *Under*, or *with the King's pleaſure*, or *favour.*

☞ Sous (*ou* ſur) peine. *Upon pain.*

Sous cette condition (à cette condition.) *Upon that condition.*

ADVERTISEMENT.

See without S, *the words that are not to be found here with an* S.

SOUS-BARBE, V. Soubarbe.

SOU-SACRISTAIN, *ſ. f.* (celui qui eſt ſous le ſacriſtain.) *An under-ſexton.*

SOUSCRIPTION, *ſ. f.* (ſignature au deſſous d'un acte pour l'approuver.) *Subſcription, ſignature.*

SOUSCRIRE, *verb. act.* (ſigner un acte.) *To ſubſcribe*, or *ſet one's hand.*

Souſcrire un contrat. *To ſubſcribe a contract, to ſet one's name to it.*

* Souſcrire à quelque choſe (y conſentir.) *To ſubſcribe*, or *conſent to a thing.*

SOU-SECRETAIRE, *ſ. m. An under-ſecretary*, or *under-clerk.*

SOUS-ENTENDRE, *verb. act.* (avoir dans l'intention une choſe qu'on n'exprime pas.) *To underſtand.*

Quand je vous ai dit cela, j'ai ſous-entendu que. *When i told you that i underſtood that.*

Il nous laiſſa ſous-entendre que. *He gave us to underſtand that.*

Cela ſe ſous-entend. *That's underſtood.*

Sous-entendu, ue, *adj. Underſtood.*

SOUS-ENTENTE, *ſ. f.* (ce qui eſt ſous-entendu artificieuſement par celui qui parle.) *Mental reſervation.*

SOUS-GUEULE, *ſ. f.* (ruban que les femmes portoient autrefois.) *A bridle*, a ribbon knot ſo called.

Sous-ſigné, ée, *adj. Signed, ſubſcribed, under-written.*

SOUS-SIGNER, *verb. act.* (ſigner au deſſous.) *To ſign, ſubſcribe*, or *ſet one's hand to.*

SOUS-TIRAGE, *ſ. m.* (action de ſous-tirer une liqueur.) *Racking.*

SOUS-TIRER, *verb. act.* (mettre du vin *ou* quelque autre liqueur, d'une barrique, *ou* d'un vaiſſeau, dans un autre.) *To rack wine*, &c.

SOUSTRACTION, *ſ. f.* (regle d'Arithmétique.) *Subſtraction*, a rule in Arithmetick.

Souſtraction (action de ſouſtraire.) *A drawing*, or *taking away.*

☞ Souſtraction d'alimens. *The taking off of food.*

Souſtraction d'obédience. *The withdrawing*, or *ſhaking off obedience.*

SOUSTRAIRE, *verb. act.* (ôter quelque choſe à quelqu'un, par adreſſe, par fraude, par violence.) *To draw, take*, or *get away, to withdraw, to keep from, to purloin, to abridge.*

Elle a ſouſtrait ce qu'il y avoit de meilleur dans le logis. *She got away the beſt things in the houſe.*

Souſtraire au ſoldat ſon pain de munition. *To abridge a ſoldier of his ammunition bread.*

Souſtraire des ſujets de l'obéiſſance de leur Prince (les faire révolter.) *To withdraw ſubjects from their allegiance, to make them revolt*, or *turn rebels.*

Souſtraire un ſerviteur du ſervice de ſon maître. *To intice, get*, or *draw away a ſervant from his maſter.*

☞ Souſtraire (en Arithmétique, ôter un nombre d'un plus grand.) *To ſubſtract.*

SOUSTRAIRE, ſe ſouſtraire, *verb. recip.* (ſortir) de la puiſſance paternelle. *To forſake one's duty to a father.*

Se ſouſtraire à la tyrannie (s'en délivrer.) *To ſet one's ſelf free from tyranny, to ſhake off the Yoke of tyranny.*

Se ſouſtraire à la juſtice. *To fly from juſtice.*

Souſtrait, te, *adj. Got away, purloined*, &c. *According to the verb.*

SOUTANE, *ſ. f.* (habit que portent les gens d'Égliſe, & les gens de robe.) *A caſſock.*

SOUTANELLE, *ſ. f.* (petite ſoutane.) *A ſhort caſſock.*

SOUTE, *ſ. f.* (terme de finance ; payement fait pour demeurer quitte d'un reſte de compte.) *The balance*, of an accompt.

☞ Soute (terme de marine, le plus bas étage du château de poupe.) *The bread-room* in a ſhip.

Soutenable, *adj.* (qui ſe peut ſoutenir par raiſon.) *Warrantable, maintainable.*

SOUTENEMENT, *ſ. m.* (appui.) *Prop.*

SOUTENIR, *verb. act.* (porter, appuyer, ſupporter.) *To ſuſtain, to bear, hold*, or *keep up, to uphold*, or *ſupport.*

Cette colomne ſoutient tout le bâtiment. *That column ſuſtains, bears up*, or *ſupports all the building.*

Soutenir quelqu'un par deſſous les bras. *To bear* or *hold one up under the arms.*

* Soutenir le faix des affaires (en avoir l'adminiſtration principale.) *To bear*, or *ſuſtain the weight*, or *burden of buſineſs.*

* Soutenir, (faire ſubſiſter) une maiſon, *ou* une famille. *To keep up, maintain*, or *ſupport, a houſe*, or *family*

* Un régiment qui en ſoutient un autre, (qui a ordre de l'appuyer en cas que les ennemis le repouſſent.) *A regiment that ſuſtains*, or *ſupports another.*

* Soutenir (fournir à la converſation.) *To keep up the converſation.*

* Il ne ſauroit ſoutenir la dépenſe qu'il fait. *He ſpends too much, he cannot hold it out.*

* La baſſe ſoutient le deſſus (en terme de muſique.) *The baſs keeps up the treble.*

* Soutenir ſon caractere, *ou* ſa réputation. *To keep up one's character*, or *reputation.*

* Soutenir ſa voix *ou* ſon ſtyle. *To keep up one's voice*, or *ſtyle.*

La conduite ſoutenue, *ou* réguliere, de la vie (la maniere de vivre que l'on ſuit ordinairement.) *The tenor of a man's life.*

☞ Soutenir, (tenir ſuſpendu.) *To keep up.*

L'aimant ſoutient le fer. *The loadſtone keeps up iron.*

* Soutenir (réſiſter à quelque attaque, tenir bon, tenir ferme contre.) *To bear, to bear up, to ſtand, to ſtand out, to maintain, to hold out, to make good.*

Il ſoutint le choc *ou* l'aſſaut des ennemis. *He bore the enemies onſet, he ſtood it out.*

Soutenir le combat. *To maintain the fight, to hold it out.*

☞ Soutenir le ſiége d'une ville. *To hold* or *ſtand out the ſiege of a town, to maintain it, to make it good.*

☞ Soutenir (ſouffrir, endurer.) *To bear*, or *endure.*

Il ne peut ſoutenir la raillerie. *He cannot bear a jeſt.*

Ses yeux ne peuvent pas ſoutenir la lumiere. *His eyes cannot bear the light.*

Il ne peut ſoutenir ma vue *ou* ma préſence (il eſt déconcerté quand il me voit.) *He cannot bear my ſight* or *preſence.*

☞ Il ne put ſoutenir la démarche qu'il venoit de faire. *He could not ſtand to the ſtep he had taken.*

☞ Soutenir (fortifier.) *To ſuſtain, ſtrengthen*, or *give ſtrength to, to fortify.*

Le vin ſoutient, *ou* donne de la force. *Wine ſuſtains one*, or *gives one ſtrength.*

☞ Soutenir (affirmer, aſſurer, défendre par raiſon.) *To maintain, aſſert, vouch, hold, juſtify*, or *affirm.*

* Soutenir (appuyer, favoriſer.) *To bear up, back, ſupport, countenance, aſſiſt*, or *defend.*

SOUTENIR, *ſe ſoutenir, verb. recip.* (ſe tenir debout.) *To ſtand up*, or *upon one's legs.*

Je ne ſçaurois me ſoutenir. *I cannot ſtand.*

☞ Se ſoutenir (ne pas ſe démentir.) *To hold, to hold out, to hold water.*

* Se ſoutenir (ſe maintenir.) *To bear*, or *keep one's ſelf*, or *it ſelf up.*

Se ſoutenir dans un grand emploi. *To bear one's ſelf up in a great place.*

La vertu ſe ſoutient d'elle même. *Virtue bears itſelf up.*

* Sa voix ne ſe ſoutient pas (elle n'eſt pas égale.) *His voice does not hold.*

* Ces choſes ne ſe ſoutiennent, (*ou* ne s'accordent) pas. *Theſe things don't agree*, or *hang wel, together.*

* Un diſcours qui ſe ſoutient bien (qui eſt égal par tout.) *A diſcourſe that bears up itſelf well, an even diſcourſe.*

* Son ſtile ne ſe ſoutient pas. *His ſtyle is not even, his ſtyle flags.*

Soutenu, ue, *adj. Born*, or *kept up*, &c. *according, to the verb.*

* Un diſcours bien ſoutenu. *A diſcourſe that bears up itſelf well.*

* Un ſtile qui n'eſt pas aſſez ſoutenu. *A flagging*, or *an uneven ſtyle.*

* Le ſtile ſoutenu, *ou* oratoire. *An elevated, high*, or *ſublime ſtyle.*

Souterrain, ne, *adj.* (qui eſt ſous terre.) *Subterraneous, under ground.*

SOUTERRAIN, *ſ. m.* (voute dans une place forte.) *A vault, a ſubterranean.*

Un ſouterrain à l'épreuve des bombes. *A ſubterranean bomb-proof.*

SOUTIEN, *ſ. m.* (ce qui ſoutient.) *A ſtay*, or *prop.*

* Soutien (appui, protection.) *Prop, ſupport.*

* Ses vers ne ſe ſoutiennent pas par-tout. *His verſes flag here and there.*

SOU-TRAITANT, *ſ. m. Under-farmer.*

Sou-traité, ée, *adj. Under-farmed.*

SOU-TRAITER, *verb. act.* (traiter avec le principal fermier *ou* traitant.) *To under-farm.*

SOUVENANCE ‡, *ſ. f.* (ſouvenir.) *Remembrance.*

† Avoir ſouvenance de. *To remember, to be mindful of.*

SOUVENIR, *ſ. m.* (mémoire.) *Remembrance, memory.*

☞ Perdre le ſouvenir d'une choſe (l'oublier.) *To forget a thing.*

J'en ai tout-à-fait perdu le ſouvenir. *I quite and clean forgot it.*

Rappeller le ſouvenir. *To call to remembrance*, or *to mind.*

SOUVENIR, *ſe reſſouvenir, verb. recip.* (avoir mémoire de quelque choſe.) *To remember, to call to mind*, or *have in memory.*

Se ſouvenir du tems paſſé. *To remember paſt times.*

Faire ſouvenir. *To remember, to mind*, or *put in mind.*

☞ Se ſouvenir (avoir ſoin) d'une affaire. *To remember a buſineſs, to mind it*, or *be mindful of it, to take care of it.*

Se ſouvenir, (eſt auſſi impersonnel.) *Ex.* Il me ſouvient. *I remember.*

Il lui ſouvient. *He remembers.*

On ſe ſouviendra toujours de cette action. *That action will never be forgotten.*

SOUVENT, *adv.* (fréquemment, pluſieurs fois.) *Often, oftentimes, frequently.*

Il arrive ſouvent. *It happens oftentimes.*

☞ Les Prophétes avoient ſouvent des viſions. *The Prophets had frequent viſions.*

☞ Le plus ſouvent (la plûpart du tems.) *Moſt times, moſt frequently, moſtly, generally.*

SOUVENTEFOIS ‡, *adv.* (ſouvent.) *Often, oftentimes.*

Souverain, ne, *adj.* (ſuprême, très-excellent en ſon genre.) *Sovereign, ſupreme, chief, higheſt, excellent.*

Un remède ſouverain. *A ſovereign remedy.*

Au ſouverain degré. *To the higeſt degree.*

Le ſouverain bien. *The ſupreme good, the ſummum bonum*, or *chief happineſs.*

☞ Souverain (abſolu, indépendant.) *Sovereign, abſolute, ſupreme.*

☞ Juger en ſouverain, *ou* ſans appel. *To judge without further appeal.*

SOUVERAIN, *ſ. m.* (Prince indépendant.) *A ſovereign, ſovereign* or *abſolute Prince.*

Souverainement, *adv.* (d'une maniere abſolue & indépendante.) *Sovereignly, independently, abſolutely.*

Commander ſouverainement. *To command ſovereignly, like a ſovereign, magiſterially.*

☞ Juger ſouverainement, *ou* ſans appel. *To judge without further appeal.*

☞ Souverainement, (excellemment, parfaitement.) *Sovereignly, perfectly, moſt, in the higheſt degree, excellently.*

☞ Souverainement (extrêmement, entierement.) *Extremely, intirely.*

SOUVERAINETÉ, *ſ. f.* (qualité de Prince ſouverain.) *Sovereignty, ſupreme power.*

☞ Souveraineté (état d'un Prince ſouverain.) *The dominions* of a ſovereign Prince.

SOU-VICAIRE, *ſ. m.* (celui qui ſoulage le Vicaire dans ſes fonctions.) *Sub-Vicar.*

SOU-VICARIAT, *ſ. m.* (charge de Sou-Vicaire.) *Sub-Vicarſhip.*

SOY, V. Soi.

SOYE, V. Soie.

SOYERIE, *ſ. f.* (marchandiſe de ſoie.) *Silk-trade.*

☞ Soyerie (manufacture de ſoies.) *A Silk-manufactory.*

Soyeux, ſe, *adj.* (plein, épais de ſoie.) *Thick*, ſpeaking of a ſilk-ſtuffs.

☞ Soyeux (délié, fin comme de la ſoie.) *Silken, ſoft, fine.*

S P

Spacieuſement, *adv.* (en grand eſpace, au large.) *Spatiouſly, widely, at large.*

Il eſt logé fort ſpacieuſement. *He has a great deal of room.*

SPACIEUX, ſe, *adj.* (*from* eſpace qui a une étendue de lieu.) *Spacious, broad, large, wide.*

SPADACIN, *ſ. m.* (bretteur.) *A bully, a hector.*

SPAGIRIQUE, *ſ. m.* (*ou* Médecin ſpagirique, *adj.* Médecin chymique.) *A ſpagirick*, or *ſpagirical Doctor*, a Doctor of phyſick that uſes chymiſtry much.

SPAHIS, *ſ. m.* (cavalerie ottomane.) *Spahis*, the beſt turkiſh horſe.

SPASME, *ſ. m.* (convulſion qui cauſe un mouvement involontaire des nerfs.) *Spaſm*, a ſhrinking of the ſinews.

SPATULE, V. Eſpatule.

SPÉCIAL, le, (*from* eſpéce, particulier, ſingulier, déterminé.) *Special, particular, ſingular.*

Un cas ſpécial. *A particular caſe.*

Clauſe ſpéciale. *A ſpecial clauſe.*

Spécialement, *adv.* (d'une maniere ſpéciale.) *Specially, eſpecially, particularly, ſingularly.*

SPÉCIALITÉ, *ſ. f.* (terme de pratique, expreſſion ſpéciale.) *Specification, particular* or *ſpecial expreſſion.*

Spécieuſement, *adv.* (avec apparence de vérité.) *Speciouſly, plauſibly.*

SPÉCIEUX, ſe, *adj.* (plauſible, qui a

ſence de vérité & de juſtice.) *Specious, fair, plauſible.*

SPÉCIFICATION, *ſ. f.* (expreſſion particuliere.) *Specification*, or *ſpecifying.*

Spécifié, ée, *adj. Specified, particularized, expreſſed, expreſly mentioned.*

SPÉCIFIER, *verb. act.* (exprimer, déterminer en particulier.) *To ſpecify, particularize, expreſs*, or *mention in expreſs terms.*

Spécifique, *adj.* (propre ſpécialement à quelque choſe.) *Specifick*, or *ſpecifical, particular.*

Remede ſpécifique, *ou* un ſpécifique, *ſ. m. A ſpecifick*, or *ſpecifick remedy.*

Spécifiquement, *adv.* (d'une maniere ſpécifique.) *Specifically.*

SPECTACLE, *ſ. m.* (repréſentation, grande action, *ou* cérémonie publique.) *Spectacle, a publick ſhew*, or *fight, a pageant.*

L'opéra eſt un beau ſpectacle. *The opera is a fine ſpectacle*, or *ſhew.*

L'entrée des Ambaſſadeurs de *Veniſe* étoit un beau ſpectacle. *The* Venetian *Embaſſador's entry was a very fine ſhew* or *fight.*

* Être en ſpectacle, (être expoſé à l'attention publique.) *To be expoſed to publick view.*

Vous avez fait voir un ſpectacle que perſonne ne pouvoit regarder ſans pleurer. *You have expoſed a thing to view which one could behold without tears.*

* Servir de ſpectacle, (être expoſé à la cenſure publique.) *To be expoſed to publick cenſure.*

SPECTATEUR, *ſ. m.* (celui qui eſt préſent à un ſpectacle.) *Spectator, beholder*, or *looker on.*

SPECTATRICE, *ſ. f.* (celle qui eſt à un ſpectacle.) *Spectatrix, a woman beholder.*

SPECTRE, *ſ. m.* (phantôme, viſion, figure étrange qui apparoît.) *A ſprighe, phantom, ghoſt, ſpirit, apparition, viſion.*

SPÉCULATEUR, *ſ. m.* (qui ſpécule.) *Speculator, obſerver.*

Spéculatif, ve, *adj.* (qui ſpécule, *ou* qui eſt le ſujet de la ſpéculation.) *Speculative, contemplative.*

SPÉCULATIF, *ſ. m.* (celui qui raiſonne ſur quelque choſe.) *A ſpeculative man, a ſpeculator.*

SPÉCULATION, *ſ. f.* (action de ſpéculer.) *Speculation, contemplation, eſpial, obſerving.*

Spéculation, (théorie, le contraire de la pratique.) *Speculation, theory.*

SPÉCULATIVE, *ſ. f.* (ſpéculation, théorie.) *Speculation, theory.*

SPÉCULER, *verb. act.* (contempler, obſerver) les aſtres & les phénomenes du ciel. *To ſpeculate, contemplate, view*, or *obſerve the ſtars and the celeſtial phanomena.*

Spéculer ſur quelque choſe, *verb. neut.* (y rêver, y méditer attentivement.) *To ſpeculate, contemplate*, or *meditate upon a thing.*

Spermatique, *adj.* (qui regarde le ſperme.) *Spermatick, ſpermatical.*

SPERMATISER †, *verb. neut.* (jetter de la ſemence.) *To ſpermatize, to eject ſperm.*

SPERME, *ſ. m.* (ſemence dont l'animal eſt engendré.) *Sperm*, or *ſeed.*

SPHERE, *ſ. f.* (terme de géométrie, corps rond & ſolide.) *Sphere*, a round ſolid body, as a bowl.

Sphere, (terme de géographie & d'aſtronomie.) *A ſphere, a globe.*

Apprendre la ſphere, *ou* la ſcience de la ſphere.) *To learn the globes.*

Sphere, cercle, dans lequel une planéte fait ſon cours. *Sphere, circle*, or *orb* of a planet.

Sphere d'activité, terme de phyſique, étendue de la vertu d'un agent. *Sphere of activity.*

* Sphere, (étendue de pouvoir, d'autorité, de connoiſſance.) *Sphere, reach*, of power, authority, *or* knowledge.

Sphérique, *adj.* (rond comme un globe.) *Spherical, orbicular, round.*

Sphériquement, *adv.* (en rond.) *Spherically, in a ſpherical manner, round.*

SPHINX, *ſ. m.* & *f.* (monſtre fabuleux.) *Sphinx*, a feigned monſter.

SPIRAL, le, *adj.* (qui va toujours en tournant & en s'éloignant de ſon premier point.) *Spiral.*

Ex. Ligne ſpirale. *A ſpiral line, a line rolling in ſeveral circles.*

Spiralement, *adv.* (d'une maniere ſpirale.) *Spirally, in a ſpiral manner.*

SPIRATION, *ſ. f.* (terme de théologie, maniere dont le S. Eſprit procéde du Pere & du Fils.) *Spiration.*

SPIRITUALISATION, *ſ. f.* (terme de chymie, converſion des parties d'un corps compacte en eſprit.) *Spiritualization, a changing a body into ſpirits.*

Spiritualiſé, ée, *adj. Spiritualized*, &c.

SPIRITUALISER, *verb. act.* (terme de chymie, réduire un corps en eſprit.) *To ſpiritualize, to change a body into ſpirits.*

Spiritualiſer, donner de l'eſprit, ouvrir, polir l'eſprit. *To open* or *polish one's mind, to make one witty.*

SPIRITUALISER, ſe ſpiritualiſer, *verb. recip. To grow witty.*

Spiritualiſer un paſſage, en terme de dévotion, lui donner un ſens dévot. *To explain a paſſage in a ſpiritual manner, to give a godly* or *myſtical ſenſe.*

SPIRITUALITÉ, *ſ. f.* (dévotion intérieure.) *Devotion.*

SPIRITUALITÉ, *ſ. f.* (amour divin pur *ou* déſintéreſſé, quiétiſme, molinoſiſme, religion ſpirituelle, enthouſiaſme.) *Divine love, quietiſm, enthuſiaſm, fanaticiſm.*

SPIRITUEL, le, *adj.* (qui eſt eſprit, incorporel.) *Spiritual, incorporeal.*

Spirituel, (qui a de l'eſprit.) *Witty, ingenious.*

Spirituel, (qui regarde la dévotion.) *Spiritual, godly.*

Vie ſpirituelle. *A ſpiritual life.*

Livre ſpirituel, *ou* de dévotion. *A godly book, a book of devotion.*

SPIRITUEL, *ſ. m. Ex.* Le ſpirituel & le temporel d'une Égliſe. *The ſpiritualities and temporalities of a Church.*

Spirituellement, *adv.* (en eſprit, ſelon l'eſprit.) *Spiritually, myſtically, in a ſpiritual* or *myſtical ſenſe.*

Spirituellement, d'une maniere pleine d'eſprit. *Wittily, ingeniouſly, acutely.*

Spirituoux, ſe, *adj.* (plein d'eſprits.) *Full of ſpirits, ſpirituous.*

SPLENDEUR, *ſ. f.* (grand éclat de lumiere.) *Splendour, brightneſs.*

* Splendeur, grand éclat d'honneur & de gloire.) *Splendour, glory.*

* Splendeur, magnificence, pompe. *Splendour, magnificence, pomp.*

Splendide, *adj.* (magnifique, ſomptueux.) *Splendid, glorious, magnificent, ſumptuous, ſtately, noble.*

Splendidement, *adv.* (d'une maniere ſplendide.) *Splendidly, gloriouſly, magnificently, nobly, ſumptuouſly.*

SPLÉNIQUE, *adj.* (rateleux.) *Splenetick, troubled with the ſpleen.*

Veine ſplénique. *Splenetick vein.*

SPOLIATEUR, *ſ. m.* (qui vole, qui dépouille.) *Spoliator, plunderer, robber.*

SPOLIATION, *ſ. f.* (action de ſpolier.) *Spoliation, a ſpoiling.*

Spolié, ée, *adj. Spoliated*, &c.

SPOLIER, *verb. act.* (terme de pratique, dépouiller.) *To ſpoliate, ſpoil, bereave* or *ſtrip one of a thing.*

Spondaïque, *adj. Ex.* Vers ſpondaïque, *ou* compoſé de ſpondées. *A ſpondaick verſe.*

SPONDÉE, *ſ. m.* (pied de vers grecs & latins.) *Spondee*, two long ſillables in greek *or* latin verſe.

SPONGIEUX, ſe, *adj.* (ſemblable à l'éponge.) *Spongious*, or *ſpongy.*

SPONTANÉE, *adj.* (terme dogmatique, volontaire.) *Spontaneous, free, voluntary.*

SPONTANÉITÉ, *ſ. f.* (qualité de ce qui eſt ſpontanée, & qui ſe fait ſans contrainte.) *Spontaneity.*

SPONTON, V. Eſponton.

SPORTE, *ſ. f.* (panier de Religieux mendiant.) *A mendicant friar's basket.*

S Q

SQUELETTE, *ſ. m.* (carcaſſe, & les os d'un corps mort dans leur ſituation naturelle.) *Skeleton, carcaſs, anatomy.*

* † Un ſquelette, (une perſonne fort maigre.) *A skeleton.*

SQUILLE, *ſ. f.* (oignon qui vient dans les lieux marécageux.) *Squill, ſea-onion*, or *ſea-leek.*

SQUINANCIE, V. Eſquinancie.

SQUIRRE, *ſ. m.* (tumeur qui ſe forme en diverſes parties du corps.) *Scirrhus, a ſort of preternatural ſwelling.*

Squirreux, ſe, *adj.* (qui tient du ſquirre.) *Scirrhous.*

S T

ST, *interj.* (pour commander le ſilence.) *Hush, peace here.*

STABILITÉ, *ſ. f.* (fermeté.) *Firmneſs, ſtrength.*

* Stabilité, qualité de ce qui eſt ſtable, durable.) *Stableneſs, ſtability.*

STABLE, *adj.* (ferme, en parlant d'un édifice.) *Firm, ſtrong, ſolid.*

* Stable, (ferme, durable, conſtant.) *Stable, firm, ſure, conſtant, durable, laſting.*

STACTÉ, *ſ. m.* (graiſſe qui ſe retire de la myrrhe.) *Stacte*, the gum of the myrrh tree.

STADE, *ſ. m.* (barriere où les Grecs s'exerçoient à la courſe.) *A ſtade*, or *a race.*

Stade, (longueur du chemin pareille à cette carriere qui étoit de 125 pas.) *A ſtade* or *furlong.*

STANCES, *ſ. f.* (poëſie compoſée de pluſieurs couplets.) *A ſtanza, an ode, a copy of verſes.*

Stance, (au ſingulier ſtrophe, *ou* couplet des ſtances.) *A ſtanza*, or *ſtaff of verſes.*

STATERE, *ſ. f.* (balance romaine, peſon.) *A roman weight, a ſteel yard.*

STATION, *ſ. f.* (pauſe, demeure qu'on fait en un lieu.) *Station, pauſe.*

Stationnaire, *adj.* (terme d'aſtronomie, il ſe dit d'une planéte qui ſemble être arrêtée.) *Stationary.*

STATIQUE, *ſ. f.* (ſcience des poids, des centres de gravité, de l'équilibre.) *Statics*, the ſcience of weights.

Statuaire, qui fait des ſtatues. *A ſtatuary, a carver*, or *ſtone-cutter.*

STATUE, *ſ. f.* (figure humaine de plein relief.) *A ſtatue, a figure.*

*† C'eſt une ſtatue, *ou* un homme ſans action, ſans mouvement. *He is as motionleſs as a ſtatue* or *poſt, he is a hum-drum.*

STATUER, *verb. act.* (terme de droit, ordonner.) *To ordain, decree*, or *determine.*

STATURE, *ſ. f.* (hauteur de la taille.) *Stature, pitch, ſize.*

STATUT, *ſ. m.* (régle *ou* réglement pour la conduite d'une compagnie.) *A ſtatute*, or *by-law.*

STELLIONAT, *ſ. m.* (terme de droit, vente frauduleuſe.) *Stellionate, a cheat, couſenage, knavery*, or *knavish practice, in mort-gaging* or *ſelling a thing twice.*

STELLIONATAIRE, *ſ. m.* (celui qui eſt coupable de ſtellionat.) *A cheat that has mortgaged and ſold a thing twice*, &c.

Stenté, *adj.* terme de peinture. *Ex.* Tableau ſtenté. *A picture ſtiff, not free, that is not done with a free hand.*

Stentorée, *adj. f. Ex.* Voix ſtentorée, *ou* extrêmement forte. *Stentorean voice.*

STÉRILE, *adj.* (qui ne porte point de fruit.) *Barren, fruitleſs, unfruitful.*

Une terre ſtérile. *A barren ground.*

Femme ſtérile. *A barren woman.*

☞ Année ſtérile, année de diſette. *A year of ſcarcity.*

* Stérile, (dans les choſes morales.) *Barren, empty, dry, ſorry, poor.*

* Un ſujet ſtérile. *A barren ſubject.*

* Des louanges ſtériles. *Empty praiſes.*

* Un ouvrage ſtérile. *A dry work.*

* Un eſprit ſtérile. *A barren, poor wit.*

Stérilement, *adv.* (ſans avoir des enfans.) *Ex.* Elle vécut ſtérilement les ſix premieres années de ſon mariage. *She was barren the firſt ſix years of her marriage.*

* Traiter une matiere ſtérilement, (ſéchement.) *To be barren, dry*, or *poor upon a ſubject.*

STÉRILITÉ, *ſ. f.* (qualité de ce qui eſt ſtérile.) *Sterility, barrenneſs, unfruitfulneſs.*

☞ Stérilité, diſette de bled. *Scarcity of corn.*

* Stérilité (d'un ſujet, d'un eſprit, &c.) *Barrenneſs, ſterility, poorneſs, dryneſs, emptineſs.*

STERLIN, *ſ. m.* (livre ſterlin, monnoie de compte d'*Angleterre.*) *Sterling*, English *money.*

Il l'aſſura que le Duc de *Brabant*, tout gendre qu'il étoit du Roi de *France*, ne ſeroit pas à l'épreuve des ſterlins d'*Angleterre. He aſſured him that the Duke of* Brabant, *though ſon-in-law to the King of* France, *would not be proof againſt* English *money.*

STERLING, *adj. m.* & *f. Sterling.*

Ex. Une livre ſterling, (monnoie de compte d'Angleterre.) *A pound ſterling.*

Un ſol ſterling. *A penny ſterling.*

STERNUTATIF, ive, *adj.* (qui fait éternuer.) *Sneezing.*

Ex. Poudre ſternutative. *Sneezing powder.*

STERNUTATOIRE, *ſ. m.* (médicament qui fait éternuer.) *Sternutatory, a ſneezing powder.*

STIGMATES, *ſ. f.* (marques des plaies de notre Seigneur J. Chriſt.) *Prints*, or *marks.*

STIGMATISER, *verb. act.* (marquer une perſonne au front.) *To ſtigmatize.*

STILE, &c. V. Style, &c.

STILET, *ſ. m.* (ſorte de poignard.) *Stiletto* or *ſtiletto*, a dagger.

STIPTIQUE, *adj.* (terme de médecine, pour dire aſtringent.) *Ex.* Reméde ſtiptique. *A ſtyptick*, ſubſt.

Stipulant, te, *adj.* (qui ſtipule.) *Stipulating, covenanting.*

STIPULATION, *ſ. f.* (convention, clauſe.) *Stipulation, covenant, clauſe.*

Stipulé, ée, *adj. Stipulated*, &c.

STIPULER, *verb. act.* (obliger à quelque choſe en contractant.) *To ſtipulate, covenant*, or *agree.*

J'ai ſtipulé cela de lui. *I have ſtipulated that with him.*

STOCK-FICHE, *ſ. m.* (poiſſon ſalé & deſſeché, morue.) *Stock-fiſh.*

STOICIEN, ne, *adj.* (auſtére, ſévere.) *Stoical, ſevere, auſtere, rigid.*

Maxime ſtoïcienne. *A ſtoical maxim.*

STOICIEN, *ſ. m.* (homme ferme, ſévere, inébranlable.) *A Stoick, a Philoſopher*, one free from the perturbation of paſſions.

Stoïque, *adj.* (ferme, inſenſible.) *Stoical, unconcerned, inſenſible.*

STOMACHAL, le, *adj.* (qui fortifie l'eſtomac.) *Cordial, for the ſtomach.*

STORAX, *ſ. m.* (gomme odoriférante.) *Storax*, a ſweetſmelling gum.

STORE, *ſ. f.* (paillaſſon *ou* nate de fenêtre.) *An umbrello for a window.*

Strapaſſé, ée, *adj. Abuſed.*

STRAPASSER, *verb. act.* (gourmander, maltraiter.) *To abuſe.*

STRAPONTIN, *ſ. m.* (petit ſiége garni, que l'on met ſur le devant des caroſſes coupés.) *A ſtool*, or *cricket.*

STRATAGEME, *ſ. m.* (ruſe de guerre.) *Stratagem, a trick of war.*

* Stratagême, (fineſſe, tour d'adreſſe.) *Stratagem, cunning, ſubtlety, device.*

STIBORD, *ſ. m.* (le côté droit d'un navire.) *Starboard*, the right ſide of a ſhip.

STROPHE, *ſ. f.* (couplet, ſtance.) *Strophe, ſtanza, a ſtaff of verſes.*

STRUCTURE, *ſ. f.* (maniere dont un édifice eſt bâti.) *Structure, building, conſtruction.*

La ſtructure d'un palais. *The ſtructure of a palace.*

☞ Une tour fort élevée, non ſeulement de ſituation, mais auſſi de ſtructure. *A very lofty tower, both by nature and art.*

☞ Un bâtiment d'éternelle ſtructure. *An eternal*, or *everlaſting building.*

☞ Ceci n'eſt pas de la même ſtructure. *This is not built after the ſame manner.*

La ſtructure du corps humain. *The ſtructure* or *frame of a man's body.*

* La ſtructure, *ou* l'arrangement des parties d'un diſcours. *The ſtructure*, or *diſpoſure of the parts of a diſcourſe, the order to be obſerved in the framing of a diſcourſe.*

STUC, *ſ. m.* (mortier fait de marbre blanc pulvériſé & mêlé avec de la chaux.) *Stuck*, or *plaiſter of* Paris.

Studieuſement, *adv.* (avec étude & application.) *Studiouſly, ſeduloufly.*

STUDIEUX, ſe, *adj.* (qui aime l'étude.) *Studious, bookish.*

STUPÉFACTION, *ſ. f.* (engourdiſſement.) *Stupefaction, ſtupefying, benumming.*

Stupéfiant, te, *adj.* (terme dogmatique, qui engourdit.) *Stupefying, benumming.*

Stupéfié, ée, *adj. Stupefied.*

*† Stupéfié, *ou* ſtupéfait, (ſurpris, interdit.) *Stupefied, amazed, aſtonished.*

STUPÉFIER, *verb. act.* (terme dogmatique, engourdir.) *To ſtupefy*, or *benum.*

STUPEUR, *ſ. f.* (terme dogmatique, engourdiſſement.) *Stupor, numneſs.*

STUPIDE, *adj.* (hébêté d'eſprit, peſant.) *Stupid, blockish, dull.*

☞ Stupide, (ſurpris, interdit.) *Aſtonished, amazed, ſtupefied.*

Rendre ſtupide. *To ſtupefy, to amaze*, or *aſtonish.*

STUPIDE, *ſ. m.* (un ſot.) *A blockhead*, a *dunce, a loggerhead.*

Stupidement, *adv.* (d'une maniere ſtupide.) *Stupidly, blockishly, dully.*

STUPIDITÉ, *ſ. f.* (peſanteur d'eſprit.) *Stupidity, dullneſs, blockishneſs.*

STYLE, *ſ. m.* (groſſe aiguille pour écrire ſur des tablettes.) *A ſtyle*, or *pin* to write with.

* Style, (maniere d'écrire.) *Style*, manner of writing.

☞ Style, aiguille d'un cadran. *The pin, cock*, or *the needle of a dial.*

* Le ſtyle, *ou* la pratique du palais. *The practice of the court.*

* Style, (maniere d'agir, de parler.) *Way, humour.*

☞ Style, (maniere de compter les jours & les mois.) *Style.*

Le ſtyle vieux & nouveau. *The old and new ſtyle.*

Stylé, ée, *adj. Uſed*, &c.

STYLER, *verb. act.* (former, dreſſer, habituer.) *To train*, or *bring up, to uſe*, or *accuſtom.*

STYPTIQUE, *adj.* (qui a la vertu d'arrêter le ſang.) *Styptick.*

S U

SU, V. SEU.

SUAIRE, *ſ. m.* (linges qui ont ſervi à enſevelir notre Rédempteur.) *Handkerchief.*

Ex. Le ſaint Suaire. *The holy Handkerchief.*

SUANT, te, *adj.* (qui ſue.) *Sweating, in a ſweat.*

SUASION, *ſ. f.* (terme de pratique, conſeil, inſtigation.) *Perſuaſion, ſuaſion, inticement, inſtigation.*

SUAVE, *adj.* (doux, agréable, il ne ſe dit que des odeurs.) *Sweet.*

Ex. Une odeur ſuave. *A ſweet odour.*

SUAVITÉ, *ſ. f.* (douceur d'une odeur.) *Suavity, ſweetneſs.*

SUBALTERNE, *adj.* (ſubordonné, qui eſt ſous un autre.) *Subaltern, ſubordinate, inferior.*

SUBALTERNES, *ſ. m.* (les Juges *ou* Officiers ſubalternes.) *The ſubalterns, the inferior Judges*, or *Officers.*

☞ L'inquiétude des ſubalternes déconcerta les meſures des chefs du parti. *The uneaſineſs of the underſtrappers diſconcerted the meaſures of the party leaders.*

SUBDELEGATION, *ſ. f. Subdelegation.*

Subdélégué, ée, *adj. Subdelegate, ſubſtituted.*

SUBDELEGUÉ, *ſ. m. A ſubdelegate*, or *deputy.*

SUBDELEGUER, *verb. act.* (députer, commettre avec pouvoir d'agir.) *To ſubdelegate, ſubſtitute*, or *appoint another to act under one's ſelf.*

Subdiviſé, ée, *adj. Subdivided.*

SUBDIVISER, *verb. act.* (diviſer la partie d'un tout déja diviſé.) *To ſubdivide.*

SUBDIVISER, ſe ſubdiviſer, *verb. recip. To be ſubdivided.*

SUBDIVISION, *ſ. f.* (diviſion d'une des parties.) *Subdiviſion.*

SUBHASTATION, *ſ. f.* (encan.) *Port-ſale, open-ſale, ſubhaſtation.*

SUBHASTER, *verb. act.* (terme de droit Romain: vendre à l'encan des biens meubles.) *To ſell by port-ſale.*

SUBI, ie, *adj. Undergone*, &c. V. Subir.

Subjonctif, *adj. m.* (terme de Grammaire.) *Subjunctive.*

SUBJONCTIF, *ſ. m. Ex.* Le mode ſubjonctif, *ou* le ſubjonctif. *The ſubjunctive mood*, or *the ſubjunctive.*

SUBIR, *verb. act.* (ſe ſoumettre à.) *To undergo, to ſuffer, to yield.*

Subir une peine. *To ſuffer*, or *undergo a punishment.*

Subir les loix du vainqueur. *To yield to the conqueror, to receive laws from him.*

SUBIT, te, *adj.* (ſoudain, prompt.) *Sudden, ſubitaneous, unthought of, unlook'd for.*

Mourir d'une mort ſubite. *To die ſuddenly*, or *die a ſudden death.*

Subitement, *adv.* (ſoudainement.) *Suddenly, upon a ſudden.*

Subjugué, ée, *adj. Subjugated, ſubdued, brought under*, or *into ſubjection.*

SUBJUGUER, *verb. act.* (mettre ſous le joug, vaincre, conquerir.) *To ſubjugate, ſubdue, ſubject*, or *conquer, to bring, under*, or *into ſubjection.*

SUBLIMATION, *ſ. f.* (opération de chymie.) *Sublimating*, or *ſublimation.*

SUBLIME, *adj.* (haut, grand, relevé.) *Sublime, lofty, high, great.*

SUBLIME, *ſ. m.* (le ſtyle ſublime.) *The Sublime, the lofty ſtyle.*

Sublimé, ée, *adj. Sublimated.*

SUBLIMÉ, *ſ. m.* (mercure ſublimé.) *Sublimy, ſublimatum.*

Sublimement, *adv.* (d'une maniere ſublime.) *Sublimely.*

SUBLIMER, *verb. act.* (terme de chymie, élever un corps volatil par le moyen du feu.) *To ſublimate.*

SUBLIMITÉ, *ſ. m.* (qualité de ce qui eſt ſublime.) *Sublimity, loftineſs, greatneſs.*

SUBLUNAIRE, *adj.* (qui eſt au-deſſous de la ſphere de la lune.) *Sublunary*, under the moon.

Submergé, ée, *adj. Drowned, ſunk*, &c.

SUBMERGER, *verb. act.* (noyer, inonder, couvrir d'eau.) *To drown, to overwhelm with*, or *put under water, to ſink*, or *ſubmerſe.*

SUBMERSION, *ſ.* (inondation.) *Submerſion, inundation, drowning.*

SUBMISSION, *ſ. f.* (terme de Palais, pour ſoumiſſion.) *Submiſſion.*

SUBORDINATION, *ſ. f.* (dépendance.) *Subordination, dependence.*

Subordinément, *adv.* (par une ſuite & dépendance néceſſaire.) *Subordinately.*

Subordonné, ée, *adj. Subordinated*, or *ſubordinate.*

SUBORDONNER, *verb. act.* (mettre les choſes & les perſonnes dans un tel ordre que les unes dépendent des autres.) *To ſubordinate, to ſet under another.*

SUBORNATEUR, *ſ. m.* (qui ſuborne des témoins.) *A ſuborner.*

SUBORNATION, *ſ. f.* (action de ſuborner.) *A ſuborning*, or *ſubornation.*

Suborné, ée, *adj. Suborned*, &c.

SUBORNER, *verb. act.* (apoſter) des témoins. *To ſuborn, to prepare and procure falſe witneſſes.*

☞ Suborner, (débaucher, ſéduire, gagner.) *To ſuborn*, or *debauch, to corrupt, to draw in.*

Suborner une fille. *To debauch a virgin.*

On ſubornoit des gens qui lui conſeilloient de s'enfuir. *They corrupted* or *tampered with people, who adviſed them to fly.*

SUBORNEUR, *ſ. m.* ſuborneuſe, *ſ. f.* (qui ſuborne, qui débauche.) *A ſuborner*, or *debaucher.*

SUBRÉCOT, V. Surécot.

SUBREPTICE, *adj.* (terme de Palais, obtenu par ſurpriſe.) *Subreptitious, got by ſtealth.*

Subrepticement, *adj.* (d'une maniere ſubreptice.) *Surreptitiouſly.*

SUBREPTION, *ſ. f. Subreption.*

SUBROGATEUR, *ſ. m.* (acte du conſeil privé.) *A ſubrogator.*

SUBROGATION, *ſ. f.* (acte par lequel on ſubroge.) *Subrogation, ſurrogation*, or *ſubſtitution.*

Subrogé, ée, *adj. Subrogated*, or *ſurrogated, ſubſtituted, deputed.*

SUBROGER, *verb. act.* (ſubſtituer, mettre en la place de quelqu'un.) *To ſubrogate* or *ſurrogate, to ſubſtitute, depute*, or *appoint in the room of another.*

Subſéquemment, *adv.* (enſuite, après.) *Subſequently*, or *after.*

SUBSÉQUENT, te, *adj.* (qui ſuit, qui vient après.) *Subſequent, next, following, coming after.*

SUBSIDE, *ſ. m.* (impôt.) *Subſidy, aid, tax.*

Subſidiaire, *adj.* (terme de Pratique, auxiliaire.) *Subſidiary, auxiliary.*

Subſidiairement, *adv. Subſidiarily.*

SUBSISTANCE, *ſ. f.* (nourriture, entretien.) *Subſiſtence, ſuſtenance.*

☞ Subſiſtance, (argent pour faire ſubſiſter les troupes.) *Subſiſtence*, or *ſubſiſtence-money.*

☞ Avoir ſoin de la ſubſiſtance des pauvres honteux. *To take care of the poor ſort of people, that are aſhamed to beg.*

SUBSISTER, *verb. neut.* (exiſter, être encore.) *To ſubſiſt, to exiſt, ſtand*, or *be, to continue, to have a being.*

Les pyramides d'*Egypte* ſubſiſtent encore. *The pyramids of* Egypt *ſubſiſt*, or *ſtand to this very day.*

Il n'y a que Dieu qui ſubſiſte indépendamment. *None but God has an independent being.*

☞ Subſiſter, (demeurer en force & en vigueur, en parlant des loix, &c.) *To be in force.*

☞ Subſiſter, (vivre, s'entretenir.) *To ſubſiſt, to live.*

Il a dequoi faire ſubſiſter ſon ménage. *He has where withal to maintain his family.*

SUBSTANCE, *ſ. f.* (Être qui ſubſiſte par lui-même.) *A ſubſtance, a being.*

☞ Subſtance, (toute ſorte de matiere.) *Subſtance, matter.*

☞ Subſtance, (ce qu'il y a de meilleur *ou* d'eſſentiel.) *Subſtance.*

La ſubſtance d'un diſcours. *The ſubſtance of a diſcourſe.*

* Subſtance, (bien.) *Subſtance, goods, wealth.*

SUBSTANTER, (D) *verb. act.* V. Suſtenter.

Subſtantiel, le, *adj.* (qui appartient à l'être.) *Subſtantial.*

☞ Subſtantiel *ou* ſubſtantieux, (ſucculent, en parlant d'un aliment.) *Subſtantial* or *juicy.*

* Le point ſubſtantiel d'une affaire, (le point principal.) *The ſubſtance*, or *main point of a buſineſs.*

Subſtantiellement, *adv.* (quant à la ſubſtance.) *Subſtantially, in a ſubſtantial manner.*

Subſtantif, *adj. m.* (terme de Grammaire.) *Ex.* Un nom ſubſtantif, *ou* un ſubſtantif, *ſ. m. A ſubſtantive*, or *a noun ſubſtantive.*

Subſtantivement, *adv. Subſtantively.*

Subſtitué, ée, *adj. Subſtituted*, &c.

SUBSTITUER, *verb. act.* (ſubroger.) *To ſubſtitute*, or *put in the room of another, to ſubrogate.*

☞ Subſtituer, (terme de droit, appeller à une ſucceſſion après un autre héritier.) *To intail, to ſettle.*

Il a ſubſtitué cette terre aux ainés de ſa maiſon. *He has intailed that eſtate upon the eldeſt ſons of his family.*

SUBSTITUT, *ſ. m.* (officier de Judicature ſous le Procureur général.) *A ſubſtitute.*

Subſtitut du procureur général du Roi. *A deputy attorney general*, or *ſollicitor general.*

SUBSTITUTION, *ſ. f.* (diſpoſition par laquelle on ſubſtitue un bien.) *An intail.*

En *France* il n'y a point de ſubſtitution à l'infini. *In* France *there's no perpetual intail.*

Faire une ſubſtitution en faveur de quelqu'un. *To intail an eſtate upon one.*

SUBTERFUGE, *ſ. m.* (fuite, échappatoire.) *Subterfuge, ſhift, evaſion, eſcape, hole to creep out at.*

SUBTIL, le, *adj.* (délié, fin, menu.) *Subtle, ſmall, thin, fine.*

☞ Poudre ſubtile, (qui prend feu aiſément.) *Subtle*, or *quick powder.*

Poiſon ſubtil. *A ſubtle*, or *quick poiſon.*

* Subtil, (aigu, en parlant du ſens de la vue.) *Keen, ſharp, quick.*

* Subtil, (adroit à faire des tours de main.) *Subtle, quick.*

* Subtil, (vif, pénétrant, &c. en parlant d'eſprit.) *Subtle, ſharp, cunning, ready, quick.*

Subtilement, *adv.* (d'une maniere ſubtile & adroite.) *Subtilly, cunningly.*

SUBTILISATION, *ſ. f.* (terme de chymie.) *Subtiliſation.*

SUBTILISER, *verb. act.* (rendre ſubtil, délié.) *To ſubtilize.*

Subtiliſer, *verb. neut.* (raffiner dans une queſtion, dans une affaire.) *To ſubtilize, to uſe ſubtleties.*

SUBTILITÉ, *ſ. f.* (qualité de ce qui eſt ſubtil.) *Subtlety.*

* Subtilité, (tour d'adreſſe, fineſſe.) *Subtlety, craft, a ſubtle trick*, or *cunning fetch.*

SUBVENIR à, *verb. neut.* (ſecourir, aſſiſter, ſoulager.) *To relieve, help, aſſiſt*, or *ſupply.*

Subvenir aux néceſſiteux. *To relieve the needy.*

☞ Je ne ſaurois ſubvenir, (pourvoir *ou* ſuffire à tout.) *I cannot do all, i am not able to do all.*

☞ Je ne puis pas ſubvenir à cette dépenſe. *I cannot be at that charge.*

SUBVENTION, *ſ. f.* (ſecours d'argent, eſpéce de ſubſide.) *Supply, aid, ſubſidy.*

SUBVERSION, *ſ. f.* (ruine, renverſement.) *Subverſion, ruin, overthrow.*

SUBVERTIR, *verb. act.* (ruiner.) *To ſubvert, ruin*, or *overthrow.*

SUC, *ſ. m.* (liqueur qui s'exprime des plantes, des fruits, des fleurs.) *Moiſture, juice*, of plants, fruits, and flowers.

☞ Le ſuc des viandes. *The gravy of meat.*

Le ſuc, qui eſt dans le corps des animaux, *ou* dans la terre. *Moiſture.*

Un aliment de bon ſuc & de bonne nourriture. *Juicy and ſubſtantial food.*

Suc, (ce qu'il y a de bon dans un diſcours, dans un livre.) *The ſubſtance*, or *quinteſſence*.

* Un diſcours qui n'a point de ſuc, (un diſcours ſec.) *A dry empty diſcourſe, that has little* or *nothing in it.*

Succédé, ée, *adj. Succeeded.*

SUCCEDER à, *verb. neut.* (venir après, prendre la place de.) *To ſucceed, to come next*, or *after.*

Un peu avant que *Louis* ſuccédât au Trône impérial. *A little before* Lewis *came to*, or *aſcended the imperial Throne, ſome time before his acceſſion*, &c.

☞ Les Chrétiens du tems de *Charlemagne*, firent ſuccéder le jugement de la Croix, à la preuve de duel, (P. D. H. de F.) *In* Charlemaign's *time the Chriſtians made uſe of the trial by the Croſs, inſtead of ordeal by combat.*

☞ Succéder, (réuſſir.) *To ſucceed*, or *proſper.*

SUCCÈS *ou* ſuccez, *ſ. m.* (évenement.) *Succeſs, iſſue, event.*

☞ Succès, (bon ſuccès, bonheur.) *Succeſs, proſperity, good luck.*

SUCCESSEUR, *ſ. m.* (celui qui ſuccede à un autre.) *Succeſſor*, he that comes in another's place.

Succeſſif, ive, *adj.* (il ſe dit des choſes qui ſe ſuccedent les unes aux autres.) *Succeſſive, ſuccedaneous.*

SUCCESSION, *ſ. f.* (action de ſuccéder.) *Succeſſion, a ſucceeding*, or *coming after.*

☞ Succeſſion, (hérédité.) *Succeſſion, inheritance, an eſtate come to one by ſucceſſion.*

☞ Cela ſe fera par ſucceſſion de tems. par une longue ſuite d'années. *That will be done in time*, or *in proceſs of time.*

Succeſſivement, *adv.* (l'un après l'autre.) *Succeſſively, one after another.*

SUCCÉZ, V. Succès.

SUCCIN, *ſ. m.* (ambre.) *Amber.*

SUCCINT, te, *adj.* (court, bref, concis.) *Succinct, ſhort, brief*, or *conciſe.*

Diſcours ſuccinct. *A ſuccinct, ſhort*, or *brief diſcourſe.*

* † Son bien eſt fort ſuccinct, (il a peu de bien.) *His eſtate is but ſmall, he has not much to depend upon.*

* † Un repas ſuccinct, *ou* leger. *A light* or *thin meal, a ſmall commons.*

Succinctement, *adv.* (en peu de mots.) *Briefly, in few words, ſuccinctly.*

* † Dîner ſuccinctement, (*ou* légerement.) *To make a light dinner.*

SUCCOMBER, *verb. neut.* (être accablé ſous un fardeau.) *To fall*, or *ſink.*

Ce crocheteur ſuccombe ſous le faix. *That porter ſinks under his burden.*

* Succomber, (être accablé) ſous le poids des affaires. *To faint, to ſink under the load of affairs.*

Un grand État eſt un grand poids, ſous lequel un petit génie ſuccombe. *A great Kingdom is a great burden, under which a ſmall genius ſinks*, or *which ſinks down a ſmall genius.*

* Succomber, (ſe laiſſer vaincre.) *To fall, to ſuccomb, to yield, to be overcome, to be worſted.*

SUCCUBE, *ſ. m.* (démon qui prend la forme d'une femme pour avoir la compagnie charnelle d'un homme.) *Succubus, a dewil that in the ſhape of a woman lies with a man.*

SUCCUBE, *ſ. f.* (femme qui cohabite avec une autre.) *A woman that cohabits with another woman in a lecherous way.*

Succulent, te, *adj.* (qui a bien du ſuc; en parlant des alimens.) *Juicy, full of gravy, nourishing.*

Viande ſucculente. *Juicy meat.*

Soupe ſucculente. *Strong ſoop.*

SUCEMENT, *ſ. m.* (action par laquelle on ſuce.) *Sucking.*

Sucé, ée, *adj. Sucked.*

SUCER, *verb. act.* (tirer un ſuc, une liqueur avec la bouche.) *To ſuck.*

Sucer le lait. *To ſuck the milk.*

* Sucer une paſſion *ou* une erreur avec le lait, (en être imbu lorſqu'on eſt jeune.) *To ſuck in a paſſion*, or *an error, with one's mother's milk.*

* Sucer quelqu'un, (tirer peu à peu ſon bien.) *To ſuck one's ſubſtance, to drain his purſe by little and little.*

SUCON, *écriv. & pron.* Suçon, *ſ. m.* (marque qui ſe fait en ſuçant la peau.) *A red ſpot made on the skin by ſucking it.*

SUCOTER, *verb. act. écriv. & pron.* ſuçoter, (ſucer pluſieurs fois.) *To ſuck over and over.*

SUCRE, *ſ. m.* (ſuc doux qu'on tire de certaines cannes, & qui ſe durcit, &c. *Sugar.*

Sucre candi. *Sugar-candy.*

Sucre d'orge, (compoſition de ſucre & d'eau d'orge.) *Barley-ſugar.*

Sucré, ée, *adj. Sugar'd, ſweet.*

☞ Sucré, (doux; en parlant des fruits.) *Luſcious, ſweet.*

* † Une fille qui fait la ſucrée, (la modeſte, l'innocente.) *A coy, preciſe, ſhy*, or *reſerved virgin.*

Elle fait la ſucrée. *She looks preciſe*, or *demure, ſhe prims it.*

SUCRER, *verb. act.* (aſſaiſonner de ſucre.) *To ſugar, to put ſugar in*, or *to ſweeten with ſugar.*

SUCRERIE, *ſ. f.* (lieu où l'on fait le ſucre.) *An ingenio, boiling-houſe*, or *ſugar-work.*

SUCRERIES, *ſ. f. pl.* (choſes ſucrées, confitures.) *Sweet things, things done with ſugar, ſweet-meats.*

SUCRIER, *ſ. m.* (piéce de vaiſſelle où l'on met le ſucre.) *A ſugar-box.*

Sucrin, *adj. m. Ex.* Melon ſucrin, (qui a le goût de ſucre.) *A ſugar* or *luſcious melon.*

SUCTION, *ſ. f.* (action de ſucer.) *Suction, ſucking.*

SUD, *ſ. m.* (le midi.) *South.*

Le ſud, *ou* le vent du ſud. *The ſouth*, or *ſoutherly wind.*

SUD-EST, *ſ. m.* (vent qui eſt entre le ſud & l'eſt.) *South-eaſt.*

SUDORIFIQUE, *adj.* (qui provoque la ſueur.) *Sudorifick, that cauſes one to ſweat.*

SUDORIFIQUE, *ſ. m. A ſudorifick.*

SUD-OUEST, *ſ. m.* (vent qui tient également du Sud & de l'Oueſt.) *South-weſt.*

SUÉE †, *ſ. f. Ex.* Il a eu la ſuée, (il a eu peur.) *He has been frighted, he e'en ſweated for fear.*

Donner une ſuée à quelqu'un. *To make one ſweat for fear.*

† Il a eu une furieuſe ſuée, il a été fort mouillé. *He was wet to the skin, he was grievouſly wet.*

SUEIL, V. Seuil.

SUER, *verb. neut.* (jetter par les pores des goutes d'eau, des ſérosités.) *To ſweat, to be in a ſweat.*

Je ſue par-tout. *I ſweat all over me.*

* Suer, (travailler beaucoup, ſe donner beaucoup de peine.) *To ſweat, to labour; to toil and moil, to take pains.*

SUER, *verb. act. Ex.* Suer ſang & eau. *To ſweat blood and water.*

Suer la vérole. *To ſweat for the pox.*

* Nos adverſaires s'agitent, & ſuent ſang & eau ſur ces paſſages, (ils ſont fort embarraſſés.) *Here our adverſaries are gravelled, and in a great ſweat to come off.*

SUEUR, *ſ. f.* (humeur qui ſort lorſqu'on ſue.) *Sweat*, or *ſweating.*

* Sueur, (peine, travail.) *Sweating, pains, labour, toil.*

SUFFIRE, *verb. neut.* (être capable de ſatisfaire à quelque choſe.) *To ſuffice, to be ſufficient*, or *enough, to be ſufficiently able, to anſwer.*

Cela ſuffit pour ſa ſubſiſtance. *That's ſufficient for his ſubſiſtance.*

☞ La dépenſe eſt trop grande, il ne peut y ſuffire. *The charges are too great, he is not able to bear them.*

Cette ſomme ne peut pas ſuffire à tous les beſoins. *That ſum cannot anſwer all the occaſions.*

Il ſuffit, *verb. imp. It ſuffices, it is ſufficient*, or *enough.*

Il ſuffit que cela ſoit. *It ſuffices that it is ſo.*

Suffit, (pour dire, il ſuffit.) *Enough* or *'tis enough.*

Le marchand & l'ouvrier ne peuvent ſuffire aux demandes des acheteurs. *The traders and artificers cannot anſwer the demands of buyers.*

☞ Suffire, contenter. *To ſuffice, ſatisfy*, or *content.*

Qu'il vous ſuffiſe que. —— *Let it ſuffice you that.* ——

Un homme ne ſauroit ſuffire à deux femmes. *A man cannot ſatisfy* or *content two women.*

Il vous doit ſuffire que je vous ai déja averti une fois. *You ought to be ſatisfied that I have already warned you once.*

Le peu que j'ai me ſuffit, (j'en ſuis content.) *I am contented with that little I have.*

Suffiſamment, *adv.* (aſſez.) *Sufficiently, enough, well enough, abundantly.*

☞ Suffiſamment, (arrogamment, inſolemment.) *Proudly, haughtily, arrogantly, ſaucily.*

SUFFISANCE, *ſ. f.* (ce qui ſuffit, ce qui eſt aſſez.) *Sufficiency, fill, that which is enough, competency.*

J'en ai ma ſuffiſance, *ou* aſſez. *I have enough on't.*

Avant qu'elle en eût pris ſa ſuffiſance. *Before she had her fill*, or *her belly full on't.*

☞ Suffiſance, (aptitude, capacité.) *Ability, capacity.*

☞ Suffiſance, (vanité, préſomption.) *Pride, vanity, conceit, preſumption*, D † *ſufficiency.* Le Chevalier Temple eſt le ſeul que je ſache, qui ait employé ce dernier mot dans ce ſens.

Suffiſant, te, *adj.* (qui ſuffit.) *Sufficient, enough, able.*

☞ Suffiſant, (orgueilleux, préſomptueux.) *Arrogant, proud, haughty, conceited.*

SUFFISANT, *ſ. m. A proud man, a proud* or *conceited coxcomb.*

☞ Il fait le ſuffiſant, (il fait l'habile homme, *ou* le capable.) *He pretends to great matters.*

Suffocant, te, *adj.* (qui ſuffoque.) *Suffocating, choaking, ſtifling.*

SUFFOCATION, *ſ. f.* (étouffement, perte de reſpiration.) *Suffocation, ſtoppage, ſtifling, choaking*, or *ſmothering.*

Suffocation

Suffocation de matrice. *A ſuffocation or ſtoppage of the matrix or womb.*

Suffoqué, ée, *adj. Stifled, choaked, ſmothered*, or *ſuffocated.*

SUFFOQUER, *verb. act.* (étouffer.) *To ſtifle, choak, ſmother or ſuffocate.*

SUFFRAGANT, *adj. m. Ex.* Évêque ſuffragant, *ou* ſuffragant, *ſ. m.* (qui releve de ſon Métropolitain.) *A ſuffragan Bishop.*

☞ Suffragant, (Évêque titulaire qui fait les fonctions épiſcopales dans l'Évêché d'un autre Évêque.) *A ſuffragan*, or *ſubſidiary Bishop.*

SUFFRAGE, *ſ. m.* (voix que l'on donne dans une élection, dans une délibération.) *Vote, voice, ſuffrage.*

☞ Suffrage, approbation. *Approbation, commendation.*

SUFFUMIGATION, *ſ. f.* (reméde qu'on fait entrer dans le corps par le moyen de la fumée.) *Suffumigation*, a conveying a remedy by ſmoke.

SUFFUSION, *ſ. f.* (fluxion ſur les yeux accompagnée de rougeur.) *Suffuſion, a pin* or *web* in the eye.

Suggéré, ée, *adj. Suggeſted, prompted.*

SUGGÉRER, *verb. act.* (mettre, inſinuer, faire entrer dans l'eſprit.) *To ſuggeſt*, or *prompt, to put upon.*

Qui vous a ſuggéré cela? *Who prompted you to that?*

C'eſt moi qui lui ai ſuggéré ce deſſein. *'Tis i that put him upon it.*

SUGGESTION, *ſ. f.* (inſtigation, perſuaſion.) *Suggeſtion, ſollicitation, perſuaſion, a prompting.*

SUIE, *ſ. f.* (matiere noire & épaiſſe que la fumée produit.) *Soot.*

SUJET, ſujette, *adj.* (ſoumis, obligé à quelque dépendance.) *Subject, obliged, bound, liable.*

Nous ſommes tous ſujets aux loix. *We are all of us ſubject to the laws.*

Je ne veux point être ſujet à ces conditions-là. *I won't be ſubject, obliged* or *bound to thoſe conditions.*

Il eſt ſujet à la taille. *He is ſubject*, or *liable to the land-tax.*

☞ Sujet, (qui eſt en grande ſujétion.) *Subject, in ſubjection.*

Il le tient fort ſujet. *He keeps him very ſubject*, or *in great ſubjection, he allows him no liberty.*

☞ Tenir un cheval ſujet, (tenir ſa croupe dans le rond.) *To keep a horſe within the ring.*

☞ Sujet, (qui eſt accoutumé, enclin, porté à.) *Subject, apt, inclinable.*

Sujet à s'enyvrer. *Apt to be drunk.*

Sujet à de grandes maladies. *Subject to diſeaſes.*

Sujet à maladie. *Apt to be ſick, ſickly.*

Un pays ſujet aux inondations. *A country ſubject to inundations.*

SUJET, te, *ſ. m.* & *f.* (qui eſt ſous la domination d'un Prince, &c.) *A ſubject*, or *vaſſal.*

SUJET, *ſ. m.* (cauſe, raiſon, motif.) *Occaſion, motive, cauſe, reaſon*, or *matter.*

C'eſt un grand malheur pour un pere, d'avoir ſujet de ſe réjouir de la mort de ſon fils. *'Tis a great misfortune for a father to have reaſon* or *occaſion to rejoice at the death of a ſon.*

☞ Sujet, (matiere d'un ouvrage d'eſprit.) *Subject*, or *ſubject matter.*

☞ Le ſujet, (*ou* l'objet) d'une ſcience. *The ſubject of a ſcience, that which a ſcience is converſant about.*

Les Anatomiſtes appellent *ſujet*, un corps qu'ils diſſéquent. *Anatomiſts call* ſubject, *a body they are diſſecting.*

☞ Un bon ſujet, (une perſonne capable de quelque charge.) *A perſon fit for an employment.*

SUJETTION, *ſ. f.* (dépendance.) *Subjection, ſlavery, dependance.*

☞ Tenir quelqu'un en ſujétion. *To keep one under*, or *in awe.*

☞ Sujétion, grande aſſiduité. *Great attendance*, V. Aſſiduité.

☞ J'ai ſuivi mon original, ſans m'y attacher avec trop de ſujétion. *I followed my original, without confining my ſelf ſervilely to the words.*

SUIF, *ſ. m.* (graiſſe dont on fait de la chandelle.) *Tallow.*

☞ Suif, (graiſſe ferme, dont on fait le ſuif.) *Sewet.*

☞ Donner le ſuif à un vaiſſeau, V. Suiver.

SUINT, *ſ. m.* Suint de laine, (ſueur *ou* craſſe de la laine qui n'eſt pas lavée.) *The filth, greaſineſs*, or *oilineſs of ſheep's wool, before it be waſhed.*

☞ Suint de verre, craſſe de verre. *Sandiver.*

SUINTER, *verb. neut.* (s'écouler preſque inſenſiblement.) *To run out, to ſweat, drop*, or *give.*

Le vin ſuinte. *The wine runs out.*

Ce vaiſſeau ſuinte. *That veſſel runs.*

L'eau qui ſuinte du mur. *The water that ſweats* or *drops from the wall.*

Ce rocher ſuinte. *That rock gives.*

SUISSE, *ſ. m.* (nom de nation.) *Swiſs*, or *ſwitzer.*

Les cent Suiſſes de la garde du Roi de *France. The hundred Switzers*, or *yeomen, of the* French *King's guard.*

Un des cent Suiſſes, *ou* un Cent-Suiſſe. *A Switzer*, or *yeoman of the guard, like a beef-eater in* England.

☞ Suiſſe, (qui garde la porte d'un grand Seigneur.) *A porter*, in a great man's houſe.

SUISSE, *Ex.* A la Suiſſe, *adv. After the* Swiſs *way, after the* Swiſs *faſhion.*

* † Rêver à la ſuiſſe, (ne rêver à rien.) *To think on nothing.*

SUISSERIE, *ſ. f.* (petite chambre pour le logement d'un Suiſſe.) *A porter's lodge*, in a great man's houſe.

SUITE, *ſ. f.* (train, ceux qui accompagnent quelqu'un.) *Retinue, train, attendance, attendants.*

☞ Être à la ſuite de la Cour, (ſuivre la Cour.) *To follow the Court.*

☞ Il n'a point de ſuite, (il n'a point de famille.) *He is ſingle.*

☞ Suite, ordre, ſucceſſion. *Series, order, ſucceſſion, ſequel.*

☞ Suite, conſéquence. *Sequel, conſequence, what follows.*

☞ La ſuite, (la liaiſon) d'un diſcours. *The coherency of a diſcourſe, the hanging together*, or *agreement of its parts.*

De ſuite, *adv.* (l'un après l'autre.) *Together, one after another.*

J'ai dormi dix heures de ſuite. *I ſlept ten hours together.*

Rangez-les de ſuite. *Put them one after another.*

☞ Les trois autres jours de ſuite, (*ou* ſuivans) il fut en voyage. *The three following days he was upon a journey.*

Tout d'une ſuite, (ſans diſcontinuation.) *All together, without any ſtop of a breath, at once.*

☞ Je m'en vais à la Cour, & tout d'une ſuite à l'Égliſe. *I am going to Court, and from thence to Church.*

Enſuite, *adv.* & *prep.* (après.) *Next, next to that, after, after that, afterwards.*

☞ En ſuite de, (ſuivant) ma commiſſion. *Purſuant, according to my commiſſion.*

☞ Dans la ſuite du temps, (avec le temps.) *In time, in proceſs of time, in ſucceeding times.*

SUIVANT, te, *adj. from* ſuivre, (qui va après.) *Next, following.*

Le chapitre ſuivant. *The next* or *following chapter.*

L'année ſuivante. *The year next following.*

☞ Une Demoiſelle ſuivante, (*ou* qui accompagne.) *A waiting-Gentlewoman.*

Un Gentilhomme ſuivant. *A Gentleman-waiter.*

SUIVANT, *ſ. m.* (prenez le ſuivant *ou* celui qui ſuit.) *Take the next.*

☞ Un ſuivant d'*Apollon*, (un bel eſprit.) *One of* Apollo's *followers, a wit, an ingenious man.*

P. Il n'a ni enfans ni ſuivants. P. *He has neither child nor chick, he is a ſingle man.*

SUIVANT, *prep.* (ſelon.) *According, agreeably, purſuant to.*

Suivant que, *conj. As, according as.*

Suivé, ée, *adj. Tallowed*, &c.

SUIVER, *verb. act.* (enduire de ſuif.) *To tallow.*

☞ Suiver, (terme de marine.) *To pay. Ex.* Suiver un vaiſſeau, (lui donner le ſuif.) *To grave* or *pay a ſhip.*

Suivi, ie, *adj. Followed*, &c. *according to the verb* Suivre.

☞ Un diſcours bien ſuivi, (*ou* bien lié.) *A coherent diſcourſe.*

☞ Un deſſein bien ſuivi, (*ou* concerté.) *A deſign well contrived* or *laid.*

☞ Ce Prédicateur eſt fort ſuivi, (il attire beaucoup d'auditeurs.) *People flock mightily to that Preacher's ſermons.*

SUIVRE, *verb. act.* (aller *ou* venir après.) *To follow, to go* or *come after.*

Suivez-moi. *Follow me, come after me.*

☞ Suivre, (eſcorter.) *To follow* or *guard.*

☞ Suivre, (pourſuivre pour attraper.) *To go after, to purſue.*

☞ Suivre, (accompagner, aller avec.) *To follow, attend*, or *accompany, to wait upon, to go along.*

☞ Suivre un chemin, (aller par un chemin.) *To go one away.*

* Suivre ſa pointe, V. Pointe.

* Suivre la Cour, (s'y attacher.) *To follow the Court.*

Suivre le Barreau. *To follow the Law.*

* Suivre, (pourſuivre) une affaire.) *To follow* or *proſecute a buſineſs.*

L'Impératrice ſuivoit toujours ſes deſſeins. *The Empreſs ſtill purſued* or *proſecuted her deſigns.*

* Suivre une opinion, ſuivre un Philoſophe. *To follow an opinion*, or *a Philoſopher.*

* Suivre, (ſe conformer à) une mode, une coutume. *To follow a faſhion* or *cuſtom.*

* Suivre, (s'abandonner à) une paſſion, ſon inclination, &c. *To follow one's paſſion* or *inclination, to indulge* or *gratify them, to give way to them.*

☞ Suivre, (être après, par rapport au temps, au lieu, au rang, &c.) *To follow, to come*, or *be next, to come after.*

* Suivre le, (être du) parti de quelqu'un,

To follow one's party, to side with him, to ſtand by him.

* Suivre un homme dans un diſcours, (être attentif à ce qu'il dit.) *To follow one in a diſcourſe.*

* Votre diſcours ne ſe ſuit pas, (*ou* n'a pas de ſuite, il n'eſt pas lié.) *Your diſcourſe is not coherent*, or *does not hang well together.*

SULFURÉ, ée, *adj.* (qui tient du ſoufre, *ou* qui ſent le ſoufre.) *Sulphureous, full of brimſtone, like brimſtone*, or *ſmelling like brimſtone.*

SULTAN, *ſ. m.* (l'Empereur des *Turcs*, le Grand Seigneur.) *Sultan, the Grand Seignior.*

SULTANE, *ſ. f.* (femme du Grand Seigneur.) *Sultaneſs, the Sultan's wife.*

Sultane, (vaiſſeau *turc.*) *Sultana*, a Turkiſh *ſhip.*

SUPENTE de carroſſe, V. Soupente.

SUPERABONDANT, *adj.* V. Surabondant.

SUPERBE, *ſ. f.* (orgueil, vaine gloire, préſomption; il ne ſe dit guere que dans les matieres de dévotion.) *Pride, arrogance, haughtineſs, vain glory.*

SUPERBE, *adj.* (orgueilleux, arrogant, qui préſume trop de ſoi.) *Proud, haughty, ſtately, high-ſtown, arrogant, ſelf-conceited.*

☞ Superbe, (ſomptueux, magnifique.) *Stately, ſumptuous, magnificent, nobly, coſtly, rich.*

Superbement, *adv.* (arrogamment.) *Proudly, haughtily, arrogantly, ſtately.*

☞ Superbement, (magnifiquement.) *Stately, ſumptuouſly, coſtly, magnificently, nobly, richly.*

SUPERCHERIE, *ſ. f.* (tromperie, fraude.) *A cheat, a trick, a fraud.*

SUPERÉROGATION, V. Surérogation.

SUPERFÉTATION, *ſ. f.* (ſurconception, *ou* nouvelle génération, lorſque la mere conçoit en divers temps.) *Superfetation, freſh conception.*

SUPERFICIE, *ſ. f.* (ſurface, le dehors d'un corps.) *Superficies, ſurface, the outſide.*

La ſuperficie de la terre. *The ſurface of the earth.*

La ſuperficie des corps. *The ſuperficies, of bodies.*

* Ne ſavoir que la ſuperficie des choſes (n'en avoir qu'une teinture *ou* connoiſſance légere.) *To have but a ſuperficial* or *light knowledge of things, to be a ſmatterer, to have but a ſmattering in knowledge.*

Superficiel, le, *adj.* (qui eſt à la ſuperficie.) *Superficial, outward.*

* Connoiſſance ſuperficielle, (*ou* légere.) *A ſuperficial* or *light knowledge, a ſmattering.*

* Homme ſuperficiel, (qui ne ſait rien à fonds.) *A ſmatterer.*

Superficiellement, *adv.* (d'une maniere ſuperficielle, au propre & au figuré.) *Superficially, lightly, in a ſuperficial manner.*

SUPERFIN, *adj. m. Ex.* Trait ſuperfin (*ou* très-fin, en terme de Tireurs d'or.) *A ſuperfine wire.*

SUPERFLU, ue, *adj.* (qui eſt de trop.) *Superfluous, over-much, enough and to ſpare.*

Dépenſe ſuperflue. *Superfluous expence.*

☞ Superflu, (inutile.) *Superfluous, idle, unneceſſary, needleſs, unprofitable.*

Paroles ſuperflues. *Superfluous, idle words.*

Regrets ſuperflus. *An unprofitable ſorrow.*

Peine ſuperflue. *An unneceſſary* or *needleſs trouble.*

SUPERFLU, *ſ. m.* (ce qui eſt de trop.) *Superfluity, over-plus, more than needs, that which is ſuperfluous.*

Donner l'aumône de ſon ſuperflu, donner ſon ſuperflu aux pauvres. *To beſtow alms out of one's ſuperfluity.*

SUPERFLUITÉ, *ſ. f.* (abondance vicieuſe, ce qui eſt ſuperflu.) *Superfluity, over-plus, more than needs, exceſs.*

SUPÉRIEUR, re, *adj.* (qui eſt au-deſſus, au propre & au figuré.) *Superior, upper*, or *uppermoſt.*

Puiſſance ſupérieure. *A ſuperior power.*

Génie ſupérieur. *A ſuperior* or *prevailing genius.*

La région ſupérieure de l'air. *The upper region of the air.*

La *Germanie* ſupérieure, (*ou* haute, en terme de géographie ancienne.) *The upper* or *higher* Germany.

Supérieur en ſcience. *Superior in knowledge, more learned, better ſcholar.*

Les ennemis ſont ſupérieurs en force (*ou* ſeulement, ſupérieurs.) *The enemies are ſuperior in ſtrength, they are ſtronger.*

Supérieur, eure, *ſubſt.* (qui a commandement *ou* autorité ſur un autre.) *A ſuperior, one of our betters.*

Supérieur, (*ou* Pere Supérieur, dans un Couvent.) *A Superior.*

La Supérieure, (*ou* la Mere Supérieure) d'un Couvent. *The Superior of a Monaſtery.*

Supérieurement, *adv.* (d'une maniere ſupérieure en bonté.) *Better.*

SUPERINTENDANCE, V. Surintendance.

SUPÉRIORITÉ, *ſ. f.* (prééminence, élévation au-deſſus des autres.) *Superiority, pre-eminence, excellence above others.*

☞ Supériorité dans un Couvent. *The ſuperiority*, or *being ſuperior in a Monaſtery.*

SUPERLATIF, *adj. m.* (terme de Grammaire.) *Ex.* Le degré ſuperlatif *ou* le ſuperlatif, *ſ. m. The ſuperlative degree.*

* † Choſe bonne *ou* mauvaiſe au degré ſuperlatif. *A thing ſuperlatively good* or *bad, good* or *bad in the higheſt degree.*

Superlativement, *adv.* (au ſuperlatif.) *Superlatively.*

SUPERNATUREL, V. Surnaturel.

SUPERNUMÉRAIRE, V. Surnuméraire.

SUPERSEDER, *verb. neut.* (ſurſeoir) aux pourſuites, (en terme de Pratique.) *To ſuperſede* or *demur the proceedings.*

Superſtitieuſement, *adv.* (d'une maniere ſuperſtitieuſe.) *Superſtitiouſly, ſcrupulouſly.*

Superſtitieux, ſe, *adj.* (qui a de la ſuperſtition.) *Superſtitious, ſcrupulous in matters of Religion.*

☞ Superſtitieux, (trop exact.) *Superſtitious, ſcrupulous, over-nice.*

Un ſuperſtitieux, une ſuperſtitieuſe, *ſubſt. A ſuperſtitious* or *bigotted man* or *woman, a bigot.*

SUPERSTITION, *ſ. f.* (opinion vaine, en fait de Religion.) *Superſtition, foolish Religion, idle ſcrupulouſneſs.*

☞ Superſtition, (vain préſage qu'on tire de certains accidens.) *Superſtition, foolish belief about omens.*

☞ Superſtition, (excès d'exactitude.) *Superſtition, ſcrupulouſneſs, over-nicety.*

SUPIN, *ſ. m.* (terme de Grammaire latine: partie du verbe qui ſert à former divers autres temps.) *Supine, part of a verb in Latin.*

SUPPLANTATEUR, *ſ. m. Supplanter.*

Ex. Le nom de *Jacob* ſignifie ſupplantateur. *Jacob's name ſignifies ſupplanter.*

Supplanté, ée, *adj. Supplanted, undermined*, &c.

SUPPLANTER, *verb. act.* (détruire quelqu'un & ſe mettre en ſa place.) *To ſupplant or undermine one*, * † *to put his noſe out of joint*, or * † *to trip up his heels.*

Suppléé, ée, *adj. Supplied*, or *made up*, &c.

SUPPLÉER, *verb. act.* (ajouter ce qui manque.) *To ſupply* or *make up.*

Je ſuppléérai le reſte. *I ſhall make up the reſt.*

☞ Suppléer ce qui manque à un Auteur, (en remplir les lacunes.) *To fill up the gaps of an Author.*

Suppléer à, *verb. neut.* (ſuffire pour réparer le manquement.) *To ſupply, to make up*, or *recompenſe, to make amends.*

SUPPLÉMENT, *ſ. m.* (ce qui ſert pour ſuppléer.) *Complement, ſupplement, that which makes up a thing.*

SUPPLIANT, te, *adj.* (qui ſupplie, humble.) *Suppliant, humble.*

SUPPLIANT, *ſ. m.* ſuppliante, *ſ. f.* (qui préſente une requête.) *A petitioner, a ſuppliant.*

SUPPLICATION, *ſ. f.* (priere avec ſoumiſſion.) *Supplication* or *prayer, humble petition* or *ſuit.*

SUPPLICE, *ſ. m.* (punition corporelle.) *Punishment.*

Le dernier ſupplice, la mort. *A capital punishment, death.*

☞ Mener au ſupplice, (*ou* au lieu de la mort.) *To conduct to the place of execution.*

* Supplice, (douleur, peine.) *Torment, pain.*

Supplicié, ée, *adj. Executed.*

SUPPLICIER, *verb. act.* (faire ſouffrir le ſupplice de la mort.) *To execute.*

Supplié, ée, *adj. Begged, prayed, intreated*, &c.

SUPPLIER, *verb. act.* (prier avec ſoumiſſion.) *To beg, humbly to beg, intreat, pray*, or *ſupplicate.*

SUPPLIQUE, *ſ. f.* (requête qu'on préſente au Pape.) *A petition put up to the Pope.*

SUPPORT, *ſ. m.* (aide, appui, protection, ſoutien.) *Support, help, aſſiſtance, protection, defence.*

☞ Supports, (en terme de blaſon.) *Supporters in heraldry.*

Supportable, (tolérable.) *Sufferable, tolerable.*

Supportablement, *adv.* (aſſez bien.) *Tolerably well, pretty well.*

Supporté, ée, *adj. Suffered*, &c. V. Supporter.

SUPPORTER, *verb. act.* (ſouffrir, endurer.) *To ſuffer, bear, bear with*, or *endure.*

☞ Supporter, (porter, ſoutenir.) *To ſupport*, or *bear up, to prop up.*

* Supporter, (favoriſer, appuyer.) *To ſupport, countenance, back*, or *favour.*

Suppoſé, ée, *adj. Suppoſed*, &c. V. *the verb.*

☞ Suppoſé, (faux.) *Suppoſed, counterfeit, falſe, ſuppoſititious.*

Un teſtament ſuppoſé. *A ſuppoſititious, falſe*, or *counterfeit will.*

Un enfant ſuppoſé. *A ſuppoſed* or *ſuppoſititious child, a changeling.*

Un enfant ſuppoſé, (un bâtard.) *A baſtard.*

☞ Suppoſé, (*ou* ſuppoſez) que cela ſoit. *Suppoſe, or put the caſe it be ſo.*

SUPPOSER, *verb. act.* (préſuppoſer, poſer une choſe pour établie.) *To ſuppoſe* or *grant, to take granted, to put caſe.*

☞ Suppoſer un teſtament, (produire un teſtament faux.) *To ſuppoſe, forge*, or *counterfeit a will.*

☞ Suppoſer, (alléguer) un fait qui n'eſt pas. *To pretend a falſe thing.*

☞ Quel crime pouvez-vous lui ſuppoſer? *What crime can you object againſt him?* or *lay to his charge?*

☞ Suppoſer un enfant, (le vouloir faire reconnoître fils de ceux à qui il n'appartient pas.) *To ſuppoſe a child.*

SUPPOSITION, *ſ. f.* (propoſition que l'on ſuppoſe.) *Suppoſition, ſuppoſal.*

☞ Suppoſition, (production, allégation d'une choſe fauſſe.) *The ſuppoſing, forging,* or *counterfeiting.*

On l'accuſa de ſuppoſition de teſtament. *He was accuſed of having forged a will.*

☞ Suppoſition d'enfant. *The ſuppoſition of a child.*

☞ Suppoſition, (choſe fauſſe & controuvée.) *A forgery.*

SUPPOSITOIRE, *ſ. m.* (reméde topique, dont on ſe ſert quand on eſt reſſerré.) *A ſuppoſitory.*

SUPPOT, *ſ. m.* (miniſtre qui ſert aux mauvais deſſeins d'un autre.) *An imp*, or *an agent.*

Ex. Le Diable & tous ſes ſuppôts. *The Devil and all his imps*, or *agents.*

☞ Les ſuppôts, (les membres) de l'Univerſité de *Paris. The members* or *fellows of the Univerſity of* Paris.

SUPPRESSION, *ſ. f.* (action de ſupprimer.) *Suppreſſing*, or *ſuppreſſion.*

☞ Suppreſſion, (bouchement) d'urine. *Strangury, ſtoppage of urine.*

Supprimé, ée, *adj. Suppreſſed*, &c. V. *the verb.*

SUPPRIMER, *verb. act.* (abolir, annuller une charge, un ordre.) *To ſuppreſs*, or *put down.*

☞ Supprimer, (faire ceſſer *ou* empêcher de paroître) un écrit, un livre, &c. *To ſuppreſs*, or *ſmother a writing* or *book.*

☞ Supprimer, (ôter) des impôts, des taxes. *To take off duties, impoſitions*, or *taxes.*

☞ Supprimer, (taire, paſſer ſous ſilence.) *To ſuppreſs, conceal*, or *paſs over in ſilence.*

Suppuratif, ive, *adj.* (qui facilite la ſuppuration.) *Suppurative, that makes a ſore run with matter.*

SUPPURATION, *ſ. f.* (action de ſe former en apoſtume.) *Suppuration*, or *gathering to matter*, or *to head, impoſtumation.*

☞ Suppuration, (écoulement du pus.) *Suppuration*, or *running with matter, mattering.*

SUPPURER, *verb. neut.* (ſe réſoudre en apoſtume.) *To ſuppurate, to gather to a head.*

☞ Suppurer, (rendre, jetter du pus.) *To ſuppurate*, or *run with matter, to matter.*

SUPPUTATION, *ſ. f.* (calcul.) *Supputation*, or rather *computation, reckoning.*

Supputé, ée, *adj. Computed, reckoned, caſt up.*

SUPPUTER, *verb. act.* (calculer, compter.) *To compute, reckon*, or *caſt up.*

SUPRALAPSAIRE, *adj.* & *ſubſt.* (terme de Théologie : Calviniſte rigide, qui croit que Dieu a réſolu par un décret éternel de ſauver les uns, & de damner les autres, ſans avoir égard aux bonnes, ou aux mauvaiſes œuvres.) *Supralapſarian.*

SUPRÉMATIE, *ſ. f.* (autorité ſouveraine des Rois d'*Angleterre*, dans les choſes de la Religion.) *Supremacy*, the Kings of *England* ſovereign power in eccleſiaſtical affairs.

SUPRÊME, *adj.* (qui eſt au-deſſus de tout en ſon eſpéce.) *Supreme, ſovereign, higheſt.*

Bonté ſuprême. *Supreme*, or *higheſt goodneſs.*

☞ La ſuprême région de l'air. *The upper region of the air.*

SUR, *prep.* (deſſus, au-deſſus.) *On, upon, over.*

Sur la table. *On, upon*, or *over the table.*

Sur la terre. *On the ground.*

S'appuyer ſur le coude. *To lean on* or *upon one's elbow.*

Sur la tête. *On, upon*, or *over the head.*

Se jetter, ſe ruer ſur quelqu'un, (l'attaquer avec impétuoſité.) *To fall* or *rush upon one.*

Mettre la main ſur quelqu'un, (le battre *ou* l'arrêter.) *To lay hands upon one.*

☞ Sur, (joignant, tout proche.) *Upon, by, near.*

Une maiſon ſur le grand chemin. *A houſe upon the road* or *high-way.*

Une ville ſituée ſur le bord d'une riviere. *A town ſeated upon the bank of a river*, or *by the river-ſide.*

☞ Cet appartement ouvre ſur le jardin. *That appartment opens into the garden.*

☞ Une maiſon qui a vue ſur le jardin. *A houſe that looks over* or *into the garden.*

Une maiſon qui domine ſur la campagne (d'où l'on découvre toute la campagne.) *A houſe that looks over all the country*, or *that overlooks all the country.*

☞ Élever ſur le trône, *ou* au trône. *To advance, to raiſe to the throne.*

☞ Sur, (dans.) *In.*

Écrivez cela ſur votre livre. *Write*, or *ſet that down in your book.*

Cela n'eſt pas ſur le contrat. *That is not in the contract.*

Il n'eſt pas ſur l'état. *He is not in the eſtabliſhment.*

☞ Avoir *ou* porter ſur ſoi, (*ou* dans ſes poches.) *To have* or *carry about one.*

☞ Sur, (ſe dit auſſi en parlant d'aſſignations, de payemens.) *Upon, one.*

Une taxe ſur le papier. *A tax upon paper.*

Une lettre de change ſur un tel. *A bill of exchange upon ſuch a one.*

On lui a payé cette ſomme ſur & tant moins. *They paid him that money upon accompt.*

☞ Sur, (ſert auſſi à marquer la ſupériorité, la domination, l'excellence.) *Over, upon.*

Regner ſur pluſieurs nations. *To reign over ſeveral nations.*

Il a un grand aſcendant ſur moi. *He has a great aſcendant over me*, or *upon me.*

☞ Sur, (ſert à marquer la cauſe, le motif qui fait agir, la matiere dont on parle, le ſujet auquel on s'applique, & s'emploie, outre cela, en pluſieurs autres façons figurées.) *Upon, about.*

Il partit ſur le bruit de ſa venue. *He went away upon the news of his coming.*

Ils diſputent ſur cette queſtion. *They diſpute upon*, or *about that queſtion.*

Jetter les yeux ſur un tableau. *To caſt one's eyes upon a picture.*

Sur un ſimple ſoupçon. *Upon a mere ſuſpicion.*

Il eſt toujours ſur les livres. *He is always poring upon books.*

Il travaille ſur l'or. *He works upon gold.*

Faire des commentaires ſur l'Écriture ſainte. *To write comments upon the holy Scripture.*

Faites réflexion ſur cela. *Reflect* or *think upon that.*

Prêter de l'argent ſur gages. *To lend money upon a pawn.*

Sur cela ils ſe battirent. *Upon that*, or *there-upon, they went to fighting.*

Je me repoſe ſur vous. *I rely* or *depend upon you.*

Prendre ſur, V. Prendre.

Le ſort tomba ſur lui. *The lot* or *chance fell upon him.*

☞ Ayez ſur cela, *ou* par rapport à cela l'eſprit en repos. *As to that, ſet your mind at reſt.*

☞ Sur, ſert auſſi à marquer l'affirmation. *Upon.*

Ex. Sur mon honneur. *Upon my honour.*

Sur mon ame, ſur ma conſcience. *Upon my ſoul, upon my conſcience.*

☞ Sur ma part de paradis. *As i hope to be ſaved.*

☞ Sur tout, ſur toutes choſes, plus que toutes choſes. *Over all, above all, above all things, above any thing, eſpecially.*

☞ Sur peine de la vie, *ou* de perdre la vie. *Upon pain of death.*

☞ Sur, (marque auſſi le tems, & ſignifie, environ, vers, durant.) *Upon, about, towards.*

Être ſur le point de faire quelque choſe. *To be upon the point of doing a thing.*

Être ſur ſon départ. *To be upon one's departure.*

Sur l'heure du dîner. *About dinner-time.*

Sur le point du jour. *About break of day.*

Sur le ſoir. *About* or *towards the evening.*

☞ Ils ſont en différent ſur un ſeul point. *They differ only in one point.*

Il a été pris ſur le fait. *He was taken in the fact*, or *in the deed doing.*

☞ Je me reglerai ſur ſon exemple. *I ſhall regulate my ſelf by his example.*

☞ Sur, *ou* parmi vingt écus, il y en avoit dix de faux. *Of twenty crowns ten were found falſe.*

☞ Nous avons pris force butin ſur les ennemis. *We took a great ſpoil from the enemy.*

☞ Se tenir ſur le bout des piés. *To ſtand a tip-toe.*

☞ Sur le champ. *Strait, preſently, extempore, out of hand.*

☞ Sur ces entrefaites. *While theſe things were a doing.*

☞ Mettre une queſtion ſur le tapis. *To move* or *to propound a queſtion, to make a motion.*

☞ Le Roi n'a rien répondu ſur le point de la guerre. *The King has given no anſwer to* or *upon the point of the war.*

☞ Je vous l'accorde ſur votre bonne mine. *I grant it, becauſe i like you ſo well.*

SUR, ſure, *ou* ſurette, te, *adj.* (aigret, qui a un goût acide.) *Sour, ſourish.*

☞ Haleine ſurette, (un peu forte.) *A ſtrong breath.*

Surabondamment, *adv.* (avec ſurabondance.) *Superabundantly, more than enough, exceſſively.*

SURABONDANCE, *ſ. f.* (très-grande abondance.) *Superabundance, a very great plenty, exceſs, ſuperfluity.*

☞ Une ſurabondance de charité. *An exceſſive charity.*

Surabondant, te, *adj.* (qui ſurabonde.) *Superabundant, exceſſive, ſuperfluous.*

SURABONDER, *verb. neut.* (abonder avec excès.) *To ſuperabound, to predominate, to be over and above.*

SURACHETER, *verb. act.* (acheter une

choſe plus qu'elle ne vaut.) *To buy too dear, to over-pay.*

SURANNATION, *ſ. f.* (terme de pratique.) *Surannation, a growing out of date.*

SURANNÉ, ée, *adj.* (terme de pratique, il ſe dit d'un acte qui a paſſé le tems au delà duquel il n'a plus d'effet.) *Superannuate, grown out of date.*

☞ Suranné, (vieux.) *Superannuated, ſtale, paſt the beſt, grown out of date, antiquated.*

Beauté ſurannée. *A ſtale* or *antiquated beauty.*

SURANNER, *verb. neut.* laiſſer ſuranner, (*ou* vieillir un acte, ou une date qu'on doit faire valoir en un certain tems.) *To let the time elapſe.*

SURARBITRE, *ſ. m.* (tierce perſonne dont on convient pour vuider *ou* juger à l'amiable un différend, quand les deux arbitres qu'on a nommés ſont de contraire ſentiment, & ne peuvent convenir.) *An umpire.*

SURBANDE, *ſ. f.* (ſeconde ligature.) *A fillet.*

SURCHARGE, *ſ. f.* (nouvelle charge ajoutée à une autre.) *A new and additional charge, burden,* or *load, ſurcharge.*

Surchargé, ée, *adj. Over-charged, over-burdened, oppreſſed.*

SURCHARGER, *verb. act.* (impoſer une charge exceſſive.) *To over-charge, to over-burden,* or *oppreſs.*

SURCIS, V. Surſis.

SURCONCEPTION, *ſ. f.* (*ou* ſuperfétation.) *Superfetation, freſh conception.*

SURCROISSANCE, *ſ. f.* (excreſcence.) *Excreſcence,* or *excreſcency.*

SURCROIT, *ſ. m.* (augmentation.) *Increaſe, addition, ſurpluſage.*

Un ſurcroît de puiſſance. *An increaſe* or *addition of power.*

Surcroît de taxes. *An addition of taxes.*

☞ Et par ſurcroît de bonheur. *And to complete my, our,* &c. *happineſs.*

☞ Cela eſt arrivé par un ſurcroît de malheur. *That added to our misfortune.*

☞ Ce ſera un ſurcroît d'obligations. *This will be a freſh* or *new obligation.*

☞ Outre la paye, chaque ſoldat a eu dix écus de ſurcroît. *Beſides the pay, every ſoldier had ten crowns overplus.*

SURCROITRE, *verb. neut.* (en parlant de la chair.) *To grow out,* as an excreſcence.

SURDENT, *ſ. f.* (dent qui vient ſur une autre.) *Gag-tooth, a tooth that ſticks out from the reſt.*

SURDENTS ☞, *ſ. m.* de cheval. *Wolves teeth.*

SURDIRE ‡, *verb. neut.* (encherir.) *To out-bid.*

SURDITÉ, *ſ. f.* (*from* ſourd, défaut d'ouie.) *Surdity, deafneſs.*

SUREAU, *ſ. m.* (arbre moëlleux.) *Elder-tree, elder.*

Sirop de ſureau. *Syrup of elder.*

SURÉCOT, *ſ. m. ou* ſubrécot, (le ſurplus de l'écot qui reſte à payer.) *A new reckoning, an after reckoning.*

SUREMENT, V. Seurement.

SURENCHERE, *ſ. f.* (enchere au deſſus d'une autre enchere.) *An out-bidding,* or *inhancing the price.*

SURENCHÉRIR, *verb. act.* (faire une ſurenchere.) *To out-bid,* or *inhance the price.*

SURÉROGATION, *ſ. f.* (ce qui eſt au delà de ce qu'on eſt obligé de faire.) *Supererogation, doing more than one's duty.*

Surérogatoire, *adj. Ex.* Des œuvres ſurérogatoires, *ou* de ſurérogation. *Supererogatory works,* or *works of ſupererogation.*

SURET, te, *adj.* (aigrelet.) *Sourish, a little ſour.*

SURETÉ, V. Seureté.

SURFACE, *ſ. f.* (ſuperficie extérieure d'un corps.) *Surface, ſuperficies, the outſide of a body.*

SURFAIRE, *verb. act.* (demander plus qu'il ne faut d'une choſe à vendre.) *To exact, to ask too much.*

SURFAIX, *ſ. m.* (ſangle de cheval.) *A ſurcingle,* or *long girth.*

SURGEON, *ſ. m.* (rejetton du tronc du pied d'un arbre.) *A ſucker, ſhoot,* or *ſprig.*

† Surgeon, *ou* jet d'eau. *A water-ſpout.*

SURGIR, *verb. neut.* (arriver, aborder) au port *ou* à bon port. *To come to land,* or *to land,* V. Arriver, *ou* Aborder.

Surhauſſé, ée, *adj. Over-rated, raiſed.*

SURHAUSSEMENT, *ſ. m.* (action de ſurhauſſer.) *An over rating, a raiſing the price too high.*

SURHAUSSER, *verb. act.* (mettre à plus haut prix qu'il ne faut.) *To over-rate, to raiſe the price too high.*

SURHUMAIN, ne, D, *adj.* (ſurnaturel.) *Supernatural.*

SURJET, *ſ. m.* (couture ronde.) *A whip, an over-caſting.*

Surjetté, ée, *adj. Whipp'd, over-caſt.*

SURJETTER, *verb. act.* (faire un ſurjet.) *To whip, to over-caſt.*

SURINTENDANCE, *ſ. f.* (charge de Surintendant.) *Superintendency, the place* or *office of a ſuperintendant.*

SURINTENDANT, *ſ. m.* (qui a l'intendance au deſſus des autres.) *A Superintendant, a chief overſeer,* or *ſurveyor.*

SURINTENDANTE, *ſ. f.* (femme de Surintendant.) *The Superintendant's wife.*

SURLONGE, *ſ. f.* (terme de boucherie, piéce de bœuf.) *Surloin of beef.*

Surmené, ée, *adj. Foundred.*

SURMENER, *verb. act.* (accabler de travail.) *To founder.*

Ex. Surmener un cheval. *To founder a horſe, to over-ride him.*

SURMESURE, *ſ. f.* (ce qui eſt au delà de la meſure.) *Over-meaſure.*

SURMEULE, *ſ. f.* (la meule de deſſus dans un moulin.) *Runner,* the upper ſtone of a mill.

Surmonté, ée, *adj. Surmounted, overcome,* &c. *according to the Verb.*

☞ Surmonté, (en terme de blaſon.) *Surmounted.*

SURMONTER, *verb. act.* (monter au-deſſus.) *To go over, to overwhelm.*

L'eau le ſurmonte. *The water goes over him.*

* Surmonter, vaincre, dompter. *To ſurmount, to overcome,* or *ſubdue.*

* Surmonter, ſurpaſſer. *To ſurmount, to go beyond, to excel, paſs,* or *ſurpaſs, to out do.*

SURMOUT, *ſ. m.* (vin qui n'a point cuvé.) *Muſt* or *ſcum.*

SURNAGER, *verb. neut.* (nager deſſus.) *To ſwim over, on,* or *upon.*

SURNAITRE, *verb. neut.* (naître *ou* croître deſſus, *ou* après.) *To grow upon,* or *over.*

SURNATUREL, le, *adj.* (qui eſt au deſſus des forces de la nature.) *Supernatural, above nature.*

Surnaturellement, *adv.* (d'une maniere ſurnaturelle.) *Supernaturally, preternaturally, in a ſupernatural manner.*

SURNOM, *ſ. m.* (le nom de la maiſon dont on eſt, *ou* épithéte qu'on ajoute au nom *ou* ſurnom.) *A ſurname.*

Surnommé, ée, *adj. Surnamed.*

SURNOMMER, *verb. act.* (ajouter une épithéte au nom *ou* au ſurnom d'une perſonne.) *To ſurname,* or *give a ſurname.*

On le ſurnomma le Simple. *He was ſurnamed the Simple.*

SURNUMERAIRE, *adj.* (qui eſt au de-là du nombre.) *Supernumerary.*

SUR-OS, *ſ. m.* (calus *ou* dureté qui vient aux jambes d'un cheval.) *Splent, a vicious excreſcency about a horſe's foot.*

Sur-os chevillé, (*ou* double.) *A ſcrew, a through-ſplent.*

Surpaſſé, ée, *adj. Surpaſſed, exceeded, excelled.*

SURPASSER, *verb. act.* (excéder, être plus haut élevé.) *To go over, to over-top.*

* Surpaſſer, exceller, ſurmonter. *To ſurpaſs, go beyond, exceed,* or *excel.*

SURPAYER, *verb. act.* (payer au delà de la juſte valeur.) *To over-pay, to give* or *pay too much for, to buy dear.*

SURPEAU, *ſ. m.* (l'épiderme.) *The epidermis, the upper skin.*

SURPLIS, *ſ. m.* (vêtement eccléſiaſtique fait de toile.) *A ſurplice,* a Church white veſtment.

SURPLUS, *ſ. m.* (ce qui eſt au-delà d'une certaine quantité.) *Over-plus,* or *remainder.*

☞ Pour le ſurplus, outre cela. *Moreover, beſides.*

Au ſurplus, *adv.* (au reſte.) *Furthermore, for the reſt.*

SURPOIDS, *ſ. m.* (ce qui eſt au-delà du poids.) *Over-plus,* & par corruption, *over-plush, that which is above the juſt weight.*

Surprenant, te, *adj.* (étonnant, impréveu.) *Surprizing, wonderful, ſtrange, amazing, unexpected, unlook'd for.*

SURPRENDRE, *verb. act.* (prendre ſur le fait.) *To ſurprize, to take napping,* or *in the deed doing.*

☞ Surprendre, (prendre à l'impourvu, au dépourvu, *ou* à l'improviſte.) *To ſurprize, to take napping, to come upon unawares.*

Abderame avoit ſurpris *Barcelone* ſur les *François.* Abderama *had taken* Barcelona *from the* French *by ſurprize.*

☞ Surprendre, (intercepter) des lettres. *To intercept letters.*

☞ La nuit nous ſurprit. *The night overtook us, we were benighted.*

Lorſque la mort les ſurprit tous deux. *When death overtook them both.*

☞ La pluie me ſurprit. *I was caught in the rain.*

☞ Il a été ſurpris d'une apoplexie. *He was taken with a fit of an apoplexy.*

☞ Surprendre, étonner. *To ſurprize, amaze,* or *aſtonish.*

☞ Surprendre, attraper, abuſer, tromper, décevoir. *To abuſe, deceive,* or *circumvent, over-reach,* or *impoſe upon, to be too cunning for.*

Surprendre la juſtice du Roi. *To abuſe the King's equity, to impoſe upon it.*

Défiez-vous de lui, il vous ſurprendra. *Do not truſt him, he'll over-reach you.*

☞ Surprendre, obtenir frauduleuſement. *To get ſurreptitiouſly.*

Le Clergé a ſurpris quantité d'arrêts contre les Proteſtants. *The Clergy have ſurreptitiouſly got ſeveral orders againſt Proteſtants.*

Surpris, ſe, *adj. Surprized,* &c. *according to the Verb.*

Je ſuis bien ſurpris de me voir ainſi trahi. *I was in a maze, i was at a ſtand, to ſee my-ſelf ſo betray'd.*

Il fut tout d'un coup ſurpris de la mort. *He was ſuddenly ſnatch'd away by death.*

SURPRISE, *ſ. f.* (action de prendre à l'impourvu.) *Surprize*, or *ſurpriſing*, *the taking napping*, *the coming upon unawares.*

☞ Surpriſe, (étonnement.) *A ſurprize*, or *amazement.*

☞ Surpriſe, mépriſe, erreur. *An overſight*, *error*, or *miſtake.*

☞ Surpriſe, tromperie, fourbe. *Captiouſneſs*, *a cheat*, *abuſe*, *fallacy*, *fraud*, *deceit*, *trick.*

☞ Se garder de ſurpriſe, ou d'être trompé. *To keep one's ſelf from being cheated*, *abuſed*, or *impoſed upon.*

☞ Peut-être ſaura-t-il un jour les ſurpriſes continuelles qu'on fait à ſon équité. *He may be made one day ſenſible how is equity has been conſtantly abuſed.*

SURROGER, V. Subroger, *and its derivatives accordingly.*

SURSAUT, *ſ. m.* (ſurpriſe.) *Surprize*, *a ſudden ſurprize.*

Prendre en ſurſaut, (ſurprendre.) *To ſurprize*, *to take napping*, or *at unawares.*

☞ S'éveiller en ſurſaut, ou ſubitement. *To ſtart out of one's ſleep.*

Se lever en ſurſaut. *To ſtart up*, *to riſe ſuddenly*, or *on a ſudden.*

SURSÉANCE, *ſ. f.* (délai, ſuſpenſion de la pourſuite d'une affaire.) *A demurrer*, *a pauſe*, or *ſtop put to the proceedings.*

☞ Lettres de ſurſéance. *A ſuperſedeas*, *a writ to ſtop the proceedings.*

SURSEMAINE, *ſ. m.* (ce qui eſt au-delà d'une ſemaine.) *The deficiency of a weekly allowance.*

SURSEMER, *verb. act.* (ſemer dans une terre qui eſt déja ſemée.) *To ſow over again.*

SURSEOIR, *verb. act.* (différer, ſuſpendre) une affaire, une procédure. *To ſuperſede*, *ſuſpend*, *demurr*, *put off*, or *ſtop an affair* or *proceeding.*

☞ Surſeoir le ſupplice d'un criminel. *To reprieve a malefactor.*

SURSEOIR, *verb. neut. Ex.* Surſeoir le jugement d'un procès. *To put off the judgment of a cauſe.*

SURSEUIL, *ſ. m.* (piéce de bois ou de pierre qui traverſe le haut d'une porte.) *The head piece of a door*, *the upper door-poſt.*

SURSIS, iſe, *adj.* (*from* ſurſeoir.) *Superſeded*, *ſuſpended*, *put off*, *ſtopt.*

SURSIS, *ſ. m.* (terme de palais, délai.) *Demurrer*, *delay.*

SUR-TAUX, *ſ. m.* (taux exceſſif pour la taille.) *Over-aſſeſſment.*

Surtaxé, ée, *adj. Over-rated*, *over-aſſeſſed.*

SURTAXER, *verb. act.* (taxer trop haut.) *To over-rate*, or *over-aſſeſs.*

SUR-TOUT, *ſ. m.* (grande caſaque.) *A ſurtoot*, *an upper-coat.*

SURVÉCU, V. Survivre.

SURVEILLANT, *ſ. m.* (qui ſurveille, inſpecteur.) *Inſpector*, *overſeer*, *overlooker.*

SURVEILLE, *ſ. f.* (ou avant-veille, le jour devant la veille d'une fête.) *The day before*, *the eve.*

SURVEILLER à ou ſur, *verb. neut.* (avoir inſpection ſur une choſe ou ſur une perſonne.) *To inſpect*, *overſee*, or *overlook*, *to have an eye or inſpection upon*, *to watch.*

SURVENANT, te, *ſubſt.* (qui ſurvient.) *That comes in by chance*, *a chance-gueſt.*

SURVENDRE, *verb. act.* (vendre trop cher.) *To ſell too dear*, *to exact*, *to over-rate.*

Survendu, ue, *adj. Sold too dear*, &c.

SURVENIR, *verb. neut.* (arriver inopinément.) *To come*, *to come upon*, or *to come in unlook'd for*, or *unexpected*, *to befal* or *happen unexpectedly.*

Il eſt ſurvenu lorſqu'on étoit à table. *He came as they were ſitting at table.*

Il lui eſt ſurvenu une maladie. *A diſeaſe is come upon him.*

Il m'eſt ſurvenu un fâcheux accident. *A ſad accident has befallen me.*

S'il ſurvient quelque empêchement. *If any obſtacle comes in the way.*

SURVENTE, *ſ. f. from* ſurvendre, (vente à prix exceſſif.) *An over-rate*, *an exceſſive rate.*

Survenu, ue, *adj. from* ſurvenir. *Come*, *come upon*, or *come in unlook'd for*, &c. V. *the Verb.*

Le Roi étant ſurvenu, ils ſe réconcilierent. *The King happening to come in*, *they were reconciled.*

SURVENUS, *ſ. m. Ex.* A la ſanté des ſurvenans & des ſurvenus. *Here's a health to all the chance-gueſts come*, or *to come.*

SURVÊTIR, *verb act.* (vêtir un habillement ſur un autre.) *To put on cloaths over others.*

SURVIE, *ſ. f.* (terme de pratique, état de celui qui ſurvit à un autre.) *Survivance*, *out-living.*

SURVIVANCE, *ſ. f.* (droit de ſucceder à quelqu'un après ſa mort.) *Survivorſhip*, or *reverſion.*

SURVIVANCIER, *ſ. m.* (celui qui eſt pourvu d'une charge en ſurvivance.) *He that has got a reverſion*, or *ſurvivorſhip.*

SURVIVANT, te, *ſubſt.* (qui ſurvit à un autre.) *Survivor*, *the longer liver.*

SURVIVRE, *verb. neut. & act.* (vivre plus long-tems.) *To ſurvive*, or *outlive.*

Survivre à ſon pere ou ſurvivre ſon pere. *To ſurvive*, or *outlive one's father.*

* Survivre à ſon honneur, (vivre après l'avoir perdu.) *To ſurvive*, or *outlive one's honour.*

SUS, *interj.* (pour inciter ou exhorter.) *Up*, *come.*

Sus, qu'on ſe leve. *Up and riſe*, or *get up*, *riſe.*

Sus, ſus. *Come on*, *come away.*

SUS, *prep.* (ſur.) *Ex.* Courir ſus à quelqu'un. *To fall upon one.*

☞ En ſus, (en haut.) *Upward.*

SUSCEPTIBLE, *adj.* (capable de recevoir.) *Suſceptible*, *capable*, *apt to take an impreſſion.*

SUSCEPTION, D, *ſ. f.* (des ordres ſacrés.) *The ſuſception*, *taking up*, or *going into holy orders.*

SUSCITATION, *ſ. f.* (ſuggeſtion, inſtigation.) *Sollicitation*, *motion*, *inſtigation*, *perſuaſion.*

Suſcité, ée, *adj. Raiſed.*

SUSCITER, *verb. act.* (faire naître, ou paroître.) *To raiſe*, *to raiſe up*, *to create.*

Dieu a ſuſcité des Prophétes. *God has raiſed Prophets.*

Suſciter des ennemis. *To raiſe enemies.*

Suſciter de méchantes affaires. *To create trouble.*

SUSCRIPTION, *ſ. f.* (deſſus d'une lettre.) *Superſcription*, *direction.*

SUSDIT †, te, *adj.* (ci-devant mentionné.) *Aforeſaid.*

SUSERAIN, V. Suzerain.

SUSPECT, te, *adj.* (qui cauſe du ſoupçon, de qui on a ſujet de ſe défier, qu'on ſoupçonne de quelque choſe.) *Suſpicious*, *ſuſpected*, *miſtruſted.*

Un contrat ſuſpect. *A ſuſpicious contract.*

Il eſt ſuſpect de trahiſon. *He is ſuſpected of treaſon.*

☞ Cela m'eſt ſuſpect, je tiens cela pour ſuſpect. *I doubt of that.*

☞ Leur ſilence m'eſt fort ſuſpect. *I am jealous of their ſilence.*

SUSPENDRE, *verb. act.* (attacher par enhaut, ſoutenir en l'air.) *To hang up*, *to hang.*

Suſpendre des luſtres. *To hang up branched candleſticks.*

Suſpendre un caroſſe. *To hang a coach eaſy.*

* Suſpendre, ſurſeoir, différer, ceſſer, diſcontinuer. *To ſuſpend*, *ſuperſede*, *put off*, or *ſtop*, *to delay* or *ſtay.*

* Suſpendre, tenir en ſuſpens. *To keep in ſuſpenſe*, or *doubt.*

* Suſpendre, (interdire quelqu'un de ſa fonction.) *To ſuſpend.*

Suſpendu, ue, *adj. Hanged up*, &c. V. Suſpendre.

Suſpens, *adj. m. Ex.* Prêtre ſuſpens (ou ſuſpendu des fonctions eccléſiaſtiques.) *A Prieſt ſuſpended.*

En ſuſpens, *adv.* (en incertitude, en doute.) *In ſuſpenſe*, *in doubt*, *at a bay*, *in a quandary.*

Tenir en ſuſpens. *To keep* or *hold in ſuſpenſe*, *to keep at a bay.*

Être en ſuſpens. *To be in ſuſpenſe*, *to doubt*, or *be incertain.*

☞ L'affaire eſt demeurée en ſuſpens (ou indéciſe.) *The buſineſs is left in ſuſpenſe*, or *undecided*, *the buſineſs is ſtill depending.*

☞ Chacun eſt en ſuſpens de l'iſſue de cette diſpute. *Every body is in great expectation of the conſequence of this diſpute.*

SUSPENSE, *ſ. f.* (terme d'Égliſe.) *Ex.* Être en ſuſpenſe. *To be in ſuſpenſion*, *to be ſuſpended.*

SUSPENSION, *ſ. f.* (ceſſation, ſurſéance.) *Suſpenſion*, *ceſſation.*

Suſpenſion d'armes. *Suſpenſion*, or *ceſſation of arms*, *a truce.*

☞ Suſpenſion, interdiction pour un tems de quelque charge. *Suſpenſion.*

SUSPENSOIRE, *ſ. m.* (terme de Chirurgie, ſorte de bandage.) *Suſpenſory*, *a truſs.*

SUSPICION, *ſ. f.* (terme de Palais, ſoupçon.) *Suſpicion.*

SUSTENTATION, *ſ. f.* (action de ſubſtenter.) *Suſtentation*, *ſuſtenance.*

Suſtenté, ée, *adj. Suſtained*, &c.

SUSTENTER, *verb. act.* (nourrir, entretenir par le moyen des alimens.) *To ſuſtain*, *maintain*, *feed*, or *keep*, *to keep life and ſoul together.*

SUTURE, *ſ. f.* (terme d'anotomie. *Ex.* Les ſutures du crâne.) *The ſutures* or *ſeams in the ſkull.*

SUYE, V. Suie.

SUZERAIN, ne, *adj.* (terme de fief, il ſe dit du Seigneur qui a la mouvance ſupérieure.) *Paramount.*

Seigneur Suzerain. *Lord paramount.*

S Y

SYBILLE, *ou* ſibille, *ſ. f.* (prétendue prophéteſſe parmi les payens.) *A ſybil*, a pretended propheteſs among the heathens.

SYBILLISME, *ſ. m.* (créance aux prétendues prophéties des ſybilles.) *Sybilliſm.*

SYBILLISTE, *ſ. m. & f.* (qui a de la foi aux écrits des ſybilles.) *Sybilliſt.*

Quelques chrétiens ont été ſybilliſtes. *Some chriſtians have been ſybilliſts.*

SYCOMORE, *ſ. m.* (ſorte d'arbre.) *The ſycomore-tree.*

SYCOPHANTE, *ſ. m.* (menteur, impoſteur, trompeur.) *A ſycophant.*

SYLLABE, *ſ. f.* (ſon articulé formé d'une *ou* de pluſieurs lettres.) *A ſyllable*, a complete ſound of one *or* ſeveral letters.

Syllabique, *adj.* (de ſyllabe.) *Syllabical.*

SYLLOGISME, *ſ. m.* (argument compoſé de trois propoſitions.) *A ſyllogiſm*, an argument that has the two premiſſes, and the concluſion.

SYLVAIN, *ſ. m.* (Dieu fabuleux des forêts.) *Sylvanus, a God of the woods.*

SYMBOLE, *ſ. m.* (figure peinte *ou* empreinte qui eſt le ſigne de quelque choſe.) *Symbol, badge, ſign*, or *token.*

On donnoit à la figure de cette idole de fort différens ſymboles. *They give to the figure of that idol very different attributes*, or *ſymbols.*

☞ Le ſymbole des Apôtres, *ou* le ſymbole de la foi (la profeſſion de foi que les Apôtres nous ont laiſſée.) *The ſymbol, the creed*, or *ſum of our chriſtian belief.*

Symbolique, *adj.* (qui ſert de ſymbole.) *Symbolical.*

SYMBOLIZER, *verb. neut.* (terme dogmatique, avoir du rapport.) *To ſymbolize, to concur.*

SYMMETRIE, *ſ. f.* (proportion des parties.) *Symmetry, a due proportion of parts.*

☞ Symmétrie (uniformité d'un bâtiment.) *Symmetry, uniformity.*

SYMPATHIE, *ſ. f.* (vertu naturelle par laquelle deux corps agiſſent l'un ſur l'autre.) *Sympathy* in bodies.

☞ Sympathie, (convenance, rapport d'humeur.) *Sympathy, a natural agreement in affection* or *paſſion.*

Sympathique, *adj.* (qui a de la ſympathie.) *Sympathetic*, or *ſympathetical.*

SYMPATHISER, *verb. neut.* (avoir de la ſympathie.) *To ſympathize, to have mutual affection*, or *fellow-feeling.*

SYMPHONIE, *ſ. f.* (concert d'inſtrumens *ou* de voix.) *Symphony, harmony, conſort.*

SYMPHONISTE, *ſ. m.* (Joueur d'inſtrumens, *ou* compoſiteur de piéces de muſique.) *Symphoniſt.*

SYMPOSIAQUE, *ſ. m.* (entretien *ou* dialogue de Philoſophes dans un banquet.) *Sympoſiack, philoſophical table-talk.*

Symptomatique, *adj* (terme dogmatique, qui eſt cauſé par quelque ſymptome.) *Symptomatick*, or *ſymptomatical.*

SYMPTOME, *ſ. m.* (accident dans une maladie.) *A ſymptom, accident, ſign*, or *effect of a diſeaſe.*

SYNAGOGUE, *ſ. f.* (l'aſſemblée des *Juifs*, *ou* le lieu où ils s'aſſemblent.) *A ſynagogue*, a Jewish *aſſembly* or *church.*

SYNCOPE, *ſ. f.* (retranchement d'une lettre, *ou* d'une ſyllabe, au milieu d'un mot.) *Syncope, a cutting away of a letter* or *ſyllable in the middle of a word.*

☞ Syncope (en muſique.) *Syncopation*, in muſick.

☞ Syncope (défaillance, pamoiſon.) *Syncope, a ſudden decay of the ſpirits, a ſwoon*, or *fainting fit.*

SYNCRETISME, *ſ. m.* (c'eſt ainſi que Mr. *Bayle* nomme la réunion de deux ſectes différentes, comme des Catholiques & des Proteſtans.) *Syncretiſm, comprehenſion.*

SYNDERESE, *ſ. f.* (remors de conſcience.) *A prick, remorſe*, or *ſting of conſcience, a ſyntereſy.*

SYNDIC, *ſ. m.* (celui qui eſt élu pour prendre ſoin des affaires d'une Communauté dont il eſt membre.) *A ſyndic, a magiſtrate of ſome corporations.*

Syndical, le, *adj. Syndical.*

SYNDICAT, *ſ. m.* (charge de ſyndic.) *Syndicate, ſyndicſhip, a ſyndic's place.*

Syndiqué, ée, *adj. Controlled*, &c.

SYNDIQUER, *verb. act.* (controller, cenſurer.) *To controul, criticize upon, cenſure*, or *find fault with.*

SYNECDOCHE, *ſ. f.* (figure de Rhétorique.) *Synecdoche, a figure of Rhetoric.*

Synodal, le, *adj.* (qui appartient au ſynode.) *Synodal.*

Synodalement, *adv.* (en ſynode.) *In a ſynod*, or *convocation.*

SYNODE, *ſ. m.* (aſſemblée eccléſiaſtique.) *A ſynod*, or *convocation.*

SYNODIQUE, *adj.* (terme d'aſtronomie.) *Synodick.*

SYNONIME, *adj.* (qui a même ſignification, qu'un autre mot.) *Synonymous, ſynonymal, of the ſame ſignification.*

SYNONIME, *ſ. m.* (mot ſynonime.) *A ſynonym*, or *ſynonyma.*

Deux ſynonimes. *Two ſynonyma's.*

SYNTAXE, *ſ. f.* (arrangement des mots ſelon les régles de la grammaire.) *Syntax, conſtruction, the regular joining of words into ſentences.*

SYNTHESE, *ſ. f.* (compoſition, arrangement de diverſes parties d'un tout.) *Syntheſis.*

SYRENE, V. SIRENE.

SYRINGUE, V. Seringue, *and its derivatives accordingly.*

SYROP, V. Sirop.

SYROTER, *&c.* V. Siroter.

SYRTES, *ſ. m.* (terme de mer, aſſablement.) *A quick-ſand*, or *ſhelf, ſyrtes.*

Syſtématique, *adj.* (qui appartient à un ſyſtême.) *Syſtematical.*

SYSTÊME, *ſ. m.* (ſuppoſition d'un *ou* de pluſieurs principes.) *A ſyſtem, a ſuppoſition, an hypotheſis, of one* or *more principles in a ſcience.*

Un ſyſtême de Théologie. *A ſyſtem of Divinity.*

Syſtême, (terme de muſique, ſuite de pluſieurs conſonances.) *Syſtem*, the compaſs of a tune.

☞ Syſtême, projet, arrangement. *Syſtem, ſcheme, project, plan.*

Le nouveau ſyſtême a brillé aux yeux de tous les conſultans. *The new ſyſtem* or *ſcheme has appear'd bright and clear to all that were conſulted about it.*

Le Légat propoſa un autre ſyſtême plus conforme aux intentions du Roi. *The Legate propoſed another ſcheme, more agreeable to the King's deſire.*

* Le ſyſtême (l'état) des affaires de la Cour. *The ſtate* or *poſture of affairs at Court.*

T.

T, *S. m. the nineteenth letter of the alphabet, is pronounced* Tea *by the* French. *This letter among the ancients was a numeral that ſtood for* 160, *according to this verſe.*

T. quoque centenos & ſexaginta tenebit.

And when it has a tittle over it, is then ſtands for 160,000.

T A

TA, *au pluriel*, Tes (pronom poſſeſſif de la ſeconde perſonne.) *Thy.*

Ex. Ta ſœur. *Thy ſiſter.*

Tes freres. *Thy brothers.*

TABAC, *ſ. m.* (plante venue de l'Amérique, qu'on a appellée, petun, nicotiane, *ou* herbe à la Reine.) *Tobacco*, a known plant.

Fumer ou mâcher du tabac. *To ſmoak* or *chew tobacco.*

☞ Tabac en poudre. *Snuff*, or *ſnuſh.*

☞ Tabac, (lieu où les petites gens vont fumer du tabac.) *A ſmoaking houſe, a houſe whither mean folks go to ſmoak, ſuch as a ſalry coffee-houſe.*

TABAGIE, *ſ. f.* (lieu *ou* pluſieurs perſonnes fument du tabac, *ou* compagnie de fumeurs.) *A ſmoaking room*, or *a ſet of ſmoakers.*

TABAQUIERE *ou* Tabatiere, *ſ. f.* (boëte à mettre du tabac en poudre.) *A ſnuff-box.*

TABARIN, *ſ. m.* (charlatan, farceur qui vend de l'orviétan.) *A mountebank, a quack.*

TABELLION, *ſ. m.* (terme de pratique, un Notaire.) *A tabellion, Notary*, or *ſcrivener.*

TABELLIONAGE, *ſ. m.* (charge de Tabellion.) *A tabellion's* or *Notary's place*, or *office.*

TABELLIONNER, *verb. act.* (mettre en forme un contrat.) *To ingroſs a contract.*

TABERNACLE, *ſ. m.* (tente, pavillon des anciens Iſraëlites.) *A tabernacle*, or *tent.*

☞ Tabernacle, vaiſſeau où l'on garde le ciboire & l'hoſtie parmi les Catholiques Romains. *Tabernacle*, a veſſel wherein the Popish Sacrament is put on the altar.

TABIDE, *adj.* (terme de médecine.) *Tabid.*

TABIS, *ſ. m.* (ſorte de taffetas ondé.) *Taby.*

Tabiſé, ée, *adj. Taby-like.*

TABISER, *verb. act.* (rendre une étoffe ondée comme du tabis.) *To make taby-like.*

TABLATURE, *ſ. f.* (livre de muſique, airs notés.) *Tablature*, or *muſick-book.*

* † Donner de la tablature à quelqu'un, l'embarraſſer. *To puzzle one, to non-plus him.*

* † Donner de la tablature à quelqu'un (lui ſuſciter quelque affaire fâcheuſe.) *To cut out work for one, to create him trouble.*

TABLE, *ſ. f.* (meuble aſſez connu.) *Table, board.*

Table ronde, ovale *ou* quarrée. *A round, oval*, or *ſquare table.*

Table briſée. *A folding table.*

Table de marbre, d'argent *ou* de bois. *A table of marble, ſilver*, or *wood.*

Table à écrire. *A writing table.*

Table à jouer. *A table to play upon.*

Table à manger (*ou* abſolument) table. *Table* or *board for meat.*

Couvrir la table. *To ſpread the table, to lay the cloth.*

Se mettre *ou* s'aſſeoir à table. *To ſit*, or *ſit down at table.*

Se lever *ou* ſortir de table. *To riſe from table.*

☞ Table de cuiſine. *A dreſſer.*

☞ Table (bonne *ou* mauvaiſe chere, dépenſe de bouche.) *Table*, or *houſe.*

Il tient bonne table, ſa table eſt bonne. *He keeps a good table*, or *a good houſe.*

Tenir table, tenir table ouverte, donner ordinairement à manger. *To keep an open table*, or *to keep an open houſe.*

☞ Tenir table, demeurer long-tems à table. *To ſit long at table.*

☞ Donner ſa table à quelqu'un, (le faire manger, le nourrir à ſa table.) *To give one one's table* or *board*, † *to table one.*

☞ La ſainte Table, (la communion du corps & du ſang de *Jeſus-Chriſt.*) *The holy Table, the holy communion* or *ſacrament.*

☞ Table (plaque *ou* lame de métal, morceau de pierre plat & uni ſur quoi on peut écrire, graver, &c.) *A table.*

Les deux tables de la loi de *Moyſe*. *The two tables of* Moſes's *law.*

Les loix des douze tables, parmi les *Romains*. *The laws of the twelve tables among the* Romans.

☞ La table (*ou* l'index) d'un livre. *The table* or *index of the contents of a book.*

☞ Table (feuille *ou* planche ſur laquelle on digere & on range des matieres dogmatiques.) *A table*, where matters are methodically digeſted.

Table généalogique *ou* chronologique. *A genealogical* or *chronological table.*

☞ Tables, piéces de bois *ou* d'ivoire rondes pour jouer au trictrac. *Men*, to play at tables.

☞ Toutes tables (ſorte de jeu.) *Backgammon.*

☞ Diamant *ou* rubis en table (en terme de jouaillier.) *A table-diamond* or *ruby.*

☞ Table d'inſtrument de muſique. *The belly of a muſical inſtrument.*

Table d'attente, *ou* table-raſe (lame, *ou* pierre pour y graver quelque choſe.) *A plate* of metal, or *a ſmooth flat ſtone* to ingrave ſomething upon.

* C'eſt une table-raſe, *ou* une table d'attente, où on mettra ce qu'on voudra (en parlant d'un jeune enfant ſuſceptible de toutes ſortes d'impreſſion.) * *'Tis a white paper, where you may write what you pleaſe.*

☞ Manger à table d'hôte (manger à l'hôtellerie à un prix réglé.) *To eat* or *board with one's landlord.*

TABLEAU, *ſ. m.* (ouvrage de peinture.) *A picture.*

Les tableaux des grands maitres, comme *Raphael*, *Michel Ange*, *Carrache*, le *Titien*, le *Pouſſin*, &c. ſont eſtimés de tous les connoiſſeurs. *The pictures of great maſters, ſuch as* Raphael, Michael Angelo, Carrachie, Titian, Pouſſin, &c. *are highly valued by all the judges in painting*, or *by all the connoiſſeurs.*

* Tableau, (repréſentation, deſcription.) * *Picture*, *deſcription*, or *repreſentation.*

☞ Tableau (enſeigne) de maitre d'école, *ou* de maitre à écrire. *A ſchool-maſter's* or *writing-maſter's ſign.*

☞ Tableau (liſte) des membres d'une compagnie. *A table*, *liſt*, or *catalogue of all the members of a company.*

TABLER, *verb. neut.* (arranger les tables du trictrac ſuivant les points qu'on a amenés.) *To ſet* or *play one's men at table.*

* † Vous pouvez tabler, *ou* compter, là-deſſus. *You may depend upon it.*

* † Il table ſur cinquante mille livres de rente. *He reckons* or *he depends upon fifty thouſand livres a year; he ſpends at the rate of* 50,000 *livres per annum.*

TABLETIER, *ſ. m.* (artiſan qui fait & vend des échiquiers, des cannes, des ouvrages d'ivoire, &c.) *A toy man*, *a caneman*, *one that ſells tables*, *toys*, *canes*, &c.

TABLETIERE, *ſ. f. A toy-woman*, *one that keeps a toy-ſhop.*

TABLETTE, *ſ. f.* (planche pour mettre quelque choſe deſſus.) *A ſhelf.*

☞ Tablette, compoſition de pharmacie taillée en petit carré. *Lozenge*, *a phyſical lozenge.*

☞ Tablette, *ou* établi de preſſe d'imprimerie. *The bank of a Printer's preſs.*

TABLETTES, *ſ. f. pluriel*, (petit livre *ou* agenda qu'on porte ſur ſoi.) *A table book*, or *pocket-book.*

* † Vous êtes ſur mes tablettes, vous m'avez donné ſujet de me plaindre de vous, & je m'en ſouviens. *I have you in my books*, *i remember you.*

TABLETTERIE, *ſ. f.* (ouvrage de tabletier.) *Toys.*

TABLIER, *ſ. m.* (échiquier *ou* damier.) *A board*, for chels or draughts.

☞ Tablier, (établi d'artiſan.) *A ſtall.*

TABLIER, *ſ. m.* (piéce de toile, de cuir, &c. qu'on met devant ſoi.) *An apron.*

* † Il fait lever le tablier à ſa ſervante, il l'a engroſſée. *He has got his maid with child.*

TABOURET, *ſ. m.* (placet, petit ſiége.) *Stool*, *a low ſtool*, *a cricket.*

TABOURIN, *ſ. m.* (petit tambour.) *A little drum* or *timbrel.*

Pr. Ce qui vient de la flûte, s'en retourne au tabourin. Pr. *Lightly come*, *lightly go*; or *what's got over the devil's back*, *is ſpent under his belly.*

TABOURINER, *verb. neut.* (battre le tabourin.) *To drum.*

* † Tabouriner (faire un bruit importun.) *To drum*, *to make a noiſe*, *to rattle.*

TABOURINEUR, *ſ. m.* (celui qui tabourine.) *A drummer.*

TAC, *ſ. m.* (maladie contagieuſe des moutons.) *The rot* among ſheep.

TAC-TAC, mot qui exprime le bruit que fait le choc fréquent de certains corps durs & ſecs, &c. *Tick-tack.*

Le tac-tac de la montre l'empêche de dormir. *The tick-tack of the watch hinders his ſleep.*

TACET, *ſ. m. Ex.* Faire le tacet, en muſique (cela ſe dit des parties qui ſe taiſent.) *To make a pauſe in* muſick.

* Il fait le tacet (il ne dit mot) en compagnie. *He is altogether ſilent*, *he does not ſay a word in company.*

TACHE, *ſ. f.* (ſouillure ſur quelque choſe.) *ſtain*, *ſpot*, or *blot.*

Tache d'encre. *A ſtain of ink.*

Tache d'huile. *A ſpot of oyl.*

Les taches du ſoleil. *The ſpots of the ſun.*

☞ Tache (marque) naturelle. *A natural ſpot* or *ſpeck.*

☞ Tache de rouſſeur. *A freckle.*

* Tache, défaut. *Blur*, *blemiſh*, *defect.*

* Une tache à l'honneur *ou* à la réputation (ce qui les bleſſe.) *A blur*, *blot*, *ſtain*, or *blemiſh in one's honour* or *reputation.*

TACHE, *ſ. f.* (avec un accent circonflexe ſur l'à, beſogne qu'on prend, *ou* qu'on donne à faire dans un certain tems.) *A task.*

Donner une tâche à quelqu'un. *To give* or *ſet one a task.*

Travailler à la tâche, *ou* être à la tâche. *To work by the task*, not to work by the day.

☞ Prendre un ouvrage à tâche (l'entreprendre.) *To take a work a-great*, *to take a work in hand*, *to undertake a work.*

* Prendre à tâche de faire quelque choſe (s'appliquer, s'attacher à la faire en toutes ſortes d'occaſions.) *To make it one's buſineſs to do a thing*, *to do a thing*, *to do a thing on purpoſe*, *to uſe one's beſt endeavours about it*, *to be bent upon it.*

☞ En bloc & en tâche (façon de parler, *adv.* en gros.) *A-great*, *by the great*, *by the lump.* V. Bloc.

Taché, ée, *adj.* (ſali, &c.) *Stained*, *ſpotted*, &c.

TACHER, *verb. act.* (ſouiller, ſalir.) *To ſtain* or *ſpot*, *to dirty.*

* Tacher, dans les choſes morales. *To ſtain*, *ſpot*, *blur*, or *blemiſh.*

TACHER, *verb. neut.* (*from* tâche, *with a circonflex*; faire ſes efforts, *ou* ſon poſſible.) *To endeavour*, or *endeavour*, *to ſtrive*, *to labour*, *to attempt*, *to ſtrain*, *to do* or *uſe one's endeavours*, *to do one's beſt.*

Je tâcherai de vous ſatisfaire. *I'll endeavour* or *uſe my endeavour to content you.*

☞ Je vous demande pardon, je n'y tâchois pas (compliment populaire quand on a fait mal par mégarde.) *I beg your pardon*, *i did not do it on purpoſe*, or *deſignedly*, *i did not deſign to hurt you.*

Tacheté, ée, *adj. Speckled*, *ſpotted.*

TACHETER, *verb. act.* (marquer de diverſes taches.) *To ſpeckle* or *ſpot.*

TACHYGRAPHIE, *ſ. f.* (art d'écrire par abbréviations, *ou* par certaines notes.) *Tachygraphy*, *ſhort-hand.*

TACITE, *adj.* (qui n'eſt point exprimé.) *Tacit*, *not expreſt*, *implicit*, *ſilent.*

Tacitement, *adv.* (d'une maniere tacite.) *Tacitly*, *implicitly.*

Taciturne, *adj.* (qui eſt d'humeur à parler peu.) *Silent*, *of few words*, *cloſe*, *reſerved.*

TACITURNITÉ, *ſ. f.* (humeur d'une perſonne taciturne.) *Taciturnity*, *ſilent humour*, *ſilence.*

TACT, *ſ. m.* (terme de Philoſophie, l'attouchement.) *The feeling.*

Tactile, *adj.* (terme dogmatique; qui ſe peut toucher.) *Tactile*, *that may be felt* or *touched.*

TACTION, *ſ. f.* (terme dogmatique; action de toucher.) *Taction*, *a touching* or *feeling.*

TACTIQUE, *ſ. f.* (terme dogmatique; art de ranger les troupes en bataille.) *Tacticks*, *military diſcipline*, *the art of marſhaling of an army.*

TAFETAS, *ou* taffetas, *ſ. f.* (ſorte d'étoffe de ſoie.) *Taffety*, *ſilk.*

Tafetas luſtré. *Luteſtring* or *luſtring*, *alamode.*

TAFTOLOGIE, V. Tautologie.

TAHON, V. Taon.

TAIE *ou* taye, *ſ. f.* (pellicule blanche qui ſe forme ſur l'œil.) *A pearl* or *web* in the eye.

☞ Taie, (envelope de toile,) d'oreiller. *A pillow-bear.*

☞ Taie (de coutil) d'un lit de plume. *A bed-tick.*

Taillable, *adj.* (ſujet à la taille.) *Liable to the land-tax*, or *poll-tax.*

TAILLADE, *ſ. f.* (balafre, coupure.) *Slash*, *gash*, *cut.*

Tailladé, ée, *adj. Slashed*, *cut.*

TAILLADER, *verb. act.* (couper par taillades.) *To ſlash* or *cut.*

TAILLADERIE, *ſ. f.* (ouvrage de taillandier.) *Iron-ware.*

TAILLANDIER, *ſ. m.* (ouvrier qui vend toutes ſortes de ferremens.) *An iron-monger.*

☞ Taillandier en fer blanc. *A tin-man.*

TAILLANT, *ſ. m.* (terme de coutelier; le tranchant d'un couteau, &c. *The edge of a cutting tooll*, *as knife*, &c.

TAILLE, *ſ. f.* (le taillant *ou* tranchant d'une épée.) *The edge of a ſword.*

☞ Taille, (coupe, maniere de couper certaines choſes.) *Cutting* or *cut.*

Ex. La taille des pierres. *The cutting of ſtones.*

La taille de la vigne. *The cutting* or *dreſſing of the vine.*

☞ La taille des arbres. *The pruning* or *lopping of trees.*

☞ La taille d'un habit. *The cut* or *cutting of a ſuit of cloaths.*

Un tailleur qui a la taille bonne. *A taylor that has a good hand in cutting.*

☞ Habit chamarré ſur les tailles (*ou* ſur les coutures.) *A ſuit dawb'd with lace on* or *over the ſeams.*

☞ Pierre de taille. *Free-ſtone.*

☞ Taille, (gravure *ou* eſtampe.) *A cut.*

Taille de bois. *A wooden-cut.*

Taille-douce (faite ſur du cuivre.) *A braſs cut, a copper-plate.*

☞ Taille, (bâton coupé en deux parties égales) ſur leſquelles on fait des coches pour marquer ce qu'on prend à crédit, &c.) *A tally*, a ſcore kept on two equal pieces of wood.

☞ Taille, (ſtature, grandeur du corps.) *Size, pitch*, or *ſtature.*

Belle *ou* grande taille. *Fine, proper ſize.*

☞ Taille, (partie du corps depuis la ceinture en haut.) *Shape, waiſt.*

Elle eſt groſſe & courte, elle n'a point de taille. *She's thick and ſhort, ſhe has no manner of ſhape.*

Cet habit vous fait la taille trop longue. *That ſuit makes you too long-waiſted.*

☞ Baſſe taille, (bas-relief, en terme de ſculpture.) *Baſſo-relievo.*

☞ Taille, (droit ſeigneurial qui ſe payoit autrefois.) *Taliage.*

La plûpart des Seigneurs avoient droit de taille aux quatre cas, ce qu'on appelloit auſſi, droit de loyaux aides; ſçavoir, quand le Seigneur étoit pris priſonnier en juſte guerre; quand il faiſoit ſon fils aîné Chevalier; quand il marioit ſa fille aînée à un Gentil-homme; quand il alloit en voyage d'outre-mer. *Moſt Lords of manors had a right to levy tallage, which was alſo call'd loyal aid, in four caſes; to wit, when the lord was taken priſoner in a juſt war; when he made his eldeſt ſon a Knight; when he married his eldeſt daughter to a Gentleman; and when he went to the holy war beyond ſea.*

☞ Taille, (impoſition de deniers.) *Tax* or *ſubſidy.*

Taille réelle, (*ou* abſolument) la taille (qui s'impoſe ſur les terres.) *Land-tax.*

Taille perſonnelle, (qui s'impoſe & ſe leve par tête.) *Poll-tax*, or *Poll-money.*

☞ Tailles de point, *ou* taille de fond, (cargue-points, *ou* cargue-fond, cordes de navire.) *Tacks*, a ſort of ſhip-ropes.

☞ Taille, (partie de muſique entre la baſſe & la haute-contre.) *The tenor*, in muſick.

Baſſe-taille, (voix qui en chantant approche de la taille.) *Counter-tenor.*

☞ Haute-taille, (voix qui en chantant approche de la haute-contre.) *A treble.*

Taillé, ée, *adj. Cut*, &c. V. Tailler.

☞ Image taillée, (en terme de l'Écriture.) *A graven image.*

* Taillé (né, propre, fait) pour quelque choſe. * *Cut out for ſomething, born to it.*

* Il eſt taillé pour mourir ſur un fumier, *ou* dans un foſſé. *He is cut out to die upon a dunghill*, or *in a ditch.*

* † Faire une cotte mal taillée, (*ou* un arrêté en gros & à la hâte.) *To clap up an agreement.*

TAILLE-BRAS †, *ſ. m.* (un bravache.) *A huff, a bully, a hector, a hectoring* or *ſwaggering blade.*

TAILLE-DOUCIER, *ſ. m.* (celui qui imprime des tailles-douces.) *A rolling-preſs man.*

TAILLER, *verb. act.* (couper.) *To cut, to cut out.*

Tailler la ſoupe. *To cut ſlices of bread for the ſoop.*

Tailler un habit. *To cut out a ſuit of clothes.*

Tailler de l'ouvrage, de la beſogne. *To cut out work.*

* † Tailler de la beſogne, *ou* des croupieres à quelqu'un, V. Beſogne & Croupieres.

Tailler des pierres. *To cut* or *hew ſtones.*

Tailler un diamant. *To cut a diamond.*

Tailler (inciſer) quelqu'un de la pierre. *To cut one of the ſtone.*

☞ Tailler la vigne. *To cut* or *dreſs the vine.*

☞ Tailler des arbres. *To lop* or *prune trees.*

☞ Tailler une plume. *To make a pen.*

* Tailler en piéces, (défaire entierement une armée.) *To cut an army in pieces, to defeat* or *rout it totally.*

* Tailler quelqu'un en piéces, (déchirer ſa réputation.) * *To cut one in pieces,* * *to laſh him ſeverely, to rail at him, to abuſe him.*

* † Il eſt le maître, il rogne, il taille, (il fait ce qu'il veut.) *He is the maſter, he does what he liſts, no body controuls what he does.*

TAILLEUR, *ſ. m.* (artiſan qui fait des habits.) *A taylor.*

Tailleur pour homme. *A man's taylor.*

Tailleur pour femme. *A woman's taylor.*

☞ Tailleur de pierres. *A ſtone-cutter.*

☞ Tailleur de monnoie, (celui qui grave les coins & les poinçons.) *The engraver of the mint.*

☞ Tailleur, (celui qui taille, & qui tient la banque à la baſſette.) *The banker, at baſſet.*

TAILLIS, *adj. m. Ex.* Bois taillis, *ou* Taillis, *ſ. m.* (bois que l'on coupe de tems en tems.) *Coppice-wood*, or *copſe, a coppice*, or *under-wood.*

* † Gagner le taillis, (s'enfuir.) *To ſcamper away, to take to one's heels, to betake one's ſelf to one's heels.*

☞ D. Taillis, (mot barbare, *ou* corrompu dont les *François* refugiés, qui parlent mal, ſe ſervent au lieu de taille, morceau de bois coupé en deux parties égales, pour y marquer quelque choſe.) *Tally.* V. Taille.

TAILLOIR, *ſ. m.* (aſſiette de bois.) *A trencher.*

☞ Tailloir, (*ou* abaque, piéce d'architecture,) V. Abaque.

TAILLON, *ſ. m.* (taxe qu'on leve pour l'entretien de la Gendarmerie.) *A tax raiſed towards the maintenance of the* Gendarmes.

TAILLURE, *ſ. f.* (coupure.) *A cutting.*

TAIN, *ſ. m.* (feuille d'étain fort mince que l'on met derriere les glaces de miroir.) *A tin plate.*

TAIRE, *verb. act.* (ne dire pas une choſe.) *To conceal, to keep cloſe* or *ſecret, to keep to one's ſelf.*

Taire un ſecret. *To conceal a ſecret.*

Il ne dit rien de ce qu'il faut taire. *He never ſays a word of what ought to be kept ſecret.*

TAIRE, *verb. neut. Ex.* Faire taire, (impoſer ſilence.) *To command* or *impoſe ſilence, to make one hold his tongue* or *his peace, to ſtop one's mouth, to ſilence him.*

Je te ferai bien taire. *I'll make thee hold thy tongue.*

Par cette action vous ferez taire le monde! *By ſo doing you will ſtop people's mouths.*

☞ Faire taire (faire ceſſer) un bruit. *To make a noiſe ceaſe, to hush* or *to ſtill.*

Faites-donc taire (*ou* ceſſer) un bruit qui vous offenſe. *Make that noiſe ceaſe, which is ſo offenſive to you.*

TAIRE, ſe taire, *verb. recip.* (garder le ſilence.) *To hold one's tongue, one's peace*, or *one's prating, to be ſilent, to forbear talking, to keep ſilence.*

Il ne s'en pouvoit taire, ni moi me laſſer de l'écouter. *He could not give over* or *forbear ſpeaking* or *talking of it, nor i giving him the hearing.*

Se taire, (plier, ſe rendre, obéir, acquieſcer.) *To be ſilent, to yield, to acquieſce, to obey,* * † *to knock under.*

☞ Se taire, (ne point faire de bruit.) *To be quiet* or *ſtill, to make no noiſe, to be hush.*

TAISSON, *ſ. m.* (blaireau, animal ſauvage.) *A badger.*

TALC, *ſ. m.* (ſorte de pierre tranſparente.) *Talc*, or *talcum, iſinglaſs, a tranſparent ſtone.*

TALED, *ſ. m.* (voile dont les *Juifs* ſe couvrent dans leurs Synagogues.) *The veil uſed by the Jews in their Synagogues.*

TALENT, *ſ. m.* (certaine quantité d'or *ou* d'argent parmi les anciens.) *A talent*, a ſum of money among the ancients.

Le talent étoit d'une valeur différente chez la plûpart des peuples d'Orient. *The talent was of different value among moſt of the Eaſtern nations.*

☞ Faire valoir le talent (*ou* ſon argent.) *To turn the penny, to improve one's money.*

* Talent, (don de nature, capacité, habileté.) *Talent, gift, endowment, parts, capacity.*

* Il a un grand talent pour cela. *He has a great talent that way.*

* Enfouïr *ou* enterrer le talent, (rendre ſes bonnes qualités inutiles.) *To bury one's talent, not to make uſe of one's parts.*

TALINGUER, *verb. act.* (terme de mer: amarrer le cable à l'arganeau de l'ancre.) *To bend the cable.*

TALION, *ſ. m.* (punition pareille à l'offenſe.) Lex Talionis. *Retaliation, like for like, a requital of an injury* or *hurt in the ſame kind.*

TALISMAN, *ſ. m.* (ſort *ou* charme fait ſur une piéce de métal gravée ſous certaine Conſtellation.) *A taliſman*, artificial magical images *or* figures made under certain Conſtellation.

Taliſmanique, *adj.* (qui appartient au taliſman.) *Taliſmanical.*

TALISMANISTE, *ſ. m.* (qui fait des taliſmans *ou* qui y ajoute foi.) *Taliſmaniſt, one that makes taliſmans*, or *that gives credit to them.*

TALMOUSE, *ſ. f.* (piéce de pâtiſſerie.) *A cheeſe-cake.*

TALMUD, *ſ. m.* (livre qui contient la tradition des Rabbins.) *Talmud* or *thalmud*, the Jewish Rabbinical traditions.

Talmudique, *adj. Talmudical.*

TALMUDISTE, *ſ. m.* (qui eſt attaché aux ſentimens du Talmud.) *A talmudiſt.*

TALOCHE †, *ſ. f.* (coup de main.) *A rap, a cuff.*

TALON, *ſ. m.* (la partie de derriere du pied.) *The heel*, the hinder part of the foot.

Le talon d'un ſoulier, d'une botte, &c.

The

The heel of a shoe or *boot.*

* † Il eſt toujours à mes talons, (il me ſuit toujours.) *The is always at my heels, he follows me where-ever i go.*

* Marcher ſur les talons de quelqu'un, (le ſuivre de près en quelque choſe.) *To tread upon one's heels, to follow him cloſe.*

Montrer les talons, (jouër des talons, s'enfuir.) *To betake one's ſelf to one's heels, to fly, run* or *ſcamper away.*

* † Quoiqu'il ſoit vêtu à la mode, on n'aime que ſes talons, (on n'aime pas ſa compagnie.) *As modish as he is, people are glade to be rid of his company*, or *people love rather his room than his company.*

☞ Talon (extrémité) de pique. *The lower end of a pike.*

☞ Talon de raſoir. *The tongue of a razor, that part of a razor which is next to the ſcale.*

☞ Donner du talon (ou de l'éperon) à un cheval. *To ſpur a horſe, to clap ſpurs to him.*

☞ Porter un cheval d'un talon ſur l'autre (ou de la droite à la gauche.) *To make a horſe go from the right to the left.*

☞ Un cheval qui connoît, qui entend les talons, ou qui obéit aux talons (ou à l'éperon.) *A horſe that minds the ſpur.*

☞ Talon (au jeu de cartes, cartes qui reſtent après qu'on a donné.) *The ſtock at cards.*

* Talonné, ée, *adj. Kicked*, V. *the verb.*

TALONNER, *verb. act.* (donner des coups de talons.) *To kick.*

* Talonner quelqu'un, (le pourſuivre de près.) *To be cloſe at one's heels, to purſue him narrowly* or *cloſe, to follow him cloſe.*

* Talonner (preſſer vivement, importuner) quelqu'un. *To be cloſe at one's heels, to urge* or *preſs him hard, to lie upon him, to dun him.*

La néceſſité le talonne. *Neceſſity is hard upon him*, or *preſſes him very hard.*

TALONNIER, *ſ. m.* (ouvrier qui fait des talons de bois.) *A heel-maker.*

TALONNIERES, *ſ. f.* Les talonnieres de *Mercure*, (les ailes que les Poëtes feignent que *Mercure* porte aux talons.) *Talaries, the winged ſhoes of* Mercury.

☞ Talonnieres de Moine, (morceau de cuir qui leur couvre le talon.) *Heel-pieces, which are tied over the inſtep of a Monk.*

TALUT, *ou* talus, *ou* talud, *ſ. m.* (pente qu'on donne à une terraſſe, à une muraille, &c.) *Talus, ſlopeneſs, ſhelving.*

TALUTER, *verb. act.* (faire en talut.) *To make ſloping* or *ſhelving.*

TAMARIN, *ſ. m.* (ſorte de datte ſauvage.) *Tamarin, a ſort of Indian fruit.*

TAMARIS, *ou* tamariſc, *ſ. m.* (ſorte d'arbriſſeau.) *Tamariſk*, a kind of ſhrub.

TAMBOUR, *ſ. m.* (caiſſe dont on ſe ſert dans l'Infanterie.) *A drum.*

Les ſons du tambour les plus en uſage ſont, 1. la générale, 2. l'aſſemblée, 3. aux armes, ou au drapeau, 4. la marche, ou battre aux champs, 5. la retraite, 6. la diane, 7. l'apel, 8. la chamade, 9. un roulement. *The beats of the drum moſt in uſe, are, 1. the general, 2. the troop, 3. to arms, 4. the march, 5. the tattoo* or *retreat, 6. the reveille, (vulgarly call'd trevaillé) 7. the call, 8. the chamade, 9. a rough*, or *flourish.*

☞ Tambour, (celui qui bat le tambour.) *A drummer.*

☞ Tambour de baſque. *A tabor.*

☞ Tambour, (terme d'horloger, piéce d'une montre.) *The barrel of a watch.*

☞ Tambour de jeu de paume. *The tambour of a tennis-court.*

☞ Tambour, (avance de menuiſerie avec une porte, au devant de l'entrée d'une chambre.) *A portal.*

☞ Tambour, (ou vaſe de chapiteau corinthien, en architecture.) *Tambour* or *vaſe* in architecture.

TAMBOURINER, *ou* tabouriner, V. Tabouriner, &c.

TAMIS, *ſ. m.* (eſpéce de ſas.) *A ſearce* or *ſieve.*

Tamiſé, ée, *adj. Boulted, ſearced, ſifted.*

TAMISER, *verb. act.* (paſſer par le tamis.) *To boult, ſearce*, or *ſift.*

TAMPON, *ſ. m.* (bouchon.) *Bung* or *ſtopple.*

Tamponé, ée, *adj. Bung'd, ſtopped.*

TAMPONNER, *verb. act.* (boucher avec un tampon.) *To bung* or *ſtop.*

TAN, *ſ. m.* (écorce de chêne moulue, avec quoi on prépare les gros cuirs.) *The barck ſmall beaten of a young oak, wherewith leather is tanned.*

Donner le tan au cuir, le mettre au tan, (le tanner.) *To tan leather.*

TANCER, V. Tanſer.

TANCHE, *ſ. f.* (poiſſon d'eau douce.) *A tench.*

TANDIS que, *adv.* (pendant que.) *Whilſt, as long as, ſo long as.*

TANE, *ſ. f.* (petite bube durcie qui vient ſur le viſage.) *A little black ſpot on the face.*

Tané, ée, *adj.* (préparé avec du tan.) *Tanned.*

☞ Tané, (de couleur de tan.) *Tawny, dun, dark.*

TANER, *verb. act.* (préparer avec du tan.) *To tan.*

En. Tanner du cuir. *To tan leather.*

TANERIE, *ſ. f.* (lieu où l'on tanne.) *A tan-houſe.*

TANEUR, *ſ. m.* (ouvrier qui tanne des cuirs.) *A tanner.*

TANEUSE, *ſ. f.* (femme ou veuve de taneur.) *A tanner's wife* or *widow.*

TANGENTE, *ſ. f.* (certaine ligne en Géométrie.) *A tangent*, or *a tangent-line*, in Geometry.

TANIERE, *ſ. f.* (caverne où les bêtes ſauvages ſe retirent.) *Hole, a lurking hole, a den.*

Dunkerque étoit une taniere de corſaires & d'écumeurs de mer. Dunkirk *was a den of pirates and ſea-robbers.*

TANQUEURS, *ſ. m.* (terme de mer, ou gabariers.) *Such as carry goods* or *perſons out of a ſhip-board tho ſhore.* V. Gabarier.

TANSER †, *verb. act.* (réprimander.) *To check* or *rebuke, to ſcold at, to reprimand.*

TANT, *adv.* (de quantité.) *So many, as many, ſo much, as much.*

Il a tant d'amis. *He has ſo many friends.*

Il a tant de bonté, tant de vertu, &c. *He has ſo much goodneſs, ſo much virtue*, &c.

Tant & ſi peu qu'il vous plaira. *As much and as little*, or *as many and as few, as you pleaſe.*

Tant tenu, tant payé. *So much reſerved, ſo much paid.*

☞ Tant (ſignifie auſſi toute ſorte de nombre qu'on n'exprime pas.) *So much, ſo many.*

Il y aura tant pour vous & tant pour moi. *There will be ſo much for you, and ſo much for me.*

☞ Nous ſommes tant à tant, (notre jeu eſt égal.) *We are even, we are five, ſix, ſeven*, &c. *all*, ſpeaking of games.

☞ Il pleut tant qu'il peut, (il pleut à verſe.) *It rains as faſt as it can pour.*

☞ Tous tant que nous ſommes, (chacun de nous.) *Every one of us*, † *every mother's child of us.*

☞ Tant ſoit peu, (fort peu.) *A little, but a little, never ſo little, very little.*

☞ Tant y a que, (quoi qu'il en ſoit.) *However.*

☞ Tant petits que grands. *Both ſmall and great.*

Tant de part que d'autre. *On both ſides.*

☞ Tant pour hommes que pour femmes. *As well for men as for women.*

☞ Il m'a payé ces guinées ſur & tant moins de ce qu'il me doit. *He paid me a hundred guineas upon account of what he owes me.*

☞ Tant s'en faut (bien loin) que la mort ſoit un mal, qu'au contraire, &c. *Death is ſo far from being an evil, that on the contrary*, &c.

☞ Soixante & tant de livres. *Threeſcore and odd pounds.*

☞ En ſes ſoixante & tant d'années qu'il a vécu. *For ſixty years, more* or *leſs, that he lived.*

☞ Tant plus, tant moins, (plus & moins.) *The more, the leſs.*

Tant plus vous l'obligerez, tant moins il vous aimera. *The more you oblige him, the leſs he will love you.*

☞ Tant plus que moins, (à peu près, environ,) *Threeabouts, more* or *leſs.*

☞ Tant (ou auſſi long-tems) que. *As long*, or *ſo long as.*

☞ Tant (ou auſſi-loin) que. *As far*, or *ſo far as.*

☞ Tant, (à tel point.) *So much, ſo, to that degree.*

Tant il eſt abuſé. *So much he is deceived.*

Tant il eſt vrai. *So true it is.*

☞ Tant, *adv.* (de comparaiſon ou d'égalité.) *So much, as much.*

Ce n'eſt pas tant manque de ſoin, que manque d'argent. *'Tis not ſo much for want of care, as for want of money.*

☞ Tant plein que vuide. *Full* or *empty.*

Tant bon que mauvais. *Good and bad together.*

☞ † Tant & plus, (cet adverbe ſe trouve dans l'Ecriture pour dire beaucoup, extrêmement.) *Very much, extremely.*

TANTE, *ſ. f.* (ſœur du pere, ou de la mere.) *Aunt.*

TANTIN, TANTINET †, *ſ. m.* (mot très-bas & populaire, pour dire, un peu, tant ſoit peu.) *A little bit.*

Un tantin de vin. *A drop, a ſpoonful of wine.*

TANTOT, *adv.* (qui étant redoublé veut dire, quelquefois.) *Sometimes, now and then, one while, another while.*

Tantôt il eſt d'une humeur & tantôt d'une autre. *Sometimes*, or *one while, he is of one humour, and ſometimes*, or *and another while, of another.*

☞ Tantôt (tout à l'heure, dans peu de tems.) *Anon by and by, preſently, forth-with.*

Je le verrai tantôt. *I ſhall ſee him anon.*

☞ Tantôt (preſque.) *E'en, almoſt.*

Cet ouvrage eſt tantôt achevé. *That work is e'en* or *almoſt done.*

Il eſt tantôt tems que vous y alliez. *'Tis*

t'en time for you to go thither.

TAON, *pron.* Ton, *ſ. m.* (ſorte de groſſe mouche.) *An ox-fly*, or *dun-fly*, *a brizzle*, or *gad-bee.*

Taon marin. *The ſea-brizzle.*

TAPABORD, *ſ. m.* (bonnet qui ſe rabat ſur les épaules.) *A riding-cap.*

TAPAGE, *ſ. m.* (bruit.) *Racket*, *clutter*, *noiſe.*

Faire du tapage. *To keep a racket*, *to make a clutter.*

TAPE †, (coup de la main ouverte *ou* fermée.) *A tap*, *pat*, or *flap.*

TAPECU, *ſ. m.* (ſorte de baſcule, pour fermer l'entrée d'une barriere.) *A ſort of ſwipe*, or *falling-gate.*

Tapé, ée, *adj. Rapped*, *flapped*, *ſtruck*, &c.

† Piéce tapée (ſou marqué.) *A penny.*

TAPER, *ou* Tapper, *verb. act.* (frapper, donner un coup.) *To rap*, *flap*, or *ſtrike.*

☞ Tapper ſes cheveux (les renfler avec le peigne.) *To friz one's hair.*

Tapper (frapper) du pied, *verb. neut. To ſtamp with one's foot.*

TAPI, ie, *adj.* (*from* tapir.) *Squat.*

TAPINOIS * †, en tapinois, *adv.* (ſourdement, ſecrettement.) *Secretly*, *cunningly*, *covertly.*

TAPIR, ſe tapir, *verb. recip.* (ſe cacher en ſe tenant dans une poſture racourcie.) *To ſquat*, or *lie ſquat*, *to crouch.*

TAPIS, *ſ. m.* (piéce d'étoffe *ou* tiſſu de laine, &c. pour couvrir une table, &c.) *A carpet.*

☞ Un tapis verd (un boulingrin, endroit gazonné dans un jardin.) *A green*, or *a graſs-plot.*

* Mettre une choſe ſur le tapis (la propoſer pour l'examiner.) *To move*, *motion*, or *propound a buſineſs*, *to ſpeak for it.*

* La remettre ſur le tapis. *To renew it.*

* Mettre quelqu'un ſur le tapis (parler de lui.) *To bring one upon the ſtage*, *to ſpeak of him.*

* Amuſer le tapis (entretenir la compagnie de choſes vaines.) *To trifle*, *to amuſe the company*, *to ſay nothing to the purpoſe.*

☞ Cheval qui raſe le tapis (en terme de manége.) *A horſe that does not riſe enough from the ground.*

Tapiſſé, ée, *adj. Hung furniſhed with hangings.*

* La terre eſt tapiſſée de fleurs. *The ground is deck'd with flowers.*

TAPISSER, *verb. act.* (revêtir de tapiſſerie.) *To hang*, or *furniſh with hangings.*

Tapiſſer une chambre. *To hang a room.*

On tapiſſe les rues à la Fête-Dieu. *They hang out carpets in the ſtreets on* Corpus-Chriſti-Day.

TAPISSERIE, *ſ. f.* (toute ſorte d'étoffe ſervant à parer les murailles, &c.) *Hangings*, *a ſuit of hangings.*

☞ Tapiſſerie (ouvrage fait à l'aiguille ſur du canevas.) *Tapeſtry.*

Tapiſſerie de haute-lice, Tapiſſerie de baſſe-lice, *ou* tapiſſerie à perſonnages (ouvrage fait au métier pour parer une chambre.) *Tapeſtry hangings.*

TAPISSIER, *ſ. m.* (qui fait de la tapiſſerie au métier.) *A tapeſtry maker.*

☞ Tapiſſier (artiſan qui travaille en toutes ſortes de meubles de tapiſſerie, & d'étoffe.) *An upholſterer.*

☞ Tapiſſier de cuir doré. *A gilt leather-maker.*

TAPISSIERE, *ſ. f.* (femme de tapiſſier.) *An upholſterer's wife.*

☞ Tapiſſiere (qui fait de la tapiſſerie à l'aiguille.) *A tapeſtry-maker.*

TAPON †, *ſ. m.* (paquet preſſé & reſſerré.) *A bundle.*

Il a mis tout mon linge en un tapon. *He has put all my linen in a bundle*, *he has bundled up all my linen.*

☞ Se mettre en tapon, ſe tapir. *To ſquat down.*

TAPOTER †, *verb. act.* Taper, V. Taper.

TAPURE, *ſ. f.* (friſure de cheveux.) *Friziing.*

TAQUIN, ne, *adj.* (vilain & avare.) *Niggardly*, *penurious*, *pitiful*, *ſordid*, *covetous*, *ſtingy.*

TAQUIN, *ſ. m. A niggardly man*, *a cloſe-fiſted*, *covetous*, *or penurious man*, *a miſer.*

† Taquinement, *adv.* en taquin. *Niggardly*, *penuriouſly*, *pitifully*, *ſordidly.*

TAQUINERIE, *ſ. f.* (avarice ſordide.) *Penuriouſneſs*, *ſordidneſs*, *niggardlineſs*, *covetouſneſs*, *ſtingineſs.*

☞ Tarabuſté, ée, *adj. Plagued*, &c.

TARABUSTER, †, *verb. act.* (importuner par des interruptions, par du bruit.) *To peſter*, *to plague*, or *teaze.*

TARANDE, *ſ. m.* (animal ſauvage gros comme un bœuf.) *Tarand*, a kind of wild beaſt.

TARANTULE, *ſ. f.* V. Tarentole.

TARARE, (mot factice pour exprimer le ſon de la trompette.) *Tarantara*, the ſound of trumpets.

* † Tarare (mot dont on ſe ſert pour ſe moquer de ce qu'on dit.) *A fiddle-ſtick.*

TARD, *adv.* (après le tems néceſſaire, déterminé, *ou* convenable, *ou* après le tems ordinaire.) *Late.*

Le ſecours arriva tard *ou* trop tard. *The ſupply came late*, or *too late.*

Se retirer tard. *To come home late*, *to keep bad hours.*

Arriver tard au gîte. *To come late to one's journey's end.*

TARD, *ſ. m. Ex.* Sur le tard. *Late in the evening.*

Il ſe fait tard. *It grows late.*

Au plus tard, pour le plus tard. *At furtheſt.*

☞ Il eſt tard *ou* trop tard à cette horloge (elle avance.) *That clock goes too faſt.*

TARDER, *verb. neut.* (différer en ſorte que ce qu'il y a à faire ne ſe faſſe pas à tems.) *To tarry* or *ſtay*, *to put off*, *to delay*, *to linger and while out the time.*

Que tardons-nous? *What do we tarry* or *ſtay for?*

Il ne tarda guere à le châtier. *He did not long put off his punishment.*

☞ Tarder (s'amuſer, s'arrêter en ſorte qu'on arrive tard.) *To tarry*, *ſtay* or *dally*, *to loiter.*

☞ Cette horloge tarde (elle va trop lentement.) *That clock goes too ſlow.*

TARDER, *verb. imp.* (il ſert à marquer l'impatience & ſe conſtruit avec *de* ou *que.*) *To long*, *to think long.*

Il nous tardoit bien d'en être défaits. *We long'd to be rid of them*, *we thought it long till we were rid of them.*

Il me tarde que cela ſoit fait. *I long to have it done.*

Tardif, ive, *adj.* (qui tarde, qui vient tard.) *Tardy*, *late*, *ſlow*, *lingering.*

Repentir tardif. *A late repentance.*

Mouvement tardif. *A ſlow motion.*

Un homme tardif, *ou* lent. *A ſlow man.*

☞ Tardif (qui n'eſt en ſa bonté que bien tard.) *Backward*, *that comes late*, *lateward.*

Fruits tardifs. *Backward fruits.*

* Avoir l'eſprit tardif, *ou* peſant. *To be heavy* or *dull-witted.*

D † Tardivement, *adv.* (lentement.) *Slowly*, *ſlackly.*

TARDIVETÉ, *ſ. m.* (lenteur de mouvement.) *Tardity*, *ſlowneſs*, *ſlackneſs.*

☞ Il y a des fruits eſtimables pour leur hâtivité, & d'autres pour leur tardiveté. *Some fruit is valuable for its forwardneſs*, *and other for its backwardneſs.*

TARE, *ſ. f.* (déchet, diminution pour la qualité *ou* pour la quantité.) *Tare and tret*, *waſte of goods.*

* Tare (vice, défaut.) *Blemiſh*, *defect*, *fault.*

P. Il n'eſt cheval qui n'ait ſa tare. P. *'Tis a good horſe that never ſtumbles*, or *trips.*

TAREAU, *ou* taraux, *ſ. m.* (inſtrument pour faire des écrous.) *A ſcrue-tap.*

TARENTOLE, *ou* Tarentule, *ſ. f.* (eſpéce d'araignée venimeuſe.) *Tarantula*, a venomous ſpider.

☞ Tarentole (petit lézard.) *Tarantula*, a little lizard.

TARGE, *ſ. f.* (bouclier dont on ſe ſervoit autrefois.) *Target*, *a ſhield.*

TARGETTE, V. Tergette.

TARGUER, ſe targuer, *verb. recip.* (ſe tenir fort, ſe piquer, ſe prévaloir de.) *To pretend to*, *to ſtand upon*, *to be proud of*, *to value*, *one's ſelf upon.*

Se targuer de bel eſprit. *To pretend to wit.*

Il ſe targue de ſa nobleſſe. *He ſtands upon*, *he is proud of*, *his nobility.*

TARI, ie, *adj. from* tarir. *Dried up*, *drained.*

TARIERE, *ſ. f.* (machine dont ſe ſervoient les anciens.) *A terebra.*

☞ Tariere (inſtrument de charpentier, de charron, &c.) *An anger*, or *whimble.*

TARIF, *ſ. m.* (rolle qui marque le prix de certaines denrées, *ou* les droits d'entrée & de ſortie.) *A cuſtom-book*, *a book of rates*, *a tariff.*

TARIR, *verb. act.* (mettre à ſec.) *To drain* or *dry up*, *to exhauſt.*

Tarir une ſource. *To drain a ſpring*, *to dry it up.*

Tarir (arrêter, faire ceſſer.) *To drain*, *to ſtop.*

DIEU fait quelquefois tarir la ſource de ſes conſolations. *GOD drains* or *ſtops ſometimes the ſource of his bleſſings.*

Le Roi *Guillaume III.* a tari la ſource des dangers qui menaçoient l'*Angleterre. King* William III. *has effectually put a ſtop to the ſpring of the dangers that threatened* England.

TARIR, *verb. neut.* (être mis à ſec.) *To dry up*, or *to be dry'd up.*

TARISSEMENT, *ſ. m.* (action de tarir.) *The draining* or *drying up.*

TAROT, *ſ. m. ou* baſſon, V. Baſſon.

☞ Tarots (ſortes de cartes.) *A ſort of checkered cards to play withal.*

Taroté, ée, *adj. Ex.* Cartes tarotées (marquées de raies noires par deſſus.) *Cards checkered on the back.*

TARTANE, *ſ. f.* (bâtiment de charge ſur la Méditerranée.) *A tartane.*

TARTARE, *ſ. m.* le langage des Tartares. *Tartar*, *the Tartarian ſpeech* or *language*,

Tartareux, ſe, *adj.* (qui a la qualité du tartre.) *Tartareous.*

Tartariſé, ée, *adj. Refined*, or *purified by the ſalt of Tartar.*

TARTARISER, *verb. act.* (terme de chy-

mie, purifier par le ſel de tartre.) *To tartariſe, to refine or purify by the ſalt of tartar.*

TARTE, *ſ. f.* (piéce de pâtiſſerie.) *A tart.*

TARTELETTE, *ſ. f.* (petite tarte.) *A little tart.*

TARTRE, *ſ. m.* (ſel qui provient du vin qui s'attache aux douves des tonneaux.) *Tartar, argal, hard lees, ſticking to the ſides of wine veſſels.*

TARTUFE, *ſ. m.* (faux dévot, un hypocrite.) *An hypocrite, a puritan.*

TARTUFIER, D †, *verb. neut.* (faire le faux dévot. *To play the puritan, to be an hypocrite.*

TAS, *ſ. m.* (monceau, amas.) *A heap.*

Un tas de bled. *A heap of corn.*

Mettre le bled en tas. *To heap up corn.*

A tas, en quantité, en grand nombre. *By heaps, in great numbers.*

☞ Tas de gerbes. *A ſhock.*

* Tas, (multitude de gens aſſemblés.) *A company, knot.*

Un tas de filoux. *A company of ſharpers.*

TASSE, *ſ. f.* (vaſe ſervant à boire.) *A bowl or drinking cup.*

TASSEAU, *ſ. m.* (petite enclume.) *A little anvil.*

☞ Taſſeau (morceau de bois pour ſoutenir des pannes ou des planches.) *A bracket.*

TASSÉE, *ſ. f.* (plein une taſſe.) *A bowl or cup full.*

TASSER, D †, *verb. act.* (mettre en un tas.) *To heap up.*

TASSETTE, *ſ. f. Taſs.*

Ex. Taſſettes de cuiraſſe (piéces qui ſont au défaut de la cuiraſſe.) *The taſſes of a cuiraſs.*

TATA, *ſ. m.* (liſiere attachée au dos des robes des petits enfans, à qui on apprend à marcher.) *Leading-ſtrings.*

Tâté, ée, *adj. Felt*, &c.

TATE-POULE †, *ſ. m.* (idiot qui s'amuſe aux petits ſoins du ménage.) *A cot* (properly) *a hen-groper, a cottiſh noodle*, one that would teach his grandam to grope hens.

TATER, *verb. act.* (toucher, manier doucement.) *To feel.*

TATER une étoffe. *To feel a ſtuff.*

Tâter le pouls. *To feel the pulſe.*

☞ Tâter, patiner. *To feel* or *fumble.*

* Tâter le pouls à quelqu'un, *ou* tâter quelqu'un ſur une affaire, (eſſayer de connoître ſes ſentimens.) *To feel one's pulſe about a buſineſs, to try* or *pump him.*

Tâter le pavé (agir avec trop d'irréſolution & de circonſpection dans une affaire.) *To demur, to boggle, to be at ſhal i ſhall i, to go about the bush.*

☞ Tâter de quelque choſe ou à quelque choſe, la goûter. *To taſte a thing.*

* † Il n'en tâtera que d'une dent (il n'en aura point du tout.) *He ſhan't taſte of it, he'll have none on't.*

TATE-VIN, V. Tâteur.

TATEUR, *ſ. m.* Tâteur de vin. *A wine-conner*, or *taſter.*

☞ Tâteur, patineur. *A feeler*, or *fumbler.*

* Un Tâteur, un irréſolu. *A boggler, an irreſolute man.*

TATINER †, *verb. act.* (tâter pluſieurs fois.) *To feel, to grope.*

TATONNER, *verb. act.* (tâter, manier.) *To feel.*

☞ Tâtonner, patiner. *To feel, fumble*, or *grope.*

Tâtonner, *verb. neut. ou* marcher en tâtonnant. *To grope along, to grope* or *feel one's way.*

Tâtonner, procéder avec incertitude. *To boggle, to demur, to go about the bush, to be irreſolute.*

* Il tâtonne tant, qu'il laiſſera échapper l'occaſion. *He does go ſo about the bush, that he'll let ſlip the opportunity.*

A tâtons, *adv.* (en tâtonnant.) *Groping*, or *groping along in the dark.*

TAVAYOLE, *ſ. f.* (eſpéce de toile dont on pare les enfans qu'on porte au baptême.) *A child's mantle.*

TAUDIS, *ſ. m.* (petite maiſonnette, petit logement en méchant état.) *A little paltry houſe* or *room.*

Tavelé, ée, *adj. Spotted, ſpeckled, brinded*, or *brindled.*

TAVELER, *verb. act.* (tacheter, moucheter; il ne ſe dit que de la peau des bêtes.) *To ſpoot* or *ſpeckle.*

TAVELLE, *ſ. f.* (petite dentelle qu'on met ſur les habits.) *Small edging lace*, or *grown lace.*

TAVELURE, *ſ. f.* (bigarrure d'une peau tavelée.) *Spots* or *ſpeckles.*

TAVERNE, *ſ. f.* (cabaret à vin.) *Tavern.*

TAVERNIER, *ſ. m.* (qui tient taverne.) *A vintner*, or *tavern-man one that keeps a tavern.*

TAVERNIERE, *ſ. f.* (femme de tavernier.) *A vintner's wife, a tavern-woman.*

TAUPE, *ſ. f.* (petit animal ſans yeux.) *A mole*, a little blind creature.

* † Il eſt allé au royaume des taupes (il eſt mort.) *He is gone, he is dead and buried.*

TAUPER, V. Toper.

TAUPIER, *ſ. m.* (preneur de taupes.) *A mole-catcher.*

TAUPIERE, *ſ. f.* (machine pour prendre des taupes.) *A mole-trap.*

D † Taupin, ne, *adj.* (noiraud.) *Black-a-top, black, that has black hair, and a ſwarthy complexion.*

TAUPIN, *ſ. m. A black, ſwarthy man.*

TAUPINE, *ſ. f. A black ſwarthy woman.*

TAUPINAMBOUR, *ſ. m.* (*ou* pomme de terre, ſorte de racine.) *Potatoe*, a ſort of eatable root.

TAUPINIERE, *ſ. f.* (monceau de terre qu'une taupe a élevé.) *A mole-hill.*

TAURE, *ſ. f.* (jeune vache qui n'a point porté.) *An heifer.*

TAUREAU, *ſ. m.* (le mâle de la vache.) *A bull.*

☞ Taureau, ſigne céleſte. *Taurus*, a celeſtial ſign.

TAUTOLOGIE, *ſ. f. ou* taſtologie (vice de diſcours: redite & répétition inutile.) *Tautology, needleſs repetition.*

Tautologique, *adj. Ex.* Un echo tautologique (qui répete le même ſon.) *A tautological echo.*

TAUTON, V. Toton.

TAUX, *ſ. m.* (prix réglé des denrées.) *Rate, price*, or *aſſize ſet upon commodities.*

Mettre le taux aux denrées. *To ſettle the price* or *rates of commodities.*

Le taux du pain. *The aſſize of bread.*

Le taux, le denier auquel les intérêts de l'argent ſont réglés. *The rate of intereſt-money.*

☞ Taux, (ſomme à laquelle un homme eſt taxé pour la taille.) *Rate, aſſeſſment.*

TAXATIONS, *ſ. f.* (droits de ceux qui manient les deniers du Roi.) *Poundage, fees.*

TAXE, *ſ. f.* (réglement pour le prix de quelque choſe.) *A ſet rate*, or *price, aſſize.*

La taxe des denrées. *The ſet rate* or *price of commodities.*

La taxe du pain. *The aſſize of bread.*

Faire la taxe de quelque choſe. *To ſettle the price of a thing, to rate a thing.*

☞ Faire la taxe des dépens d'un procès. *To adjudge ſo much for the coſt and charge of a law-ſuit.*

☞ La taxe des épices due aux Juges. *The fees due to the Judges.*

☞ Taxe, impoſition en deniers. *A tax* or *aſſeſſment.*

☞ Taxe (ſur un traitant, un partiſan.) *A tax* or *fine.*

Taxé, ée, *adj. Rated*, &c. *according to the verb.*

TAXER, *verb. act.* (régler, limiter le prix de quelque choſe.) *To rate* or *ſet a rate upon, to ſettle the price.*

☞ Taxer, faire une impoſition. *To tax, to lay a tax upon, to aſſeſs.*

☞ Taxer un riche partiſan. *To fine a rich farmer of the cuſtoms* or *exciſe.*

* Taxer (blâmer, cenſurer, accuſer.) *To tax, charge*, or *accuſe, to blame.*

On le taxe d'avarice. *They tax* or *charge him with avarice.*

On taxe fort ſa conduite. *His conduct is very much blamed.*

TAYE, V. Taie.

T E

TE (cas oblique de TU.) *Thee*, V. Tu.

Je te battrai. *I ſhall beat thee.*

TECHNIQUE, *adj.* (artificiel.) *Technical, artificial.*

Vers techniques (pour aider à la mémoire.) *Technical verſes*, to help memory.

D. Dictionnaire technique, *ou* des arts & des ſciences. *A technical dictionary.*

TE-DEUM, *ſ. m.* (cantique de l'Égliſe pour rendre actions de graces.) *Te-Deum.*

Chanter le Te-Deum. *To ſing Te-Deum.*

TÉDIEUX ‡, euſe, *adj.* (importun, ennuyant.) *Tedious.*

TEIGNASSE, *ſ. f.* (méchante perruque, *ou* cheveux vilains & craſſeux.) *A ruſty wig*, or *a naſty head of hair.*

TEIGNE, *ſ. f.* (vilaine gale, platte & ſéche.) *Scurf, ſcall on the head.*

☞ Teigne (ver qui ronge les étoffes.) *A moth worm*, or *tiny.*

☞ Teigne, ſorte d'herbe. *Chick-weed*, or *ſtangle-weed.*

TEIGNERIE, *ſ. f.* (hôpital pour les teigneux.) *An hoſpital for thoſe that are troubled with the ſcurf.*

Teigneux, ſe, *adj.* (qui a la teigne.) *Scurfy, troubled with the ſcurf, ſcaldhead.*

Herbe aux teigneux. *Clot-bur.*

TEIGNON †, *ſ. m.* (cheveux gras & mal peignés.) *A naſty greaſy head of hair, frouzy hair.*

† Teignonée, *adj. f.* (il ſe dit d'une femme mal coiffée.) *Frouzy.*

Te voilà bien teignonée. *How frouzy you are.*

TEILLE, *ſ. f.* (écorce d'un brin de chanvre *ou* de lin.) *The rind of hemp* or *flax.*

Teillé, ée, *adj. Peeled.*

TEILLER, *verb. act.* (ſéparer la teille des brins du chanvre *ou* du lin.) *To peel hemp* or *flax.*

TEINDRE, *verb. act.* (faire prendre une autre couleur.) *To dy*, or *colour.*

☞ Teindre (ſalir avec une couleur qui ne s'en va que mal aiſément.) *To ſtain.*

Teint, te, *adj. Dy'd*, or *dyed*, &c.

TEINT, *ſ. m.* (coloris du viſage.) *Complexion, the colour of one's face.*

TEINT, *ſ. m.* (maniere de teindre.) *Die.*

TEINTE, *ſ. f.* (couleur artificielle ou compoſée.) *Teint, an artificial* or *compound colour.*

Demi-teinte. *Mezzo-tinto.*

TEINTURE, *ſ. f.* (impreſſion de couleur.) *A dying*, or *tincture.*

☞ Teinture (couleur, liqueur préparée pour teindre.) *A die, hue*, or *colour.*

* Teinture (connoiſſance ſuperficielle.) *Tincture, a ſmattering, a ſuperficial knowledge.*

* Il a quelque teinture de Philoſophie. *He has a tincture of Philoſophy.*

* Teinture, (impreſſion que la bonne ou mauvaiſe éducation, ou fréquentation laiſſent dans l'ame.) *Impreſſion, habit.*

☞ Teinture (ſubſtance la plus ſubtile d'un minéral, ou d'un végétal, que les chymiſtes tirent par le moyen d'une liqueur.) *A tincture, a chymical extract.*

TEINTURERIE, *ſ. f.* (lieu où l'on teint.) *A die-houſe.*

TEINTURIER, *ſ. m.* (celui qui exerce l'art de teindre.) *A dier*, or *dyer.*

TEINTURIERE, *ſ. f.* (femme ou veuve de Teinturier.) *A dier's wife*, or *widow.*

TEL, telle, *adj.* (pareil, ſemblable, de même.) *Such, like.*

Il n'y a pas de tels animaux. *There are no ſuch animals.*

Je ne vis jamais rien de tel. *I never ſaw any ſuch, i never ſaw the like.*

P. Tel maître, tel valet. P. *Like maſter, like man.*

Telle eſt la condition des hommes, que— *Such is the condition of men, that—*

☞ Vous n'êtes pas tel que vous devriez être. *You are not what you ſhould be.*

J'accepterai telles conditions qu'il vous plaira. *I ſhall ſubſcribe to what terms ſoever you pleaſe.*

Ma deſtinée ſera telle qu'il vous plaira. *My deſtiny ſhall be what you pleaſe.*

☞ Tel, ſe dit des perſonnes & des choſes qu'on ne marque qu'indéterminément. *Such.*

Tels & tels s'y trouverent. *There was ſuch, and ſuch a one.*

Il lui dit telle & telle choſe. *He told him ſuch and ſuch a thing.*

☞ Telle perſonne m'a joué un tour, qui n'oſeroit pas maintenant en faire de même. *Thoſe plaid me tricks before, that durſt not do it now.*

☞ Tel quel, auſſi méchant que bon, de peu de valeur. *So ſo, indifférent, mean.*

☞ Il prit occaſion d'une telle quelle conformité de ſon élection, avec ce qui avoit été réglé, de s'emparer du gouvernement. *He took occaſion from a ſort of* (or *from a ſeeming*) *conformity of the method of his election, with what had been ſettled, to poſſeſs himſelf of the government.*

TELESCOPE, *ſ. m.* (lunette pour obſerver les aſtres.) *A teleſcope* or *proſpective-glaſs.*

TELLEMENT, *adv.* (*from* tel, de telle maniere.) *So, in ſuch a manner.*

☞ Tellement quellement, d'une maniere telle quelle. *So ſo, indifferent, pretty, well.*

Tellement que, *conj.* (de ſorte que.) *So, ſo then.*

TEMERAIRE, *adj.* (hardi avec imprudence.) *Raſh, bold, fool-hardy, inconſiderate, unadviſed, undiſcreet.*

Il eſt plutôt téméraire que vaillant. *He his rather raſh than valiant.*

Un coup téméraire. *A raſh* or *bold enterpriſe.*

Jugement téméraire (ou mal fondé.) *A raſh judgment.*

Action téméraire. *A raſh, inconſiderate*, or *undiſcreet action.*

TEMERAIRE, *ſ. m. A raſh man.*

TEMERAIRE, *ſ. f. A raſh woman.*

Témérairement, *adv.* (inconſidérément.) *Raſhly, unadviſedly inconſiderately, headlong, at random, at rovers, at a venture.*

TEMERITÉ, *ſ. f.* (hardieſſe imprudente.) *Raſhneſs, temerity, boldneſs, fool-hardineſs, unadviſedneſs, inconſideration.*

La témérité d'une action. *The raſhneſs, temerity*, or *inconſideration of an action.*

Excuſez ma témérité, (compliment que l'on fait par modeſtie.) *Pardon my temerity* or *baldneſs.*

TEMOIGNAGE, *ſ. m.* (rapport de vive voix, ou par écrit touchant un fait.) *Teſtimony, report.*

☞ Témoignage, qu'on rend d'une perſonne. *The character*, one gives of a perſon.

☞ Témoignage, dépoſition de témoins. *Teſtimony, witneſs, evidence, depoſition.*

Rendre un faux témoignage. *To give in a falſe evidence.*

Rendre témoignage à la vérité. *To teſtify*, or *witneſs the truth.*

☞ Témoignage, preuve, marque, ſigne. *Teſtimony, proof, token, mark, ſign, argument, evidence.*

☞ Témoignage (atteſtation.) *A certificate*, or *teſtimonial.*

TEMOIGNER, *verb. act.* (déclarer, faire connoître.) *To teſtify, ſhew, demonſtrate, expreſs, make appear*, or *make known, to take notice.*

Je témoignerai par-tout ce que je lui ai vu faire. *I'll teſtify every where what i have ſeen him do.*

Il m'a témoigné beaucoup d'amitié. *He has ſhewn* or *expreſſed a great deal of friendſhip to me.*

Je n'ai pas voulu le lui témoigner. *I would not take notice of it to him.*

☞ Témoigner, porter témoignage, être témoin contre quelqu'un. *To depoſe* or *give in one's evidence againſt one.*

☞ Je vous témoignerai en toute rencontre, que je ſuis votre très-humble ſerviteur. *You ſhall find by me upon all occaſions, that i am your moſt humble ſervant.*

Je le priai de témoigner en bien pour moi à Mr. le Prince. *I deſired him to give me a good character*, or *to vouch for me, to the Prince.*

Témoigné, ée, *adj. Teſtified*, &c. V. *the verb.*

TEMOIN, *ſ. m.* (qui a vu ou ouï quelque choſe.) *A witneſs, an evidence a deponent.*

Un témoin oculaire. *An eye-witneſs.*

Un faux témoin. *A falſe witneſs.*

Servir de témoin contre quelqu'un. *To come in as a witneſs* or *evidence againſt one.*

Elle eſt un bon témoin. *She is a good witneſs.*

☞ Mes yeux en ſont témoins, je l'ai vu moi-même. *I have ſeen it with my own eyes.*

☞ Dieu m'en eſt témoin (Dieu ſait que je dis la vérité.) *God knows, i ſpeak the truth.*

Être témoin (témoigner.) *To teſtify*, or *witneſs, to be a teſtimony*, or *witneſs.*

☞ Témoin (eſt mis d'une maniere indéclinable.) *Ex.* Il étoit fort religieux, témoins les Abbayes qu'il a fondées. *He was very religious, witneſs his founding ſo many Abbies.*

Ce camp ſera témoin de ma valeur. *This field ſhall witneſs* or *teſtify my valour.*

Ce temple eſt témoin de ſa magnificence. *This temple is a teſtimony of his magnificence.*

Tempérant, te, *adj.* (qui a la vertu de tempérance.) *Temperate, moderate, ſober.*

TEMPERAMENT, *ſ. m.* (complexion.) *Temper, conſtitution.*

* Tempérament, accommodement, adouciſſement dans les affaires. *A temperament, medium, mean, modification.*

TEMPERANCE, *ſ. f.* (vertu qui regle les paſſions & les appétits.) *Temperance, moderation, ſoberneſs.*

TEMPERATURE, *ſ. f.* (conſtitution.) *Temperateneſs*, or *temperature.*

Ex. La température de l'air. *The temperateneſs*, or *the temperature of the air.*

Tempéré, ée, *adj. Temper'd, allay'd*, &c. V. *the verb.*

Tempéré, ée, *adj.* (ni trop chaud, ni trop froid.) *Temperate, neither too hot, nor too, cold, in a good temper.*

* Tempéré, modéré, poſé, ſage. *Temperate, ſober, moderate.*

TEMPERER, *verb. act.* (modérer, diminuer l'excès de quelque qualité.) *To temper allay, qualify, moderate*, or *abate.*

Tempérer le chaud par le froid. *To temper* or *qualify the heat by the cold.*

Tempérer ſes paſſions, les modérer, les réprimer. *To moderate, rule, govern*, or *refrain one's paſſions.*

† Tempeſtatif, ive, *adj.* (d'humeur à tempêter.) *Bluſtering.*

Tempeſtueux, ſe, *adj.* (qui cauſe la tempête, ou qui y eſt ſujet.) *Tempeſtuous, ſtormy.*

TEMPÊTE, *ſ. f.* (*from* tems, orage.) *A tempeſt*, or *ſtorm, bluſtering, tempeſtuous, foul*, or *boiſterous weather.*

Une mer ſujette aux tempêtes. *A tempeſtuous, boiſterous*, or *ſtormy ſea.*

* Tempête, grande perſécution qui s'éleve contre quelqu'un. *Storm* or *tempeſt, a violent perſecution.*

La tempête ſe forme, & on ne ſait où elle ira fondre. *The ſtorm gathers, and no body knows where it will fall.*

* Tempête (trouble, ſédition.) *Storm, commotion, ſedition, trouble.*

* Tempête (bruit, tintamarre.) *A heavy, deadly, diſmal, thundering noiſe, a great buſtle.*

TEMPÊTER, *verb. neut.* (faire bien du bruit.) *To ſtorm, bluſter*, or *keep a heavy noiſe, to rage.*

TEMPETEUX, V. Tempeſtueux.

TEMPLE, *ſ. m.* (Égliſe, édifice public conſacré à Dieu.) *A temple*, or *church.*

TEMPLE ou tempe, *ſ. f.* (partie de la tête depuis l'oreille juſqu'au front.) *Temple*, that part of the head which lies between the ear and the forehead.

TEMPLETS, *ſ.* (ou templons, bâtons de métier de Tiſſerand.) *The weaver's linnerings.*

☞ Templet, bâton quarré de Relieur. *A preſs-ſtick.*

TEMPLIER, *ſ. m.* (c'étoit un Chevalier d'un ordre militaire & religieux qui a été aboli.) *A templar, a knight-templar.*

P. Boire comme un templier, (boire avec excès.) *To drink like a knight-templar, to drink hard.*

TEMPORALITÉ, *ſ. f.* (domaine temporel d'un Evêché.) *The temporalities of a bishoprick.*

Temporel, le, *adj.* (qui paſſe avec le tems, périſſable.) *Temporal, temporary, that laſteth but for a time, tranſient, tranſitory, perishable.*

☞ Temporel, le, (ſéculier.) *Temporal, ſecular.*

TEMPOREL, *ſ. m.* (les biens temporels de l'Égliſe.) *The temporalities of the Church.*

Temporellement, *adv.* (durant un tems.) *For a time.*

☞ Temporellement (quant au tems.) *Temporally.*

Ils ſont récompenſés temporellement. *They have a temporal reward.*

TEMPORISEMENT, *ſ. m.* (action de temporiſer.) *Lingering, prolonging of time, delay* or *delaying, putting off the evil day.*

TEMPORISER, *verb. neut.* (différer, uſer de remiſes.) *To linger, delay,* or *dally, to prolong, drill on,* or *ſpin out time, to dodge.*

D. † Temporiſer, s'accomoder au tems. *To temporize, to accommodate one's ſelf to the times, to be a time ſerver.*

TEMPORISEUR, *ſ. m.* (qui attend une occaſion favorable, qui uſe de remiſes.) *A lingerer* or *prolonger of time, a dallier, a dodger.*

D. † Temporiſeur (qui s'accommode au tems.) *A temporizer* or *time ſerver.*

TEMPS, *ou* tems, *ſ. m.* (ce qui meſure la durée des choſes.) *Time,* the meaſure of the duration of things.

Le tems paſſé, le tems préſent, le tems futur, *ou* à venir. *The time paſt, preſent, and to come.*

Être bon ménager du tems. *To be a good husband of one's time.*

Paſſer le tems (ſe réjouir.) *To paſs the time away.*

Paſſer ſon tems (l'employer) à étudier. *To ſpend one's time in ſtudy* or *upon books.*

Avant le tems *ou* les tems (avant la création du monde.) *Before the times,* or *before the creation.*

Perdre le tems, en faire un mauvais uſage. *To loſe one's time.*

Tuer le tems, V. tuer.

☞ Tems, terme préfix. *Time.*

Revenir dans le tems. *To come back in time.*

Cet apprentif a fait ſon tems. *That prentice has ſerved his time, he is out of his time.*

Marquez le tems. *Appoint the time.*

☞ Tems (délai.) *Time, delay.*

Donnez-moi un peu de tems pour vous payer. *Give me a little time to pay you.*

☞ Tems (loiſir.) *Time, leiſure.*

Je n'ai pas le tems. *I have no time, i am not at leiſure.*

☞ Tems, occaſion propre, conjoncture. *Time, ſeaſon, opportunity, occaſion.*

Le tems eſt favorable. *This is a favourable opportunity.*

Attendez à un autre tems. *Stay till another time* or *ſeaſon.*

Prendre bien ſon tems. *To nick the time, to do a thing in ſeaſon.*

☞ Tems, ſaiſon propre à chaque choſe. *Time* or *ſeaſon.*

Le tems de la moiſſon. *Harveſt-time.*

☞ Tems, âge, ſiécle, par rapport à la chronologie, &c. *Time, age, days.*

Du tems d'Abraham. *In the time of* Abraham.

Dans ce tems-là. *In thoſe times, in thoſe days.*

Du vieux tems, du tems jadis. *In old times, in times of yore.*

De nôtre tems. *In our time, in our age, in our days.*

☞ Tems, par rapport à l'état où ſont les choſes, pour le gouvernement, pour les manieres de vivre. *Time.*

Tems de paix, *ou* de guerre. *Time of peace* or *war.*

Bon tems. *Good times.*

Tems fâcheux *ou* difficiles, durs, *ou* mauvais. *Troubleſome, difficult, hard* or *bad times.*

S'accommoder au tems. *To be a time-ſerver.*

Ceder au tems. *To comply with,* or *yield to the times.*

☞ Tems, diſpoſition d'air. *Weather.*

Il fait beau *ou* mauvais tems. *'Tis fair, fine,* or *bad weather.*

Gros tems, à la mer, tems d'orage. *Stormy* or *foul weather, ſtorm.*

Les injures du tems. *The injuries of the weather.*

* † Hauſſer le tems, faire la débauche. *To ſuddle, to tipple,* or *drink hard.*

☞ Tems (dans la danſe, dans la muſique, dans les exercices militaires, &c. moment où il faut faire quelque pauſe, *ou* quelque mouvement.) *Time in dancing, muſick, military exerciſes, &c.*

Obſerver les tems de la danſe. *To obſerve the time in dancing.*

☞ Les quatre tems (les Jeûnes ordonnés par l'Égliſe dans les quatre ſaiſons de l'année.) *The four ember-weeks.*

☞ Tems, partie de tems. *Time, while.*

Un peu de tems. *A little time, a little while.*

A tems, *adv.* (juſtement quand il falloit, à propos.) *In time, opportunely, ſeaſonably, at the nick of time, at the time appointed.*

P. Tout vient à tems à qui peut attendre (avec la patience on vient à bout de tout.) *A little patience bringeth things to maturity.*

Au même tems, *ou* à même tems, *adv.* (auſſi-tôt, à l'inſtant.) *At the ſame time, at the ſame moment, ſtrait, preſently, as ſoon.*

☞ Au même tems, *adv.* preſque auſſi-tôt, (peu de tems après.) *At,* or *about the ſame time, ſoon after.*

Tout d'un tems, *adv.* (tout de ſuite, ſans diſcontinuer.) *At the ſame time, at one bout.*

En même tems, *adv.* (tout enſemble, tout à la fois.) *At the ſame time, at one bout, at one dash, together.*

☞ En même tems, ou avec cela. *Withal.*

De tems en tems, *adv.* (quelquefois.) *Now and then, ſometimes, from time to time.*

De tout tems, *adv.* (toujours.) *At all times, ever.*

☞ Depuis le tems (*ou* depuis) que j'ai commencé. *Since i began.*

TENABLE, *adj.* (*from* tenir, capable de défenſe.) *Tenable, holdable, capable of defence.*

TENACE, *adj.* (qui tient extrêmement, viſqueux.) *Viſcous, clammy, clingy, ſticky, tough.*

* Tenace, (avare, qui ne donne rien qu'avec peine.) *Tenacious, niggardly, covetous.*

TENACITÉ, *ſ. f.* (viſcoſité.) *Clamminess, viſcoſity.*

* Tenacité (avarice.) *Tenacity, niggardlineſs, covetouſneſs, cloſeneſs,* as to expence.

TENAILLE, *ſ. f.* (*ou* ouvrage à tenaille, ſorte de fortification.) *Tenail, a kind of outwork in fortification.*

TENAILLES, *ſ. f.* (inſtrument de fer pour tenir *ou* arracher quelque choſe.) *Pincers,* or *nippers.*

Tenaillé, ée, *adj. Whoſe fleſh is pinched, or torn off with red hot pincers.*

TENAILLER, *verb. act.* (tourmenter un criminel avec des tenailles ardentes.) *To pinch* or *tear off the fleſh with red hot pincers.*

* Tenailler, tourmenter. *To torture,* or *torment.*

TENANCIER, re, *ſubſt.* (qui tient des terres, en roture.) *Tenant.*

☞ Tenancier, re, (qui poſſéde le domaine utile d'un héritage, dont un autre a la directe.) *A copy-holder.*

Tenant, te, *part.* (de tenir.) *Holding.*

Tenant, *adj.* (tenace, avare.) *Hold-faſt, covetous, penurious,* or *cloſe fiſted.*

TENANT, *ſ. m.* (terme de blaſon, ſupport.) *A ſupporter.*

☞ Les tenans d'un tournoi (ceux qui entreprennent de tenir contre toute ſorte d'aſſaillans.) *The firſt challengers in a turnament.*

☞ Les tenans & aboutiſſans, V. Aboutiſſant.

TENANT, V. Tenement.

TENCHE, V. Tanche.

Tendant, te, *adj.* (qui tend, qui va à quelque fin.) *Tending, driving, that has a tendency.*

☞ Une requête tendant à ce qu'il plaiſe à la cour. *A petition begging leave of the court.*

TENDELET, *ſ. m.* (terme de mer.) *An awning.*

TENDON, *ſ. m.* (la queue d'un muſcle.) *Tendon,* inſtrument of motion, at the top of muſcles.

TENDRE, *verb. act.* (tirer, bander.) *To bend.*

Tendre un arc. *To bend a bow.*

Tendre un filet. *To bend* or *ſpread a net.*

☞ Tendre les chaînes d'une ville. *To chain the ſtreets.*

☞ Tendre (dreſſer) un piége *ou* des embuches. *To lay a ſnare,* or *an ambuſh.*

☞ Tendre (dreſſer) un lit. *To ſet up a bed.*

Tendre un pavillon. *To ſet up a pavilion* or *tent, to pitch it.*

☞ Tendre une tapiſſerie. *To hang up a ſuit of hangings.*

Tendre une chambre (la parer de tapiſſerie.) *To hang a room.*

Tendre (préſenter en avançant.) *To ſtretch out, to reach, to hold forth.*

Tendre la main. *To ſtretch out one's hand.*

Tendez-moi mon épée. *Reach me my ſword.*

Tendre le pied à quelqu'un pour le faire tomber. *To hold* or *ſtretch out one's foot to make one fall.*

☞ Tendre, (élever les mains au ciel.) *To hold* or *lift up one's hands to heaven.*

* Tendre les bras *ou* les mains à quelqu'un (lui donner du ſecours.) *To lend one a helping hand, to help him at a pinch.*

Tendre, *verb. neut.* (aller à un certain terme.) *To go.*

Où tend ce chemin ? *Where goes this way ?*
Où tendent vos pas ? *Where do you go ? which way do you ſteer your courſe ?*
* Tendre, aller à un but, à une fin. *To tend, to have a tendency, to drive* or *aim at.*
* Je ſais où tend vôtre diſcours. *I know what your diſcourſe tends to, i know the tendency* or *drift of your diſcourſe, i know where-abouts you are.*
* Maladie qui tend à la mort (qui eſt mortelle.) *A mortal* or *deſperate diſeaſe.*

TENDRE, *adj.* (aſſé à couper, à mâcher; & le contraire de dur.) *Tender, ſoft.*
Viande tendre. *Tender meat, young meat.*
Du bois tendre. *Soft wood.*
Pierre tendre. *Soft ſtone.*
Un métal tendre. *A ſoft metal*
☞ Pain tendre, *ou* nouvellement cuit. *Soft* or *new bread.*
☞ Tendre, ſenſible aux impreſſions de l'air, délicat. *Tender, of a weak conſtitution.*
Il eſt fort tendre. *He is very tender.*
* † Être tendre aux mouches, ſe choquer facilement. *To be tender, touchy,* or *exceptious.*
* La tendre jeuneſſe, l'âge tendre, les tendres ans (le commencement de la jeuneſſe.) *Tender age* or *youth, tenders years, infancy.*
* Une conſcience tendre (délicate, ſcrupuleuſe.) *A tender, nice,* or *ſcrupulous conſcience.*
* Tendre (ſenſible à l'amour, à l'amitié, à la compaſſion.) *Tender, ſenſible.*
Avoir le cœur tendre. *To have a tender heart, to be tender-hearted.*
* Tendre (propre à inſpirer de l'amour, de l'amitié, &c.) *Soft moving.*
Des vers tendres. *Soft verſes.*
☞ Avoir les yeux tendres (avoir la vûe délicate.) *To be tender-eyed.*

TENDRE, *ſ. m. Ex.* Elle a un furieux tendre pour les hommes d'épée. *She has a great tenderneſs, for,* or *mighty fancy to ſwordmen.*
Tendrement, *adv.* (avec tendreſſe.) *Tenderly, heartily, affectionately.*
☞ Peindre tendrement, *ou* délicatement. *To have a ſmooth free way of painting.*

TENDRESSE, *ſ. f.* (ſenſibilité à l'amour *ou* à l'amitié.) *Tenderneſs, ſenſibiliey.*
☞ Tendreſſe (amour.) *Tenderneſs, love, paſſion, affection.*

TENDRETTE, *ſ. f.* (cri de femme qui vend des raves, rave tendre.) *New-radiſh.*

TENDRON, *ſ. m.* (eſpéce de cartilage.) *A tendrel* or *little griſtle.*
☞ Tendron, (rejetton tendre de quelques arbres, *ou* plantes.) *Tondrels* or *young ſhoote* or *ſprig.*
* Un jeune tendron, (une jeune fille.) *A young virgin, a young laſs.*
Tendu, ue, *adj. from* tendre. *Bent,* &c. *V. the Verb.*
* Avoir l'eſprit tendu, (*ou* appliqué) à quelque choſe. *To have one's mind bend* or *intent* or *to be bent upon a thing.*

TÉNÉBRES, *ſ. f.* (obſcurité.) *Darkneſs, the dark.*
* Ténébres, (dans le langage de l'Écriture, l'enfer.) *Darkneſs, hell.*
* Ténébres, erreur, aveuglement. *Darkneſs, error, blindneſs, ignorance.*
☞ Ténébres, (ſervice divin parmi les Papiſtes.) *Tenebres, a ſervice ſo called in the* Romiſh Church.

Ténébreux, ſe, *adj.* (obſcur, ſombre, *ou* propre & au figuré.) *Tenebrous, dark, full of darkneſs, gloomy, obſcure,* in a proper and figurative ſenſe.

TENEMENT, *ſ. m.* (terme de palais, métairie, qui dépend d'une ſeigneurie.) *Tenement.*
☞ Des terres tout d'un tenement, *ou* tout d'un tenant, (qui ſe tiennent.) *Lands that are contiguous.*

TENESME, *ſ. m.* (envie d'aller à la ſelle ſans faire rien.) *Teneſmus,* a vain deſire of going to ſtool.

TENETTE, *ſ. f.* (eſpéce de pincette de Chirurgien.) *A pincer.*

TENEUR, un teneur de livres, *ſ. m. A book-keeper.*

TENEUR, *ſ. f.* (terme de pratique, ce qu'il y a dans un écrit.) *Tenor, content, purport,* or *ſubſtance* of a writing.

TENIR, *verb. act.* (avoir à la main, *ou* entre les mains.) *To hold* or *take hold of.*
Tenir un livre. *To hold a book.*
Je tiens le voleur. *I hold the thief, i got hold of him.*
☞ Tenir, avoir, poſſéder. *To hold, to have, to be poſſeſſed of.*
Il tient le bon bout par-devers ſoi, (il a des aſſurances.) *He has the better end of the ſtaff.*
Les *Turcs* tiennent les plus belles provinces de l'*Aſie*. *The* Turks *hold* or *are poſſeſſed of the fineſt provinces in* Aſia.
Tenir un pays en ſouveraineté. *To hold a land as a ſovereignty.*
Tenir une terre en franc aleu. *To hold a land by free tenure* or *free hold.*
* † Il veut toujours tenir le dé dans la converſation, (il veut toujours parler.) *He ingroſſes all the talk of the company.*
P. Un tien vaut mieux que deux tu l'auras. P. *One hold faſt is better than two i'll give thee's.* P. *A bird in the hand is worth two in the bush.*
* † Il tient bien ce qu'il tient, (on a peine à ravoir ce qu'il a pris.) *He is an hold-faſt.*
☞ Tenir un enfant ſur les fonts de batême, en être parrain *ou* marraine. *To ſtand godfather* or *godmother to a child.*
* † Tenir quelqu'un ſur les fonts *ou* ſur le tapis, (parler de lui.) *To talk of one.*
☞ Tenir une terre par ſes mains, (la faire valoir ſoi-même.) *To improve one's own land* or *eſtate.*
☞ Tenir une terre à foi & à hommage de quelqu'un, (poſſéder une terre qui releve de quelqu'un à foi & hommage.) *To hold land of one by fealty and homage.*
Tenir de quelqu'un, *verb. neut.* (relever de lui à cauſe d'une terre.) *To hold of one.*
☞ Tenir, (défendre) une place contre une armée ennemie. *To keep* or *defend a place* (*or to hold out*) *againſt the enemies army.*
* Je ne tiens rien de lui, (je ne dépens point de lui.) *I have no dependence upon him.*
* Tenir quelque choſe de quelqu'un, (lui en avoir l'obligation.) *To hold a thing of one, to owe it to him, to be obliged* or *indebted to him for it.*
* Tenir quelque choſe, (l'avoir appriſe) de quelqu'un. *To have a thing from one.*
Je le tiens de bonne part. *I have it from good hands.*
☞ Ils ſont tous civils & obligeants dans cette maiſon-là, ils tiennent cela de race, (c'eſt une choſe qui s'eſt tranſmiſe de pere en fils avec le ſang.) *They are civil and obliging in that houſe, it runs in their blood to be ſo.*
☞ Le lynx tient, (a quelque choſe de la nature) du loup. *The lynx is of the nature of the wolf.*
☞ Tenir quelque choſe de ſon pere *ou* de ſa mere, (*ou* abſolument) tenir de ſon pere *ou* de ſa mere, leur reſſembler. *To take after one's father* or *mother, to be like them in ſomething.*
Il tient de ſon pere, (il lui reſſemble par les traits du viſage.) *He favours his father, he is like him.*
☞ Tenir jeu à quelqu'un, (continuer à jouer avec lui.) *To play on with one.*
☞ Tenir, (au jeu, faire bon ce qu'un autre couche.) *To hold* or *to anſwer at* play.
* Je le tiens, je l'ai réduit en un tel état qu'il n'a plus d'échapatoire. *I have* or *i hold him faſt.*
☞ Tenir, (en parlant des maladies & des paſſions dont on eſt ſaiſi.) *To be upon.*
Il y a longtems que ce mal le tient. *That diſeaſe has been long upon him.*
La fiévre le tient. *The fever* or *ague is upon him.*
Dès que la colere le tient. *As ſoon as his anger is upon him, as ſoon as his paſſion is up.*
☞ Sa belle humeur le tient. *He is in good humour.*
☞ Qu'a-t-il, qu'eſt-ce qui le tient ? *What's the matter whith him ?*
☞ Tenir, occuper un eſpace, un lieu. *To take up, to keep.*
Cela tient beaucoup de place. *That takes up a great deal of room.*
Serrez-vous, vous tenez trop de place. *Sit cloſe, you take up too much room.*
Il tient la maiſon toute entiere. *He keeps the whole houſe.*
Je ne tiens qu'un appartement. *I only keep an apartment.*
L'armée tient la, (*ou* eſt en) campagne. *The army keeps the field* or *is in the field.*
Tenir le lit *ou* la chambre, (y demeurer.) *To keep one's bed* or *one's chamber.*
Tenir priſon. *To keep priſon, to keep in priſon, to be in priſon.*
☞ Tenir, (en parlant de l'ordre, *ou* du rang dans lequel les perſonnes *ou* les choſes ſont placées.) *To hold* or *keep.*
Il tient le premier rang. *He holds* or *keeps the firſt rank.*
Entre les quatre élémens le feu tient le premier lieu. *Among the four elements fire holds the firſt place.*
* Il tient bien, il tient bien ſon coin, (il ſoutient, il occupe, il remplit dignement) ſon rang, ſa place, ſon caractere. *He keeps up* or *maintains his rank, place* or *character.*
* Tenir le milieu, (prendre un tempérament) dans une affaire. *To keep a medium in a buſineſs.*
☞ Tenir, *ou* chanter ſa partie. *To ſing one's part.*
* Il tient bien ſa partie, il s'acquite bien de ce qu'il doit faire. *He plays* or *acts his part very well.*
☞ Tenir, (en parlant de certains lieux que l'on occupe, *ou* de certaines choſes dont on fait métier pour la commodité du public.) *To keep.*
Tenir boutique. *To keep a ſhop, to be a ſhop-keeper.*
Tenir école. *To keep an ſchool.*
Tenir hôtelerie. *To keep an inn, to be an inn-keeper.*
Tenir banque. *To keep a bank.*
☞ Tenir, (en parlant des aſſemblées.) *To hold* or *keep.*

Tenir les États. *To hold the States.*

Tenir un Concile général. *To hold a general Council.*

Tenir un marché *ou* une foire. *To keep a market* or *fair.*

Tenir les aſſiſes. *To keep the aſſizes.*

* Vous tenez bien vos grands jours, (vous nous venez voir fort rarement.) * *You are a great ſtranger in our houſe.*

☞ Tenir, (mettre & garder en quelque lieu.) *To keep.*

Il tient ſon argent dans ſon cabinet. *He keeps his money in his cloſet.*

Il tient tous ſes papiers ſous la clef. *He keeps all his papers under look and key.*

On le tient en priſon. *They keep him in priſon.*

Tenir ſa femme à la campagne, (l'obliger d'y demeurer.) *To keep one's wife in the country.*

Tenir ſes enfans au collége *ou* à l'école, les y mettre pour les faire étudier. *To keep one's children at the college* or *at ſchool.*

Tenir des penſionnaires, tenir des gens en penſion chez ſoi. *To keep boarders.*

☞ Tenir, entretenir, avoir un grand train. *To keep entertain* or *have a great retinue.*

Il tient quatre amis chez lui. *He keeps* or *entertains four friends at his houſe.*

Puiſque nous vous tenons, *ou* avons ici. *Since we have you here.*

☞ Tenir, renfermer, contenir. *To hold* or *contain.*

Une bouteille qui tient trois pintes. *A bottle that hold three pints.*

L'enfer ne les ſauroit tenir. *Hell cannot contain them.*

☞ Tenir, arrêter, fixer, réprimer. *To hold, to keep in.*

Il eſt ſi vif qu'on ne le ſauroit tenir. *He is ſo lively that one cannot keep him in.*

Tenir ſa langue. *To hold one's tongue, to rule it.*

☞ Tenir quelqu'un de court, (ne lui laiſſer pas la liberté de faire ce qu'il voudroit.) *To keep one short, to have a ſtrict hand over him.*

Un emploi qui tient en ſujétion. *A ſlavish employment,*

☞ Tenir rigueur à quelqu'un, (le traiter avec rigueur.) *To uſe one rigorouſly* or *ſeverely, to be ſevere upon him.*

* Tenir le pied ſur la gorge, V. Pied.

☞ Tenir, (faire être, faire demeurer dans un certain état.) *To keep.*

Tenir les ſujets dans le devoir. *To keep the ſubjects in their duty.*

Tenir le monde en ſuſpens. *To keep people in ſuſpenſe.*

Tenir quelqu'un le bec en l'eau. *To keep one at a bay.*

Tenir toutes choſes prêtes *ou* en état. *To keep all things ready* or *in readineſs.*

Tenir ſa maiſon propre. *To keep one's houſe cleanly.*

Tenir une ville bloquée. *To keep a town block'd up.*

Tenir les yeux ouverts. *To keep one's eyes open.*

Tenir en bride, V. Bride.

☞ Tenir, occuper pendant quelque tems. *To keep, to take up* or *detain.*

Cette cérémonie nous tiendra longtems. *That ceremony will keep us* or *take us up a long time.*

Je ne vous tiendrai guere. *I won't keep* or *detain you long.*

☞ Tenir, eſtimer, réputer, croire. *To hold, to count, to account, to believe, to look upon, to take.*

Je tiens cela pour certain. *I hold that for a certainty.*

Nous tenons ceux-là pour fous qui. —— *We account thoſe men mad, who.* ——

Je tiens cela vrai, puiſque vous me le dites. *I believe it is true, ſince you tell me ſo.*

Je tiens l'affaire faite à l'heure qu'il eſt. *I look upon the buſineſs as done now.*

Je tiendrai cela à faveur *ou* à honneur. *I ſhall take it as a favour* or *an honour.*

Je tiendrai cela à grand honneur. *I ſhall look upon it as a great honour.*

On le tient pour perdu. *They look upon him as a dead man, he is quite given over* or *deſpaired of.*

☞ Se le tenir pour dit, (avoir une eſpéce de certitude d'une choſe qu'on craint.) *To expect a thing.*

Tenez-vous pour dit, (ſoyez aſſuré) que. *Be ſure* or *you may aſſure your ſelf that, take this along with you that, believe me that.*

Je me le tiens pour dit, il n'eſt pas néceſſaire que vous m'en faſſiez ſouvenir. *I ſtand corrected, i'll be ſure to remember it, that's a ſufficient warning to me.*

☞ Tenir un chemin, aller par un chemin, ſuivre un chemin. *To keep a way, to go* or *follow a way.*

Quelle route tiendrez-vous? *What road will you keep* or *go?*

* Tenir une bonne *ou* une mauvaiſe conduite, (ſe conduire bien *ou* mal.) *To follow good* or *bad courſes, to conduct one's ſelf well* or *ill.*

* Tenir quelqu'un de près. *To follow one cloſe, to be at one's heels.*

* Tenir, (ſuivre) une opinion, une maxime. *To hold* or *follow an opinion* or *maxim.*

* Tenir, (ſuivre) le parti de quelqu'un. *To follow one's party, to ſtand for him, to ſide with him, to be for him.*

* Tenir la main *ou* l'œil à quelque choſe, avoir ſoin qu'elle ſe faſſe. *To take care of a thing, to look to it,* or *to ſee it done.*

☞ Tenir un diſcours, parler. *To hold* or *entertain a diſcourſe, to ſpeak, to talk.*

Tenir des diſcours ſales. *To talk bawdy.*

Tenir des diſcours déſavantageux de quelqu'un. *To ſpeak ill of one, to ſpeak to one's diſadvantage, to entertain ill diſcourſes of one.*

Pluſieurs s'offenſent des diſcours que vous tenez. *Many are offended at your diſcourſe.*

Ceſſez de tenir ce langage. *Forbear thoſe expreſſions.*

☞ Tenir, obſerver exactement ſa parole, ſa promeſſe. *To keep* or *perform one's word* or *promiſe, to be as good as one's word* or *promiſe.*

P. Promettre & tenir ſont deux. *To promiſe and perform are two things.*

☞ Faire tenir, (envoyer.) *To ſend, return* or *convey.*

Faire tenir de l'argent à quelqu'un, (lui en envoyer.) *To return* or *to ſend one money.*

Comment lui ferai-je tenir une lettre? *How ſhall i convey him a letter.*

☞ Tenir, (garder, conſerver, perſiſter dans) ſon cœur, ſa colere, ſon reſſentiment. *To keep one's anger* or *reſentment.*

☞ Tenir ſa gravité. *To keep up one's grandeur, to look grave.*

☞ Tenir ſa morgue. *To look ſurly* or *ſupercilioufly.*

Tenir table, V. Table.

Tenir tête, V. Tête.

Tenir pied, V. Pied.

☞ Tenir le livre, *ou* le regiſtre chez un marchand, chez un banquier, &c. (être chargé d'y écrire ce qui doit y être écrit.) *To keep a merchant's* or *banker's books.*

Tenir la caiſſe chez un tréſorier, (recevoir & payer l'argent pour lui.) *To keep a treaſurer's cash, to be his cashier.*

☞ Tenir la plume dans une compagnie, en être le ſecrétaire. *To be ſecretary to a company.*

☞ Tenir regiſtre de quelque choſe, l'écrire dans le livre, dans le regiſtre. *To keep an accompt of a thing, to write* or *ſet it down.*

* Il tient regiſtre de tout, (il remarque tout exactement, & il s'en ſouvient.) *He takes notice of all, he remembers all.*

☞ Tenir compte d'une ſomme, (paſſer une ſomme en compte) à quelqu'un. *To allow one a ſum in an accompt.*

* Je vous tiendrai compte de cette grace, (je tâcherai de la reconnoître.) *I ſhall endeavour to be thankful for* or *to acknowledge this favour.*

TENIR, *verb. neut.* (être attaché.) *To hold, to hold faſt, to be faſt, to be faſtened, to ſtick.*

Vous ne ſauriez arracher ce clou, il tient trop. *You cannot pull out that nail, it holds too faſt.*

Cela tient fort bien. *That's very faſt.*

Tenir à de bons cloux. *To be faſtened with good ſtrong nails.*

Sa chemiſe lui tient au dos. *His ſhirt ſticks to his back.*

☞ Sa maiſon tient à la mienne, *ou* joint la mienne. *His houſe is contiguous to mine.*

☞ Il tient, (il eſt en) priſon pour vingt guinées. *He is in limbo* or *in priſon for twenty guineas.*

☞ Ses pierreries tiennent, *ou* ſont en gage pour mille écus. *His jewels are pawn'd* or *in pawn for a thouſand crowns.*

* C'eſt une affaire qui me tient au cœur (dans laquelle je m'intéreſſe fort.) *That's a thing which i take very much to heart,* or *that i am much concerned for.*

* Cela lui tient au cœur, il en a du reſſentiment. * *That ſticks to his ſtomach, he reſents it.*

* Tenir à quelqu'un, lui être attaché par quelque lien d'intérêt, d'amitié, &c. * *To be tied to one.*

Il tient à ce parti-là par des raiſons de famille. *He is tied to that party out of ſome private reaſons concerning his family.*

☞ Tenir pour quelqu'un, être dans ſes intérêts, dans ſon parti, *ou* être de ſon ſentiment. *To be for one, to be of one's ſide, to ſtand for him, to ſide with him.*

☞ Tenez, voilà ce que je vous dois. *Here, take what i owe you.*

* Tenir, (ſe dit auſſi des conſidérations, des obſtacles, qui empêchent de faire quelque choſe.) * *To ſtick, to be the matter, to hinder, to be long of.*

Je ſai à quoi cela tient. *I know where it ſticks.*

A quoi tient-il que nous ne partions? *What's the matter that we do not go away?*

A quoi tient-il que je ne te batte? *What hinders me from beating of thee?*

Il ne tint preſque à rien qu'ils ne ſe battiſſent. *They were very near coming to handy blows.*

Il ne tint qu'à deux cens mille écus, qu'il ne les mit en campagne. *He only want-*

two hundred thouſand crowns to bring them into the field.

S'il ne tient qu'à cela, je ne ſerai pas des derniers. *If that be all, if it only ſticks there, if that will do, i ſhall not come ſhort of any.*

Il n'a tenu qu'à un cheveu. *It was within a hair's breadth*, or *within the turn of a die.*

Le Roi voyant qu'il ne tenoit qu'au bien que ce mariage ne ſe fit. *The King perceiving that the want of a portion was the only obſtacle to that match.*

A quoi ce marché tient-il? (quel eſt le différent?) *What's the difference in that bargain?*

Il ne tiendra pas à moi, (je n'y apporterai point d'obſtacle.) *It won't be my fault, it won't be long of me.*

Il ne tient qu'à vous que la paix ne ſe faſſe. *'Tis only long of you that the peace is not made.*

Il n'y a rien qui tienne, (il n'y a aucune conſidération, qui puiſſe m'empêcher de la faire.) *I'll do for all that*, or *no matter for all that.*

☞ Tenir, *ou* tenir bon, tenir ferme, (réſiſter, ſe défendre.) *To hold* or *hold out, to ſtand* or *ſtand out, to reſiſt* or *bear.*

Ce vaiſſeau ne ſauroit tenir à la mer. *That ſhip cannot hold againſt the ſea*, or *cannot bear the ſea.*

Cette place ne peut pas tenir encore plus de huit jours. *That place cannot hold*, or *hold out above eight days longer.*

Il a tenu bon quinze jours durant. *He held it out a whole forenight.*

On ne peut pas tenir contre des forces ſi ſupérieures. *One cannot ſtand againſt forces ſo much ſuperior.*

Il tint ferme juſqu'au troiſieme aſſaut. *He held it out till the third aſſault.*

Les nouvelles de cette année ne tiennent point, (*ou* varient) d'un ordinaire à l'autre. *This years news do not hold*, or *vary, from one poſt to another.*

* On ne peut tenir contre ſes prieres, (on ne peut y réſiſter.) *One cannot reſiſt his prayers, there's no reſiſting of his prayers, a man muſt need yield to his prayers.*

Je ne ſaurois tenir contre les charmes de votre beauté. *I cannot reſiſt the charms of your beauty.*

Il ne tient point contre la raillerie *ou* contre la plaiſanterie. *He cannot bear a jeſt* or *a banter.*

* Tenez bon, tenez ferme, (ne vous relâchez pas, n'en rabattez rien.) *Stick to it.*

☞ Il n'y a point de reſſentiment qui puiſſe tenir contre lui. *No man can keep his anger* or *reſentment againſt him.*

☞ Tenir, (demeurer dans un certain état.) *To keep, to remain.*

Ses cheveux ne tiennent point friſés. *His hair don't keep in curl.*

Ces inſtrumens ne tiennent pas d'accord. *Thoſe inſtruments don't keep in tune.*

* Tenir, (être d'opinion.) *To hold, to be of opinion, to think, to believe, to be.*

Je tiens pour la négative. *I am for the negative.*

☞ Tenir, être compris dans un certain eſpace.) *To hold.*

Tous vos meubles ne peuvent pas tenir dans cette chambre. *This room cannot hold all your goods.*

☞ Tenir, (en parlant de certaines aſſemblées publiques.) *To be kept* or *held, to ſit.*

La foire de *S. Germain* tient au mois de *Février. The fair of* St. Germains *is kept in* February.

Pendant que le concile tenoit. *During the time that the council was held.*

Le Parlement commence à tenir. *The Parliament begins to ſit.*

☞ En tenir, (être pris, être attrapé.) *To be caught.*

J'en tiens. *I am caught.*

Il en tient le bon homme. *The poor man is caught, gull'd* or *chouſed.*

☞ Il a bu plus que de raiſon, il en tient. *He has taken his load, he is fuddled.*

TENIR, ſe tenir, *verb. recip.* (s'attacher, s'arrêter à quelque choſe.) *To take* or *lay hold, to hold faſt.*

Il ſe tint à une branche. *He took* or *laid hold of a branch.*

Il ſe tenoit à une corde. *He held faſt by a rope.*

☞ Se tenir bien à cheval, (y être ferme.) *To ſit faſt* or *well on horſeback.*

Se tenir mal à cheval. *Not to ſit faſt* or *well on horſeback.*

☞ Se tenir, (ſe fixer, s'arrêter à quelque choſe.) *To keep, to ſtand* or *ſtick to a thing.*

Se tenir aux conditions arrêtées. *To ſtand to the conditions agreed on.*

Je me tiens aux déciſions de l'Egliſe. *I keep, ſtand* or *ſtick to the deciſions of the Church.*

Le criminel ſe tint ſur la négative. *The criminal ſtands upon the negative.*

Je m'y tiens, (en terme de jeu; je ſuis content des cartes que j'ai.) *I ſtand.*

Se tenir à ſon mot (n'avoir qu'un mot; en fait de marché.) *To ſtand to one's word, to have but one word.*

Se tenir à peu, *ou* à peu de choſe. *To ſtand upon a ſmall matter.*

Il ſe tient à une vetille ſur un marché de cent mille écus. *He ſtands upon a triſle in a bargain of a hundred thouſand crowns.*

☞ Se tenir (être, demeurer dans un certain lieu.) *To keep, to ſtay, to be, to ſtand, to lie.*

Où vous tenez-vous? *Where do you keep?*

Se tenir dans ſa maiſon. *To keep at home.*

Se tenir caché. *To keep private, to abſcond.*

Tenez-vous là. *Stay there.*

Je me tiens tous les matins dans ma chambre. *I keep*, or *i am every morning in my chamber, i never ſtir out of my chamber in a morning.*

Se tenir debout. *To ſtand*, or *ſtand up.*

Se tenir loin. *To ſtand afar off.*

Se tenir ſur ſes gardes. *To ſtand upon one's guard.*

Se tenir en embuſcade. *To lie in ambuſh*, or *in embuſcado.*

☞ Se tenir, loger. *To live, dwell*, or *lodge.*

Il ſe tient dans une telle maiſon. *He lives, dwells* or *lodges in ſuch a houſe.*

Il ſe tient à *Paris. He lives in* Paris.

☞ Se tenir (s'empêcher) de faire quelque choſe. *To hold* or *forbear doing of a thing, to keep one's ſelf from doing of it.*

☞ Tenez-vous, demeurez en repos. *Be quiet.*

☞ Se tenir (ſe croire, ſe réputer.) *To hold, think* or *account one's ſelf.*

Je me tiens heureux d'avoir pu vous ſervir. *I hold* or *account myſelf happy in having been able to ſerve you.*

Il ſe tient aſſuré de la victoire. *He holds* or *thinks him ſelf ſure of the victory, he preſumes much upon the victory.*

☞ Se tenir, (*ou* tenir; en parlant des aſſemblées.) *To be kept* or *held, to ſit.* V. Tenir, *neut.*

☞ Se tenir, être joignant. *To lie cloſe together, to be contiguous, to ſtick together, to hang one upon another.*

Nos maiſons ſe tiennent. *Our houſes are contiguous.*

Des atomes qui ſe tiennent. *Atoms that ſtick together.*

Ces choſes ſemblent ſe tenir. *Theſe things ſeem to hang one upon another.*

☞ Les graces ſe tiennent toutes par la main. *The graces go hand in hand together.*

☞ Il ſe tient les côtés de rire. *He cannot hold his ſides with laughing, he ſplits his ſides with laughing.*

TENON, *ſ. m.* (bout d'une piéce de bois qui entre dans une mortaiſe.) *Tenon, the end of a rafter put into a mortiſe.*

☞ Tenons de montre, *ou* d'horloge. *The ſteel pieces of a watch* or *clock.*

☞ Tenon, (ſion tendre de vigne, *&c.*) *A ſtring of a vine*, &c.

☞ Tenon d'arquebuſe, (petit anneau qui tient au canon.) *A loop of a gun.*

TENOR, V. Taille.

TENSION, *ſ. f.* (état de ce qui eſt tendu.) *A tenſion* or *bending.*

* Tenſion, (grande application) d'eſprit. *Contention* or *great application of mind.*

Tentant, te, *adj.* (qui donne envie.) *Tempting.*

TENTATEUR, *adj. m. Ex.* L'eſprit tentateur, *ou* le tentateur, *ſ. m.* (le Diable.) *The tempter, the Devil.*

* Tentateur, qui ſollicite à quelque choſe. *A tempter.*

TENTATION, *ſ. f.* (mouvement par lequel on eſt porté à une choſe mauvaiſe, ou indifférente.) *A temptation.*

TENTATIVE, *ſ. f.* (effort pour eſſayer de faire réuſſir quelque choſe.) *Attempt, tryal, effort.*

☞ Faire ſa tentative, (en terme de Théologie.) *To make a probation-ſermon.*

TENTE, *ſ. f.* (*from* tendre, eſpéce de pavillon dont on ſe ſert à la guerre.) *A tent*, to encamp.

☞ Tente, petit rouleau de charpie qu'on met dans une plaie. *A tent*, to put in wounds.

Tenté, ée, *adj. Tempted*, &c. V. *the Verb.*

TENTER, *verb. act.* (ſolliciter au mal.) *To tempt* or *induce to evil.*

Le Diable tente les hommes. *The Devil tempts men.*

On l'a tenté avec de l'argent. *He was tempted with money.*

☞ Tenter (donner envie, faire naître le deſir.) *To tempt, to ſet a gog, to invite.*

☞ Tenter, eſſayer. *To try* or *attempt.*

Tenter toutes les voies d'accommodement. *To try all means of accomodation.*

Tenter la fortune du combat, (hazarder le combat.) *To venture, to hazard the fight, to try the fortune of the war.*

TENTURE, *ſ. f.* (certain nombre de piéces de tapiſſerie,) *A ſuit of hangings.*

TENU, ue, *adj.* (*from* tenir.) *Held, kept*, &c. V. *the Verb.*

Tenu, ue, *adj.* (obligé à faire quelque choſe.) *Bound, obliged.*

☞ Tenu, (terme de Philoſophie, mince.) *Tenuious, thin, ſlender.*

TENUE, *ſ. f.* (tems pendant lequel une aſſemblée

assemblée se tient.) *Sitting* or *session.*

☞ Tenue, (une des consonnes grecques.) *Tenuis, a greek consonant without aspiration.*

☞ Tenue, (assiette ferme d'un homme à cheval.) *A sitting firm on horseback.*

☞ Tenue de plume, (la maniere de la tenir en écrivant.) *The holding of one's pen.*

☞ Tenue, (état d'une chose ferme.) *Hold.*

Les esprits foibles n'ont point de tenue *There's no hold to be laid on weak minds.*

☞ Un fond de bonne, *ou* de mauvaise tenue, (en terme de mer; fond bon ou mauvais pour l'ancrage.) *Good* or *bad anchorage.*

* Le tems n'a point de tenue, (il est variable,) *The weather is unsettled.*

* † Un homme qui n'a point de tenue, *ou* de résolution, qui est inconstant, incertain. *A fickle* or *uncertain man, a man of no certainty, not to be relied* or *depended upon.*

☞ Les *Numides* n'ont point de foi, ni de tenue. *The* Numidians *have neither faith nor principles.*

☞ Savez-vous ses tenues, *ou* où il se tient? *Do you know where he plies,* or *where he keeps?*

TENUE †, *adj.* (mince.) *Thin.*

TENUITÉ, *s. f.* (terme de Philosophie: qualité d'une chose tenue.) *Tenuity, thinness.*

TENURE, *s. f.* (redevance, mouvance d'un fief, d'un tenement, &c. en terme de coutume.) *Tenure*, manner of holding a tenement, lands, *or* houses, of the head land-lord.

TERCET, V. Terset.

TÉRÉBENTHINE, *s. f.* (résine qui coule du térébinthe.) *Turpentine.*

TÉRÉBINTHE, *s. m.* (arbre résineux.) *The turpentine-tree.*

TERGETTE, *s. f.* (plaque de fer avec un verrou pour fermer des fenêtres.) *A fnacket for a casement.*

TERGIVERSATEUR, *s. m.* (qui tergiverse.) *A shuffler* or *flincher, a dodger.*

TERGIVERSATION, *s. f.* (action de tergiverser.) *Tergiversation, a shuffling* or *flinching, a dodgery, a fletch* or *shift.*

TERGIVERSER, *verb. neut.* (terme de Palais, chicaner, fuir, dilayer.) *To shuffle* or *flinch, to dodge, to use fetches, to shift.*

TÉRIAQUE, V. Thériaque.

TERME, *s. m.* (fin, borne des actions & des choses qui ont quelque étendue de tems & de lieu.) *Term, bound, limit, end, goal.*

Le terme de la vie. *The term of life.*

Chaque chose a son terme. *Every thing has an end.*

Le terme d'une course. *The goal of a race.*

Metellus fut assez hardi pour oser demander à *Sylla*, en plein Sénat, quel terme il mettoit à la misere de ses concitoyens? Metellus *was so bold as to dare to ask* Sylla *in a full Senate, when he would put an end to the miseries of his fellow-citizens.*

☞ Terme, (rapport, en terme de Philosophie.) *Term.*

Ex. Pere & fils sont deux termes de relation. *Father and son are two terms of relation.*

☞ Terme, tems préfix de payement. *Time* or *term of time, day.*

Donner terme à quelqu'un. *To give one time for payment.*

Les loyers de maison se payent aux quatre termes accoutumés. *House-rent is paid at the usual times,* or *quarter-days.*

☞ Terme, (loyer dû au bout d'un terme.) *Rent.*

Payer son terme. *To pay one's rent.*

☞ Terme, (tems auquel une femme, une cavale, *ou* une vache doit accoucher.) *Time.*

Elle approche de son terme. *She's near her time.*

Elle n'est pas à terme. *She has not gone her time.*

Une femme qui est à terme (*ou* prête d'accoucher.) *A woman near her time.*

Un enfant qui n'est pas venu à terme. *A child born before its time, a still-born* or *abortive child.*

☞ Termes, (statues d'hommes dans l'Architecture qui soutiennent quelque partie d'un bâtiment.) *Supporters, images of men that seem to bear up a building.*

☞ Terme, (parole, mot.) *Term, word, expression.*

Terme propre ou figuré. *A proper*, or *figurative term, word*, or *expression.*

☞ Vous dites de bonnes choses, mais en mauvais termes. *You speak good things, but express them ill.*

☞ Il a parlé de vous en mauvais termes, (il a mal parlé de vous.) *He has spoke ill of you.*

Les termes, (les mots propres) d'un art, &c. *The term of an art.*

Termes de peinture. *Terms of painting.*

☞ Termes, (état où est une affaire.) *Terms, case, state, pass, condition, foot* or *footing.*

Ils sont en termes d'accommodement. *They are upon terms of accommodation.*

En quels termes est cette affaire? *In what state, pass, case* or *condition, is that business?*

Être en plus forts termes, (avoir plus de raison de prétendre.) *To stand upon better terms, to have a better claim.*

Dans les termes où ils en étoient. *As matters* or *affairs stood betwixt them.*

Être en termes d'amitié avec quelqu'un. *To be upon the foot of friendship with one.*

☞ Terme, (le Dieu des bornes parmi les Payens.) *Terminus.*

TERMINAISON, *s. f.* (définence d'un mot.) *Termination*, or *ending of a word.*

Terminé, ée, *adj. Terminated, bounded, limited*, &c. V. Terminer.

TERMINER, *verb. act.* (mettre, donner des bornes.) *To terminate, bound* or *limit to set bounds to.*

☞ Terminer, (achever, finir.) *To end* or *finish.*

Il a terminé glorieusement ses jours. *He has gloriously ended his days.*

☞ Terminer, (conclurre, décider.) *To end, determine* or *put an end to, to decide.*

Terminer un différend. *To end, determine* or *decide a difference.*

TERMINER, se terminer, *verb. recip.* (s'achever.) *To end* or *come to an end.*

☞ Se terminer, (avoir une terminaison, en parlant d'un mot.) *To end* or *terminate.*

☞ Tout cela se terminera à rien, *ou* n'aboutira à rien. *All that will come to nothing.*

TERNAIRE, *adj. m. Ex.* Le nombre ternaire, *ou* ternaire, *s. m.* (trois.) *Ternion* or *ternary, the number of three.*

TERNE, *adj.* (qui n'a point d'éclat.) *Dull, tarnished.*

Votre argenterie est terne. *Your plate looks dull.*

TERNES, *s. m.* (terme de trictrac, deux trois en dé.) *Two, trea, fix*, at dice.

Terni, ie, *adj. Tarnished, dull.*

TERNIR, *verb. act.* (rendre terne, faire perdre l'éclat, obscurcir.) *To dull, to tarnish.*

Ternir les couleurs. *To dull the colours.*

* Ternir, (noircir, obscurcir) sa réputation. *To obscure* or *blast one's reputation, to cast a blemish upon it.*

* L'âge ternit la beauté. *Age brings beauty to decay.*

TERNIR, se ternir, *verb. recip.* (perdre son éclat.) *To tarnish, to grow dull*, au propre; *To decay, to be blasted* or *obscured*, dans le figuré.

TERNISSURE, *s. f. Tarnishing, dulling.*

TERRAIN, V. Terrein.

TERRASSE, *s. f.* (levée de terre pour la promenade, *ou* pour le plaisir de la vue.) *A terrass* or *terrass-walk.*

☞ Terrasse, (toit d'une maison en platte forme.) *A terrass* or *flat roof.*

☞ Terrasse, (terme de peinture, le devant) d'un payſage. *The front of a landskip.*

Terrassé, ée, *adj. Thrown, thrown down*, &c. V. Terrasser.

TERRASSER, *verb. act.* (jetter par terre de force.) *To throw* or *fling down, to throw on the ground.*

* Terrasser, (consterner, faire perdre courage.) *To cast* or *pull down, to discourage, to damp one's spirits.*

* Terrasser quelqu'un à force de raisons, (le convaincre en sorte qu'il n'ait rien à répondre.) *To non-plus one.*

☞ Terrasser une muraille, (la soutenir par un amas de terre.) *To terrass a wall, to strengthen it with earth, to rampire it, to fill it up in the inside with earth.*

TERRASSIER, *s. m.* (ouvrier qui fait des terrasses.) *A terrass-maker.*

TERRE, *s. f.* (le plus pesant des quatre élémens; élément sec & froid.) *Earth, ground, land.*

Le globe de la terre. *The globe*, or *ball of the earth.*

Le ciel & la terre. *Heaven and earth.*

Joncher la terre de fleurs. *To strew the earth* or *ground with flowers.*

Cent pieds sous terre. *A hundred foot under ground.*

Chercher quelqu'un par mer & par terre. *To seek one by sea and land.*

Mettre un bâtiment rez pied, rez terre. *To level a building with the ground.*

☞ Mettre pied à terre, (descendre de quelque voiture.) *To alight* or *light from* or *off.*

P. Tant que terre nous pourra porter, (aussi loin que nous pourrons aller.) P. *As far as we can go.*

* L'homme n'est que terre ou qu'un ver de terre. *Man is but dust* or *clay.*

* Tant que terre, *adv.* (extrêmement, beaucoup, fort & ferme.) *Stoutly, hard, very much, extremely.*

Nous boirons tant que terre. *We shall drink stoutly.*

Se promener tant que terre. *To walk hard, to walk stoutly.*

* Cela n'est pas tombé à terre, (on l'a relevé, on y a pris garde.) * *That did not fall to the ground, it was taken up* or *taken notice of.*

☞ Terre, (partie *ou* parcelle de terre, considérée selon sa qualité *ou* son état. *Earth, land, ground, soil.*

Terre à dégraiſſer. *Fuller's earth.*
Terre à potier. *Potter's earth* or *clay.*
Terre ſertile ou fétile. *Fertile* or *barren ground* or *ſoil.*
Labourer la terre. *To plough the ground.*
Cultiver la terre. *To till the ground.*
Les fruits de la terre. *The fruits of the earth.*
Une piéce de terre. *A piece of ground* or *land.*
Terre inculte. *Untilled ground* or *land.*
Un baſtion de terre. *A baſtion of earth.*
☞ Vaiſſelle de terre. *Earthen ware.*
☞ La terre de promiſſion, la terre ſainte, (la *Judée.*) *The land of promiſe, the holy land*, Judea.
☞ Terre, (terre où l'on enſevelit les morts.) *Ground.*
Mettre en terre, (enſevelir.) *To lay in the ground, to bury.*
☞ Être enterré en terre ſainte, (dans une Égliſe, ou dans un cimetiere.) *To have chriſtian burial.*
☞ Terre, (étendue d'un pays, d'un état.) *Land, dominions, country.*
Être en terre étrangere. *To be in a ſtrange land.*
Les terres de *France. The lands* or *dominions, of* France.
La terre ennemie. *The enemy's country.*
Juſqu'aux terres les plus reculées. *To the remoteſt countries.*
Terre, (domaine, fond d'un héritage.) *Eſtate, land.*
Acheter une terre. *To buy an eſtate.*
Terre ſubſtituée. *An eſtate intailed.*
Terre d'Égliſe, ou appartenante à l'Égliſe. *Church-land.*
Un homme riche en fonds de terre. *A great land-man.*
☞ Terre, (côte de la terre vûe de la mer.) *Coaſt* or *ſea-coaſt, the ſhore.*
Côtoyer la terre ou ranger la côte, ou naviger terre à terre. *To ſail along the coaſt, to coaſt along.*
Prendre terre, (aborder.) *To come aſhore, to land.*
☞ Terre ferme, (le continent.) *The firm land, the continent.*
☞ Perdre terre, (dans une riviere, &c. être dans un endroit fi creux qu'on ne peut y demeurer debout en touchant du pied au fond.) *To go out one's depth.*
☞ Donner du nez en terre, (tomber ſur ſon viſage.) *To fall upon one's face.*
* Donner du nez en terre, (ſuccomber dans un deſſein.) *To be fruſtrated* or *diſappointed, to miſcarry* or *have ſucceſs, to miſs one's aim.*
* Terre, (les habitans de la terre, le monde.) * *Earth, the world, men, every body.*
Toute la terre le ſait. *All the earth* or *world knows it.*
Il eſt craint de toute la terre. *He is fear'd by all the world.*
* La terre, (les biens, & les plaiſirs de la vie préſente.) * *The earth, the world, earthly goods* or *pleaſures.*
Vous aimez la terre. *You love the earth* or *the world, you are earthly minded.*
TERREAU, *ſ. m.* (fumier pourri & réduit en couche.) *Mould.*
TERREIN, *ſ. m.* (eſpace de terre qu'on occupe.) *Ground.*
Diſputer le terrein. *To diſpute the ground.*
Gagner du terrein. *To get ground.*
Leur armée tient un grand terrein. *Their army takes up a great deal of ground.*
Bon terrein pour bâtir. *Good ground to build upon.*
* Les *Eſpagnols* étoient alors maîtres du terrein à la cour de *Rome. The* Spaniards *had then the upper hand at the court of Rome.*
☞ Terrein, (terre conſidérée par rapport à certaines qualités.) *Ground* or *ſoil.*
TERRE-PLAIN, *ſ. m.* (terme de fortification.) *Terraplain, a platform of earth.*
TERRER, ſe terrer, *verb. recip.* (ſe cacher ſous terre.) *To earth one's ſelf.*
Terreſtre, *adj.* (qui appartient à la terre.) *Terreſtial, earthly.*
TERREUR, *ſ. f.* (épouvante, grande crainte.) *Terror, conſternation, a great fear* or *fright.*
Terreur paniques, (frayeur mal fondée.) *A panick terror, an ſimply a panick.*
TERREUX, ſe, *adj.* (plein de terre.) *Earthly.*
TERRIBLE, *adj.* (qui donne de la crainte.) *Terrible, dreadful, fearful, diſmal.*
* Terrible, (étonnant, extraordinaire.) *Terrible, ſtrange, wonderous, wonderful.*
Terriblement, *adv.* (d'une maniere terrible.) *Terribly, mightily, ſtrangely, wondrouſly, wonderfully.*
† Terrien, *adj.* V. Terreſtre.
TERRIEN, (grand) *ſ. m.* (qui eſt Seigneur de pluſieurs terres.) *One that has a great eſtate in land, a landed man.*
TERRIER, *ſ. m.* (creux dans la terre où ſe retirent les lapins, les renards, &c.) *A burrow, where conies, foxes, &c. uſeth themſelves, a kennel.*
* † Toux de renard qui mene quelquefois, (toux mortelle.) *A Church-yard cough.*
TERRIER, *ſ. m.* ou papier terrier, *adj.* (démembrement des terres, qui relevent d'un fief.) *Terrar, court-roll* or *land-book.*
TERRINE, *ſ. f.* (vaiſſeau de terre.) *An earthen pan.*
TERRINÉE, *ſ. f.* (plein une terrine.) *An earthen pan full.*
TERRIR, *verb. neut.* (il ſe dit des tortues qui viennent faire leurs œufs à terre.) *To come aſhore* ou *to land*, ſpeaking of a tortoiſe.
☞ Terrir, (prendre terre, en terme de mer.) *To land.*
TERRITOIRE, *ſ. m.* (étendue d'une Seigneurie ou d'une Juriſdiction.) *Territory, Juriſdiction.*
* † Ce fou territoire, ce monde. *This ſublunary world.*
TERROIR, *ſ. m.* (terre conſidérée par rapport à l'Agriculture.) *Ground, ſoil.*
* Vice du terroir. *A country way.*
TERROT, *ſ. m.* (les jardiniers prononcent ainſi le mot de terreau.) *Mould.*
TERSET, *ſ. m.* (terme poétique. Trois vers qui ſont liés ou qui marchent enſemble.) *Fleret, a ſhuff of three verſes.*
TERTRE, *ſ. m.* (éminence de terre.) *A hill* or *little hill*, or *riſing ground.*
TES. *The plural of* Ton, *and* Ta. *Thy.*
TESSON, V. Teſſon.
TEST, V. Tet.
TEST, *ſ. m.* ſignifie auſſi du teſt, (qu'on a exigé quelquefois des Catholiques *Romains* en *Angleterre*, pour les reconnoître, & les déſarmer en cas de danger.) *Teſt*, the oath impoſed upon *Popiſh* Recuſants.
TESTACÉE, *adj.* (couvert d'une écaille dure & forte.) *Teſtaceous.*
Poiſſon teſtacée. *A teſtaceous fiſh, as oyſters*, &c.
TESTAMENT, *ſ. m.* (témoignage par écrit de ſa derniere volonté.) *Teſtament, will.*
Faire ſon teſtament. *To make one's will.*
Teſtament holographe. *A will written all with the teſtator's own hand.*
Teſtament nuncupatif, (ou de vive voix.) *A nuncupative will*, or *by word of mouth.*
☞ L'ancien & le nouveau Teſtament, (les ſaintes Écritures.) *The old and new Teſtament, the holy Writ.*
Teſtamentaire, *adj.* (qui concerne le teſtament.) *Ex.* Diſpoſition teſtamentaire. *A diſpoſition by will.*
Un exécuteur teſtamentaire. *The executor of a will.*
TESTARD, V. Têtard.
TESTATEUR, *ſ. m.* (qui fait un teſtament.) *Teſtator.*
TESTATRICE, *ſ. f.* (celle qui fait un teſtament.) *Teſtatrix.*
TESTE, V. Tête.
TESTER, *verb. neut.* (faire ſon teſtament.) *To make one's will.*
☞ Il eſt mort ſans teſter. *He died inteſtate*, or *without making his will.*
TESTICULE, *ſ. m.* (partie double de l'animal qui ſert à la génération.) *Teſticle, cod* or *ſtone.*
TESTIERE, } V. { Têtiere.
TESTIFIER, } { Témoigner.
Teſtigué ou Teſtiguienne, (juremens burleſque.) *Udsbud, oddſaiggers, uddsbuddikins.*
Teſtimonial, le, *adj.* (qui rend témoignage.) *Teſtimonial.*
Preuve teſtimoniale, (ou par témoins.) *A teſtimonial proof, a proof by witneſſes.*
Lettres teſtimoniales, ou Teſtimoniales, *ſ. f.* (certificat qu'un Evêque donne à un Eccléſiaſtique.) *A teſtimonial.*
TESTON, *ſ. m.* (ancienne monnoie de *France.*) *Teſtoon, an old ſilver coin.*
TESTONNER ‡, *verb. act.* (friſer, accommoder les cheveux.) *To friſzle the hair.*
* † Teſtonner quelqu'un, (le maltraiter à coups de main.) *To cuff one.*
TESTU, V. Têtu.
TÊT, *ſ. m.* (crane.) *A ſcull.*
☞ Têt, (piéce d'un pot de terre.) *Potsheard.*
TETARD, *ſ. m.* (inſecte noir.) *Bull-head*, a little black water-vermine.
TETASSE, *ſ. f.* (gros & grand teton flaſque.) *A ſwagging breaſt* or *dug.*
TÊTE, ou tête, *ſ. f.* (chef, partie de l'animal.) *Head*, † *pate*, † *noddle.*
Le ſommet de la tête. *The top of the head.*
La tête d'un homme, d'un cheval, d'un oiſeau. *The head of a man, a horſe*, or *a bird.*
Trancher la tête à quelqu'un. *To cut off one's head, to behead him.*
* † Il a bien des chambres à louer dans ſa tête, ou il a la tête mal timbrée, ou il eſt bleſſé à la tête, ou il a un coup de hache à la tête. *He is crack-brained, he has a confounded knock on the head, he is ſoft-headed, he is a ſhittle pate.*
* Il a des affaires par deſſus la tête, (il eſt accablé d'affaires.) *He his full of buſineſs, he has more buſineſs than he can turn his hands to.*
* † Il y va de cul & de tête comme une corneille qui abbat des noix, (il s'y emploie de toutes ſes forces & avec ardeur.) *He does it with might and main, he is very earneſt* or *eager upon the matter.*

* Elle ſe jetta à ſa tête, (ou s'abandonna à lui.) *She threw herſelf into his arms.*

* Il ſe jette à la tête de tout le monde. *He intrudes upon every body.*

* Se jetter la tête la premiere dans une affaire, (l'entreprendre, s'engager inconſidérément.) *To undertake a thing hand over head, headily, raſhly* or *inconſiderately.*

La tête me tourne, V. Tourner.

* La tête me fend, (j'ai un très-grand mal de tête.) *My head is ready to ſplit in two.*

* Crier à pleine tête, ou à tue-tête, (crier de toute ſa force.) *To cry out aloud, to bawl.*

* Rompre la tête à quelqu'un de quelque choſe, (l'en importuner.) * *To break one's head about a thing, to trouble* or *importune him about it.*

* Se rompre, ſe caſſer la tête à faire quelque choſe, (s'y appliquer avec un grand travail d'eſprit.) *To put one's brains upon the rack about a thing.*

☞ Tête, (repréſentation d'une tête humaine par un peintre, par un ſculpteur, &c.) *A head, painted, carved*, &c.

☞ Vin qui donne à la tête ou dans la tête, qui porte ou qui monte à la tête, vin qui eſt du caſſe-tête, ou du vrai caſſe-tête, (du vin gros & fumeux.) *Strong, heady wine.*

* Tête, (vie.) * *Head, neck, life.*

Ex. Hazarder ſa tête pour le ſervice d'un homme. *To venture one's head, neck*, or *life, to ſerve a man.*

La priſe de cette place a coûté bien des têtes. *The taking of that place has coſt many a man's life.*

Il y a eu bien des têtes caſſées. *There was many a head broke.*

Perdre ſa tête ſur un échaffaut. *To loſe one's head upon a ſcaffold, to be beheaded.*

* Tête, (une perſonne.) * *Head, a perſon, a man.*

Les Têtes couronnées. *Crowned Heads.*

Il n'y a tête d'hommes qui oſe entreprendre de le faire. *There's no man that dares undertake to do it.*

☞ Autant de têtes, autant d'opinions. P. *So many men, ſo many minds.*

Payer tant par tête, (ou pour chaque perſonne.) *To pay ſo much a head, ſo much a man*, or *ſo much a piece.*

* Faire quelque choſe de ſa tête, (ſans le conſeil d'autrui.) *To do a thing of one's own head.*

* Tête, (la premiere place, le premier rang, dans un corps politique ou militaire.) * *Head, front*, or *firſt rank of a body politick* or *military.*

A la tête du Clergé. *At the head of the Clergy.*

A la tête du Parlement. *At the head of the Parliament.*

Marcher à la tête de l'armée. *To march at the head of the army.*

Un Regiment qui eſt à la tête de tout. *A Regiment that is at the head of all.*

☞ Tourner tête à l'ennemi. *To face the enemy, to turn head to the enemy.*

* Donner tête baiſſée ſur l'ennemi, (fondre ſur l'ennemi bruſquement & courageuſement.) *To fall head long, to fall deſperately* or *furiouſly, upon the enemy.*

☞ Avoir l'ennemi en tête & en queue. *To have the enemy front and rear.*

☞ Tête, (ſommet des arbres, de certaines plantes.) *Head, top of trees, and ſome plants.*

☞ Tête d'oignon. *A head* or *root of an onion.*

☞ Tête-mâle, (en terme de Chymie; petites coupelles d'un coup, dans on a tiré de ſel, &c.) *Cupels.*

☞ Tête à tête, *adv.* (ſeul à ſeul.) *Face to face, cheek by jowl.*

Ils boivent tête à tête un cabaret. *They drink together cheek by jowl*, or *face to face, in the tavern.*

Ils conferent tête à tête. *They lay their heads together.*

TÊTE A TÊTE, *ſ. m.* (occaſion où deux perſonnes ſont ſeul à ſeul.) *A private converſation between two.*

Avoir un tête à tête avec une maîtreſſe. *To have a private converſation with one's miſtreſs.*

Troubler un tête à tête. *To diſturb a private converſation, to be a trouble-feaſt.*

☞ Tête pour tête, *adv.* (en préſence l'un de l'autre.) *Full-but, face to face.*

Ils ſe rencontrerent tête pour tête. *They met full-but*, or *face to face.*

* † Avoir la tête près du bonnet, (être prompt, ou colere.) *To be haſty* or *paſſionate.*

* † Ce ſont deux têtes dans un bonnet, (ils ſont toujours d'un même ſentiment.) * † *They piſs through one quill, they hang both together.*

* Tête, (l'eſprit, l'imagination, la fantaiſie.) * *Head, pate, noddle, brains, fancy, crown.*

Se mettre des chimeres dans la tête. *To put chimeras into one's head, to trouble one's head, pate, noddle, brains*, or *fancy with chimera's, to fancy ſtrange chimera's.*

Se remplir la tête de ſottiſes. *To fill one's head, noddle*, or *brains, with ſilly things.*

Il lui vint une fantaiſie en tête. *The fancy took him in the crown* or *in the pate.*

Il s'eſt mis en tête qu'on le raille. *He fancies he is jeer'd.*

* Il lui faut mettre en tête cet homme-là, (il faut lui oppoſer cet homme-là.) *We muſt ſet that man againſt him.*

* Tenir tête ou faire tête à quelqu'un, (s'oppoſer à lui, lui réſiſter, ne lui point céder.) *To cope with one, to oppoſe* or *reſiſt him.*

* † Laver bien la tête à quelqu'un, (lui faire une verte réprimande.) *To chide, check*, or *rebuke one ſoundly, to make him a ſharp reprimand, to rattle him to ſome tune*, * *to read him a lecture*, * *to ſchool him.*

P. A laver la tête d'un âne, ou d'un more, on n'y perd que ſa leſſive. P. *To reprove a fool is but loſt labour.*

* Aller par-tout la tête levée, (hardiment, ſans craindre aucun reproche.) *To go about boldly, bare-faced*, or *without any fear.*

* † Il ne ſait où donner de la tête, (il ne ſait que faire ou que devenir.) *He does not know which way to turn himſelf, he is upon his laſt legs, he is put to his laſt ſhifts.*

* † C'eſt ſe vouloir donner de la tête contre le mur, (c'eſt une entrepriſe impoſſible.) *This is ſwimming againſt the ſtream, one had as good beat his head againſt a wall.*

* † Avoir 60 ans ſur la tête, (avoir ſoixante ans.) *To be 60 years old, to be paſt threeſcore.*

* Avoir de la tête, (être opiniâtre ou capricieux.) *To be headſtrong, heady, ſtubborn, wilful* or *obſtinate.*

* Avoir de la tête, (du ſens ou du jugement.) *To have ſenſe, judgment*, or *diſcretion.*

* Une ſotte ou une ſage tête, une homme tête, un homme de tête, ou qui a de la tête, (homme qui a beaucoup de jugement.) *A good head-piece, a man of great ſenſe* or *judgment, a wiſe man.*

* Agir de tête, jouër de tête, payer de tête, faire un coup ou des coups de tête, (agir avec prudence ou avec jugement.) *To act with prudence, wiſdom*, or *diſcretion, to ſhew one's wiſdom, experience, or judgment.*

* Une tête folle, une tête verte, une tête écervelée ou ſans cervelle, une tête à l'évent, une tête de linotte ou de girouette, (homme ſans jugement, eſprit frivole & leger.) *A giddy-brained* or *hare-brained man, a chirlo, a thoughtleſs man.*

* Une groſſe tête, (un lourdaut.) *A blockhead, a logger-head, a dunce.*

* Un homme qui n'a point de tête, (ou de réſolution.) *A man of no reſolution.*

☞ Une belle tête, (ou chevelure.) *A fine head of hair.*

☞ Tête de more, (en terme de mer, bloc, ou choquet.) *A knight* or *block.*

Tête-bleu, *interj.* (ou ſerment.) *Gad-ſookers, ſookers, udsbudikins.*

TETER, *verb. act.* (ſuces le lait de la mamelle.) *To ſuck.*

Donner à téter. *To give ſuck, to ſuckle.*

TÊTIERE, *ſ. f.* (partie de la bride qu'on met autour de la tête d'un cheval.) *The head-ſtall of a bridle.*

☞ Têtiere, (coëffe de toile d'enfant nouveau né.) *A ſtay-band for a new-born child.*

☞ Têtiere, (capuchon) de Chartreux. *A Carthuſian's cowl.*

TETIN, *ſ. m.* (le bout de la mammelle des hommes & des femmes.) *The nipple.*

TETINE, *ſ. f.* (pis d'une vache, d'une truie, d'une brebis.) *An udder* or *teat.*

☞ Tetine, (boſſe ſur une cuiraſſe.) *A bunch.*

TETIQUE, Tetiquienne, *interj.* (ſermens burleſques des payſans.) *Udsbuds, ſookers*, &c.

TETON, *ſ. m.* (mammelle de femme.) *Breaſt, a woman's breaſt.*

TETONNIERE, *ſ. f.* (ornement de dentelle, de mouſſeline, de toile de Cambray, &c. que les femmes mettent ſur leur gorge.) *Modeſty, modeſty-bit*, or *boſom-bit.*

TÉTRAGONE, *adj.* (quadrangulaire.) *Tetragonal, quadrangular.*

TETRARQUE, *ſ. m.* (Gouverneur de la quatrieme partie d'un pays.) *Tetrarch.*

Ex. Herode le Tétrarque. Herod *the Tetrarch.*

TETTE, *ſ. f.* (le bout de la mamelle des bêtes.) *The teat* or *dug.*

TÊTU, ue, *adj.* (*from* tête, opiniâtre.) *Headſtrong, heady, wilful, obſtinate, ſtubborn.*

TÊTU, *ſ. m.* un enfant têtu. *A wilful* or *ſtubborn child.*

TÊTUE, *ſ. f.* (fille ou femme têtue.) *A wilful girl* or *woman.*

TEU, *from* taire. *Ex.* Je me ſuis teu. *I held my tongue*, or *i was ſilent.*

TEUTONIQUE, *adj.* (Germanique.) *Teutonick*, belonging to *Germany.*

L'Ordre Teutonique a fort déchu; mais

le grand Maître de cet Ordre tient encore un rang distingué dans l'Empire. *The Teutonick Order is very much decayed; but the great Master of that Order holds still a distinguished rank in the Empire.*

TEXTE, *ſ. m.* (propres paroles d'un auteur.) *Text*, an author's own words.

Texte, (paſſage de l'Écriture qui ſait le ſujet d'un ſermon.) *Text, the ſubject of a ſermon drawn out of the holy writ.*

☞ Petit texte, (caractère d'Imprimerie.) *Brevier*, or *breviary.*

TEXTUAIRE, *ſ. m.* (Cours de Droit imprimé ſans aucune gloſe.) *Textuary*, *a Law-Book without any comment upon it.*

T H

R. Th *is pronounced in* French *like a ſingle* T.

THÉ, *ſ. m.* (feuille deſſechée d'un arbriſſeau des Indes orientales, *ou la boiſſon* qu'on fait avec cette feuille.) *Tea.*

THÉATINS, *ſ. m.* (Ordre de Religieux.) *Theatins*, a ſort of Religious Order.

THÉATINE, *ſ. f.* (Religieuſe de cet Ordre.) *A Theatine Nun.*

Théatral, le, *adj.* (qui tient du théâtre.) *Theatral, of* or *belonging to the ſtage.*

THÉATRE, *ſ. m.* (lieu élevé, où l'on repréſente des comédies, des tragédies, des opéra, &c.) *Stage, theatre, play-houſe.*

Un beau théâtre. *A fine ſtage.*

Ouvrir le théâtre, (jouër quelque piéce.) *To open the ſtage, to act a play.*

Écrire pour le théâtre. *To write for the ſtage, to write plays.*

☞ Théâtre, (lieu deſtiné pour repréſenter des ſpectacles publics.) *Theater, play-houſe.*

Le théâtre de *Pompée* parmi les *Romains.* Pompey's *theatre among the* Romans.

Les comédiens ont fait bâtir un nouveau théâtre. *The players have built a new play-houſe.*

☞ Piéce de théâtre, (une comédie, *ou* une tragédie.) *A play, a comedy*, or *tragedy.*

☞ Il n'entend pas le théâtre, (*ou* les régles de la poëſie dramatique.) *He is not acquinted with the ſtage.*

☞ Le théâtre de *Corneille*, (recueil des piéces de théâtre de ce Poëte.) Corneille's *plays.*

* Les Pays-bas ſont le théâtre de la guerre. *The low Countries are the ſcene*, or *ſeat of the war.*

THÈME, *ſ. m.* (ce qu'on donne aux écoliers à traduire d'une langue en une autre.) *An exerciſe.*

☞ Thême, (texte, ſujet d'un ſermon.) *A theme*, or *text.*

☞ Thême céleſte, (horoſcope.) *Celeſtial theme, horoſcope, nativity.*

THÉMIS, *ſ. f.* (Déeſſe de la Juſtice, la Juſtice, les Loix.) *Themis, Juſtice, Law.*

THÉOCRATIE, *ſ. f.* (État gouverné par la volonté de Dieu ſeul.) *Theocracy.*

Théocratique, *adj. Theocratical.*

THÉOGONIE, *ſ. f.* (généalogie des Dieux de la fable.) *Theogony*, the generation of the Gods.

Théologal, le, *adj.* (terme dogmatique.) *Divine.*

Ex. Les trois vertus théologales. *The three divine virtues.*

THÉOLOGAL, *ſ. m.* (Docteur en Théologie dans un Chapitre.) *A Doctor of Divinity, Prebend of Cathedral.*

THÉOLOGALE, *ſ. f.* (charge de Théologal.) *A Prebend beſtowed upon none but Doctor of Divinity.*

THÉOLOGIE, *ſ. m.* (ſcience qui a Dieu, & les choſes que Dieu a révélées, pour objet.) *Divinity*, or *Theology.*

☞ Théologie. (claſſe où l'on enſeigne la Théologie.) *A divinity-ſchool.*

THÉOLOGIEN, *ſ. m.* (qui ſait la Théologie.) *A Divine*, or *Theologian.*

Théologique, *adj.* (qui concerne la Théologie.) *Theological, of divinity.*

Théologiquement, *adv.* (en Théologien.) *Theologically.*

THÉORBE, *pron.* & V. Tuorbe.

THÉORÊME, *ſ. m.* (propoſition d'une vérité qui ſe peut démontrer.) *Theorem, a propoſition of undoubted truth.*

THÉORIE, *ſ. f.* (ſpéculation, connoiſſance qui ne paſſe pas à la pratique.) *Theory, ſpeculation.*

Théorique, *adj.* (qui regarde la théorie.) *Theorical, theorick, ſpeculative.*

THÉRAPEUTIQUE, *ſ. f.* (partie de la Médecine qui enſeigne à guérir les maladies.) *Therapeutick, the art of curing diſeaſes.*

Thériacal, le, *adj.* (qui a la vertu de la thériaque.) *Theriacal.*

THÉRIAQUE, *ſ. f.* (compoſition médicinale.) *Treacle.*

THERMES, *ſ. m.* (bains chauds parmi les anciens.) *Thermæ, hot baths, baths of the ancients.*

THERMOMETRE, *ſ. f.* (tuyau de verre dans lequel eſt enfermée une liqueur qui en montant & deſcendant marque les différens degrés de chaud & de froid.) *Thermometer, a weather-glaſs.*

THÉSAURISER, *verb. neut.* (Amaſſer des tréſors.) *To theſauriſe, to treaſure up, to hoard* or *heap up riches, treaſures.*

THESE, *ſ. f.* (propoſition, queſtion ſur laquelle on diſcourt.) *Theſis*, a general argument, *or* poſition.

☞ Theſe, (feuille imprimée qui contient pluſieurs propoſitions ſur quelque ſcience.) *A theſes-sheet.*

☞ Theſe, (la diſpute des theſes.) *A diſputation.*

* Il vouloit ſoutenir ſa theſe, (*ou* ce qu'il avoit avancé.) *He reſolved to ſtand it out, he reſolved to maintain his aſſertion.*

THON, *ſ. m.* (gros poiſſon de mer.) *Tunny*, a ſort of ſea-fish.

THONNINE, *ſ. f.* (chair de thon.) *Tunny, the flesh of a tunny.*

THRÉSOR, &c. V. Tréſor, &c.

THRONE, V. Trône.

THURIFÉRAIRE, *ſ. m.* (terme d'Égliſe; acolyte *ou* clerc qui porte l'encenſoir.) *A thuriferary.*

THYM, *ſ. m.* (petite plante odoriférante.) *Thyme*, a ſort of ſweet herb.

THYRSE, *ſ. m.* (bâton *ou* javelot de *Bacchus* & des Bacchantes entouré de pampre & de lierre.) *Thyrſe*, Bacchus's *javelin wrapt with vine-leaves and ivy.*

T I

TIARE, *ſ. f.* (eſpéce de bonnet parmi les anciens *Perſes.*) *Tiara, a round ornament for the head, ſomething like a mitre* or *crown, worn by the ancient* Perſians.

La tiare, (*ou* la triple couronne) du Pape. *The tiara*, or *the Pope's triple crown.*

TIC, *ſ. m.* (maladie de cheval.) *The tick, a kind of diſeaſe amongſt horſes.*

☞ Tic, (mouvement convulſif.) *A convulſive motion, a convulſive fit.*

TIC & TAC, *ou* TIC & TOC, (termes indéclinables, qui expriment un battement ou choc réïteré.) *Tick tack.*

Tiqué, ée, *adj.* (marqueté; en terme de fleuriſte.) *Speckled.*

Ex. Une fleur tiquée. *A ſpeckled flower.*

TIÉDE, *adj.* (qui eſt entre chaud & froid, en parlant des liqueurs.) *Luke-warm.*

* Tiéde, (nonchalant, qui manque d'ardeur.) *Luke-warm, cold and ſlack, indifferent.*

Tiédement, *adv.* (avec indifférence.) *Coldly, with indifference.*

TIÉDEUR, *ſ. f.* (qualité de ce qui eſt tiéde.) *Luke-warmneſs.*

* Tiédeur, (manque d'ardeur, indifférence.) *Luke-warmneſs, indifferency, coldneſs.*

TIÉDIR, *verb. neut.* (devenir tiéde.) *To cool, to grow luke-warm.*

TIEN, tienne, (pronom poſſeſſif relatif de la ſeconde perſonne ſinguliere.) *Thine, thy own.*

TIEN, *ſ. m.* (le bien qui t'appartient.) *Thy own.*

☞ Les tiens, (tes proches, tes parens.) *Thy own, thy friends and relations.*

TIEN, *from the verb* tenir, V. Tenir.

TIERCE, V. Tiers.

Tiercé, ée, *adj. from* tiercer. *Trifallowed, ploughed*, or *tilled a third time.*

☞ Tierce, (terme de blaſon.) *Divided into three parts.*

TIERCE, *ſ. f.* (une des heures canoniales.) *Tierce, one of the canonical hours.*

☞ Tierce, (certaine conſonance en muſique.) *A tercet* or *third*, in muſick.

☞ Tierce, (en terme d'eſcrime.) *Tierce*, in fencing.

☞ Tierce, (trois cartes de même couleur qui ſe ſuivent au piquet.) *A tierce*, at picket.

☞ Tierce, (terme d'Imprimeur, troiſiéme épreuve.) *A ſecond reviſe*, amongſt Printers.

☞ Tierce, (la ſoixantiéme partie d'une ſeconde, en mathématiques.) *A third*, the ſixtieth part of a *ſecond* in mathematicks.

TIERCELET, *ſ. m.* (le mâle de quelques oiſeaux de proie.) *Taſſel, tiercel*, or *tercel*, the male of a hawk.

TIERCEMENT, *ſ. m.* (augmentation du prix d'un tiers.) *Tertiating*, or *enhancing the price by a third part.*

Tiercement, *adv.* (en troiſiéme lieu.) *Thirdly, in the third place.*

TIERCER, *verb. act.* (donner aux terres la troiſiéme façon.) *To tertiate, to turn the plough, or till the third time, to triſallow.*

Tiercer la vigne. *To dig about a vine the third time.*

TIERCER, *verb. neut.* (hauſſer d'un tiers le prix d'une choſe dans une enchere.) *To tertiate, to enhance the price by a third part.*

TIERS, tierce, *adj.* (troiſiéme.) *Third.*

Le tiers État. *The third Eſtate.*

La tierce partie. *The third part.*

☞ Fiévre tierce, (qui prend de deux jours l'un.) *A tertian ague.*

TIERS, *ſ. m.* (troiſiéme perſonne.) *A third perſon.*

Que n'êtes-vous en tiers avec nous deux? *Why don't you make a third with us two?*

☞ Le tiers & le quart, (tout le monde.) *Every body, all the world.*

☞ Tiers, (troiſiéme partie.) *Third part.*

☞ Tiers de vin, (troiſiéme partie d'un muid.) *A tierce of wine*, a third part of a pipe.

TIERSET, *ou* Tiercet, V. Terſet.

TIGE, *ſ. f.* (partie de la plante qui porte les feuilles.) *Stalk, blade, ſtem*, or *ſtock* of a plant.

☞ La tige, *ou* le corps d'un arbre. *The trunk*, or *body of a tree.*

☞ La tige, *ou* jambe d'une botte. *The leg of a boot.*

☞ La tige d'un chandelier. *The shank of a candleſtick.*

☞ La tige d'une colomne. *The ſhaft of a pillar.*

☞ La tige d'une clef. *The ſhank of a key.*

* Tige, (race, famille.) *Stock, head of a houſe*, or *family.*

TIGNE, &c. V. Teigne, *and its derivatives accordingly.*

TIGRE, *ſ. m.* (bête féroce.) *A tiger.*

* Un tigre, un vrai tigre, (un homme cruel, impitoyable.) *A tiger, a cruel man.*

TIGRESSE, *ſ. f.* (femelle du tigre.) *A tigreſs, a she tiger.*

* Une tigreſſe, (femme qui maltraite ſes amans.) *A tigreſs, a cruel miſtreſs.*

TIL, V. Tilleau.

TILLAC, *ſ. m.* (le premier pont d'un vaiſſeau.) *Deck.*

TILLE, *ſ. f.* (écorce de jeune tilleul.) *The rind of a young linden-tree.*

TILLEAU, tillot, tilleul *ou* til, *ſ. m.* (ſorte d'arbre.) *A linden-tree.*

TILLET, *ſ. m.* (billet qu'un Libraire envoie à un autre pour avoir de la marchandiſe.) *A bookſeller's note.*

TILLEUL, *ou* Tillot, V. Tilleau.

TIMBALE, &c. V. Tymbale, &c.

TIMBRE, *ſ. m.* (cloche d'une horloge.) *Bell, a clock-bell.*

☞ Timbre, (terme de blaſon, tout ce qui ſe met ſur l'écu, comme caſque, couronne, mitre, &c.) *The helmet, creſt* of a coat of arms.

* † Le vin lui donne dans le timbre, *ou* dans la tête. *The wine gets up into his noddle.*

* † Il a le timbre un peu fêlé, (il eſt un peu fou.) *His brains are a little crack'd, he is a little crack-brained.*

☞ Timbre, marque du Roi ſur le papier & ſur le parchemin. *The ſtamp upon paper and parchment.*

Timbré, ée, *adj. Creſted*, &c. V. Timbre.

* † Avoir le cerveau bien timbré, (avoir du bon ſens.) *To be a good head-piece.*

* † Il a le cerveau mal timbré, il eſt un peu fou. *He is a little crack-brained, he has but ſhallow brains.*

TIMBRER, *verb. act.* (terme de blaſon, accompagner d'un timbre.) *To creſt.*

☞ Timbrer le papier *ou* le parchemin, le marquer avec la marque du Roi. *To ſtamp paper* or *parchment.*

TIMBREUR, *ſ. m.* (celui qui timbre le papier *ou* le parchemin.) *Stamper, he that is appointed by authority to ſtamp the paper and parchment uſed for law-buſineſs.*

TIMIDE, *adj.* (craintif, peureux.) *Fearful, timorous, timourſome, bashful*, D. *timid.*

Les femmes ſont timides. *Women are fearful* or *timorous.*

Un enfant timide. *A bashful child.*

☞ Un conſeil timide. *A cautious advice.*

☞ Une équité timide. *A tender equity.*

Timidement, *adv.* (avec timidité.) *Timorouſly, fearfully.*

TIMIDITÉ, *ſ. m.* (qualité de celui qui eſt timide.) *Fear, timorouſneſs, fearfulneſs, timidity, bashfulneſs.*

Une grande timidité. *A great timidity, fearfulneſs*, or *bashfulneſs.*

Donner de la timidité à un enfant. *To make a child fearful, timorous*, or *bashful.*

TIMON, *ſ. m.* (piéce de bois longue & droite du train de devant d'un chariot.) *The beam of a cart* or *wain.*

Le timon d'un caroſſe. *The pole of a coach.*

Lever le timon pour mettre le caroſſe dans la remiſe. *To put up the pole, to put the coach into the coach-houſe.*

☞ Timon, gouvernail d'un vaiſſeau. *The helm of a ship.*

* Prendre le timon, *ou* le gouvernement des affaires. *To ſit at the helm, to take the government of affairs upon one's ſelf.*

TIMONIER, *ſ. m.* (matelot qui tient le timon.) *Steerſman.*

☞ Timonier, cheval attaché au timon, V. Limonier. *Wheel-horſe.*

TIMORÉ, ée, *adj.* (pénétré d'une crainte ſalutaire d'offenſer Dieu.) *Timorous, fearful, ſcrupulous.*

TIMPAN, V. Tympan, *and its derivatives accordingly.*

TINE, *ſ. f.* (eſpéce de cuve.) *Tub, an open tub.*

TINEL †, *ſ. m.* (ſale commune où mangent les domeſtiques.) *A common-hall for ſervants to eat in.*

TINETTE, *ſ. f.* (petite cuve.) *A tub with ears.*

TINMES. *A perſon of the verb* Tenir, V. Tenir.

TINS, tint, tintes, tinrent, V. Tenir.

TINTAMARRE, *ſ. m.* (grand bruit.) *A noiſe, a thundring noiſe, a buſtle*, or *hurly-burly*, D † *a tintamar.*

TINTE, V. Teinte.

TINTEMENT, *ſ. m.* (bruit de la cloche qui tinte.) *The ting*, or *tingling of a bell.*

Tintement, bourdonnement d'oreille. *A tingling*, or *noiſe in the ear.*

TINTER, *verb. act.* (faire ſonner lentement une cloche.) *To toll a bell.*

☞ Tinter le ſermon, (avertir par le ſon de la cloche que le ſermon va commencer.) *To ting the ſermon-bell.*

TINTER, *verb. neut.* (rendre un ſon clair comme font les cloches, les métaux, les verres.) *To tingle*, or *jingle.*

Les oreilles me tintent. *My ears tingle.*

TINTIN, *ſ. m. Jingling.*

Ex. Le tintin des verres. *The jingling of glaſſes.*

TINTOUIN, *ſ. m.* (tintement) d'oreille. *A tingling* or *noiſe in one's ears.*

* † Avoir du tintouin dans les oreilles (être plein de ſouci, d'inquiétude.) *To be full of anxiety*, or *cares.*

TIQUE, *ſ. f.* (inſecte noirâtre.) *Tick*, a ſort of vermin.

TIQUER, *verb. neut. Ex.* Un cheval qui tique, *ou* qui a le tic. *A horſe that has got the tick.*

TIQUEUR, *ſ. m.* (cheval qui a le tic.) *A horſe that has got the tick.*

TIRADE, *ſ. f. from* Tirer. *Ex.* Une longue tirade, *ou* ſuite de paroles. *A long train* or *ſeries of words, a long ſpeech.*

Tout d'une tirade, *adv.* (tout de ſuite.) *Of a ſtretch, without intermiſſion, all at once.*

TIRAGE, *ſ. m.* (action de tirer.) *Pulling, drawing.*

☞ Tirage des feuilles d'Imprimerie. *The preſs-work in a Printing-houſe.*

Tiraillé, ée, *adj. Pulled*, or *haled about.*

TIRAILLEMENT, *ſ. m.* (action de tirailler.) *Pulling* and *haling about.*

TIRAILLER, *verb. act.* (tirer une perſonne à diverſes repriſes avec importunité.) *To pull*, or *hale about.*

Tirailler, *verb. neut.* (s'amuſer à tirer d'une arme à feu.) *To ſhoot.*

TIRANT, *ſ. m.* tirant de botte. *A boot-ſtrap.*

☞ Les tirants, *ou* cordons d'une bourſe. *The purſe-ſtrings.*

☞ Tirant, morceau de parchemin pour attacher des papiers. *A ſlip of parchment to the papers with.*

☞ Tirant, la principale piéce de bois d'une ferme de charpente. *A beam reaching from one wall to another.*

☞ Tirant, terme de mer, quantité de pieds d'eau que tire un vaiſſeau. *The draught*, or *drawing of a ſhip*, the water that a ship draws, *the ſhip's gage.*

TIRASSE, *ſ. f.* (filet pour prendre des cailles, des perdrix, &c.) *A net* for quails, partridges, &c.

TIRASSER, *verb. act. ou neut.* (prendre avec la tiraſſe.) *To catch with a net.*

Tiraſſer des cailles, *ou* à des cailles. *To catch quails with a net.*

TIRE, *ſ. f. Ex.* Tout d'une tire, *ou* d'une tirade. *All at once, all together, without any ſtop, of a ſtretch.*

Tiré, ée, *adj.* (*from* tirer.) *Drawn*, &c. *according to the Verb.*

TIRE-BOTTES, *ſ. m.* (certaine planche qui ſert à ſe débotter.) *A jack to pull off one's boots.*

TIRE-BOUCHON, *ſ. m. A ſcrew*, to get a cork out of a bottle.

TIRE-BOURRE, *ſ. m.* (fer crochu en forme de vis pour décharger une arme à feu.) *A worm*, to unload a gun.

TIRE-BOUTON, *ſ. m.* (outil de Tailleur qui lui ſert à boutonner.) *A buttoner.*

TIRE-CLOU, *ſ. m.* (outil de couvreur pour arracher des cloux.) *A nail-drawer.*

TIRE-D'AILE, *ſ. m.* (battement d'aile prompt & vigoureux.) *A quick jerk of the wings.*

A tire d'aile, *adv. Ex.* Voler à tire d'aile, (d'un vol rapide & continu.) *To fly ſwift.*

TIRE-FOND, *ſ. m.* (outil de tonnelier.) *A* cooper's *turrel.*

☞ Tire-fond de Chirurgien. *A Surgeon's terebra*, or *piercer.*

TIRE-LARIGOT *, *ſ. m.* (on dit ſeulement) boire à tire-larigot, (boire beaucoup.) *To drink hand to fiſt, to drink hard* or *briskly.*

TIRE-LIGNE, *ſ. m.* (inſtrument pour tirer des lignes.) *A drawing pen.*

TIRELINTINTIN †, (ſon d'une ſonnette, d'un grelot.) *The thingling of a little bell.*

TIRE-LIRE, *ſ. f.* (ſorte de boîte qui a une fente en haut par où l'on met l'argent dont on veut faire un petit amas.) *Chriſtmaſs-box.*

TIRE-PIÉ, *ſ. m.* (laniere de cuir dont ſe ſervent les Cordonniers.) *A Shoe-maker's ſtirrup.*

TIRE-PLOMB, *ſ. m.* (ſorte de rouet de vitrier.) *A glazier's vice.*

† Tire-ſou, uſurier. *An uſurer.*

TIRER, *verb. act.* (amener à ſoi, mouvoir vers ſoi.) *To draw, pull, lug, pluck*, or *tug.*

Des chevaux qui tirent un chariot. *Horſes that draw a cart.*

Tirer quelqu'un par le manteau. *To pull one by the cloak.*

Tirer quelqu'un par les oreilles, (tirer les oreilles à quelqu'un.) *To pull one by the ears, to pluck his ears, to lug him.*

Tirer la rame *ou* tirer à la rame, (en cette derniere phraſe il eſt *neut.*) *To tug at the oar.*

Tirer à quatre chevaux, (ſorte de ſupplice.) *To draw and quarter one, to tear*

malefactor in pieces with four horſes, pulling ſeveral ways.

☞ Tirer, (ôter, mettre hors, faire ſortir.) *To draw, to draw out, to pull, lug, or loll out, to pull off, to draw off, to take out, up, or off, to get out.*

Tirer l'épée hors du fourreau. *To draw one's ſword out of the ſcabbard.*

Tirer l'épée, ſe battre contre quelqu'un. *To draw againſt one, to fight him.*

Tirer de l'argent de ſa poche. *To pull or lug money out of one's pocket.*

Tirer la langue pour la montrer au Médecin. *To pull out one's tongue, to ſhew it to the Phyſician.*

Tirer la langue, (pour ſe moquer ou autrement.) *To loll out one's tongue.*

Tirer les bottes, les ſouliers ou les bas à quelqu'un. *To pull off one's boots, ſhoes, or ſtockings.*

Tirer un diamant de ſon doigt. *To pull a diamond-ring off of one's finger.*

Tirer de l'or de la mine. *To draw gold out of the mine.*

On ne ſauroit le tirer de deſſus les livres. *One cannot draw or take him off from his books.*

On l'a tiré du lieu où il ſe cachoit. *They got him out of the place where he lurk'd*, or *abſconded.*

Tirer le rôti de la broche. *To take the meat off the ſpit.*

Tirer le bouilli du pot. *To take the boiled meat out of the pot, to take up the boiled meat.*

Tirer de l'or d'un coffre. *To take gold out of a trunk.*

Tirer l'échelle, V. Échelle.

*† Tirer ſes chauſſes, ou tirer ſes guêtres, (s'en aller.) *To betake one's ſelf to one's heels, to ſcamper away, to be gone.*

☞ On ne peut tirer d'argent de lui, on ne peut en être payé. *One can get no money of*, or *from him.*

☞ On ne peut rien tirer de lui, ou on ne ſauroit tirer un mot de lui, (il ne veut rien répondre.) *One cannot get a word from him*, or *out of him.*

*† Faire tirer la langue à quelqu'un d'un pied de long, (le faire languir dans l'attente de quelque choſe.) *To keep one at a bay.*

☞ Tirer, (faire ſortir, prendre une liqueur de l'endroit où elle eſt contenue.) *To draw*, to get a liquor out of the place where it is contained.

Tirer de l'eau. *To draw water.*

Tirer du vin, ou de la biére. *To draw wine* or *beer.*

Tirer du ſang, (ſaigner.) *To draw*, or *let blood, to bleed.*

☞ Tirer la mammelle, tetter. *To ſuck the breaſt, to ſuck.*

☞ Tirer le pis d'une vache, tirer une vache, (la traire.) *To milk a cow.*

☞ Un navire qui tire tant d'eau, ou tant de pieds d'eau, qui s'enfonce tant de pieds dans l'eau. *A ſhip that draws ſo much water*, or *ſo many feet of water.*

☞ Cela tire l'eau, cela s'imbibe ou s'abbreuve d'eau. *That takes, draws*, or *ſucks in water.*

☞ Tirer, écrire une lettre de change. *To draw a bill of exchange.*

☞ Tirer, délivrer, dégager. *To get out, to get*, or *bring off, to deliver, free*, or *rid from.*

Tirer quelqu'un de priſon. *To get one out of priſon.*

Qui le tirera de cet embarras? *Who will get him out of that trouble? Who will get* or *bring him off?*

Tirer ſon ami du danger. *To get one's friend out of danger, to deliver* or *free him from danger.*

* Il l'a tiré de la boue ou de la pouſſiere, (il l'a élevé beaucoup au deſſus de ſa condition.) * *He has rais'd him from the dirt* or *duſt.*

☞ Tirer parole de quelqu'un. *To get a promiſe from one.*

* Tirer, (recueillir, recevoir.) *To draw, to get, to receive, to reap.*

Quel avantage tirez-vous de là? *What advantage do you draw from that? what do you get by that? what advantage do you receive* or *reap from*, or *by that?*

Il tire beaucoup de la Cour. *He gets much by the Court.*

Tirer de la gloire. *To get honour* or *credit.*

☞ Il tire dix mille écus de rente de ſa terre. *He makes ten thouſand crowns a year of his eſtate*, or *his eſtate yields him* 10000 *crowns a year.*

☞ Tirer, obtenir quelque choſe de quelqu'un. *To get* or *obtain a thing from one.*

☞ Tirer parti de quelqu'un ou de quelque choſe, en tirer de l'utilité. *To make an advantage of one*, or *of a thing.*

☞ Tirer, ou faire vanité d'une choſe. *To draw a vanity from a thing, to take a pride in it, to pride one's ſelf in it, to value one's ſelf upon it.*

* Tirer avantage d'une choſe, (la tourner à ſon avantage.) *To take an advantage from a thing.*

* Tirer vengeance, (ſe venger) d'une injure. *To revenge an injury.*

* Tirer raiſon ou ſatisfaction, V. Raiſon.

* Tirer ſon origine, V. Origine.

* Tirer, (extraire, puiſer, recueillir.) *To draw, to extract, to collect, to pick, take*, or *get.*

Il a tiré une infinité de belles penſées des Anciens. *He has drawn a great many fine thoughts from the Ancients*, or *out of the Ancients. He has extracted, collected, pick'd*, or *taken abundance of fine notions out of the Ancients.*

D'où peut-il tirer tant d'impertinences? *Where can he get ſo much impertinence?*

Cette raiſon eſt tirée de la morale. *This reaſon is drawn from morality.*

* Tirer, (inférer) une conſéquence, une concluſion ou un argument. *To draw a conſequence, a concluſion*, or *an argument, to infer*, or *conclude.*

☞ Tirer, extraire par diſtillation ou autrement. *To draw*, or *extract.*

L'eau tire la teinture des fleurs. *Water draws a tincture from flowers.*

Tirer de l'huile ſans feu. *To draw oil without fire.*

☞ Tirer, (en preſſant.) *To ſqueeze out.*

Tirer le ſuc des viandes. *To ſqueeze out the gravy.*

* Tirer la quinteſſence, V. Quinteſſence.

* † Il tireroit de l'huile d'un mur, (il ſait tirer du profit de tout.) *He could get oil out of a flint.*

☞ Tirer, (tracer) une ligne. *To draw a line.*

Tirer le plan d'une citadelle. *To draw the plan*, or *to make the draught of a citadel.*

☞ Tirer, portraire quelqu'un. *To draw one, to draw one's picture.*

☞ Tirer, imprimer. *To draw*, or *print.*

Tirer une feuille. *To draw a ſheet, to work it off, to print it.*

Tirer des eſtampes. *To draw prints.*

☞ Tirer le vin de la lie. *To rack wine.*

*† Tirer ſon épingle du jeu, (ſe dégager d'une méchante affaire.) *To ſlip one's neck out of the collar.*

* Tirer en longueur, V. Longueur.

*† Tirer les vers du nez de quelqu'un; (tirer de lui un ſecret en le queſtionnant adroitement.) *To pump a thing out of one, to pump one.*

On tira cette confeſſion de ſa bouche. *That confeſſion was pumped out of him.*

☞ Tirer, débutter une boule. *To hit a bowl away.*

☞ Tirer, étendre. *To pull out, to ſtretch.*

Tirer du linge. *To pull out linnen.*

Tirer une courroie. *To ſtretch a thong of leather.*

☞ Tirer l'or ou l'argent, &c. (les étendre en fils délies.) *To wire-draw gold*, or *ſilver.*

☞ Tirer, ou faire l'horoſcope de quelqu'un. *To caſt*, or *calculate a man's nativity.*

☞ Tirer, *verb. neut.* & *act.* (en parlant des armes de jet, ou à feu.) *To ſhoot off, to let off, to diſcharge, to diſplode.* This laſt is a poetical word.

Tirer de l'arc. *To ſhoot with a bow.*

Tirer de l'arbalête, ou tirer une arbalête. *To ſhoot with a croſs-bow, to ſhoot off a croſs-bow.*

Tirer au blanc. *To ſhoot at the white*, or *mark.*

Tirer un fuſil. *To ſhoot*, or *let off a gun.*

Tirer un canon. *To ſhoot off*, or *diſcharge a cannon*, or *great gun.*

Tirer ſur quelqu'un, à quelqu'un ou contre quelqu'un. *To ſhoot upon*, or *at one.*

Tirer en volant. *To ſhoot flying.*

Tirer un oiſeau, ou un liévre. *To ſhoot a bird*, or *a hare.*

☞ Tirer, (faire jouer) un feu d'artifice. *To let off fire-works.*

☞ Tirer, *verb. neut.* (en parlant des armes à feu.) *To go off, to ſhoot*, or *play.*

Son fuſil vint malheureuſement à tirer. *His gun unluckily went off.*

Le canon de notre batterie commence à tirer. *The cannon of our battery begins to play.*

☞ Tirer, ou faire des armes. *To fence.*

☞ Tirer une eſtocade ou un coup d'eſtocade. *To make a paſs*, V. Eſtocade.

TIRER, ſe tirer, *verb. recip.* (ſortir.) *To get out*, or *off.*

Se tirer de la foule. *To get out of the crowd.*

Se tirer d'affaire ou d'intrigue. *To get out of trouble, to get off.*

☞ Tirer au ſort, *neut. To draw*, or *caſt lots.*

Tirer à la courte paille. *To draw cuts.*

Tirer, prendre au ſort, *act. To draw.*

Tirer un billet à la loterie. *To draw a ticket at the lottery.*

Tirer une loterie. *To draw a lottery.*

☞ Tirer, *verb. neut.* (aller, s'achemineher.) *To go.*

De quel côté tirez-vous? *Which way do you go?*

L'armée tira à un tel lieu. *The army went towards ſuch a place.*

Il y a bien à tirer avant que vous y arriviez. *You have a good way to go before you get thither.*

☞ *† Tirez, (paſſez votre chemin.) *Brush*, or *brush away.*

☞ Tirer à la mer, (prendre le large, en terme de mer.) *To ſail into the main, to bear off*, or *away.*

*† Tirer de long, tirer pays (s'en aller, s'enfuir.) *To ſcamper away, to betake one's ſelf to one's heels.*

*† Il a encore bien à tirer là, (il a en-

bore beaucoup de peine à prendre pour en venir-là.) * † *He will have a hard tug before he compaſſes that.*

☞ Un malade qui tire à ſa fin, (qui approche de la mort.) *A ſick body that draws near to his end, that lies a dying, or that is at the point of death.*

☞ Cela tire à conſéquence, cela peut avoir des ſuites conſidérables, ou on en peut tirer des conſéquences pour l'avenir. *That may be a precedent for the future, that may be drawn into conſequence.*

Cela ne tire point à conſéquence. *That's no precedent, that does not follow, or is no conſequence or argument.*

Les agrémens du viſage ne tirent point à conſéquence pour ceux de l'eſprit. *The beauty of one's face is no argument for the beauty for the mind.*

☞ Le vent tire, (ou ſouffle impétueuſement.) *The wind blows hard, or is very high, the wind bluſters.*

* Tirer au bâton ou au court bâton avec quelqu'un, conteſter avec lui d'égal à égal. *To try maſteries with one, to vie with one.*

☞ Tirer ſur, (avoir quelque rapport.) *To incline to.*

Cette étoffe tire ſur la rouge. *This ſtuff incline to red, or is reddiſh.*

Cette pierre tire ſur le verd. *That ſtone inclines to green, that ſtone is greenish.*

* Chacun tire (tend ou ſonge) à ſon profit. *Every one minds his own advantage, every one is for himſelf, every one has his own intereſt in proſpect.*

☞ Un cheval qui tire à la main. *A horſe that preſſes upon the hand.*

TIRET, *ſ. m.* (ou tirant de parchemin.) *A ſlip of parchment*, to tie papers with.

TIRET, *ſ. m.* (trait de plume que les Imprimeurs nomment diviſion.) *A diviſion.*

TIRETAINE, *ſ. f.* (ſorte d'étoffe moitié fil, moitié laine.) *Linſy-woolſy, expoſition-ſtuff.*

TIREUR, *ſ. m.* (celui qui tire avec un fuſil.) *Shooter.*

☞ Un tireur d'or. *An amber.*

☞ Tireur d'or. *A gold wire-drawer.*

☞ Le tireur d'une lettre de change. *The drawer of a bill of exchange.*

☞ Tireur (ou maître en fait) d'armes. *A fencing-maſter.*

* † Tireur d'éclairciſſement, (un querelleur.) *A quarrelſome or contentious man.*

☞ Tireur de laine, (filou qui vole les manteaux de nuit.) *A thief, eſpecially ſuch a one as will ſnatch a cloak off one's ſhoulders, and run away with it.*

TIROIR, *ſ. m.* (petite caiſſe ou layette emboîtée dans une table, une armoire, &c.) *A drawer.*

TISANE, *ſ. f.* ou ptiſane (breuvage aſſez connu.) *Barley water ptiſan, diet drink.*

TISON, *ſ. m.* (reſte d'une buche de bois dont une partie a été brûlée.) *Brand, firebrand.*

☞ Les tiſons, (le feu.) *The fire.*

Remuer les tiſons. *To poke the fire.*

Il rêve auprès de ſes tiſons. *He ſits in a brown ſtudy by his fire.*

* Tiſon d'enfer, (bouteſeu.) *A firebrand, or bouteſeu, a make-bate.*

TISONNER, *verb. neut.* (remuer les tiſons ſans beſoin.) *To poke the fire.*

TISONNEUR, euſe, *ſubſt.* (qui aime à tiſonner.) *A poker.*

Tiſſé, ée, *adj. Laid.*

TISSER, *verb. act.* (coucher le tiſſu, pour faire du point.) *To lay the ground-work of lace.*

TISSERAND, *ſ. m.* (ouvrier qui fait du drap, de la toile.) *A weaver, a cloth-weaver.*

TISSERANDE, *ſ. f.* (femme ou veuve de Tiſſerand.) *A weaver's wife*, or *widow.*

TISSOTIER, *ſ. m.* (ouvrier qui fait les rubans, &c.) *A ribbon-weaver.*

Tiſſu, ue, *adj. Woven.*

Du drap bien tiſſu. *Cloth well woven.*

TISSU, *ſ. m.* (petit ruban de fil pour faire du point, de la dentelle.) *Tape.*

☞ Un tiſſu de cheveux. *A hair-lace.*

☞ Tiſſu d'or & d'argent. *Teſſue.*

* Le tiſſu, le corps & l'œconomie d'un diſcours. *The contexture of a diſcourſe.*

* Un tiſſu (une longue ſuite) de grandes actions. *A ſeries of great, or noble actions.*

TISSURE, *ſ. f.* (liaiſon de ce qui eſt tiſſu.) *A weaving, or texture.*

☞ Tiſſure, (compoſition de la chaîne & de la trême.) *The web, or weft.*

* La tiſſure, (l'ordre, l'œconomie) d'un diſcours. *The contexture, ordering, or framing of a diſcourſe.*

TISSUTIER-RUBANIER, *ſ. m.* (ouvrier qui fait des rubans, &c.) *A ribbon-weaver.*

TISTRE †, *verb. act.* (faire de la toile ou de l'étoffe.) *To weave.*

TITHYMALE, *ſ. f.* (ſorte de plante.) *Milk-thiſtle.*

TITILLATION, *ſ. f.* (ſenſation de chatouillement.) *Titillation, tickling.*

TITRE, *ſ. m.* (inſcription qui donne à connoître la matiere d'un livre, d'un cahier, &c.) *The title*, the inſcription of a book *or act.*

☞ Titre, (petit trait que l'on met au deſſus d'une lettre.) *A title.*

☞ Titre, (qualité honorable, nom de dignité.) *Title*, a mark of dignity and honour.

☞ Titre, (droit qu'on a de poſſéder, de demander, quelque choſe.) *Title* or *right.*

☞ Titre, (acte ou piéce authentique.) *A deed* or *writing*, to prove one's *title*, *record*, *voucher.*

☞ Titre, (degré de perfection de l'or ou de l'argent monnoyé.) *Standard of the coin.*

A titre, *adv.* (en qualité de, ſous prétexte de.) *Under colour, under the preſence.*

Titré, ée, *adj.* (qui a un titre d'honneur.) *Honourable, that has a title of honour.*

Titulaire, *adj.* (qui n'a que le titre d'une dignité.) *Titular.*

TITULAIRE, *ſ. m.* (celui qui eſt revêtu d'une charge, & qui la poſſéde actuellement.) *An incumbent.*

TO

TOC, (mot qui exprime le ſon du choc de deux corps ſolides.) *Tack.*

TOCANE, *ſ. f.* (vin nouveau de Champagne.) *New* Champagne *wine.*

TOCQUE, &c. V. Toque, &c.

TOCSIN, *ſ. m.* (alarme qu'on ſonne avec quelque choſe.) *Alarm, an alarm-bell.*

TOI, (cas oblique du pronom Tu.) *Thou, thee, thy, thyſelf.*

C'eſt moi. *Thou art he, thou art the man.*

Avec toi. *With thee.*

Prépare-toi à mourir. *Prepare thy ſelf to die.*

Tu n'es pas de cet avis, toi. *Thou art not of that opinion, for thy part.*

TOILE, *ſ. f.* (tiſſu de fil, de lin ou de chanvre.) *Cloth, linnen-cloth.*

Toile fine. *Fine cloth.*

☞ Toile de *Hollande*, ou de *Cambray*, Holland, or Cambrick.

☞ Toile d'or, ou d'argent. *A tiſſue of gold* or *ſilver.*

☞ Toile indienne, toile de coton. *Callico.*

Toile peinte. *Painted callico.*

Toile imprimée. *Printed callico.*

☞ Toile d'araignée. *A cobweb.*

☞ Toiles de moulin à vent. *The ſails of a wind-mill.*

☞ Toile, (rideau devant un théâtre.) *The curtain.*

La toile eſt levée. *The curtain is drawn up.*

* Habillé de toile comme un moulin à vent. P. *Dreſs'd like a wind-mill.*

☞ Blanchiſſeur de toiles. *A whiſtler.*

☞ Marchand de toile. *A linen-draper.*

☞ Toiles, (ou filets pour prendre des bêtes.) *Toils*, or *hay*, *to take wild beaſts.*

* Toiles (un piége, des embuches.) *A ſnare* or *trap.*

TOILÉ, *ſ. m.* (le fond) de la dentelle. *The ground of a lace.*

TOILERIE, *ſ. f.* (marchandiſe de toile.) *Linen-cloth.*

TOILETTE, *ſ. f.* (toile qu'on étend ſur une table pour y mettre le deshabillé.) *A toilet*, or *dreſſing-cloth.*

☞ Toilette, (toutes les hardes de nuit, &c.) *Toilet, night-cloaths*, or *dreſſing things.*

† J'ai été à ſa toilette. *I was at her levee.*

* † Plier la toilette, (emporter les hardes de quelqu'un.) *To pack away one's goods, and be gone.*

TOISE, *ſ. f.* (meſure de ſix pieds de long.) *A meaſure, containing ſix foot in length, a fathom.*

Toiſé, ée, *adj. Meaſured by the* toiſe.

TOISE, *ſ. m.* (meſurage de bâtimens.) *Meaſure*, or *the meaſuring*, the brick-work, *or* joiner's work of a houſe.

TOISER, *verb. act.* (meſurer un bâtiment avec une toiſe.) *To meaſure* the brick-work, joiner's work, &c. of a houſe.

TOISEUR, *ſ. m.* (celui qui toiſe.) *Meaſurer.*

TOISON, *ſ. f.* (laine que l'on a tondue ſur une bête.) *Fleece.*

L'ordre de la Toiſon d'or. *The order of the golden fleece.*

TOIT, *ſ. m.* (la couverture d'un bâtiment.) *The top of a houſe, the roof.*

Toit de jeu de paume. *The roof of a tennis-court.*

☞ Toit, (étable à cochons.) *A hog-ſty.*

TOLE, *ſ. f.* (fer en lames.) *Iron-plates.*

Tolérable, *adj.* (qu'on peut tolérer.) *Tolerable.*

Tolérablement, *adv.* (paſſablement.) *Tolerably, indifferently, ſo ſo.*

TOLÉRANCE, (connivance.) *Toleration, connivance.*

Tolérant, ante, *adj.* & *ſubſt. One who's for toleration.*

Toléré, ée, *adj. Tolerated, ſuffered, born with, winked*, or *connived at.*

TOLÉRER, *verb. act.* (conniver à, ſouffrir.) *To tolerate, ſuffer, bear with, to wink* or *connive at.*

TOMBE, *ſ. f.* (pierre qui couvre la foſſe d'un mort.) *A tomb-ſtone.*

* Tombe, (terme poëtique, tombeau.) *A tomb*, or *grave.*

Tombé, ée, *adj. Fallen*, or *fallen*, &c. V. Tomber.

TOMBEAU, *ſ. m.* (monument élevé à la mémoire d'un mort à l'endroit où il eſt inhumé.) *Tomb, monument.*

☞ Tombeau, (ſépulchre, foſſe.) *Grave, ſepulchre.*

* Le tombeau, (la mort.) *The grave, death, end.*

Fidéle juſqu'au tombeau. *Faithful to the grave*, or *till death.*

* Mettre quelqu'un au tombeau (lui cauſer la mort.) *To break one's heart.*

TOMBELIER, *ſ. m.* (homme qui mene le tombereau.) *A cart-man.*

TOMBER, *verb. neut.* (cheoir.) *To fall*, or *tumble, to get a fall* or *tumble, to fall down, to drop*, or *drop down.*

Tomber à terre. *To fall on the ground, to drop down.*

Il tomba mort ſur la place. *He fell down dead upon the ſpot.*

Il eſt tombé du haut du toit. *He tumbled down from the top of the houſe.*

Un bâtiment prêt à tomber. *A building ready to fall.*

Les fruits tombent des arbres. *The fruits fall off the trees.*

Il tombe de la pluie. *The rain falls, it rains.*

Se laiſſer tomber. *To get a fall, to fall.*

Il n'eſt pas tombé de bien haut. *He has got no great fall.*

☞ Les larmes lui tomboient des yeux. *The tears trickled down his cheeks.*

☞ Le cheval ſe cabrant fit tomber ſon homme. *The horſe kicking up his heels threw his rider.*

* † Tomber de ſon haut, (être extrêmement ſurpris.) *To be amazed, to be in amaze, to be extremely ſurprized.*

* Cela n'eſt pas tombé à terre. V. Terre.

* Tomber des nues, (être fort ſurpris, étonné,) *To be amazed* or *aſtonished, to wander*, V. Nues.

P. Tomber de fiévre en chaud mal, *P.* Tomber de la poële dans la braiſe, (*ou* d'un mal dans un pire.) P. *To fall out of the frying-pan into the fire.*

☞ Tomber (*ou* devenir) malade, *ou* tomber dans une maladie. *To fall ſick, to be taken ill.*

Tomber du haut mal, (avoir le mal caduc.) *To have*, (or *be troubled with*) *the falling-ſickneſs.*

Tomber en foibleſſe, en pâmoiſon *ou* en ſyncope, s'évanouir. *To fall into a ſwoon, to ſwoon* or *faint away.*

* Tomber dans le mépris, (devenir un objet de mépris.) *To fall into contempt, to become deſpicable, to fall in one's*, or *its eſteen*, or *value.*

* Tomber en diſgrace *ou* dans la diſgrace. *To fall into diſgrace, to fall under one's diſpleaſure; to be out of favour, to loſe one's favour.*

* Tomber en faute, dans le crime, *ou* dans le péché (commettre une faute, &c.) *To fall into a ſin* or *crime, to commit a crime* or *ſin.*

* Tomber, (en terme de l'Écriture, pécher.) *To fall* or *ſin.*

* Laiſſer tomber l'ancre, (mouiller.) *To caſt anchor.*

☞ Les dents me tombent. *I loſe all my teeth.*

Les cheveux me tombent. *I loſe all my hair, all my hair comes off.*

Le vingt-ſeptiéme de Février qui tomboit (qui arrivoit) un Dimanche, le Sacre ſe fit avec grand appareil. *On the 27th of February, which fell on a Sunday, the King's coronation was performed with great pomp.*

* Je ne ſai ſur qui le ſoupçon tombera. *I know not upon whom the ſuſpicion will light*, or *fall.*

☞ Le vent tombé, (le vent s'abbat.) *The wind falls*, or *comes down, the wind is laid.*

☞ Tomber ſous le vent, (prendre l'avantage du vent, ſur mer.) *To fall to the leeward, to loſe the weather-gage.*

* La converſation tombe, (perſonne ne parle.) *The converſation falls, or dies, nobody ſpeaks.*

* Tomber d'accord avec quelqu'un, (convenir avec lui.) *To come to an agreement*, or *to agree with one.*

* Tomber d'accord, (avouer, convenir) que. *To agree, confeſs, own*, or grant that.

* Tomber dans le ſens de quelqu'un, (être de ſon avis.) *To be of one's mind*, or *opinion, to agree with him in opinion.*

* Tomber, (écheoir, venir.) *To fall, to come, to light.*

Cela lui eſt tombé en partage, cela eſt tombé dans ſon lot. *That fell to his lot* or *ſhare.*

Ses biens me ſont tombés. *His eſtate fell to me.*

Sa charge eſt tombée entre les mains d'un habile homme. *His place fell into the hands of an able man.*

Le diſcours vint à tomber là-deſſus. *The converſation fell upon that.*

A l'ouverture du livre, je tombai ſur ce chapitre. *At the opening of the book, i did light upon that chapter.*

* Tomber, (décheoir de réputation, de crédit.) *To fall*, or *to fall to the ground, to ſink, to lower, to decay.*

Les comédies de D. tombent bientôt, *D—'s play ſoon fall to the ground.*

Il étoit en crédit, mais il eſt tombé. *He had a great name*, or *reputation, but he is ſunk in it.*

* On voit ſouvent tomber des ouvrages qui, dans le fond, valent beaucoup mieux que d'autres qui ont plus de cours. *We often ſee books exploded, blown up*, or *damn'd, which, at bottom, have more merit, than others that have a run.*

* Tomber, (être affoibli de corps.) *To decay.*

Un homme tombé. *A decay'd man.*

☞ L'oiſeau tombe (*ou* fond) ſur la perdrix. *The hawks falls upon*, or *makes a ſtoop at the partridge, the hawk ſtoops at the partridge.*

* Tomber ſur les ennemis, (fondre ſur eux, les attaquer vigoureuſement.) *To fall upon the enemy, to rush upon them.*

* Tomber ſur quelqu'un, lui tomber ſur le corps, tomber ſur ſa friperie, l'entreprendre, lui dire des paroles fâcheuſes, le deſſervir.) * *To fall upon one, to ſit upon his skirts, to vex*, or *abuſe him.*

Tomber ſur les bras de quelqu'un, lui être à charge. * *To be upon one's back, to a charge to him.*

TOMBEREAU, *ſ. m.* (ſorte de charette.) *Tumbrel, a dung-cart*, or *the like.*

TOME, *ſ. m.* (volume d'un ouvrage d'eſprit.) *Tome, volume*, or *part.*

TON, ta, *au pluriel*, tes, (pronom poſſeſſif de la ſeconde perſonne.) *Thy, thine.*

TON, *ſ. m.* (certain degré d'élevation, *ou* d'abbaiſſement de la voix.) *Tone, voice.*

Un ton aigre. *A ſhrill tone.*

Parler d'un ton lamentable. *To ſpeak with a lamentable* or *doleful tone*, or *voice?*

Un ton de voix charmant. *A charming* or *ravishing voice.*

Parler d'un ton fier, *ou* d'un ton réſolu. *To ſpeak boldly*, or *confidently, to talk big.*

Parler d'un ton de maître. *To ſpeak with a magiſterial tone, to ſpeak magiſterially.*

☞ Ton, (*ou* ſon.) *Sound.*

Hauſſer le ton des tuyaux de l'orgue. *To raiſe the ſound of the organ-pipes.*

☞ Ton, (mode *ou* maniere de chanter *ou* de jouer des inſtrumens.) *Tune* or *note.*

* † Changer de ton, (changer de manieres.) *To ſing to another tune.*

* † Être ſur un ton railleur *ou* ſérieux, (railler *ou* parler ſérieuſement.) *To be upon the bantering*, or *ſerious ſtrain.*

* † Être toujours ſur un même ton, (dire toujours les mêmes choſes.) *Always to harp on the ſame ſtring.*

* Le prendre ſur un ton de fierté, (agir *ou* parler fierement.) *To ſtand upon high terms*, or *upon one's pantouffles.*

* Elle le prit ſur un ton ſi haut, qu'il fut contraint de lui demander pardon. *She took him up at that rate, that he was fain to beg her pardon.*

☞ Ton de couleur, (en terme de peinture, degré de couleur par rapport au clair obſcur.) *A degree of lightneſs in a colour.*

TONDAILLE, *ſ. f.* (*ou* tonte.) *Shearing*, or *ſhearing-time.*

TONDEUR, *ſ. m.* (celui qui tond les brebis.) *A ſhearer.*

☞ Tondeur de draps. *A ſhear-man*, or *cloth-worker.*

☞ Tondeur, (barbier.) *A barber.*

TONDRE, *verb. act.* (couper la laine *ou* le poil aux bêtes, aux draps, &c.) *To ſhear.*

Tondre les brebis. *To ſhear the ſheep.*

Tondre des draps. *To ſhear cloth.*

Tondre une haie. *To ſhear an hedge.*

† Tondre quelqu'un, (le raſer.) *To ſhave one.*

† Tondre quelqu'un, (lui couper les cheveux.) *To cut one's hair.*

* † Elle ſe laiſſe tondre la laine comme un mouton, (elle eſt fort patiente.) *She bears with any thing.*

* † Je veux être tondu, *ou* je veux qu'on me tonde ſi j'y retourne. *I'll be whipp'd*, or *hang'd if i do ſo again.*

* † C'eſt un bourru qui trouve à tondre par-tout, (il critique tout.) *He is an humoriſt that finds fault with every thing*, or *quarrels with every thing.*

* † Elle trouveroit à tondre ſur un œuf, (elle eſt fort avare.) * *She is ſo covetous, that ſhe could ſhave an egg*, or *flay a louſe.*

Tondu, ue, *adj. Shorn.*

Ex. Une brebis tondue. *A ſhorn ſheep.*

* † Il a été tondu, *ou* tondu ſur le peigne, (ſon avis a été rejetté.) *His advice was exploded.*

* Il ne ſe ſoucie ni des ras ni des tondus; V. Ras.

* † Il n'y a qu'un tondu & un pelé. *There's nothing but tag-rag and bob-tail.*

Tonnant, *adj.* (qui tonne.) *Thundering. Jupiter* tonnant. *Thundering Jove, the great thunderer.*

TONNE, *ſ. f.* (grand vaiſſeau à deux fonds en forme de muid.) *A tun.*

Tonne d'or, (cent mille francs, ſelon la maniere de compter de *Hollande*, &c.) *A tun of gold*, about eight *or* nine thouſand pounds ſterling.

TONNEAU, *ſ. m.* (vaiſſeau à deux fonds

où l'on met des liqueurs ou des marchandiſes.) *Cask*, or *veſſel*.

☞ Tonneau, (certaine meſure, ou en terme de mer, poids de deux mille livres.) *A tun*.

Un vaiſſeau de quatre cens tonneaux. *A ſhip of four hundred tuns burthen*.

TONNELER, *verb. act.* (chaſſer, prendre à la tonnelle.) *To tunnel, to take partridges with a tunnel*, or *a ſtalking-horſe*.

TONNELERIE, *ſ. f.* (lieu où travaillent les Tonneliers.) *Cooperage*.

TONNELEUR, *ſ. m.* (qui chaſſe à la tonnelle.) *Tunneler, one that takes partridges with a tunnel*.

TONNELIER, *ſ. m.* (artiſan qui fait ou qui raccommode des tonneaux.) *A cooper*.

TONNELIERE, *ſ. f.* (femme ou veuve de Tonnelier.) *A cooper's wife* or *widow*.

TONNELLE, *ſ. f.* (eſpéce de filet pour prendre des perdrix.) *A tunnel* or *ſtalking-horſe for partridges*.

☞ Tonnelle, (berceau de treillage couvert de verdure dans un jardin.) *An arbour*.

TONNELLER * †, *verb. act.* (raſſembler.) *To get together*.

J'avois beſoin de trois Avocats pour terminer ce procès, & j'ai été aſſez heureux pour les tonneller en moins d'une heure. *I wanted three Lawyers to make an end of my law-ſuit, and i was ſo happy as to get them all together in leſs than an hour*.

TONNER, *verb. neut. & imp.* (il ſe dit du bruit qu'ſe fait dans les nues.) *To thunder*.

Il tonne; *it thunders*.

* Tonner, (en parlant d'une batterie de canon.) *To thunder*, or *make a thundering noiſe*, *to roar*.

* Il tonne contre le vice, (il déclame contre le vice.) *He thunders, exclaims*, or *inveighs againſt vice*.

TONNERRE, *ſ. m.* (bruit éclatant qui ſe forme dans la nue.) *The thunder, a rumbling in the clouds*.

☞ Le tonnerre, (la foudre.) *The thunder-bolt*.

Il fut frappé du tonnerre. *He was thunder-ſtruck*.

* C'a été un coup de tonnerre pour lui, (cette avanture l'a ſurpris & abbatu.) *He was thunder-ſtruck at it, he was in a great maze*.

TONSURE, *ſ. f.* (*from* tondre; couronne de Prêtre parmi les Papiſtes.) *Tonſure, a Prieſt's tonſure*.

Tonſuré, *adj. Tonſurate, ſhaven, as a Prieſt*.

TONSURÉ, *ſ. m.* (qui a reçu la tonſure.) *A tonſurate Prieſt, a Prieſt with a ſhaven crown, a ſhaveling*.

TONSURER, *verb. act.* (donner la tonſure.) *To ſhave one's crown*.

TONTE, *ſ. f.* (action de tondre.) *Shearing*.

☞ Tonte, tems où l'on a accoutumé de tondre les troupeaux.) *Shearing time*.

TONTINE, *ſ. f.* (eſpéce de loterie établie autrefois en *France*, rentes à fonds perdu, dont les rentiers ſont diviſés en pluſieurs claſſes, & dont les ſurvivans héritent des morts.) *Annuities on ſurvivorſhip*.

TONTURE, *ſ. f.* (laine tondue, poil que l'on tond ſur les draps.) *Shearing*, or *wool*.

La tonture d'une bordure de jardin. *The ſhearing of the border of a garden*.

TOPAZE, *ſ. f.* (pierre précieuſe.) *Topaze*, a ſort of precious ſtone.

TOPE, *interj.* (terme du jeu de dés.) *Done, knocking at dice*.

TOPER, *verb. neut.* (conſentir à une offre.) *To agree* or *conſent* to a thing, *to let it be ſo done*.

Il n'y a pas voulu toper. *He would not agree to it*.

Tope, *ou* je tope. *Done, i agree to it*.

Je tope par-tout, (au jeu de dés.) *I am at all*.

* † Toper, (boire, trinquer, chinquer.) *To tope, to drink luſtily*.

TOPINAMBOUR, *ſ. m.* (patate, ſorte de plante dont la racine eſt bonne à manger.) *Potatoe*.

TOPIQUE, *adj.* (il ne ſe dit que dans les phraſes ſuivantes.) *Ex.* un remède topique, (qui n'opére qu'étant appliqué à une certaine partie.) *A topical remedy*.

Logique topique, (qui enſeigne à faire des argumens probables.) *Topical Logick*.

TOPIQUE, *ſ. m.* (un lieu commun dans la Logique d'*Ariſtote*.) *A topick*, or *common place of invention for arguments*.

TOPOGRAPHIE, *ſ. f.* (deſcription d'un lieu particulier.) *Topography, the deſcription of a particular place*.

Topographique, *adj.* (qui regarde la topographie.) *Topographical*.

Deſcription topographique. *A topographical account* or *deſcription*.

TOQUE, *ſ. f.* (ſorte de chapeau à petits rebords, couvert de velours, &c. que portent les écoliers penſionnaires des colleges à l'Univerſité.) *A cap, ſuch as the collegers wear in the Univerſity*.

TOQUET, *ſ. m.* (ſorte de bonnet.) *A ſort of cap*.

TORCHE, *ſ. f.* (ſorte de flambeau fait de cire & de méche appliquée à un long bâton de ſapin.) *A torch*, or *taper*.

Torché, ée, *adj. Wiped, made clean*.

TORCHE-CU, *ſ. m.* (méchant papier ou linge dont on s'eſſuie le derriere.) *Bum-fodder*.

TORCHER, *verb. act.* (eſſuyer, frotter pour ôter l'ordure.) *To wipe, to make*, or *rub clean*.

Se torcher le derriere. *To wipe one's back-ſide*.

TORCHERE, *ſ. f.* (guéridon fort élevé.) *A high ſtand*.

TORCHIS, *ſ. m.* (mortier de terre graſſe mêlée avec de la paille, &c.) *Mud*.

Muraille de torchis. *Mud-wall*.

TORCHON, *ſ. m.* (ſerviette de groſſe toile pour frotter les meubles.) *A rubber, a duſting-clout*.

Torchon à écurer. *A diſh-clout*.

☞ Torchon, (paille tortillée pour frotter les chevaux.) *A wiſp of ſtraw*.

TORDEUR, *ſ. m.* Tordeuſe, *ſ. f.* (qui tord la laine.) *A twiſter of wool*.

☞ Tordeur de ſoie. *A ſilk-throwſter*.

TORDRE, *verb. act.* (tourner en long & de biais en ſerrant.) *To twiſt, wreſt, wring, writh*, or *wreath*, or *throw, to wind about*.

Tordre de la laine. *To twiſt wool*.

Tordre de la ſoie. *To throw ſilk*.

Tordre du linge. *To wring linnen*.

Tordre le cou à quelqu'un. *To wring one's neck*.

Tordre la bouche, la tourner de travers. *To wreſt one's mouth, to make a wry mouth*, or *wry faces*.

* Tordre un homme (le preſſer, l'obliger à parler.) *To preſs one, to oblige him to ſpeak, to wring ſomething out of him*.

* Tordre le ſens d'un paſſage, (lui donner une violente interprétation.) *To wreſt the ſenſe of a paſſage*.

Tordu, ue, *adj. Twiſted, wrung, wreſted*, &c.

TORE, *ſ. m.* (terme d'architecture, gros anneau des baſes ou des colomnes.) *Torus*, a round member in the baſe of a pillar.

TORMENTILLE, *ſ. f.* (ſorte de plante.) *Tormentil*, or *ſerfoil*, a ſort of herb.

TORPILLE, *ſ. f.* (poiſſon de mer.) *The cramp-fish*.

TORQUET †, *ſ. m. Ex.* Donner du torquet à quelqu'un, (le tromper, lui dire quelque choſe pour le faire tomber dans le panneau.) *To put a ſham upon one, to give him the bag to keep*.

TORQUETTE, *ſ. f.* (marée entortillée dans de la paille.) *A certain quantity of fiſh wrapp'd up in ſtraw*.

TORRENT, *ſ. m.* (cours d'eau rapide.) *Torrent, land-flood*, or *violent ſtream*.

Il vint un torrent qui ravagea tout ce pays. *There came a torrent that laid waſte all that country*.

* Le torrent (l'impétuoſité) des paſſions. *The torrent, violence*, or *impetuouſneſs of paſſions*.

* Un torrent d'éloquence. *A torrent*, or *rapid ſtream of eloquence*.

* S'oppoſer au torrent des vices. *To ſtem the tide*, or *rapid courſe of vices*.

TORRIDE, *adj. f. Torrid*.

Ex. La zone torride. *The torrid zone*.

TORS, torſe, *ou* torte, *adj.* (*from* tordre.) *Twiſted, twined, wreathed, wrung*, &c. V. *the Verb*.

☞ Bouche torte. *Wry mouth*.

☞ Avoir les jambes torſes. *To have crooked legs*.

TORSE, *ſ. m.* (le tronc d'une figure.) *The trunk of a figure*.

TORSE, *ſ. f.* (bois tourné.) *Twiſted work, a twiſted piece of wood*.

☞ Torſe ou colomne torſe, *adj.* (en terme d'architecture.) *A wreathed column*.

Torſionnaire, *ou* tortionaire, *adj.* (inique, contre raiſon.) *Illegal, extorſive, unlawful*.

TORT, *ſ. m.* (léſion, dommage.) *Wrong, injury*.

Réparer le tort qu'on a fait. *To make good the wrong one has done*.

Vous faites tort à votre réputation. *You wrong your own reputation*.

Vous m'avez fait tort d'un écu. *You wrong'd me of a crown*.

Les Chevaliers errans réparoient les torts. *Knight-errants redreſs'd wrongs and injuries*.

☞ Je dirai ceci; ſans lui faire tort. *This i ſhall ſay without any diſparagement to him*.

☞ Tort, (ce qui eſt contre la raiſon, ce qu'on peut blâmer.) *Wrong, fault*, or *blame*.

Vous avez tort. *You are in the wrong, you are to blame*.

Tout le monde lui donne le tort. *Every body lays the fault upon him*, or *lays the blame at his door*.

☞ Mettre quelqu'un dans ſon tort, (lui faire une offre qu'il ait tort de ne pas accepter.) *To make one ſuch fair offers that the fault may be on his ſide, if he is does not accept of them, to leave one no excuſe*.

A tort, *adv.* (ſans raiſon, injuſtement.) *Wrongfully, without a cauſe*.

A tort & à travers, *adv.* (ſans conſidération.) *At random*.

☞ De tort & de travers, (d'une maniere ou d'autre.) *Right* or *wrong*, or *by crook*.

Torte, *adj.* V. Tors.

TORTICOLIS, *ſ. m.* (qui porte le cou de travers.) *A wry-necked man, the creek.*

TORTIL *ou* tortis, *ſ. m.* (terme de blaſon.) *Torſe*, in heraldry.

Tortillé, ée, *adj. Twiſted.*

TORTILLEMENT, *ſ. m. Twiſting.*

TORTILLER, *verb. act.* (tordre.) *To twiſt.*

* † Tortiller un air. *To thrill over a tune.*

TORTILLER*, *verb. neut.* (chercher des détours, des ſubterfuges.) *To dodge, to go about the buſh, to ſhuffle, to uſe ſhifts.*

☞ Tortiller, (n'aller pas droit en marchant.) *To waddle*, or *widdle-waddle.*

TORTILLON, *ſ. m.* (torchon tortillé en rond que les femmes ſe mettent ſur la tête pour porter quelque choſe.) *A roll*, or *wiſp.*

* † Un petit tortillon, (une jeune fillette qui ſert.) *A young wench.*

TORTIONNAIRE, *adj.* (terme de palais; inique, contre raiſon.) *Wrongful, unjuſt, unlawful.*

TORTIS, *ſ. m.* (eſpéce de guirlande.) *A wreath, a garland.*

TORTU, ue, *adj.* (qui n'eſt pas droit.) *Crooked, bowing in and out.*

* Tortu, (pervers, malin, méchant.) *Crooked, untoward, perverſe.*

TORTUE, *ſ. f.* (teſtacée qui vit ſur la terre & dans l'eau.) *Tortoiſe.*

* Marcher à pas de tortue, *ou* fort lentement.) *To go a ſnail's pace.*

☞ Tortue, (machine de guerre parmi les anciens.) *A tortoiſe*, a warlike inſtrument among the ancients.

TORTUEUX, ſe, *adj.* (qui fait pluſieurs tours, & retours.) *Winding, turning in and out, crooked.*

TORTURE, *ſ. f.* (gêne.) *Torture, rack.*

Mettre *ou* appliquer à la torture. *To put to the rack, to torture.*

* Donner la torture à ſon eſprit, ſe donner la torture, (travailler avec une grande contention d'eſprit à la recherche de quelque choſe.) *To put one's brains upon the tenters*, or *the rack, to rack* or *beat one's brains about a thing.*

TORY, & par corruption, TORIS, *ſubſt.* (nom de parti en *Angleterre*, très-difficile à définir, autrement qu'en diſant que les *Toris* ſont oppoſés aux *Whigs.*) *Tory*, a party-name moſt difficult to be defined, otherwiſe than that the *Tories* are oppoſite to the *Whigs.*

TORISME, *ſ. m.* (parti des *Toris.*) *Toriſm*, the being a *Tory.*

TOT, *adv.* (promptement, vîte.) *Quick, quickly, ſoon, out of hand.*

Bien-tôt, *adv.* (dans peu de tems.) *Soon, quickly, ſpeedily, ſhortly, in a ſhort time, e're it be long.*

Plus-tôt, *adv.* (devant.) *Sooner, before.*

Au plus-tôt. *With all ſpeed.*

☞ Plutôt, (marque auſſi le choix & l'élection.) *Sooner, rather, before.*

☞ Auſſi-tôt, *adv.* (dans le même tems, dans le moment.) *Preſently, ſtrait, in the ſame moment, forthwith, immediately, incontinently.* V. Auſſi.

☞ Auſſi-tôt, (auſſi aiſément *ou* volontiers.) *As ſoon, as eaſy.*

☞ Auſſi-tôt que, *ou* ſi-tôt que, dès que, (dans le même tems.) *As ſoon as.*

Total, le, *adj.* (*from* tout; entier, complet, univerſel.) *Total, whole, entire, utter.*

TOTAL, *ſ. m.* (le tout.) *The whole, the total*, or *whole ſum.*

☞ Totalement, *adv.* (entierement.) *Totally, utterly, to all intents and purpoſes, intirely.*

TOTALITÉ, *ſ. f.* (terme de Palais, le total.) *Totality, the total*, or *whole ſum.*

TOTON, *ou* totum, *ſ. m.* (eſpéce de dé.) *A whirl-bone*, or *totum.*

TOUAGE, *ſ. m.* (terme de mer: action de touer.) *Towage*, or *towing.*

TOUAILLE, *ſ. f.* (toile qui ſert à eſſuyer les mains.) *A towel.*

Touchant, te, *adj.* (ſenſible, affligeant.) *Senſible, ſad, grievous, afflicting.*

☞ Touchant, (qui touche le cœur, (qui émeut les paſſions.) *Pathetick, moving, powerful, taking.*

Touchant, *prép.* (concernant, ſur le ſujet de.) *Touching, concerning, about.*

TOUCHE, *ſ. f.* (petites piéces d'ébene & d'ivoire qui compoſent le clavier d'une orgue, d'une épinette, *ou* d'un claveſſin.) *A ſtop*, or *fret, of organs, virginals, harpſichord.*

☞ Touche, (corde de luth, de violon, &c.) *The ſtring of a muſical inſtrument.*

☞ Touche (eſſai qu'on fait de l'or *ou* de l'argent.) *Touch*, or *trial of gold and ſilver.*

Pierre de touche. *A touch-ſtone.*

* L'adverſité eſt la pierre de touche des vrais amis. *Adverſity is the touch ſtone of true friendſhip.*

* † Il craint la touche, (il a peur d'être battu *ou* grondé.) *He is afraid of being beat*, or *ſcolded at.*

* Il craint la touche, (il a peur de tout ce qu'il croit capable de lui nuire.) *He fears to come to the touch or trial.*

☞ Touche, (brin de quelque choſe qu'un enfant tient à la main en épelant les lettres.) *A feſcue.*

☞ Touche, (terme de peinture; maniere de peindre, coup de pinceau.) *Touch, ſtroke.*

Des touches hardies. *Bold touches*, or *ſtrokes*, in painting.

Touché, ée, *adj. Touched*, &c. V. Toucher.

TOUCHER, *verb. act.* & *neut.* (mettre la main ſur quelque choſe.) *To touch, to meddle with, to handle*, or *feel, to finger.*

Les Laïques ne doivent point toucher les vaſes ſacrés, *ou* aux vaſes ſacrés. *The Laity ought not to touch*, or *to meddle with holy veſſels.*

Toucher les écrouelles, *ou abſolument*, toucher, (en parlant du Roi.) *To touch for the evil.*

☞ Toucher à quelqu'un dans la main. *To give one one's hand, to ſhake hands with him.*

Nous nous ſommes touchés dans la main. *We ſhook hands together.*

L'affaire eſt faite, touchez-là. *The buſineſs is done, there's my hand for it*, or *ſhake hands.*

☞ Toucher, (immédiatement par quelque autre partie du corps, *ou* médiatement par quelque choſe que ce ſoit.) *To touch.*

Toucher quelqu'un du pied, du bras *ou* du coude. *To touch one with the foot, the arm*, or *the elbow.*

Il l'a touché avec ſon gant. *He touched him with his glove.*

* Faire toucher quelque choſe au doigt & à l'œil, (la démontrer clairement.) *To make a thing plain, to demonſtrate it plainly* or *clearly.*

Toucher à, *neut.* (joindre.) *To touch, to be next, adjoining*, or *contiguous.*

Sa maiſon touche à la mienne. *His houſe touches mine, his houſe is next, adjoining*, or *contiguous to mine.*

TOUCHER, ſe toucher, *verb. recip.* (joindre.) *To touch one another, to be next, contiguous* or *adjoining.*

Ces deux pierres ſe touchent. *Theſe two ſtones touch one another.*

Deux maiſons qui ſe touchent. *Two houſes adjoining to each other.*

☞ Un vaiſſeau qui touche, *ou* qui touche terre, (qui heurte contre une roche, *ou* un banc de ſable faute d'eau.) *A ſhip that ſtrikes* or *runs a ground.*

☞ Nous touchâmes une telle côte, *ou* à une telle côte, nous y abordâmes.) *We touched at ſuch a coaſt, we landed* or *went ashore at ſuch a coaſt.*

☞ Toucher un inſtrument de muſique, (en jouer.) *To touch an inſtrument of muſick, to play upon it.*

Il touche bien un luth. *He touches a lute finely.*

Toucher la guitarre. *To play upon the guitar.*

Toucher l'orgue. *To play upon the organ.*

☞ Toucher une piéce d'or *ou* d'argent, (l'éprouver avec la pierre de touche.) *To bring gold* or *ſilver to the touch, to try gold* or *ſilver by the touch-ſtone.*

☞ Toucher, (recevoir) une ſomme d'argent. *To receive a ſum of money.*

Faites-moi toucher cette ſomme, & vous en aurez la moitié. *Procure me that ſum, and you ſhall have half on't.*

☞ Toucher, (atteindre) à quelque choſe. *To touch*, or *reach a thing.*

Il eſt ſi grand qu'il touche au plancher. *He is ſo tall that he touches* or *reaches the cieling*, or *reaches to the cieling.*

J'y touche de la main. *I reach it*, or *I reach to it with my hand.*

* Toucher à un certain tems, (en être proche.) *To be*, or *draw near*, as times does; * *to touch.*

Ex. Il n'y a pas quinze jours d'ici à *Pâques*, nous y touchons. *'Tis not a fortnight to Eaſter, it is*, or *it draws very near.*

Nous touchons au dernier moment. *We are within few moments of the laſt, we almoſt touch the laſt moment.*

☞ Toucher, (frapper.) *To touch, ſtrike*, or *hit.*

Pourquoi vous plaignez-vous? il ne vous a pas touché. *Why do you complain? he did not touch you.*

Touchez, touchez fort. *Strike hard.*

Il a touché le blanc. *He has hit the mark.*

☞ Toucher, (frapper pour faire aller, chaſſer devant ſoi.) *To drive*, or *drive on.*

Il touchoit des bœufs devant lui. *He drove oxen before him.*

Touche, cocher, il ſe fait tard. *Drive on, coachman, it grows late.*

☞ Toucher à quelque choſe, en prendre, en ôter. *To touch a thing, to take ſomething out of it.*

Les aſſiégés n'ont pas touché à leurs magazins. *The beſieged have not touched their magazines.*

☞ Toucher à une choſe, à une affaire, (la détruire, y apporter quelque changement.) *To meddle with a thing, to ſtrike at it.*

Le Roi a révoqué pluſieurs édits, mais il n'a pas touché à celui-là. *The King has revoked ſeveral edicts, but he did not meddle with that.*

Il n'oſa toucher à la religion. *He durſt not meddle with religion.*

Toucher aux loix fondamentales. *To meddle with*, or *ſtrike at the fundamental laws.*

☞ Toucher un tableau, (donner des

coups de pinceau.) *To touch a picture.*

Le toucher hardiment. *To touch it boldly.*

☞ Toucher, exprimer *To touch*, or *express.*

Il y a dans cette tragédie des choſes bien touchées. *There are in that tragedy ſome things finely touched.*

Ce Poëte touche bien les paſſions. *That Poet expreſſes the paſſions very well.*

☞ Toucher une choſe, (en parler incidemment dans un diſcours.) *To touch at, or upon a thing, to galance at it, to ſpeak to*, or *of it by the by, to handle in diſcourſe.*

Il n'a touché ce point qu'en paſſant, ou que légerement. *He has but lightly touched upon that point, he did but galance at it by the by.*

Touchez-en quelque choſe dans votre préface. *Speak ſomething to it in your preface.*

Il a touché trois points fort importans. *He handled three very material points.*

* Toucher, émouvoir. * *To touch, move*, or *affect, to go near one's heart.*

Dieu lui a touché le cœur. *God has touch'd his heart.*

Toucher le cœur d'une belle. *To move* or *affect a lady's heart.*

Il en fut touché de pitié, de douleur. *He was touched* or *moved with pity*, or *grief.*

Cette mort l'a fort touché. *That death went very near his heart.*

Ce Prédicateur touche beaucoup ſes Auditeurs. *That Preacher very much affects his Hearers.*

* Ses menaces me touchent fort peu. *I am little concerned at his threats.*

* Toucher, (concerner.) *To touch*, or *concern.*

Cela ne me touche pas. *That does not touch*, or *concern me.*

* Toucher quelqu'un de parenté, lui appartenir par le ſang. *To be related to one, to be of kin to him, to be his relation*, or *his kinſman*, or *kinſwoman.*

* Sa raillerie eſt fine, il ſemble qu'il n'y touche pas. *He has a notable ſmooth way of jeering, he gives gentle touches*, or *wipes by the by.*

TOUCHER, *ſ. m.* (le tact, un des cinq ſens de nature.) *The feeling, the ſenſe of feeling, the touch.*

TOUCHEUR, *ſ. m. Ex.* Toucheur de bœufs, (celui qui conduit du bétail.) *A drover.*

TOUE, *ſ. f.* (ou touage, action de touer.) *Towage, towing*, or *kedging.*

Ancre de toue. *A kedger*, or *kedge anchor.*

☞ Toue, (bac à paſſer une riviere.) *A ferry-boat.*

Toué, ée, *adj. Towed, kedged, haled.*

TOUER, *verb. act.* (terme de mer, remorquer.) *To tow, kedge*, or *hale.*

TOUEY, *ſ. m. Ex.* Ancre de touey. *A kedger.*

TOUFFE, *ſ. f.* (aſſemblage de certaines choſes près à près.) *Tuft.*

Touffe de cheveux ou d'herbe. *A tuft of hair*, or *graſs.*

Touffe (ou floquet) de poil. *Tuft*, or *buſh of hair.*

☞ Touffe d'arbres, (petit boſquet d'arbres feuillus & ſerrés.) *A thicket.*

Touffu, ue, *adj.* (qui eſt en touffe.) *Thick, buſhy.*

TOUILLAUT †, *ſ. m.* un gros touillaut, (un gros gaillard.) *A luſty blade, a ſtout fellow.*

TOUJOURS, *adv.* (en tout tems, continuellement.) *Always, ever, evermore, continually.*

☞ Je vais ſortir, travaillez toujours en attendant, (ou cependant.) *I am a going out, do you work in the mean while* or *time.*

☞ S'ils ne ſont pas entierement défaits, toujours (ou au moins) ſont-ils fort affoiblis. *If they be not totally routed, at leaſt they are very much weakened.*

☞ Toujours, (nonobſtant, quoi qu'il en ſoit.) *For all that, but ſtill, nevertheleſs.*

Vous avez de grands biens, toujours faut-il mourir. *You have a vaſt eſtate, but ſtill*, or *for all that you muſt die.*

TOUPET, *ſ. m.* (petite touffe de poil.) *A little tuft of hair.*

TOUPIE, *ſ. f.* (jouet de bois.) *A gigg, a whirl-gigg.*

TOUPIER †, *verb. neut.* (faire pluſieurs tours inutiles.) *To whirl about.*

TOURILLON, *ſ. m.* (petit toupet.) *A little tuft.*

TOUR, *ſ. m.* (mouvement en rond.) *Turn*, or *turning, the going round*, or *about, circular motion* or *revolution.*

Un tour de boule. *A turn*, or *turnig of a bowl.*

Tour de roue. *The turning of a wheel.*

Le tour du ſoleil. *The revolution of the ſun, its going round the world.*

Le ſoleil fait le tour du monde. *The ſun goes round the world.*

* Il y va à tour de bras, (ou de toute ſa force.) *He does it with main ſtrength.*

* † Il a eu un tour de reins, ou on lui a donné un tour de reins, (on lui a nui, on l'a fait échouer en quelque choſe.) * † *They have put a ſpoke in his wheel.*

* † Donner un tour de peigne à quelqu'un (lui lâcher un trait de médiſance.) *To give one a touch*, or *gentle wipe.*

☞ Tour, (petit chemin, promenade.) *A turn*, or *walk, a little way.*

Allons faire un tour au parc. *Let's go and take a turn*, or *walk in the park.*

Il eſt allé faire un tour en ſon pays. *He is gone to take a turn into his own country.*

Il eſt allé faire un tour de promenade, (il eſt allé ſe promener.) *He is gone to take a walk, he is gone a walking.*

Il eſt allé faire un tour, (il eſt ſorti pour revenir bientôt.) *He is gone a little way.*

☞ Cette riviere fait pluſieurs tours & retours, (elle va en ſerpentant.) *That river has many turnings and windings, it goes in and out.*

Les tours & retours d'un labyrinthe. *The turnings and windings of a labyrinth*, or *maze.*

☞ Un tour (une partie) de trictrac. *A game at tricktack.*

☞ En un tour de main, (en un inſtant.) *In the turning of a hand, in a moment* or *twinkling.*

☞ Tour, (circuit, circonférence.) *Compaſs, circumference, tour.*

Le tour d'une ville. *The compaſs of a town.*

Le tour d'un arbre. *The compaſs*, or *circumference of a tree.*

Faire le tour de *France. To make the tour of* France.

Ceci a dix piés de tour. *This is ten foot in compaſs, this is ten foot about.*

Ce bracelet fait trois tours. *This bracelet goes three times about.*

☞ Le tour du viſage. *The contours*, or *the ſhape of one's face.*

☞ Un tour de lit, (les rideaux qui environnent un lit.) *A ſuit of bed-curtains.*

☞ Tour (ou collier) de perles, *V.* Collier.

☞ Tour, ou tour de cheveux, (cheveux faux que portent quelques Dames.) *A tower, falſe hair* for women.

☞ Tour de plume, (pour le chapeau.) *A ſingle feather about one's hat.*

☞ Tour de cou, (une cravate.) *A neck-cloth.*

☞ Tour de cou, (gance & bouton au haut d'un manteau.) *A cloak-loop.*

☞ Tour de cou d'un rabat. *The neck of a band.*

☞ Tour, (trait de ſubtilité & d'adreſſe de main.) *Trick, ſlight of hand, legerdemain.*

Tour de bateleur, tour de gibeciere, de paſſe-paſſe, tour d'adreſſe ou de ſoupleſſe. *A jugler's*, or *jugling trick, legerdemain.*

Faire des tours de cartes. *To ſhew tricks with cards.*

* Tour, (trait d'habileté, ruſe, fineſſe.) *Trick, a wile, a fetch.*

Il lui a joué d'un tour. *He has play'd*, or *ſhew'd him a trick.*

* Tour, (procédé, maniere d'agir.) *Turn, trick.*

Un tour d'ami. *A friendly turn* or *office*, a *courteſy* or *ſervice.*

C'eſt un tour de galant homme. *Done like a gentleman.*

Un mauvais ou un vilain tour. *An ill turn, a ſlippery* or *ſcurvy trick.*

Tour de filou. *A ſharper's trick.*

Lâche tour. *A baſe trick.*

* Le tour de bâton, (profit ſecret & illicite d'un poſte.) *By-profits.*

* Tour, (machine pour ouvrager en rond.) *Turn, lath*, or *turning-wheel.*

* Fait au tour, (fort bien fait.) *Artificially turned, very well made.*

Elle a les plus beaux bras du monde, on diroit qu'ils ſont faits au tour. *She has the fineſt arms that can be ſeen, one would think 'em artificially turned.*

☞ Tour, (armoire ronde & tournante) poſée dans l'épaiſſeur de la muraille dans un Couvent de Religieuſes.) *A turning box* in a Nunnery.

* Tour, (maniere de traiter, de conduire une affaire.) *Ex.* Donner un tour favorable à une affaire. *To ſet a fine gloſs upon a thing.*

Il a donné un bon tour à cela. *He has turned that very well.*

* Tour, (en matiere d'éloquence, de poëſie, de ſtile, de période, ſignifie la maniere d'exprimer ſes penſées & d'arranger ſes termes.) *Turn, way* of expreſſing one's ſelf.

Le tour d'une période. *The turn of a period.*

Ses vers ſont d'un tour noble. *There is a noble turn in his verſes.*

Il écrit d'un tour galant, fin, délicat, goguenard, & plaiſant. *He has a genteel, fine, delicate, and pleaſant way of writing; there are fine, genteel*, &c. *turns in his writings.*

Il faut lui donner un autre tour, (ou le tourner d'une autre maniere.) *You muſt turn it another way*, or *put it into a new dreſs.*

* Mademoiſelle *Stuart* voulant prévenir les mauvais tours qu'on pourroit donner à l'aventure de la nuit précédente. *Mrs. Stuart, to obviate the ill conſtruction that might be put on the laſt night's adventure.*

* Avoir un tour d'eſprit fort agréable, (mettre bien les choſes dans leur jour.) *To have the knack of ſetting out things to the beſt advantage.*

* Tour, (rang ſucceſſif, *ou* alternatif.) *Turn, order.*

Chacun à ſon tour. *Every one in his turn*, or *order.*

Vous aurez votre tour. *Your turn will come.*

Tour à tour, *adv.* (ſucceſſivement, l'un après l'autre.) *By turns, one after another.*

TOUR, *ſ. f.* (ſorte de bâtiment, rond *ou* quarré.) *A tower.*

☞ Tour, (en parlant de clocher, *ou* de colombier fort élevé.) *A ſpire.*

☞ Tour, (piéce du jeu des échecs.) *A rook*, at cheſs.

TOURBE, *ſ. f.* (terme de Pratique.) *Ex.* Enquête par tourbe, (qui ſe fait en prenant le témoignage de pluſieurs perſonnes.) *A general inqueſt.*

TOURBE, *ſ. f.* (motte de terre graſſe propre à brûler.) *Turf*, a kind of fuel.

TOURBILLON, *ſ. m.* (vent impétueux qui va en tournoyant.) *Whirlwind.*

☞ Tourbillon, (terme de Philoſophie; quantité de matiere qui tourne autour d'un aſtre *ou* d'une planéte.) *Vortex, whirl*, or *whirling.*

TOURDION †, *ſ. m.* (contorſion.) *Contorſion.*

TOURELLE, *ſ. f.* (petite tour.) *Turret.*

TOURET, *ſ. m.* (outil pour percer.) *A drill.*

TOURIERE, *ſ. f.* (ſervante qui a ſoin du tour de dehors, &c. dans un Couvent de Religieuſes.) *A maid that looks to the turning box in a Nunnery.*

TOURILLONS, *ſubſt.* (deux piéces rondes de métal qui tiennent au côté du canon.) *The trunnions* of a piece of ordinance.

TOURION, V. Tourrion.

TOURMENT, *ſ. m.* (ſupplice, peine ordonnée par les loix.) *Torment*, for the puniſhment of a crime.

☞ Tourment, (grande douleur corporelle.) *Torment, pain.*

* Tourment, (peine d'eſprit, inquiétude.) *Torment, pain, trouble, grief, ſorrow, anxiety, racking thoughts.*

Tourmentant, te, *adj. Tormenting, teazing troubleſome.*

TOURMENTE, *ſ. f.* (orage, bouraſque.) *Storm, tempeſt.*

Tourmenté, ée, *adj. Tormented*, &c. *according to the verb.*

TOURMENTER, *verb. act.* (faire ſouffrir quelque tourment corporel.) *To torment, torture*, or *put to great pain, to rack.*

* Tourmenter, (faire ſouffrir quelque tourment d'eſprit.) *To torment, diſquiet, grieve, vex*, or *afflict.*

* Tourmenter, (importuner.) *To plague, tire, trouble, importune*, or *dun.*

* Tourmenter, (incommoder.) *To torment*, or *plague, to be troubleſome.*

☞ Tourmenter, (agiter violemment.) *To toſs, to tumble, to jolt.*

☞ Tourmenter les couleurs, (en terme de peinture.) *To deaden the colours by too much tampering with them.*

TOURMENTER, ſe tourmenter, *v. recip.* (s'agiter, ſe remuer.) *To toſs* or *tumble.*

* Se tourmenter, (ſe donner bien de la peine de corps, *ou* d'eſprit.) *To labour much, to take*, or *to be at a great deal of pains, to put one's ſelf to trouble, to be very buſy.*

Se tourmenter, (ſe déjetter; en parlant du bois.) *To warp.*

TOURNANT, *ſ. m.* (lieu où l'on tourne.) *A turning.*

Le tournant de la rue. *The turning of the ſtreet.*

☞ Tournant, (terme de mer; endroit de mer où l'eau tourne.) *A whirl-pool.*

Tourné, ée, *adj.* (*from* tourner.) *Turned*, &c. *according to the verb.*

* Il eſt bien tourné, (il eſt bien fait, il a bon air.) *He is a very genteel man.*

* Il a l'eſprit bien tourné, (il a le ſens bon, l'eſprit droit.) *He has a true wit, he is a man of ſenſe.*

* Il a l'eſprit mal tourné, (il prend les choſes de travers.) *He is a croſs-grain'd man.*

☞ Une maiſon bien *ou* mal tournée, (dont les appartemens ſont bien *ou* mal diſpoſés.) *A well* or *ill contrived houſe.*

TOURNE-BOUT, *ſ. m.* (eſpéce de flûte.) *A kind of muſical inſtrument ſomething like a flute.*

TOURNE-BROCHE, *ſ. m.* (machine ſervant à faire tourner la broche.) *A jack.*

☞ Tourne-broche, (marmiton qui ſert à tourner la broche.) *A turn-ſpit*, or *turn-broach.*

TOURNÉE, *ſ. f.* (courſe que quelques Officiers font dans leur reſſort.) *Circuit, a progreſs*, or *viſit.*

☞ Tournée, (tour, promenade.) *Round, walk*, or *turn.*

Faire ſa tournée. *To walk one's round, to take one's walk, to take a turn.*

TOURNE-FEUILLET *or rather*, ſignet, *ſ. m.* (ruban qu'on attache à un livre pour marquer certains endroits.) *A taſſel.*

TOURNELLE, *ſ. f.* (Chambre du Parlement pour juger des affaires criminélles.) *A Court for criminal cauſes belonging to the Parliaments of* France.

TOURNE-MAIN (en un), *adv.* (en un inſtant.) *In the turning of a hand, in the twinkling of an eye, in a moment.*

TOURNER, *verb. act.* (mouvoir en rond.) *To turn, to turn* or *wind round.*

Tourner une roue. *To turn a wheel.*

Tourner une broche. *To turn a ſpit.*

☞ Tourner, (ſe dit auſſi de pluſieurs mouvemens, pour peu qu'ils approchent du mouvement en rond.) *To turn.*

Ex. Tourner la tête. *To turn one's head.*

Tournez-vous vers moi. *Turn to me.*

Tourner les yeux. *To turn one's eyes.*

Tourner le dos à quelqu'un. *To turn one's back to one.*

Tourner tête, tourner viſage aux ennemis, *ou* vers les ennemis, (ſe tourner afin de leur faire tête.) *To turn head to the enemy, to face the enemy, to turn upon the enemy.*

Auſſi-tôt on tourna tête à l'ennemi, & on le battit à plate couture. *They immediately faced about to the enemy, and beat them to pieces.*

* † Tourner caſaque, (changer de parti.) *To be a turn-coat.*

* Je tourne ſon eſprit, *ou* je le tourne comme je veux, (je lui fais faire ce que je veux.) *I turn and wind him as i pleaſe, i manage him as i pleaſe, i do what i pleaſe with him.*

* Tourner le dos, (fuir.) *To turn one's back, to fly.*

* Tourner le dos à quelqu'un, (l'abandonner.) *To turn one's back from one, to forſake him.*

☞ Tourner, (porter) les pieds en dedans *ou* en dehors. *To turn one's toes in* or *out.*

☞ Tourner ſes ſouliers, (les corrompre en marchant.) *To turn one's ſhoes.*

☞ Tourner, (faire aller, porter d'un certain côté.) *To turn* or *bend a certain way.*

Tous les Princes de l'*Europe* ont tourné leurs armes *ou* leurs forces contre la *France*. *All the Princes of* Europe *have turned*, or *bent their forces againſt* France.

* Tourner, (appliquer) toutes ſes penſées à quelque choſe. *To turn* or *bend all one's thoughts to* or *on a thing.*

† Tourner ſon cœur à Dieu, *ou* ſe tourner à Dieu. *To turn one's heart to God, to turn to God.*

* Tourner un homme de tous les ſens, *ou* de tous les côtés, (lui faire diverſes queſtions pour découvrir ſes ſentimens.) * *To turn one every way, to pump him*, * *to feel one's pulſe, to ſift him.*

* Il l'a ſi bien tournée qu'il l'a gagnée. *He has ſo wrought upon her that he has made her yield.*

* Tourner bien *ou* mal une affaire, une choſe, (lui donner un bon *ou* un mauvais biais.) *To turn a thing well* or *ill, to give a good* or *ill turn.*

Tourner, (changer de ſens, mettre deſſus ce qui eſt deſſous.) *To turn* or *turn up.*

Tourner les feuillets d'un livre. *To turn the leaves of a book.*

Tourner une étoffe. *To turn a ſtuff.*

Tourner une carte. *To turn up*, or *face a card.*

* Tournez la médaille, (regardez la choſe d'un autre côté.) * *Turn now the tables.*

☞ Tourner, (donner un certain tour aux paroles, aux penſées.) *To turn, to give a turn* to one's words *or* thoughts.

Il tourne bien un vers. *He turns well a verſe, he gives a verſe a fine turn.*

Je voudrois tourner cette période autrement. *I would give that period another turn, i would alter that period.*

☞ Tourner, (traduire) d'une langue en une autre. *To turn* or *tranſlate from one language into another.*

☞ Tourner tout en bien *ou* en mal, (interpréter tout en bonne *ou* en mauvaiſe part.) *To put a good* or *bad conſtruction upon all things.*

☞ Tourner les choſes à ſon avantage, (en tirer de l'avantage.) *To turn things to one's advantage, to make the beſt of them.*

☞ Tourner quelqu'un en ridicule, (le rendre ridicule par des traits de raillerie.) *To turn one into ridicule, to ridicule one, to make a fool of him, to make him ridiculous.*

☞ Tourner une choſe en raillerie, (la prendre comme dite en raillant.) *To turn a thing with a droll, to take it as a jeſt, to make a jeſt of it.*

☞ Tourner une choſe en raillerie, (s'en moquer, en faire des railleries.) *To make a jeſt of a thing, to jeſt* or *droll upon it.*

☞ Donner à blâme *ou* à louange. *To blame* or *praiſe.*

☞ Tourner, (façonner au tour.) *To turn*, to make with a turner's wheel.

TOURNER, *verb. neut.* (ſe mouvoir en rond.) *To turn, to turn round.*

Le moulin, *ou* la roue tourne. *The mill* or *wheel turns*, or *turns round.*

☞ Tourner, (ſe mouvoir à droit & à gauche, *ou* en arriere.) *To turn.*

Tourner de côté & d'autre. *To turn to and fro.*

Il tourne comme une girouette. *He turns like a weather-cock.*

Tourner à gauche. *Turn on*, or *to the left.*

Tourner en arriere. *To turn backwards.*

Le vent tournera. *The wind will turn.*

* Il tourne à tous vents, (c'eſt un eſprit

variable.) * *He turns to all winds*, or *he turns with the wind, he turns like a weather-cock.*

☞ La tête me tourne, (je ſuis étourdi.) *My head turns round, my head is giddy, i am giddy.*

* La tête lui tourne, la tête lui a tourné, la bonne fortune lui a fait tourner la tête (*ou* l'a aveuglé.) *He is puffed up with his good fortune, he has forgot himſelf.*

* La tête lui tourne, (il n'eſt pas capable de remplir ſon emploi.) * *His head grows giddy.*

* La tête lui tourne, (il a trop d'occupation, il ne peut faire tout ce qu'il a entrepris.) *He has too much buſineſs upon him, he has more buſineſs than he can turn his hands to.*

* † Tourner autour du pot, (éviter de venir au fait.) * † *To go about the buſh, to dodge.*

* Tourner du côté de quelqu'un, (ſe ranger de ſon parti.) *To go over to one, to ſide with him.*

* Il ne ſait plus de quel côté tourner, (il ne ſait que faire, il n'a plus de reſſource.) * *He knows not which way to turn himſelf, he is put to his laſt ſhift.*

* Tourner, (pencher, aboutir à une certaine fin, devenir.) * *To turn, tend, ſucceed*, or *come to prove.*

Cela tournera à votre honneur & à ſa honte. *That will turn to your honour and his ſhame.*

Tout cela tournera à votre avantage. *All that will turn to your advantage.*

On ne ſait pas comme cette affaire tournera. *No body knows yet how that affair will ſucceed.*

Cela tournera à mal. *That will come to no good.*

Cette maladie tournera à la mort. *That diſtemper prov'd mortal.*

☞ Tourner, (s'altérer, ſe gâter.) *To turn*, to be ſpoiled.

Ce vin commence à tourner. *That wine begins to turn.*

Ce lait tourne. *The milk turns.*

Faire tourner le lait. *To turn the milk, to make the milk turn.*

* † Faire tourner le lait à une nourrice, (l'engroſſer.) *To turn a nurſe's milk, to get her with child.*

☞ Les ceriſes commencent à tourner, (*ou* à ſe gâter.) *Cherries begin to rot*, or *grow rotten.*

Les raiſins, les ceriſes, &c. commencent à tourner, (à meurir *ou* à rougir.) *The grapes, the cherries begin to ripen*, or *grow ripe.*

☞ Il tourne cœur, il tourne carreau, (au jeu de cartes.) *Heart* or *diamond is trump.*

☞ Tourner, (faire une tournée.) *To make a progreſs.*

TOURNER, ſe tourner, *verb. recip.* (ſe mouvoir en rond, *ou* d'un certain côté.) *To turn*, or *turn about.*

☞ Se tourner, (ſe changer, ſe convertir, devenir.) *To turn, change*, or *be changed, to become* or *prove.*

Son eſtime ſe tourna en amour. *His eſteem turned into love.*

Cette affaire ſe tourne à bien *ou* à mal. *That buſineſs turns well* or *ill, that buſineſs proves good* or *bad.*

Tout ce qu'il mange ſe tourne en poiſon. *All that he eats turns poiſon.*

Le tems ſe tourne au beau. *The weather turns fair, the weather inclines to fair.*

☞ Cet enfant ſe tourne (*ou* ſe porte) au bien *ou* au mal. *That child has good* or *bad inclinations.*

☞ Se tourner, (s'altérer) V. tourner, *neut.*

☞ Il ne ſait de quel côté ſe tourner *ou* tourner. V. tourner, *neut.*

TOURNESOL, *ſ. m.* (ſorte de fleur.) *Turnſol*, a kind of flower.

TOURNETTE, *ſ. f.* (ſorte de devidoir.) *Blades, yarn-windle.*

TOURNEUR, *ſ. m.* (artiſan qui fait des ouvrages au tour.) *A turner.*

TOURNEUSE, *ſ. f.* (femme de tourneur.) *A turner's wife.*

TOURNIQUET, *ſ. m.* (machine qui tourne ſur un pivot & qu'on met à un paſſage.) *A turn-ſtile*, or *turn-pike.*

☞ Tourniquet, (*ou* roue de fortune, ſorte de jeu.) *A whimſey-board.*

TOURNOIS, *ſ. m.* (un double, valant deux deniers.) *A farthing.*

Tournois, *adj.* (nom que l'on donnoit à la monnoie qui ſe battoit autrefois à Tours.) *Ex.* Une livre tournois. *A french livre*, being about eighteen-pence ſterling.

Un ſol tournois. *A french penny.*

TOURNOY, *ſ. m.* (joûte.) *Turnament*, or *tournament, a juſt*, or *running at tilt.*

Tournoyant, *adj.* (qui tournoye.) *Turning, winding.*

☞ Eau qui va en tournoyant. *A whirlpool.*

TOURNOYEMENT, *ſ. m.* (action de tournoyer.) *A whirling*, or *turning round, a turning* or *windind about, a fetching a compaſs.*

☞ Tournoyement de tête. *A dizzineſs*, or *giddineſs.*

TOURNOYER, *verb. neut.* (tourner en faiſant pluſieurs tours.) *To turn*, or *go about, to go turning and winding, to whirl* or *wheel about.*

* Tournoyer, (biaiſer, chercher des détours.) *To go about the buſh, to dodge, to ſhuffle.*

TOURNURE, *ſ. f.* (art *ou* ouvrage de tourneur.) *Turning* or *turner's work.*

* Tournure (*ou* tour) d'eſprit. *Turn of wit, genius.*

* Il donne à tout ce qu'il dit des tournures admirables. *He gives admirable turns to every thing he ſays.*

TOURRION, *ſ. m.* (petite tour.) *A turret, ſome ſay* tourillon.

TOURTE, *ſ. f.* (piéce de four *ou* de pâtiſſerie.) *A kind of paſtry-work bak'd in a pan, a pie.*

Tourte de pigeonneaux. *A pidgeon-pie.*

Tourte de pommes. *An apple-pie.*

☞ Tourte, (terme de poëſie, pour dire une tourterelle.) *A turtle-dove.*

TOURTEAU, *ſ. m.* (terme de blaſon, c'eſt une repréſentation de gâteau de pluſieurs couleurs.) *A torteaux* in heraldly.

☞ Tourteau (terme d'artillerie, eſpéce de flambeau fait de vieille corde *ou* de vieille méche détortillée, que l'on trempe dans de la poix, *ou* du goudron.) *A link.*

☞ Tourteau, à éclairer, (en terme de guerre.) *A wreath of pitched cord for a creſſet.*

TOURTEREAU, *ſ. m.* (jeune tourterelle.) *A young turtle-dove.*

TOURTERELLE, *ſ. f.* (*ou* tourte, eſpéce d'oiſeau.) *A turtle-dove.*

TOURTIERE, *ſ. f.* (uſtenſile pour faire cuire des tourtes.) *A pan, a baking pan.*

TOURTOUSES, *ſ. f.* (corde, que le bourreau met au cou du patient.) *The rope which the hangman puts about the priſoner's neck.*

TOUS, V. Tout.

TOUSJOURS, V. Toujours.

TOUSSAINTS, *ſ. f.* (fête de l'Égliſe Romaine.) *All-Saints day, all-hallow day.*

TOUSSER, *verb. neut.* (faire l'effort & le bruit que cauſe la toux.) *To cough.*

TOUSSEUR, *ſ. m.* Touſſeuſe, *ſ. f.* (qui touſſe.) *A cougher, a coughing man* or *woman.*

TOUT, te, *adj.* (qui comprend univerſellement les différentes parties, qualités *ou* eſpéces.) *All, whole, any thing, whatever.*

Tout le monde, tout l'univers. *All the world, the whole world* or *univerſe.*

Toute la famille. *All the family*, or *the whole family.*

Aimer Dieu de tout ſon cœur. *To love God with all one's heart.*

Il en a pris tous les ſoins du monde. *He has taken all the care imaginable about it.*

Tout ce que j'ai d'amis. *All the friends i have.*

Tout ce que vous voudrez. *Any thing that*, or *whatever you ſhall think fit.*

Tout ce qu'il y a d'honnêtes gens dans le monde. *Whatever honeſt people there are in the world.*

☞ Tout, quelque choſe (*ou* quelque perſonne que ce ſoit.) *All, every, any.*

Tout bien eſt deſirable. *All good is deſirable.*

Tout homme eſt ſujet à la mort. *Every man is* (or *all men are*) *ſubject to death.*

Toute eau peut ſervir à cela. *Any water will ſerve for that.*

Par toute terre, par tout pays. *Every where, any where.*

☞ Tout, (ſe met quelquefois par pure énergie, & s'exprime par) *meer.*

Ex. Ce ſont toutes fables. *Theſe are meer fables.*

☞ Obligé tout ce (*ou* autant) qu'on peut l'être à quelqu'un. *Obliged to one as much as may be.*

☞ Toutes les fois que. *As often as, every time that.*

Tous tant qu'ils ſont. *As many as they are, every one of them.*

☞ Tout, (dans la ſignification de quoique, encore que *ou* de quelque, s'exprime par) *as, though, for all.*

Ex. Tout ſage qu'il eſt. *As wiſe as he is.*

Tout votre ami qu'il eſt. *Tho' he be your friend, for all he is your friend.*

Ces hardes toutes uſées qu'elles ſont. *Theſe goods as worn out*, or *thread-bare as they are.*

Toute Impératrice qu'elle eſt. *Tho' she be an Empreſs.*

R. En ce ſens quelques-uns ne déclinent pas *Tout*, lorſqu'il eſt devant un ſubſtantif *ou* adjectif qui commence par une voyelle; ainſi ils diſent, *tout Impératrice qu'elle eſt, ces hardes tout uſées qu'elles ſont.*

TOUT, *ſ. m.* (une choſe en ſon entier.) *The whole, all.*

Diviſer le tout en ſes parties. *To divide the whole into its parts.*

Prenez le tout ſi vous voulez. *Take the whole if you pleaſe.*

Eſt-ce tout? Avez-vous tout dit? *Is that all? have you ſaid all?*

☞ Ces choſes différent du tout au tout. *Theſe things are wholly, intirely*, or *quite differens one from another.*

☞ Tout, (toutes choſes, toute ſorte de choſes, quoi que ce ſoit.) *All, all things, every thing, any thing.*

Tout compté, tout rabatu. *When all things are rightly computed, and juſt abatements made.*

Dieu eſt en tout, & tout eſt en Dieu. *God is in all, and all is in God.*

Tout bien conſideré. *All things being well conſider'd.*

Il fait tout avec eſprit. *He does every thing wittily*, or *ingeniouſly.*

Il eſt propre à tout. *He is fit for any thing.*

Il y va du tout pour toute l'*Europe. The intereſt of all* Europe *lies at ſtake.*

☞ Tout, toutes les perſonnes. *All, all men, every body.*

Tout ſe plaint, tout murmure contre la fortune. *All complain, all grumble againſt fortune.*

☞ Pouvoir tout auprès de quelqu'un, *ou* ſur quelqu'un. *To be omnipotent with one, to be very great with him.*

☞ Le tout. *All that.*

Ex. Il a fait telle & telle choſe, & le tout pour parvenir à ſon but. *He has done ſuch and ſuch things, and all that to compaſs what he aim'd at.*

☞ Le tout enſemble. *All together, the whole.*

Il y a de beaux vers dans ce poëme, mais le tout enſemble ne vaut rien. *There are fine verſes in that poem, but altogether*, or *but the whole is good for nothing.*

☞ Le tout, (en terme de joueurs.) *The tout*, or *the toot*, a term uſed amongſt gameſters inſtead of *all.*

Jouer le tout. *To play for the toot*, or *for all, to play double* or *quits.*

Le tout du tout. *Twice the toot, the double toot.*

Mettre le tout pour le tout, (hazarder toutes choſes.) *To run all hazards, to venture all at once.*

☞ C'eſt le tout, (c'eſt ce qu'il y a de plus important *ou* de principal.) *That's all in all.*

C'eſt le tout, quand on eſt honnête-homme, *ou* le tout eſt d'être honnête-homme. *'Tis all in all to be an honeſt man.*

C'eſt le tout de cet homme-là, il eſt ſon tout, *ou* il en fait ſon tout, il en eſt extrêmement aimé. *He is all in all with him, he is very great with him.*

☞ Ce n'eſt pas tout, (de plus.) *This is not all, moreover.*

☞ Ce n'eſt pas tout, (il ne ſuffit pas, ce n'eſt pas aſſez.) *It is not enough, it does not ſuffice.*

TOUT ☞ (à), *ou* un à tout, *ſ. m.* (couleur dont eſt la triomphe à certains jeux de cartes.) *Trumps* or *trump.*

Jouer à tout. *To play trumps, to trump about.*

Jouer un à tout. *To play a trump.*

TOUT, *adv.* (entierement, ſans exception, ſans réſerve.) *Wholly, intirely, quite, thoroughly, all, altogether, all over.*

Je ſuis tout à vous. *I am wholly*, or *entirely yours.*

Il eſt tout dévoué à votre ſervice. *He is entirely devoted*, or *addicted to your ſervice.*

Il eſt tout autre que vous ne l'avez vu. *He is quite another man ſince you ſaw him.*

Ils furent tout étonnés. *They were all*, or *altogether in a maze.*

Ils étoient tout couverts de pierreries. *They were cover'd all over with jewels.*

Il eſt tout malade. *He is ſick all over.*

Il eſt tout plein d'eſprit. *He is full of wit, he has a great deal of wit.*

R. En ce ſens, *Tout* ſe décline lorſque l'adjectif qui le ſuit eſt féminin. *Ex.* Elle eſt toute éplorée. *She's all in tears.*

Elle eſt toute malade. *She's ſick all over.*

Elles ſont toutes ſurpriſes. *They are all in a maze.*

Des poires toutes pourries. *Pears quite rotten.*

R. Quelques-uns cependant ne déclinent point *Tout* devant les adjectifs féminins qui commencent par une voyelle ; ainſi ils diſent, elle eſt tout éplorée, des femmes tout affligées, &c.

☞ Tout cœur, tout eſprit, (plein de cœur *ou* d'eſprit.) *Full of courage, full of wit.*

Il eſt tout cœur. *He is full of courage.*

Elle eſt tout d'eſprit. *She's full of wit.*

Tout nud. *Stark naked.*

☞ Il a laiſſé la porte toute ouverte. *He left the door wite open.*

R. Tout, ſe joint avec pluſieurs prépoſitions & adverbes, & avec pluſieurs façons de parler où il ſert à donner quelque énergie, comme dans les exemples ſuivans.

Tout autant, *adv. As much, as many.*

☞ Tout auſſi, *adv. Every whit.*

Ces fleurs ſont tout auſſi fraiches que le jour qu'elles furent cueillies. *Theſe flowers are every whit as freſh as the day they were gathered.*

☞ Tout-à-fait, *adv.* (entierement.) *Very, quite, altogether, wholly, intirely.*

☞ Tout d'un coup, *ou* tout-à-coup, *adv.* (d'abord, ſoudainement.) *Suddenly, all of a ſudden.*

☞ Tout à point, *adv. In the nick of time, in good time, ſeaſonably.*

Tout-haut, *adv.* (à haute voix.) *Aloud, with a loud voice.*

☞ Tout-bas, *adv.* (à voix baſſe.) *Softly, with a low voice.*

☞ Tout-beau, tout bellement, *adv. Softly, not ſo faſt, forbear.*

☞ Tout froidement, *adv. Coldly.*

☞ Tout au moins, tout du moins, *adv. At leaſt.*

☞ Tout franc, *adv. Frankly, freely.*

☞ Tout-outre, (de part en part.) *Through and through*

☞ Tout à l'heure, tout maintenant, (il n'y a qu'un moment.) *Juſt now, e'en now.*

☞ Tout à l'heure, tout maintenant, tout incontinent, tout préſentement, (dans un moment.) *Juſt now, by and by, forthwith.*

☞ Tout contre, } *adv. Hard by.*
☞ Tout auprès, }

☞ Tout de ſuite, *adv. All together, all at once, one after another.*

☞ Tout enſemble, *adv. All together.*

☞ Tout au plus, *adv. At the moſt.*

C'eſt tout au plus, ſi elle a cela. *It is the outſide if ſhe has that.*

☞ Tout de bon, *adv.* (ſérieuſement; en vérité.) *Seriouſly, indeed, in earneſt, good earneſt.*

☞ Tout ainſi que *ou* tout de même que, (terme de comparaiſon.) *The ſame, the very ſame, the ſame thing, the very ſame thing, as, juſt ſo, even ſo.*

☞ Tout du long, *adv. All at length, at large.*

Écrire ſon nom tout du long. *To write one's name at large.*

☞ Tout du long, *ou plutôt* tout le long, *prep. Ex.* Tout le long de la nuit. *All the night long.*

Tout d'un tems, *adv.* & *conj. At the ſame time.*

☞ Du tout, *adv.* (en aucune façon.) *At all.*

Point du tout, rien du tout. *Not at all, nothing at all.*

☞ En tout, *adv.* (tout étant compris.) *In all.*

☞ En tout & par-tout, *adv.* (entierement.) *Every way, wholly, intirely, in all things.*

☞ Par-tout, *adv.* en tous lieux. *Every where, in every corner.*

☞ Un homme qui tranche par-tout, (dans toutes les compagnies.) *A man that aſſumes in all companies.*

☞ Par-tout où, *adv.* (en quelque lieu que.) *Wherever.*

☞ Point pour tout, *ou* point en tout, *adv.* (nullement.) *Not at all.*

Toutefois, *conj.* (néanmoins, mais pourtant.) *Yet, nevertheleſs, however.*

TOUTE-PRESENCE, *ſ. f.* (un des attributs de Dieu.) *Omnipreſence.*

TOUTE-PUISSANCE, *ſ. f.* (puiſſance ſans bornes.) *Almighty power, almightineſs, omnipotency.*

☞ La Toute-puiſſance, (la Divinité, Dieu.) *The almighty*, or *omnipotent being, God almighty.*

TOUTES-FOIS, V. Toutefois.

Tout-puiſſant, te, *adj.* (qui peut tout.) *Almighty, omnipotent.*

TOUT-PUISSANT, *ſ. m.* (Dieu.) *The Almighty, God almighty, God the Lord.*

TOUTOU, *ſ. m.* (terme enfantin pour dire un petit chien.) *A little dog* or *whelp, a puppy.*

TOUX, *ſ. f.* (maladie qui fait faire des efforts à la poitrine.) *A cough.*

P. Toux de renard, &c. V. Terrier.

TOXSIN, TOY, } V. { Tocſin. Toi.

T R

TRAC ‡, V. Trace.

TRACAS, *ſ. m.* (agitation de gens qui vont & viennent, bruit.) *Hurry, buſtle, noiſe.*

Voila bien du tracas. *What a hurry or buſtle there is?*

* Tracas, (déſordre, dérangement, confuſion.) *Hurry, confuſion, diſorder.*

* Le tracas des affaires. *The hurry*, or *buſtle of buſineſs.*

* † Il fait ſon petit tracas (ſon métier *ou* ſon commerce) tout doucement. *He follows his trade, he minds his buſineſs.*

TRACASSER, *verb. neut.* (ſe remuer, s'agiter, ſe tourmenter pour peu de choſe.) *To be buſy, to be a doing, to be taken up about ſome trifling thing* or *other, to be full of buſtle, to be always in action*, or *in a hurry.*

☞ Tracaſſer, (être brouillon *ou* fâcheux dans la ſociété, par ſes manieres d'agir, par les rapports qu'on fait.) *To be a buſy-body*, or *an intermeddler.*

TRACASSER, *verb. act.* (inquieter, tourmenter) quelqu'un. *To plague, trouble, vex*, or *diſquiet one.*

TRACASSERIE, *ſ. f.* (tracas, intrigue.) *Hurry, buſtle, noiſe.*

☞ Tracaſſerie, (tour, piéce.) *Trick, piece of malice.*

☞ Tracaſſerie, (brouillerie.) *Fraction, broil, bickering.*

La Reine mere, qui, ſans faire de tracaſſerie, ne laiſſoit pas de les aimer. *The Queen-mother, who tho' ſhe had no ſhare in malicious tricks, was yet well enough pleaſed with them.*

TRACASSIER, *ſ. m.* Tracaſſiere, *ſ. f.* (qui tracaſſe, qui ne fait que brouiller, qui ſe veut mêler de tout.) *A buſy-body, an intermeddler.*

TRACE, *ſ. f.* (veſtige, piſte, marque du pied.) *Sooſtſtep, track*, or *print of the foot, the footing.*

Suivre quelqu'un à la trace. *To follow one by the track, to follow his footſteps, to trace him.*

☞ La trace des bêtes noires, (en terme de chaſſe.) *The trace of ſome wild beaſts*, ſuch as wolves, *&c.*

* Traces, (exemples de ceux qui nous ont précédé.) *Footſteps, ſteps, example.*

* Marcher ſur (ou ſuivre) les traces de ſes ancêtres. *To follow the ſteps*, or *footſteps of one's anceſtors.*

* Trace, (marque, impreſſion.) *Footſtep, track, ſign, mark.*

Les arts ont fleuri en ce pays-là, il y en reſte encore des traces. *The arts have flouriſh'd in that country, there are ſome footſteps of them to this day.*

On ne voit aucune trace de leur perte. *There is no ſign of their loſs to be ſeen.*

☞ Trace, (action de tracer, au propre.) *Drawing*, or *draughs.*

Tracé, ée, *adj. Whereof a draughs*, or *a model is made*, &c. V. Tracer.

TRACEMENT, *ſ. m.* (action de tracer.) *Drawing, draught, delineation.*

TRACER, *verb. act.* (tirer les premieres lignes d'un deſſein, d'un plan.) *To make a draught* or *model of, to draw.*

Tracer le plan d'une maiſon. *To make the draught*, or *model of a houſe.*

* Tracer le deſſein d'un ouvrage d'eſprit. *To make the firſt draught of an ingenious compoſure, to lay the firſt deſign.*

* Tracer le chemin de la gloire à quelqu'un, (lui donner des exemples glorieux à imiter.) *To ſhew one the way to glory, to ſet him glorious examples for him to follow*, or *imitate.*

* Tracer, (décrire.) *To deſcribe.*

☞ Tracer les arbres, les ranger. *To ſet*, or *to plant trees in ſome order.*

TRACHÉE-ARTÈRE, *ſ. f.* (canal qui porte l'air aux poumons.) *The trachian artery*, or *pipe of the lungs.*

TRADITION, *ſ. f.* (terme de pratique, action de livrer quelque choſe à une perſonne.) *Delivery.*

☞ Tradition, (connoiſſance qui ſe perpétue ſans l'aide de l'écriture.) *Tradition.*

La tradition de l'Égliſe. *The tradition of the Church.*

La tradition conduit à l'erreur. *Tradition leads into errors.*

TRADITIVE, *ſ. f.* (tradition.) *Tradition.*

TRADUCTEUR, *ſ. m.* (qui traduit d'une langue en une autre.) *A tranſlator.*

Un fidéle traducteur. *A faithful tranſlator.*

TRADUCTION, *ſ. f.* (verſion d'une langue en une autre.) *Tranſlating, tranſlation, verſion.*

TRADUIRE, *verb. act.* (tourner) un ouvrage d'une langue en une autre. *To tranſlate, turn*, or *do a work out of a language into another.*

☞ Traduire, transférer un priſonnier d'un lieu à un autre. *To remove*, or *tranſfer a priſonner from a place into another.*

☞ Traduire (tourner) en ridicule. *To ridicule, to turn into ridicule, to make a fool of, to traduce, to expoſe.*

Traduit, te, *adj. Tranſlated*, &c. V. Traduire.

Traduit en anglois. *Tranſlated into engliſh, engliſhed, made engliſh.*

TRAFIC, *ſ. m.* (négoce, commerce.) *Traffick, trade, trading, commerce:*

Faire trafic, trafiquer. *To drive a trade, to trafick* or *trade.*

Trafiquant, te, *ſubſt. Trader, merchant, dealer.*

TRAFIQUER, *verb. act.* (faire trafic.) *To trade, deal, traffick*, or *drive a trade, to buy and ſell.*

TRAFIQUER, *verb. act.* (négocier) des billets, des lettres de change. *To negociate*, or *ſell bills of exchange.*

TRAFIQUEUR, *ſ. m.* (marchant qui trafique.) *A trader, a trading*, or *dealing man.*

TRAGEDIE, *ſ. f.* (eſpéce de poëme dramatique.) *A tragedy, a lofty play.*

* Tragédie, (évenement funeſte.) *A tragedy, a ſad and cruel accident.*

TRAGICOMEDIE, *ſ. f.* (piéce de théâtre qui tient de la tragédie & de la comédie.) *A tragicomedy.*

Tragicomique, *adj. Tragicomical.*

Tragique, *adj* (qui appartient à la tragédie.) *Tragical, tragick.*

☞ Tragique, funeſte. *Tragick, tragical, ſad, cruel.*

TRAGIQUE, *ſ. m.* (le genre tragique.) *The writing of tragedies.*

Il réuſſit dans le tragique. *He writes good tragedies.*

Tragiquement, *adv.* (d'une maniere tragique.) *Tragically, in a tragical manner.*

Trahi, ie, *adj. Betrayed*, &c.

TRAHIR, *verb. act.* (faire une perfidie à quelqu'un, lui manquer de foi.) *To betray, to be falſe to.*

Il a trahi ſon maître. *He has betrayed*, or *been falſe to his maſter.*

Il a trahi la ville. *He has betray'd the town.*

* Trahir, découvrir. *To betray, to diſcloſe* or *diſcover.*

Sa voix l'a trahi. *His voice betray'd him.*

Trahir le ſecret de quelqu'un. *To betray, diſcloſe*, or *diſcover one's ſecret.*

* Trahir ſes ſentimens, ſa conſcience, (parler, agir, contre ſes ſentimens, &c.) *To betray one's own ſentiments* or *conſcience, to ſpeak* or *act contrary to one's thoughts* or *conſcience.*

* Leurs actions trahiſſent, (ou démentent) leurs paroles. *Their actions bely their words.*

TRAHIR, ſe trahir ſoi-même, *verb. recip.* (agir contre ſes propres intérêts.) *To betray one's ſelf*, or *one's own cauſe, to do one's ſelf an injury.*

TRAHISON, *ſ. f.* (perfidie.) *Treachery, treaſon, falſhood.*

La trahiſon eſt découverte. *The treachery is diſcover'd.*

Tuer quelqu'un en trahiſon. *To kill one treacherouſly.*

Haute trahiſon, (crime de leze-Majeſté en Angleterre.) *High-treaſon.*

TRAJET, *ſ. m.* (eſpace à traverſer par mer *ou* ſur une riviere pour aller d'un rivage à un autre.) *A paſſage over the ſea*, or *a river.*

Le trajet de *Calais* à *Douvre. The paſſage from* Calais *to* Dover.

Paſſer un trajet de mer. *To croſs the ſea.*

☞ Trajet, chemin qu'on fait par terre. *Way.*

Il y a un long trajet de *Paris* à *Vienne. 'Tis a great way from* Paris *to* Vienna.

☞ Quand la pratique donne un peu dans une grande ville, il faut faire de longs trajets. *A man who is pretty well cuſtomed in a great city, is forc'd now and then upon great rambles.*

TRAIN, *ſ. m.* (ſuite d'un grand Seigneur.) *Train*, or *retinue.*

☞ Train, gens de mauvaiſe vie. *Rogues* or *wenches.*

Il a du train *ou* de mauvais train logé chez lui. *He has rogues* or *wenches lodged in his houſe.*

☞ Train, (allure d'une bête de voiture.) *The pace* or *going, rate.*

Ce cheval n'a point de train, (*ou* d'allure réglée.) *That horſe has no pace.*

Le train de ce cheval eſt doux. *This horſe goes very eaſy.*

Ce cheval va grand train. *That horſe goes at a great rate.*

Le cocher nous a menés beau train. *The coachman drove us very faſt*, or *at a great rate.*

☞ Train, (amas de bois lié enſemble qui flotte ſur l'eau.) *A float of wood.*

Un train de bois montant, *ou* avalant. *A float of wood going up*, or *down the river.*

☞ Le train, (la partie) de devant d'un cheval. *A horſe's fore-legs and ſhoulders.*

Son train de derriere. *His hind-part.*

☞ Train, (tout le charronage qui porte le corps du carroſſe *ou* du charriot.) *The carriage of a coach* or *cart.*

☞ Le train, (les roues de devant d'un carroſſe.) *The fore-wheels of a coach.*

Le train de derriere d'un carroſſe. *The hind-wheels of a coach.*

☞ Un train de preſſe, (en terme d'Imprimeur.) *An entire preſs.*

☞ Train d'artillerie, (tout l'attirail néceſſaire pour ſervir l'artillerie.) *A train of artillery.*

☞ Train, (la trace) d'un carroſſe *ou* d'un charriot. *The track of a coach*, or *cart.*

☞ Train de bateaux, (pluſieurs bateaux qui ſe ſuivent.) *A train of boats.*

* Mettre en train, (mettre en action *ou* en mouvement.) *To ſet on, to ſet a going.*

Se mettre en train de faire une choſe. *To ſet one's ſelf about a thing.*

* Être en train, (être en action, en mouvement.) *To be in.*

Quand il eſt en train, rien ne lui coûte. *When he is once in, he does every thing with eaſe.*

Je ſuis en train de travailler. *I am diſpoſed*, or *minded to work.*

Il eſt en train de boire. *He is in a drinking fit, mood*, or *humour.*

Le voilà en train de parler, ne l'arrêtez pas. *His tongue runs, don't ſtop him.*

* Train, (maniere de vivre.) *Courſe, way, rate.*

Il mene un méchant train de vie. *He follows ill courſes.*

Il va toujours ſon même train. *He goes on ſtill at the old rate.*

* Train, (courant des affaires.) *Courſe, way.*

Il faut ſavoir le train des affaires. *A man muſt know the courſe of affairs.*

L'affaire eſt en bon train. *The buſineſs is in a fair way.*

Les choſes prennent maintenant un train de douceur. *Things are now carried on with ſome moderation.*

Il faut voir premierement quel train prendront les affaires. *We muſt ſee firſt how things will go.*

☞ Tout d'un train, (tout de ſuite.) *At one clap, all at once, altogether, at the ſame time, at one bout.*

Trainant, te, *adj.* (qui traîne, qui pend à terre.) *Trailing, dragging, that drags upon the ground.*

Une pique traînante. *A trailing pike.*

Queue traînante. *A dragging train.*

☞ Malade traînant, (*ou* languiſſant.) *A ſick perſon in a lingering condition.*

Traîné, ée, *adj.* (*from* traîner.) *Drawn, dragged along*, &c. V. *the verb* Traîner.

TRAÎNEAU, *ſ. m.* (eſpéce de chariot ſans roues.) *A ſledge*, or *ſled*, *a dray.*

☞ Traîneau, (ſorte de filet.) *A tramel, drag-net*, or *draw-net.*

TRAÎNÉE, *ſ. f.* (longue amorce) de poudre à canon. *A train of gun-powder.*

Traînée de bled, de cendres, &c. *A train of corn, aſhes*, &c.

TRAÎNE-POTENCE, *ſubſt. Ex.* Cette femme ne peut être qu'une traîne-potence pour vous. *Such a wife can't but be a plague to you.*

TRAÎNER, *verb. act.* (tirer après ſoi.) *To draw, trail, drag*, or *drag along.*

Les chevaux traînent le carroſſe. *The horſes draw the coach.*

Traîner un criminel ſur la claie. *To draw a malefactor upon a hurdle.*

Traîner, (faire aller de force) en priſon. *To drag to priſon.*

Traîner la pique. *To trail the pike.*

Traîner quelqu'un par terre. *To drag one along upon the ground.*

☞ Une femme qui traîne ſes habits. *A woman that draggles her tail, a draggle-tail.*

☞ La riviere traîne, (*ou* emporte) bien des immondices. *The river carries away a great deal of dirt* or *filthineſs.*

☞ Il traîne, (il mene) toujours avec lui une longue ſuite de valets. *He has always with him*, or *he always carries along with him a long retinue of ſervants, he has always a long train of ſervants at his heels.*

* La guerre traîne après ſoi, (elle eſt ſuivie) de grands malheurs. *Great miſchiefs attend war.*

* Le feu traînoit, (*ou* portoit) partout l'horreur & la déſolation. *The fire carried along with it horror and deſolation in all places.*

* † C'eſt un traîne-potence, (il porte malheur à ceux qui s'attachent à lui.) *He is a bringer of ill luck.*

* † Il traîne ſon lien, (tôt ou tard il ſera pendu.) *The gallows waits for him.*

* Traîner, (mener) une vie languiſſante & malheureuſe. *To lead a wretched, lingering life.*

* Traîner ſes paroles, (parler lentement.) *To draw out one's words, to ſpeak very ſlowly*, or *dreamingly, to drag one's words.*

* Traîner, (faire traîner, *ou* prolonger) une affaire. *To make linger, to put off, prolong*, or *ſpin out a buſineſs.*

* Traîner quelqu'un, (l'amuſer.) *To amuſe one, to keep him at a bay.*

TRAÎNER, *verb. neut.* (pendre juſqu'à terre.) *To trail, drag*, or *drag along.*

Votre juppe traîne. *Your petticoat drags along.*

☞ Traîner, (demeurer expoſé ſans être ſerré en ſa place.) *To lie about, to lie ſcattered.*

Ces papiers traînent dans mon cabinet. *Thoſe papers lie about in my cloſet.*

Tous les meubles traînent par terre. *All the goods lie ſcattered upon the ground.*

* Traîner, (être en langueur ſans pouvoir revenir en convaleſcence.) *To linger* or *languiſh, to be in a lingering*, or *languiſhing condition, to lead a lingering life.*

* Traîner, (n'avancer pas, durer ſans ſe faire, en parlant des affaires.) *To linger, to be lingering*, or *long a doing, to hold out long.*

Ce procès traîne trop long-tems. *This law-ſuit holds out too long.*

Je n'eſpére pas bonne iſſue d'une affaire qui traîne tant. *I can hope for no good from ſo lingering a buſineſs.*

* Un ſtile qui traîne, (un ſtile froid & languiſſant.) *A dull ſtyle.*

TRAÎNER, ſe traîner, *verb. recip.* (ſe gliſſer en rampant, ſe couler adroitement.) *To crawl*, or *creep along.*

Il ſe traîna à travers d'une haie. *He crawl'd through a hedge.*

Il ſe traîna ſous la tente du Général. *He crept under the General's tent.*

☞ Se traîner, marcher avec grande peine. *To go crimpling, to crawl, to creep along.*

TRAÎNEUR, *ſ. m. Ex.* Un traîneur d'épée. *A ſword-man*, V. Épée.

☞ Traîneur, (ſoldat qui ne marche pas avec le corps des troupes dont il eſt.) *A ſtraggler.*

TRAIRE, *verb. act.* (tirer le lait.) *To milk. Ex.* Traire une vache. *To milk a cow.*

TRAIT, *adj. m. Ex.* Or *ou* argent trait, (or *ou* argent tiré ſans fil & ſans ſoie.) *Gold*, or *ſilver-wire.*

TRAIT, *ſ. m.* (fléche, dard.) *Dart, arrow, ſhaft* or *bolt.*

* Les traits de l'amour. *Cupid's darts, the ſhafts of love.*

☞ Nous n'étions qu'à un trait d'arbalête, (nous étions éloignés d'un eſpace égal à la portée d'un trait.) *We were within a croſs-bow ſhot.*

☞ Trait, (longe de corde *ou* de cuir avec quoi les chevaux tirent.) *Trace*, for draught-horſes.

Une paire de traits. *A pair of traces.*

☞ Trait, ce qu'on avale de breuvage en un coup.) *Draught, ſoop, gulp.*

Boire un trait de vin *ou* de biére. *To drink a draught of wine* or *beer.*

Avaler tout d'un trait, *ou* tout d'un coup. *To ſwallow at one draught, at one gulp*, or *at one ſwallow*, or *ſup, to ſup up at once.*

Boire à longs traits. *To drink great draughts.*

☞ Trait, (linéament) du viſage. *A feature*, or *lineament of one's face.*

☞ Trait, (ligne que l'on tire avec un pinceau, un crayon *ou* une plume.) *Stroke, touch*, or *dash.*

Ce tableau eſt copié trait pour trait. *This picture is copied ſtroke by ſtroke.*

Un trait hardi, un trait d'une main hardie. *A bold ſtroke* or *touch.*

Un trait de plume. *A ſtroke* or *dash of a pen, a ſtroke made with a pen.*

Il écrit ſon nom d'un ſeul trait. *He writes his name at one ſtroke* or *dash.*

Paſſez un trait ſur cette ligne pour l'effacer. *Strike a dash on that line.*

☞ Tout ce qui a trait, (relation, *ou* rapport) aux finances. *All that has any reference*, or *relation to the exchequer*, or *any dependance upon the finances.*

* Trait de plume, (ſignature d'un homme puiſſant, *ou* quelques mots qu'on écrit.) * *Dash of a pen.*

Il lui donna cent mille écus d'un trait de plume. *He gave him a hundred thouſand crowns with the dash of a pen.*

Il immortaliſe ceux qu'il lui plaît d'un trait de plume. *He immortaliſes*, or *makes immortal whom he pleaſes, with the dash of a pen.*

* Trait, (bel endroit d'un diſcours, ce qu'il y a de vif & de brillant dans une penſée, dans une expreſſion.) * *Stroke, touch.*

Il y a de beaux traits d'éloquence. *There are fine ſtrokes* or *touches of eloquence.*

Un trait d'eſprit. *A witty ſtroke* or *touch, a piece* or *flaſh of wit.*

Un trait de raillerie. *A touch, a gentle wipe, a witty jeſt* or *joke.*

* Trait, (bon *ou* mauvais office.) *Turn, office, trick.*

Ce n'eſt pas là un trait d'ami. *This is not a friendly turn*, or *office, this is not done like a friend.*

On lui a joué un méchant trait. *They have ſerv'd him an ill turn* or *office, they have play'd him a trick.*

Un vilain trait. *A ſcurvy trick.*

Trait, (action qui a quelque choſe de ſingulier.) *Stroke, touch, act, piece, paſſage.*

Un trait hardi. *A bold ſtroke, touch*, or *act.*

Un trait de prudence. *A piece of prudence, a prudent act.*

Voilà un trait d'habile homme. *That's a piece of skill, that's done like a man of skill*, or *parts.*

Je ne vous dirai que ce trait de notre célébre *Molina. I ſhall only mention this paſſage, of our famous* Molina.

Un trait d'humilité. *A piece of humility.*

☞ Trait, (au jeu des échecs, l'avantage de jouer le premier.) *The move*, at cheſs.

☞ Je vois bien que cette affaire-là prendra trait, (qu'elle ne finira pas ſi-tôt.) *I ſee that buſineſs is like to run on*, or *not to come to a concluſion ſo ſoon.*

☞ Trait, (or *ou* argent trait.) *Gold*, or *ſilver-wire.*

☞ Un trait, *ou* une pointe de compas. *A point of the compaſs.*

☞ Trait, (ſigne qui partage l'écu, dans le blaſon.) *A bar* in heraldry.

Traitable, *adj.* (affable, doux.) *Tractable, gentle, fair dealing, kind.*

☞ Traitable, (ductile en parlant des métaux.) *Ductile, pliant, ſoft.*

TRAITAILLER * †, *verb. neut.* (peu uſité.) *To hold in treaty, to amuſe with treating.*

Il ne peut s'empêcher de traitailler, dans le tems où il n'a aucune intention de s'accommoder. (*Card. de Retz.*) *He cannot forbear treating, tho' at the ſame time he has no manner of inclination to come to an accommodation.*

Traitant, *part. Treating*, or *diſcourſing*, &c. V. Traiter.

TRAITANT, *ſ. m.* (celui qui traite des fermes du Roi.) *A farmer of the King's revenues, an exciſe-man.*

TRAITE, *ſ. f.* (étendue de chemin.) *A journey, way*, or *progreſs.*

Faire de longues traites. *To go long journeys.*

La traite eſt longue. *'Tis a long way.*

Aller tout d'une traite, (*ou* ſans s'arrêter, ſans repaître.) *To go without baiting by the way.*

☞ Traite, (terme de mer, commerce entre des vaiſſeaux & les habitans d'une côte.) *Trading* of ſhips with the inhabitants of a ſea-coaſt.

Sur cette côte on ne fait pas beaucoup de traite. *There is little trading with that coaſt.*

☞ Traite, (lettre ou billet de change.) *Draught, bill of exchange.*

☞ Traite, (tranſport de denrées.) *Exportation*

portation or *tranſportation* of commodities.

Traite foraine, *ou* domaniale, (droit d'entrée *ou* de ſortie ſur certaines denrées.) *A cuſtom*, or *impoſition upon certain commodities exported* or *imported*.

Traité, ée, *adj.* (*from* traiter.) *Treated*, &c. V. Traiter.

☞ Je fus traité par lui du tems de ma maladie. *I was under his cure when i had my fit of ſickneſs.*

TRAITÉ, *ſ. m.* (diſcours ſur quelque matiere.) *A tract*, *a treatiſe*, or *diſcourſe*.

☞ Traité, (convention, accommodement.) *Treaty* or *agreement*.

TRAITEMENT, *ſ. m.* (accueil, réception, maniere d'agir avec quelqu'un.) *Treatment*, *entertainment*, *uſage*.

Le mauvais traitement que vous lui avez fait. *The ill treatment* or *uſage he received at your hands.*

Bon traitement. *A kind entertainment* or *uſage*.

TRAITER, *verb. act.* & *neut.* (agiter, diſcourir *ou* raiſonner ſur.) *To treat* or *handle*, *to diſcourſe of* or *upon*, *to be upon*.

Traiter une matiere. *To treat* or *handle a ſubject*, *to treat* or *diſcourſe of it*.

Traiter de l'immortalité de l'ame. *To treat of*, *to diſcourſe upon the immortality of the ſoul*.

La queſtion que nous traitons maintenant. *The queſtion we are now upon*.

☞ Traiter, (négocier une affaire, un accommodement, &c.) *To treat of* or *about*, *to be upon a treaty*.

Traiter la paix, *ou* traiter de la paix. *To treat about the peace*, *to be upon a treaty of peace*.

Traiter un, *ou* d'un mariage. *To treat about a match*.

☞ Traiter, *verb. neut.* (entrer en négociation pour vendre *ou* pour acheter.) *To treat*, *to be upon a treaty* or *bargain*.

Traiter, (compoſer) d'une dette. *To treat* or *compound for a debt*.

☞ Traiter, *verb. act.* (agir avec quelqu'un, en uſer avec lui de telle *ou* telle maniere.) *To treat* or *uſe*, *to deal with*.

Il l'a fort bien traité. *He treated*, or *uſed him very well*.

Il m'a traité en frere. *He uſed me like a brother*.

Il nous a traités avec plus d'équité. *He deals more juſtly by us*.

Traiter quelqu'un avec honneur. *To uſe one honourably*, *to ſhew one great honour*.

On me traite fort mal. *I am very ill uſed*.

☞ Traiter quelqu'un de, (lui donner le titre de, l'appeller.) *To give one the title of*, *to call him*.

Il le traite de Prince. *He gives him the title of Prince*.

Il l'a traité de fat. *He call'd him a fool*.

☞ Traiter, (régaler, donner à manger.) *To treat* or *entertain*, *to give an entertainment*.

Le Roi traite les Ambaſſadeurs. *The King treats the Ambaſſadours*.

☞ Un rôtiſſeur qui traite à tant par tête. *A cook that keeps an ordinary at ſo much a head*.

☞ Il traite fort bien, (il accommode bien les viandes.) *He dreſſes meat very well*.

☞ Traiter un malade, (le médicamenter.) *To have a patient under cure*, or *under one's hands*.

Il m'a traité de cette maladie. *He cur'd me of that diſtemper*.

Ce Chirurgien l'a traité. *He has been under that Surgeon's hands*.

☞ Se bien traiter, (faire bonne chere.) *To eat well*, *to fare well*, *to keep a good table*.

☞ Se traiter, vivre à ſa mode. *To live after one's own way*.

TRAITEUR, *ſ. m.* (qui donne à manger pour de l'argent.) *A cook*, that keeps a great ordinary.

TRAITRE, traitreſſe, *adj.* (*from* trahir, perfide.) *Traiterous*, *treacherous*, *falſe*, *perfidious*.

Un procédé bien traître. *A traiterous act* or *practice*.

Tous les flateurs ſont traîtres. *All flatterers are treacherous* or *falſe*.

Une ame traitreſſe. *A falſe*, *treacherous*, *perfidious man* or *woman*.

☞ Traître, (plus dangereux qu'on ne penſe.) *Treacherous*, *falſe*, *dangerous*.

Une liqueur traîtreſſe. *A treacherous liquor*.

Les chats ſont traîtres. *Cats are treacherous*.

TRAITRE, *ſ. m.* (un perfide.) *A traitor*, *a falſe*, *treacherous*, or *perfidious man*, *a betrayer*.

TRAITRESSE, *ſ. f.* *A traiteſs*, or *a traitereſs*, *a falſe*, *treacherous*, or *perfidious woman*.

Traitreuſement, *adv.* (en trahiſon.) *Treacherouſly*, or *traiterouſly*.

TRAITTE, V. Traite.

TRAMAIL, *ſ. m.* (ſorte de filet pour prendre du poiſſon.) *A tramel*, or *drag-net*.

TRAME, *ſ. f.* (fil conduit par la navette entre les fils de la chaîne en faiſant un tiſſu.) *The woof*, in weaving.

* La trame, (le cours *ou* la durée) de ſa vie. *The courſe of his life*.

* Trame, (complot.) *Plot*.

Tramé, ée, *adj. Woven*, &c.

TRAMER, *verb. act.* (conduire la trame d'une étoffe.) *To weave*.

* Tramer, (machiner, faire un complot.) *To plot*, or *contrive*, *to brew*.

TRAMONTAIN, *ſ. m.* (qui eſt au de-là des monts.) *Tramontane*.

TRAMONTANE, *ſ. f.* (on nomme ainſi ſur la Méditerranée & en Italie le vent du Nord.) *Tramontane*, *the North-wind*.

☞ Tramontane, l'étoile du Nord. *The North-ſtar*.

* † Perdre la tramontane, (ne ſavoir plus où on eſt, ni ce qu'on fait.) *To be at a loſs*, *to be at one's wits end*, *to be at a non-plus*, *to be beſide one's ſelf*.

* C'eſt un homme qui ne perd point la tramontane, (il ne ſe déconcerte pas, il conſerve ſon ſang froid.) *He has a great preſence of mind*, *he is a man that nothing can diſcompoſe*.

TRAN-TRAN, V. Trantran.

Tranchant, te, *adj.* (qui tranche.) *Sharp*, *cutting*.

Un couteau tranchant. *A ſharp*, or *cutting-knife*.

☞ Un Écuyer tranchant, (officier qui tranche les viandes à la table des Princes.) *A gentleman-ſewer* or *carver*.

TRANCHANT, *ſ. m.* (le fil d'une épée, d'un couteau, &c.) *The edge*.

Le tranchant d'une épée. *The edge of a ſword*.

Épée à deux tranchans. *A two-edged ſword*.

TRANCHE, *ſ. f.* (morceau coupé en long & un peu mince.) *Slice*, *cut*.

☞ Tranche, (l'extrémité de tous les feuillets) d'un livre. *The edge of a book*.

Tranché, ée, *adj. Cut*, *cut off*, &c. V. Trancher.

TRANCHÉE, *ſ. f.* (foſſé pour divers uſages.) *Trench*, or *trenches*.

Tranchée pour ſaigner un étang. *A trench to draw a pond*.

Une tranchée pour planter des arbres. *A trench to plant trees*.

La tranchée devant une place aſſiégée. *The trenches before a town beſieged*.

Nettoyer la tranchée. *To clear the trenches*.

Tranchées, (pour deſſécher des marais.) *Trenches*, or *loads*.

* Tranchées de ventre, (douleurs violentes dans les entrailles.) *The gripes*, or *griping in the guts*, *the wringing of the belly*.

☞ Tranchées devant l'accouchement. *The pains of a woman in labour*.

Tranchées après l'accouchement. *After-pains*.

TRANCHE-FILE, *ſ. f.* (terme de cordonnier; bouture de fil qu'on fait en dedans des ſouliers.) *A bar in a ſhoe*.

☞ Tranche-file, (terme de relieur de livres.) *The head-band of a book*.

☞ Tranche-file, (chaînette de mords de bride.) *The little chain about a bit*.

TRANCHE-FILER, *verb. act.* (mettre des tranche-files à un livre.) *To make head-bands for books*.

TRANCHE-LARD, *ſ. m.* (couteau de cuiſinier.) *A cook's great knife*.

TRANCHE-PLUME †, *ſ. f.* (canif.) *A pen-knife*.

TRANCHER, *verb. act.* (couper, ſéparer en coupant.) *To cut*, or *cut off*.

Trancher la tête à quelqu'un. *To cut off one's head*.

Ce couteau tranche comme un raſoir. *That knife cuts like a razor*.

☞ Cela tranche les boyaux, (*ou* cauſe des tranchées.) *That gripes one's guts*, or *wrings the belly*.

* Trancher, (faire) du grand. *To take upon one*, *to take ſtate upon one*.

* Il tranche du Philoſophe. *He ſets up for a Philoſopher*.

* Trancher du grand Seigneur. *To lord it*, *to carry it like a Lord*.

* Trancher, (décider, déclarer hardiment.) *To decide*, *reſolve*, or *determine*, *to ſpeak*, or *be plain*.

Ceci tranche la difficulté. *This reſolves* or *decides the difficulty*.

* Trancher le mot. *To ſpeak the word*, *to be plain*.

* Le trancher net, (dire tout net ſon ſentiment.) *To tell one's mind plainly*, *not to mince the matter*.

* Un homme qui tranche par tout, (qui s'en fait trop accroire.) *A man that aſſumes in all companies*.

* Trancher court, (abréger.) *To cut ſhort*, *to be ſhort*, *to make but few words*.

TRANCHER, *verb. neut.* (en parlant des couleurs lorſqu'elles ſont fort différentes les unes des autres.) *To glare*.

TRANCHET, *ſ. m.* (couteau de cordonnier.) *A cutting-knife*, *a ſhoe-maker's cutting-knife*.

TRANCHOIR, *ſ. m.* (tailloir, aſſiette, de bois.) *A trencher*.

TRANQUILLE, *adj.* (paiſible, calme, ſans émotion.) *Quiet*, *ſtill*, *calm*.

Une mer tranquille. *A calm ſea*.

* Tranquille, (dans les choſes morales.) *Quiet*, *ſtill*, *calm*, *peaceable*, *undiſturbed*, *ſedate*.

Tout eſt tranquille dans le Royaume. *All is quiet in the Kingdom.*

Un eſprit tranquille. *A quiet or peaceable perſon.*

Avoir l'ame tranquille. *To have a ſedate, undiſturbed*, or *compos'd mind.*

Une vie tranquille. *A quiet life.*

Tranquillement, *adv.* (d'une maniere tranquille.) *Quietly, peaceably.*

Heureux celui qui vit tranquillement. *Happy is he that lives quietly*, or *that lives a quiet life.*

TRANQUILLISER, *verb. act.* (rendre tranquille.) *To tranquillize*, or *quiet.*

TRANQUILLITÉ, *ſ. f.* (état de ce qui eſt tranquille.) *Quiet, tranquillity, calmneſs, ſedateneſs, compoſedneſs*, V. Tranquille.

TRANSACTION, *ſ. f.* (acte par lequel on tranſige.) *Tranſaction, agreement, articles.*

TRANSCENDANT, te, *adj.* (terme de Philoſophie : il ſe dit des attributs qui conviennent à toutes ſortes d'êtres.) *Tranſcendent*, ſurpaſſing the predicaments.

☞ Tranſcendant, (élevé, ſublime.) *Tranſcendent, extraordinary, ſublime, excellent.*

TRANSCRIPTION, *ſ. f.* (action de tranſcrire.) *Tranſcripcion*, or *tranſcribing.*

TRANSCRIRE, *verb. act.* (copier un écrit.) *To tranſcribe*, or *copy, to write from the original.*

Tranſcrit, te, *adj. Tranſcribed, copied*, &c.

TRANSE, *ſ. f.* (grande appréhenſion d'un mal qu'on croit prochain.) *Trance, agony, pangs.*

Il eſt toujours en tranſe. *He is always in a trance.*

Le moyen d'y penſer dans les tranſes de la mort! *How can a man think of thoſe things in the pangs of death*, or *when he is ſtruggling with death!*

Tranſféré, ée, *adj. Tranſferred, tranſlated*, or *removed*, &c.

TRANSFÉRER, *verb. act.* (tranſporter.) *To tranſfer, to tranſlate*, or *remove.*

Tranſférer un Empire. *To tranſfer an Empire.*

Tranſférer un Evêque. *To tranſlate a Biſhop.*

Tranſférer un priſonnier. *To remove a priſoner.*

Tranſférer une Cour. *To tranſlate* or *remove a Court.*

☞ Tranſférer, (céder) ſon droit. *To make over one's right.*

TRANSFIGURATION, *ſ. f.* (changement en une autre figure.) *Tranſfiguration.*

Tranſfiguré, ée, *adj. Tranſfigured.*

TRANSFIGURER, *verb. act.* (changer en une autre figure.) *To tranſfigure.*

TRANSFIGURER, ſe tranſfigurer, *verb. recip. To be tranſfigured.*

TRANSFORMATION, *ſ. f.* (changement d'une forme en une autre.) *A tranſforming*, or *tranſformation.*

Tranſformé, ée, *adj. Tranſformed.*

TRANSFORMER, *verb. act.* (métamorphoſer.) *To tranſform, to turn* or *change from one form to another.*

TRANSFORMER, ſe tranſformer, *verb. recip. To be tranſform'd, to turn.*

TRANSFUGE, *ſ. m.* (déſerteur.) *A deſerter, a turn-coat.*

TRANSFUSER, *verb. act. To tranſfuſe*, V. le mot ſuivant.

TRANSFUSION, *ſ. f.* (opération de Chirurgie par laquelle on fait paſſer le ſang d'un animal dans un autre.) *Tranſfuſion*, or *pouring from one thing into another.*

Tranſgreſſé, ée, *adj. Tranſgreſſed*, &c.

TRANSGRESSER, *verb. act.* (outrepaſſer, contrevenir à quelque ordre.) *To tranſgreſs*, or *tréſpaſs*, or *treſpaſs upon, to go beyond.*

TRANSGRESSEUR, *ſ. m.* (celui qui tranſgreſſe.) *A tranſgreſſor.*

TRANSGRESSION, *ſ. f.* (action de tranſgreſſer.) *A tranſgreſſing*, or *tranſgreſſion.*

☞ Tranſgreſſion, (faute, péché.) *A treſpaſs, offence*, or *miſdeed.*

Tranſi, ie, *adj.* (*from* Tranſir.) *Chilled, benummed with cold*, &c. V. Tranſir.

☞ Tranſi de triſteſſe. *Overwhelmed with ſorrow.*

* Un amoureux tranſi, (un amant reſpectueux & timide juſqu'à l'excès.) *A baſhful lover.*

TRANSIGER, *verb. act.* (paſſer un acte pour accommoder un différend, un procès.) *To tranſact, to agree*, or *covenant, to article*, or *enter into articles.*

TRANSIR, *verb. act.* (pénétrer & engourdir de froid.) *To chill*, or *benum.*

* Tranſir, (en parlant de l'effet de la peur, de la douleur.) *To chill, appal, daunt*, or *damp one's ſpirits.*

TRANSIR, *verb. neut. To be chilled* or *benummed.*

TRANSISSEMENT, *ſ. m.* (état d'un homme tranſi.) *Chilneſs, numneſs.*

TRANSITION, *ſ. f.* (paſſage d'un ſujet à un autre dans un diſcours.) *Tranſition, a paſſing from one thing to another.*

Tranſitoire, *adj.* (en parlant des choſes de ce monde, paſſager.) *Tranſitory, tranſient, ſoon paſſing.*

TRANSLATER †, (traduire d'une langue en une autre.) V. Traduire.

TRANSLATION, *ſ. f.* (tranſport.) *Tranſlation, removal.*

La tranſlation d'un Evêque. *The tranſlation of a Biſhop.*

La tranſlation des reliques d'un Saint. *The removal of the relicks of a Saint.*

La Cour s'eſt relâchée de la tranſlation du Parlement à *Blois. The Court has yielded as to the removal of the Parliament to* Blois.

TRANSMETTRE, *verb. act.* (céder, mettre ce qu'on poſſéde en la poſſeſſion d'un autre.) *To make over, to paſs away*, or *convey a thing to one.*

* Tranſmettre, (faire paſſer) à la poſtérité. *To tranſmit, convey*, or *hand down to poſterity.*

TRANSMIGRATION, *ſ. f.* (paſſage d'un peuple d'un Pays en un autre.) *Tranſmigration*, the paſſing from one Country to another.

La tranſmigration des ames, (leur paſſage d'un corps à un autre.) *The tranſmigration of ſouls, the metempſychoſis.*

TRANSMIS, ſe, *adj. from* Tranſmettre. *Made over, paſs'd away, tranſmitted, conveyed*, &c.

Tranſmiſſible, *adj. Conveyable, that can be made over.*

Tranſmué, ée, *adj. Tranſmuted, changed, tranſformed, turned from one form to another.*

TRANSMUER, *verb. act.* (changer, tranſformer.) *To tranſmute, change*, or *tranſform.*

Tranſmutable, *adj.* (qui peut être changé.) *Tranſmutable.*

TRANSMUTATION, *ſ. m.* (changement, tranſformation.) *Tranſmutation, change, tranſformation.*

TRANSPARENCE, *ſ. f.* (qualité de ce qui eſt tranſparent.) *Tranſparency, a being tranſparent*, D. † *diaphaneity.*

TRANSPARENT, te, *adj.* (Diaphane, au travers duquel la lumiere paſſe.) *Tranſparent, diaphanous, pellucid.*

Tranſpercé, ée, *adj. Tranſpierced, pierced*, or *run through.*

TRANSPERCER, *verb. act.* (percer de part en part.) *To tranſpierce, to pierce* or *run through.*

* Tranſpercer le cœur, (pénétrer de douleur.) *To ſtrike, wound*, or *cut to the very heart.*

Tranſpirable, *adj. Tranſpirable.*

TRANSPIRATION, *ſ. f.* (mouvement des humeurs qui tranſpirent.) *Tranſpiration, a breathing forth through the pores of the body.*

TRANSPIRER, *verb. neut.* (s'exhaler par les pores du corps.) *To tranſpire*, or *perſpire, to breath out through the pores of the body.*

TRANSPLANTATION, *ſ. f. Tranſplantation.*

Tranſplanté, ée, *adj. Tranſplanted, removed.*

TRANSPLANTEMENT, *ſ. m. Tranſplanting, tranſplantation.*

TRANSPLANTER, *verb. act.* (planter en un autre endroit.) *To tranſplant, to plant in another place, to remove.*

* Tranſplanter, (tranſporter) une colonie. *To tranſplant a colony.*

☞ *Charlemagne*, en tranſplantant les Saxons de *Saxe* en *France*, d'un diable en fit deux. *By tranſporting* Saxons *into* France, *of one devil* Charlemaign *made two.*

TRANSPORT, *ſ. m.* (action de tranſporter une choſe d'un lieu à un autre.) *An exporting, tranſporting*, or *tranſportation.*

☞ Tranſport, (ce qu'on paye pour faire tranſporter.) *Carriage.*

☞ Vaiſſeau de tranſport. *A tranſport ſhip, a tranſport.*

* Tranſport, (fougue de quelque paſſion violente.) *Tranſport, violent motion.*

Un tranſport de joie. *A tranſport of joy.*

Un tranſport de colere. *A violent paſſion.*

* Tranſport, (raviſſement, extaſe.) *Tranſport, rapture, extaſy.*

☞ Tranſport, (ceſſion juridique.) *Conveyance, aſſignment*, or *making over.*

☞ Un tranſport au cerveau, (ſymptôme cauſé par des vapeurs malignes.) *Light-headedneſs, a being light-headed, delirium.*

Tranſporté, ée, *adj. Removed, tranſported*, &c. *according to the verb.*

TRANSPORTER, *verb. act.* (porter d'un lieu en un autre.) *To tranſport* or *export, to remove* or *carry from one place to another.*

Tranſporter des denrées. *To tranſport* or *export commodities.*

Tranſporter des meubles. *To remove houſe-hold-goods.*

☞ Tranſporter, (tranſférer, faire paſſer) un Empire d'une Nation à une autre. *To tranſfer an Empire from one Nation to another.*

* La colere, la joie, la fureur, le tranſporte, (ou le met hors de lui-même.) *Anger, joy*, or *fury tranſports him*, or *puts him beſides himſelf.*

☞ Tranſporter, (céder juridiquement.) *To convey*, or *make over, to aſſign, to paſs away.*

TRANSPORTER, ſe tranſporter, *verb. recip.* (ſe rendre) ſur les lieux. *To go upon the place.*

* Se tranſporter, (s'emporter.) *To fly out into a paſſion, to be in a fluſter.*

Tranſporté, ée, *adj. Tranſported.*

TRANSPOSER, *verb. act.* (mettre une choſe hors de l'ordre où naturellement elle devroit être.) *To tranſpoſe, to change the order*, or *to miſplace.*

TRANSPOSITION, *ſ. f.* (renverſement de l'ordre.) *Tranſpoſition, a changing the order*, or *a miſplacing.*

Tranſvaſé, ée, *adj. Tranſvaſated, decanted, poured out of one veſſel into another.*

TRANSVASER, *verb. act.* (verſer d'un vaiſſeau dans un autre.) *To tranſvaſate, to decant, to pour out of one veſſel into another.*

TRANSUBSTANTIATION, *ſ. f.* (changement d'une ſubſtance en une autre. Il ne ſe dit que du changement du pain & du vin en la ſubſtance du Corps de Chriſt, dans le Sacrement de l'Euchariſtie, ſuivant l'opinion des Catholiques *Romains.*) *Tranſubſtantiation, a change of one ſubſtance into another*, as of the bread and wine into the Body of Chriſt, in the Sacrament of the Euchariſt, according to the opinion of the *Roman* Catholicks.

Tranſubſtantié, ée, *adj. Tranſubſtantiated.*

TRANSUBSTANTIER, *verb. act.* (terme de Théologie ſcholaſtique; changer une ſubſtance en une autre.) *To tranſubſtantiate, to change into another ſubſtance.*

TRANSVERSAL, le, *adj.* (qui va de travers, qui traverſe.) *Tranſverſe, athwart, croſſing.*

Tranſverſalement, *adv.* (de travers.) *Athwart, acroſs, croſs-wiſe.*

TRANTRAN †, *ſ. m.* (cours des affaires, ſecret d'un négoce, d'un métier, &c.) *Knack, knick-knack.*

Il ſait, il entend le trantran. *He has the knack on't.*

TRAPPE, *ſ. f.* (piége pour prendre des bêtes.) *A trap.*

☞ Trappe, (eſpéce de porte qui ſe hauſſe & qui ſe baiſſe.) *A trap-door.*

TRAPEZE, *ſ. m.* (figure géométrique.) *Trapezium, a geometrical figure.*

TRAPU, ue, *ou* membru, *adj.* (gros & court.) *thick and ſhort, ſtrong-limbed, ſtubbed, ſquat.*

TRAQUENARD, *ſ. m.* (eſpéce d'amble de cheval.) *A kind of ambling pace* of a horſe.

☞ Traquenard, (cheval qui va le traquenard.) *An ambling nag.*

☞ Traquenard, (ſorte de danſe.) *A brisk ſore of dance.*

☞ Traquenard, (trape, *ou* traquet) *A trap.*

* † Je ſai le traquenard, (je ſai ce qu'il faut faire.) *I underſtand trap, i have the knack on't.*

TRAQUET, *ſ. m.* (trape, piége qu'on tend aux bêtes.) *Trap, ſnare.*

* † Donner dans le traquet, (*ou* dans le panneau.) *To be trapp'd* or *chous'd.*

☞ Traquet, (*ou* thyon, ſorte d'oiſeau.) *A bunten.*

☞ Traquet, (*ou* claquet) de moulin. *A mill-clack*, or *mill-clapper.*

TRAVADES, *ſ. f.* (terme de mer; eſpéce de tourbillon.) *Travado's, a whirlwind at ſea.*

TRAVAIL, *ſ. m.* (labeur, peine, fatigue pour faire quelque choſe.) *Work, labour, pains.*

Un pénible travail. *A painful work.*

Fuir le travail. *To ſhun work.*

Vivre de ſon travail. *To live upon one's labour.*

Détourner quelqu'un de ſon travail. *To diſturb*, or *take one off from his work.*

Aimer le travail. *To love to take pains, to love work.*

Dieu béniſſe votre travail. *God ſpeed your work.*

☞ Un homme de travail *ou* de grand travail, (qui eſt laborieux.) *A laborious man.*

Une choſe qui demande un grand travail. *A laborious piece of work.*

☞ A force de travail. *With pains-taking.*

☞ Travail, ouvrage fait *ou* à faire.) *Work, piece of work.*

Beau travail. *A fine work*, or *piece of work.*

Il y a beaucoup de travail. *There is a great deal of work.*

☞ Travail d'enfant, *ou* travail. *Labour, travel.*

Être en travail. *To be in labour, to cry out.*

☞ Travail, (eſpace enfermé de quatre piliers dans lequel on ferre, *ou* on panſe les chevaux vicieux.) *Travel, traviſe*, or little room to ſhoe unruly horſes in.

TRAVAIL ☞, V. Travaux.

Travaillé, ée, *adj. Wrought*, &c. V. Travailler.

Laine travaillée. *Wrought wool.*

☞ Travaillé, (fait avec application.) *Elaborate, done exactly.*

☞ Un ouvrage bien travaillé, (bien fait.) *A piece of work well done, that has good work-manſhip in it.*

TRAVAILLER, *verb. neut.* (faire une beſogne, un ouvrage.) *To work*, or *be at work, to be about a work, to labour, to be buſy.*

Il travaille nuit & jour. *He works night and day.*

Travailler à un bâtiment. *To work in a building.*

Travailler fort & ferme. *To work hard*, or *ſtoutly, to be hard at work.*

Travailler à ſa fortune. *To labour to make one's fortune.*

Je travaille à un grand ouvrage. *I am about a great piece of work.*

Ils travaillent à faire bon feu. *They are buſy in making of a good fire.*

* L'eſtomac, le poulmon travaille, (il ſouffre, il eſt oppreſſé.) *The ſtomach* or *lungs labour*, or *are in pain.*

* Ce bois travaille, (ſe tourmente, ſe déjette.) *That wood warps.*

☞ Ce cheval travaille, *ou* va bien.) *That horſe works*, or *rides well.*

TRAVAILLER, *verb. act.* (tourmenter, donner de la peine.) *To trouble, to diſorder*, *ou diſcompoſe.*

La goutte le travaille extrêmement. *The gout troubles him mightily, he is mightily troubled with the gout.*

Cela travaille trop l'eſprit. *That troubles, diſorders*, or *diſcompoſes one's mind too much.*

☞ Travailler, (façonner, ouvrager) le fer, le marbre. *To work iron, marble*, &c.

☞ Travailler un ouvrage d'eſprit, (le faire avec ſoin.) *To do an ingenious work with great care* or *exactneſs, to labour it.*

On doit bien travailler ce qu'on donne au public. *That which is to appear in publick, ought to be done with great care*, or *ought to be elaborate.*

☞ Travailler un cheval, (l'exercer, le manier.) *To work* or *ride a horſe, to manage him.*

TRAVAILLEUR, *ſ. m.* (qui travaille à remuer la terre & la porter.) *A labourer.*

Travailleur, (pionnier.) *A labourer*, or *a pioneer.*

TRAVAUX, *ſ. m.* (pluriel de travail, ouvrage que l'on fait pour l'attaque *ou* pour la défenſe des Places.) *Works.*

☞ Travaux, (peines qu'on a priſes à quelque entrepriſe difficile & glorieuſe.) *Labours.*

TRAVÉE, *ſ. f.* (eſpace compris entre deux poutres.) *A bay of joiſts, the ſpace between two beams.*

TRAVERS, *ſ. m.* (côté, largeur.) *Side*, or *breadth.*

Le travers d'une pique. *The ſide of a pike.*

Deux travers de doigt. *Two fingers breadth.*

☞ Travers, (biais, irrégularité, d'un bâtiment d'un jardin, &c.) *Irregularity.*

* Avoir du travers dans l'eſprit) façon de parler qui commence à s'établir; avoir l'eſprit mal tourné.) *To be croſs-grained.*

A travers, au travers, *prep.* (la premiere régit l'accuſatif, & l'autre le génitif.) *Croſs, through*, or *thorough.*

A travers les champs. *Croſs the fields.*

A travers les bois. *Through the woods.*

Au travers du corps. *Through the body.*

Regarder au travers d'une jalouſie. *To look through a lattice window.*

Il ſe jetta au travers, (ou parmi) les épées. *He ran amongſt the naked ſwords.*

De travers, en travers, *adv.* (d'un côté à l'autre, ſuivant la largeur.) *Side-wayſe, croſs, croſs-wayſe.*

☞ De travers, (obliquement.) *Croſs, a croſs, croſs-wayſe, over-thwart, awry, a-ſkew, a-ſlope.*

Mettre cela de travers. *Put that a-croſs*, or *croſs-wayſe.*

Marcher de travers. *To go all awry.*

Regarder de travers, (higler.) *To look a-ſkew*, or *a-ſquint, to-ſquint.*

Paroles de travers. *Croſs words.*

☞ Frapper de travers. *To give a ſlanting blow.*

☞ De travers, (de mauvais ſens, à contre ſens.) *Over-thwart, awry, the wrong way* or *ſide.*

* Regarder quelqu'un de travers, *ou* avec averſion. *To look upon one with an ill* or *envious eye.*

* De tort & de travers, à tort & à travers, V. Tort.

☞ Par le travers, (maniere de parler dont on ſe ſert ſur mer, à la hauteur.) *Off.*

La flotte étoit par le travers de la *Rochelle. The fleet was off of* Rochelle.

TRAVERSE, *ſ. f.* (chemin qui ſe détourne du chemin ordinaire.) *A croſs way, a ſhort cut.*

☞ Traverſe, (piéce de bois miſe en travers.) *A croſs piece of timber.*

☞ Traverſe, (barre de fer pour fermer une fenêtre.) *A croſs iron-bar.*

☞ Traverſe, (en terme de fortification.) *Traverſe*, in fortification.

* Traverſe, (affliction, oppoſition, obſtacle.) *Croſs, croſs accident, trouble*, D. *diſappointment, miſchance, misfortune, rub.*

A la traverſe, *adv. Ex.* Se jetter, *yenir à*

la traverſe, (ſurvenir inopinément & apporter quelque obſtacle.) *To come betwixt, to come in the way, to fall croſs, to croſs* or *thwart.*

Il eſt venu à la traverſe, & a rompu toutes mes meſures. *He came untowardly in my way, and ſpoil'd all my meaſures.*

Traverſé, ée, *adj. Croſſed, gone,* or *paſſed over,* &c. V. *the Verb.*

☞ Un cheval *ou* un homme traverſé *ou* bien traverſé, (large de poitral, large d'épaules.) *A horſe* or *man broad-ſhouldered.*

TRAVERSÉE, *ſ. f.* (terme de mer; trajet *ou* voyage d'un port à un autre.) *Traverſe, a voyage, a ſea-voyage, paſſage.*

TRAVERSER, *verb. act.* (paſſer d'un côté à l'autre.) *To croſs, to go* or *paſs over.*

Traverſer la riviere. *To croſs the river, to go over the water.*

☞ Traverſer, (paſſer au travers.) *To go croſs, or through, to traverſe.*

Traverſer une forêt. *To croſs a foreſt, to go croſs* or *through a foreſt.*

☞ Traverſer, être au travers. *To croſs,* or *go croſs.*

L'allée qui traverſe le jardin. *The walk that croſſes,* or *goes croſs the garden.*

☞ Rue qui traverſe. *A thorough-fare.*

☞ Traverſer, percer de part en part. *To run through.*

* Traverſer, (empêcher, mettre obſtacle.) *To traverſe, to thwart* or *croſs.*

* Traverſer, (troubler, inquiéter, cauſer du déſordre.) *To trouble, diſturb,* or *vex.*

Traverſier, iere, *adj.* (qui traverſe d'une part à l'autre.) *Croſs, that croſſes* or *goes croſs.*

Une perche traverſiere. *A croſs pole.*

Flûte traverſiere, (flûte d'*Allemagne* dont on joue en la mettant de travers ſur les lévres.) *A* German *flute.*

TRAVERSIER, *ou* vent traverſier, *ſ. m.* (vent qui vient en droiture dans un port & qui en empêche la ſortie.) *A wind that blows into an harbour, and hinders the coming out.*

TRAVERSIN, *ſ. m.* (chevet de lit.) *A bolſter.*

☞ Traverſin, *ou* fléau de balance. *The beam of a ballance.*

Traveſti, ie, *adj. Traveſted, diſguiſed.*

Traveſti en *Turc. Having a* Turk's *habit on.*

TRAVESTIR, *verb. act.* (déguiſer, en faiſant prendre l'habit d'un autre ſexe *ou* d'une autre condition.) *To diſguiſe,* or *put in a diſguiſe, to dreſs in another ſex's* or *man's cloaths.*

TRAVESTIR, ſe traveſtir, *verb. recip. To diſguiſe one's ſelf, to put on a diſguiſe.*

TRAVESTISSEMENT, *ſ. m.* (déguiſement.) *Diſguiſe.*

TRAYON, *ſ. m.* (l'un des bouts du pis d'une vache, d'une jument.) *A dug.*

Les trayons d'une vache. *A cow's dugs.*

Trébuchant, te, *adj.* (qui trébuche, qui eſt de bon poids.) *That weighs, of full weight, that bears down the weight.*

Une piſtole trébuchante. *A piſtole that weighs.*

TRÉBUCHEMENT, *ſ. m.* (chûte.) *Fall, down-fall.*

Le trébuchement de Phaëton. *Phaëton's down-fall.*

☞ Trébuchement, (en terme de l'Écriture, ſcandale.) *Offence,* or *ſtumbling-block.*

TRÉBUCHER, *verb. neut.* (faire un faux pas.) *To ſtumble, ſlip,* or *trip.*

☞ Trébucher, (tomber.) *To fall,* or *tumble, to fall,* or *tumble down.*

* Trébucher, (tomber, périr.) *To fall, perish,* or *come to ruin.*

* Trébucher, (en matiere de poids, ſe dit d'une choſe qui emporte celle contre laquelle elle eſt peſée.) *To be of full weight,* or *to bear down the weight.*

TRÉBUCHET, *ſ. m.* (balance pour peſer des monnoies.) *Weights, gold-weights.*

☞ Trébuchet, (petite machine pour attraper des oiſeaux.) *A trap,* or *pit-fall, to catch birds.*

TREFLE, *ſ. m.* (herbe à trois feuilles.) *Trefoil, three-leaved,* or *clover-graſs.*

☞ Tréfle, (une des quatre couleurs au jeu de cartes.) *Club,* at cards.

Tréflé, ée, *adj.* (terme de blaſon.) *Trefoil,* in heraldry.

TREILLAGE, *ſ. m.* (perches & échalas liés l'un ſur l'autre en petits carreaux.) *Arbour-work, pole-hedge,* or *poul-arbour.*

TREILLE, *ſ. f.* (eſpéce de berceau fait de ſeps de vigne.) *Arbour, a vine-arbour.*

☞ Le jus de la treille, (le vin.) *Wine, the juice of the grape.*

TREILLIS, *ſ. m.* (ſorte de toile gommée.) *Buckram,* or *trellis.*

☞ Treillis, (aſſemblage de barreaux de bois *ou* de fer qui ſe croiſent en droite ligne *ou* de biais.) *A grate,* or *lattice, croſs bars.*

Fenêtre où il y a un treillis. *A window that has a grate, a lattice-window, a window trellized.*

TREILLISSAGE, *ſ. m.* (tout ce qui tient les arbres qui ſont en eſpalier.) *Pole-hedge.*

Treilliſſé, ée, *adj. Grated, croſs-barred.*

TREILLISSER, *verb. act.* (garnir de treillis de bois *ou* de fer.) *To grate* or *croſs-bar.*

TREIZE, } V. { Treze.
TREIZIEME, } V. { Trezieme.

TRELU †, *ſ. m. Ex.* Avoir le trelu, (ne pas voir diſtinctement.) *To ſee double.*

TRÉMA, (ſe dit des lettres ë, ï, ü, ſur leſquelles on met deux points.) *An* ë, ï, *or* ü, *with two tittles upon them.*

TREMBLAIE, *ſ. f.* (lieu planté de trembles.) *A grove of aſps,* or *of aſpin-trees.*

Tremblant, te, *adj.* (qui tremble.) *Trembling, quaking, ſhaking.*

TREMBLE, *ſ. m.* (peuplier noir, ſorte d'arbre.) *The aſp,* or *aſpin-tree.*

TREMBLEMENT, *ſ. m.* (agitation de ce qui tremble.) *A trembling, quaking, ſhaking,* or *ſhivering.*

☞ Tremblement de dents. *A chattering of teeth.*

☞ Tremblement de terre. *An earthquake.*

* Tremblement, (grande crainte.) *A trembling* or *fear.*

☞ Tremblement, (terme de muſique, agrément que l'on donne au chant.) *A quavering in* vocal muſick, *a trill.*

☞ Tremblement, (d'un inſtrument de muſique.) *A ſhake,* in inſtrumental muſick.

TREMBLER, *verb. act.* (remuer, être agité par de petites & fréquentes ſecouſſes.) *To tremble, quake, ſhake,* or *ſhiver.*

Je tremble de peur. *I tremble,* or *quake for fear.*

La main lui tremble. *His hand ſhakes.*

La terre tremble. *The earth quakes.*

Trembler de froid. *To quake for cold, to ſhiver.*

Trembler dans un accès de fiévre. *To ſhake in an ague-fit.*

* Trembler, (craindre, avoir grand peur.) *To tremble,* or *quake, to fear.*

Faire trembler. *To cauſe a trembling,* or *make to tremble, to ſhake.*

* Il a fait trembler ſes voiſins; & aujourd'hui ils le font trembler. *He made his neighbours tremble,* or *he kept his neighbours in awe, and now they make him quake.*

☞ Trembler, (en terme de muſique: toucher des cordes *ou* des touches à petits coups redoublés.) *To make a ſhake* in muſick.

TREMBLEURS, *ſ. m.* (ſorte de Sectaires en Angleterre.) *Quakers, friends,* a ſort of modern Enthuſiaſts.

Tremblottant, te, *adj.* (qui tremblotte.) *Trembling, quaking, ſhivering.*

TREMBLOTTER, *verb. neut.* (diminutif de trembler.) *To tremble, quake,* or *ſhiver.*

TRÉMIE, *ſ. f.* trémie de moulin, (grande auge où on met le bled qui tombe de là entre les meules.) *A mill-hopper.*

TRÉMOUSSEMENT, *ſ. f.* (action de trémouſſer.) *A fluttering.*

TRÉMOUSSER, *verb. neut.* (ſe remuer d'un mouvement fort vîte; il ſe dit proprement des oiſeaux.) *To flutter.*

Un oiſeau qui trémouſſe de l'aile. *A bird that flutters with his wings.*

TRÉMOUSSER, ſe trémouſſer, *verb. recip.* (s'agiter.) *To jog one's arſe.*

☞ Se trémouſſer, trembler. *To tremble, ſhake,* or *quake.*

* † Se trémouſſer, (prendre des ſoins pour faire réuſſir une affaire.) *To ſtir,* or *beſtir one's ſelf, to be in action.*

TREMPE, *ſ. f.* (maniere de tremper le fer.) *The tempering of iron.*

Donner la trempe au fer. *To temper iron.*

☞ Trempe, (qualité que le fer contracte, quand on le trempe.) *The temper of iron tempered.*

* † Ils ſont tous de même trempe, *ou* de même humeur. *They are all of a kidney.*

* C'eſt un eſprit d'une fort petite trempe, (c'eſt un petit caractere d'eſprit.) *He is a man of mean parts, he is a ſhallow-brains.*

Trempé, ée, *adj. Dipt,* &c. *according to the verb.*

☞ Je ſuis tout trempé, *ou* fort mouillé. *I am ſoaked through,* or *wet to the ſkin.*

TREMPEMENT, *ſ. m.* (action de tremper.) *Soaking.*

TREMPER, *verb. act.* (mouiller une choſe en la mettant dans une liqueur.) *To dip, ſoak,* or *ſteep.*

* Tremper ſes mains dans le ſang, (commettre, ordonner un meurtre.) *To imbrue one's hands in blood, to murder one.*

☞ Tremper, (baigner) ſes yeux de larmes.) *To bathe one's eyes in tears.*

☞ Tremper ſon vin, (y mettre de l'eau.) *To dilute wine, to allay it with water.*

☞ Tremper du fer, *ou* de l'acier, (le plonger dans de l'eau pour le durcir.) *To temper iron,* or *ſteel.*

TREMPER, *verb. neut.* (demeurer quelque tems dans une liqueur.) *To ſoak,* or *ſteep.*

On ſe réjouit ſur ce que, pour éviter un peu de pluie, on s'étoit ſi bien trempé dans la *Seine. They made very merry with their being ſo well ſous'd,* or *ſoaked in the river* Seine, *to avoid a little rain.*

☞ Mettre tremper. *To ley in water, to ley a ſoaking.*

* Tremper dans un crime, dans une conſpiration, (en être complice.) *To be concerned*, or *have a hand in a crime*, or *plot.*

TREMPURE, *ſ. f.* (terme de Meunier : poids qui ſert à faire moudre d'une certaine maniere.) *The trendel* of a mill.

TRENCHE, *and the like*; *ſee them ſpelt with* an. *Ex.* Tranche, &c.

TRENTAIN, *ſ. m.* (terme du jeu de paume, pour marquer que les joueurs ont chacun trente.) *Thirty all.*

TRENTAINE, *ſ. f.* (nombre collectif, contenant trente.) *Thirty.*

TRENTANEL, *ſ. m.* (plante qui ſert aux teintures.) *A ſort of plant uſed for dying.*

TRENTE, *adj.* (nombre qui contient trois fois dix.) *Thirty.*

Trente & un, & trente quarante, (deux ſortes de jeux.) *Thirty-one, and thirty-forty*, two ſorts of games.

Trente-ſix mois, (ou engagé pour aller aux Indes occidentales.) *A man hired for three years in the* weſt Indies.

Trentieme, *adj.* (nombre d'ordre.) *Thirtieth.*

TRÉPAN, *ſ. m.* (inſtrument de chirurgie.) *Trepan*, or *trepand-iron.*

Trépan, (opération qui ſe fait avec cet inſtrument.) *A trepanning.*

Ordonner le trépan. *To order one to be trepanned.*

Trépanné, ée, *adj. Trepanned.*

TRÉPANNER, *verb. act.* (faire ouverture au crane avec le trépan.) *To trepan*, *to open the ſkull with a trepand-iron.*

Il faut le trépaner. *He muſt be trepanned.*

TRÉPAS, *ſ. m.* (la mort.) *Death*, *deceaſe.*

Trépaſſé, ée, *adj.* (mort.) *Deceaſed*, *dead*, *departed this life.*

TREPASSÉ, *ſ. m.* (un mort.) *Dead body.*

Les trépaſſés. *The dead.*

TREPASSEMENT, *ſ. m.* (moment auquel on trépaſſe.) *The point of death deceaſe.*

TRÉPASSER, *verb. neut.* (mourir, rendre l'ame.) *To die*, *to depart this life*, *to give up the ghoſt.*

TRÉPIDATION, *ſ. f.* (terme d'Aſtronomie ; tremblement.) *Trepidation*, *trembling.*

TREPIÉ, *ſ. m.* (utenſile de cuiſine.) *A trevet.*

Le trépié de *Delphes*, le trépié d'*Apollon. The tripod* Delphos, or Apollo's *tripod.*

TRÉPIGNEMENT, *ſ. m.* (action de trépigner.) *A ſtamping*, or *clattering motion with the feet.*

TRÉPIGNER, *verb neut.* (battre les pieds contre terre avec viteſſe.) *To make a clattering motion with the feet*, *to ſtamp with one's feet.*

TRÉPOINTE, *ſubſt.* (bande de cuir ſur laquelle le cordonnier coud les ſemelles.) *A welt.*

TRÈS, *adv.* (qui dénote le ſuperlatif.) *Moſt*, *very.*

Très-ſage. *Moſt wiſe*, *very wiſe.*

Très-aſſurément. *Moſt certainly.*

TRÉSEAU, V. Trézeau.

TRÉSOR, *ſ. m.* (amas d'or, ou d'argent, mis en reſerve.) *Treaſure*, *a ſtore of gold or ſilver*, *riches hoarded up.*

Le tréſor royal. *The royal treaſure* or *treaſury*, *the exchequer.*

Tréſor ou chambre du tréſor, (juriſdiction établie pour juger du domaine du Roi.) *The treaſury-chamber*, *the exchequer.*

Tréſor, (lieu où l'on met en reſerve un amas de richeſſes.) *A treaſury*, or *treaſure-houſe.*

* Tréſor, (choſe excellente.) *A treaſure*, *a thing of great value.*

Tréſor, (archives, titres, papiers d'une communauté.) *Charters*, *records.*

Tréſor, (lieu où l'on garde ces titres.) *A place where records are kept*, *as the tower of* London.

TRÉSORERIE, *ſ. f.* (maiſon du Tréſorier d'une Égliſe.) *Treaſury.*

Tréſorerie, (charge de Tréſorier dans un Chapitre.) *Treaſurerſhip*, *a treaſurer's place in a Collegiate Church.*

TRÉSORIER, *ſ. m.* (Officier établi pour garder les deniers d'un Prince, d'une Communauté.) *A Treaſurer.*

Tréſorier de l'épargne. *Treaſurer of the exchequer.*

Le Tréſorier d'un Chapitre. *The Treaſurer of a Chapter.*

Tréſorier des menus. *The privy purſe.*

Tréſorier de l'ordinaire des guerres, (officier qui paye la gendarmerie.) *The pay-maſter of the King's houſehold.*

Tréſorier de l'extraordinaire des guerres, (celui qui paye toutes les troupes.) *The general pay-maſter in time of war.*

TRÉSORIERE, *ſ. f.* (religieuſe qui a le maniment de l'argent.) *Treaſurer in a nunnery.*

Tréſoriere, (femme de Tréſorier.) *A Treaſurer's lady.*

TRESPAS, &c. V. Trépas, &c.

TRESSAILLEMENT, *ſ. m.* (mouvement de ce qui treſſaille.) *A ſtart*, *ſtarting*, or *ſtarting up.*

Il me prend quelquefois des treſſaillemens. *I am apt ſometimes to ſtart up.*

TRESSAILLIR, *verb. neut.* (être ſubitement ému par une agitation vive.) *To ſtart*, *to ſtart up*, *to leap.*

Treſſaillir de peur. *To ſtart of fear*, *to ſtart up.*

Treſſaillir de joie. *To leap for joy.*

TRESSE, *ſ. f.* (tiſſu de cheveux.) *A weft of hair.*

* Treſſe blonde, (cheveux blonds.) *Golden treſſes*, or *locks of hair.*

Treſſe de nate. *A twiſt of mat.*

Treſſé, ée, *adj. Weaved*, *woven*, &c.

TRESSER, *verb. act.* (mettre des cheveux en treſſe.) *To weave hair.*

Treſſer de la nate. *To twiſt mats.*

TRESSEUR, *ſ. m.* Treſſeuſe, *ſ. f.* (qui treſſe les cheveux.) *A weaver*, that weaves hair for perriwigs.

TRESSOIR, *ſ. m.* (inſtrument ſur lequel on treſſe les cheveux.) *A weaver's frame.*

TRETEAU, *ſ. m.* (piéce de bois longue & étroite ſoutenue de trois ou quatre pieds, & qui ſert à porter des tables, des échafauts, &c.) *A treſtle.*

TREVE, *ſ. f.* (ceſſation de tous actes d'hoſtilité pour un tems.) *Truce*, *ceſſation of arms.*

† Tréve de cérémonie, ou tréve de complimens, (ne faiſons plus de complimens.) *Let's forbear compliments* or *ceremonies.*

* Tréve, relâche. *Intermiſſion*, *breathing-time*, *reſt.*

Son mal ne lui donne point de tréve. *His diſeaſe gives him no intermiſſion*, *reſt*, or *breathing-time.*

TREUIL, *ſ. m.* (rouleau de bois autour duquel s'entortille la corde lorſqu'on tourne un moulinet.) *The roll*, or *axle-tree of a hand-mill.*

TREZAIN, *ſ. m.* (monnoie qu'on donne à la Meſſe des épouſailles.) *A thirteen pence piece.*

TREZE, *adj.* (dix & trois.) *Thirteen.*

TREZEAU, *ſ. m.* (un gros, un demi-quart d'once.) *The eighth part of an ounce.*

Trezieme, *adj.* (nombre d'ordre.) *Thirteenth.*

TREZIEME, *ſ. m.* (le trezieme denier.) *The thirteenth*, or *thirteenth penny.*

TRIACLEUR, *ſ. m.* (vendeur de thériaque, ſaltimbanque, charlatan.) *A quack*, or *ſeller of treacle*, *a mountebank.*

TRIAGE, *ſ. m.* (action de trier, choix.) *Choice*, or *chuſing*, *picking and culling.*

Faire un triage. *To pick and chuſe*, or *to pick and cull.*

TRIAIRE, *ſ. m.* (ſorte de ſoldats parmi les anciens *Romains.*) *Triarians*, *the ſtout* Roman *ſoldiers* in the rear.

TRIANGLE, *ſ. m.* (figure qui a trois côtés & trois angles.) *A triangle.*

Triangulaire, *adj.* (qui a trois angles.) *Triangular*, *three cornered.*

TRIBADE, *ſ. f.* (femme qui s'accouple avec une autre femme & qui contrefait l'homme.) *A woman that plays the man's part with another woman*, *a woman-lover.*

TRIBORD, V. Stribord.

TRIBOULET, *ſ. m.* (quille de bois dont l'Orfévre ſe ſert pour arrondir ſa beſogne.) *Triblet*, a gold ſmith's tool.

TRIBOUILLEMENT, D. †, *ſ. m.* (trouble, émotion.) *A ſudden trouble of the mind.*

† Tribouiller, *verb. neut.* (être troublé.) *To be troubled.*

TRIBU, *ſ. f.* (une des parties dont un peuple eſt compoſé.) *A tribe*, *clan.*

TRIBULATION, *ſ. f.* (affliction, adverſité.) *Tribulation*, *trouble*, *affliction*, *croſs*, *adverſity.*

TRIBUN, *ſ. m.* (*from* tribu : magiſtrat parmi les *Romains.*) *A tribune among the* Romans.

TRIBUNAL, *ſ. m.* (ſiége du Juge.) *Tribunal*, *judgment-ſeat.*

Tribunal, (juriſdiction, cour de Juges.) *Tribunal*, *juriſdiction*, *court of Judicature.*

TRIBUNAT, *ſ. m.* (charge de tribun.) *The tribune's office and dignity*, *among the ancient* Romans.

TRIBUNE, *ſ. f.* (lieu élevé d'où les Orateurs romains haranguoient le peuple.) *The pulpit.*

Tribune, (dans une Égliſe.) *A gallery* in a Church.

TRIBUT, *ſ. m.* (ce qu'un état paye à un autre pour marque de dépendance.) *Tribute.*

Tribut, impôt. *Tax*, *duty*, *cuſtom.*

* Payer le tribut à la nature, (mourir.) *To die.*

* Tribut, hommage. *Tribute*, *homage.*

TRIBUTAIRE, *adj.* & *ſubſt.* (qui paye tribut à un Prince.) *Tributary*, *that pays tribute.*

* Je ſuis tributaire de ſes yeux. *I pay homage to her beauty*, *i am her admirer.*

Triché, ée, *adj. Cheated*, *bubbled.*

TRICHER, *verb. act.* (tromper au jeu ou en quelqu'autre choſe.) *To cheat*, *to bubble.*

TRICHERIE, *ſ. f.* (tromperie au jeu.) *A cheat*, or *cheating trick.*

TRICHEUR, *ſ. m.* tricheuſe, *ſ. f.* (qui triche au jeu.) *A ſharper*, *a cheat*, a cheating *man* or *woman.*

TRICON, *ſ. m.* (trois cartes de même point ou de même valeur au jeu de berlan.) *A gleek.*

TRICOT, *ſ. m.* (bâton gros & court.) *A cudgel.*

TRICOTAGE, *ſ. m.* (action de tricoter.) *Knitting.*

Tricoté, ée, *adj. Knit.*

TRICOTER, *verb. act.* (faire à l'aiguille des bas, des camiſoles, &c.) *To knit.*

Tricoter des bas. *To knit ſtockings.*

Elle gagne ſa vie à tricoter. *She gets her livelihood by knitting.*

☞ Tricoter de la dentelle, (ſur un oreiller avec des fuſeaux.) *To weave lace.*

TRICOTERIE †, *ſ. f.* (bagatelle.) *Trifle, trifling buſineſs.*

TRICOTET, *ſ. m.* (ſorte de danſe.) *A cheshire round*, a ſort of dance.

TRICOTEUR, *ſ. m.* tricoteuſe, *ſ. f.* (qui tricote.) *A knitter.*

TRICTRAC, *ſ. m.* (jeu où l'on joue avec deux dez & trente tables.) *Tick-tack.*

☞ Trictrac, (tablier dans lequel on joue.) *Tables, a pair of tables.*

TRIDENT, *ſ. m.* (fourche à deux ou à trois pointes.) *Trident.*

Ex. Le trident de *Neptune.* Neptune's *trident.*

Trié, ée, *adj. from* trier. *Picked, picked out, choſen, called.*

TRIENNAL, le, *adj.* (qui eſt de trois ans.) *Triennial, of tree years.*

Poſſeſſion triennale. *Triennial poſſeſſion.*

Parlements triennaux. *Triennial Parliaments.*

TRIENNALITÉ, *ſ. f.* (durée de trois ans.) *Triennality.*

TRIER, *verb. act.* (choiſir entre pluſieurs choſes ou perſonnes.) *To pick, to pick out*, or *chuſe, to pick and chuſe, to cull.*

TRIGAME, *adj.* & *ſubſt.* (qui a été marié trois fois.) *That has been married three times.*

TRIGAMIE, *ſ. f.* (troiſieme noce.) *Trigamy, the marrying three times.*

TRIGAUD, de, *adj.* & *ſubſt.* (brouillon, barguigneur qui n'agit pas franchement dans les affaires.) *A ſhuffler, a ſhuffling man* or *woman, a ſhammer.*

TRIGAUDER, *verb. neut.* (n'agir pas franchement.) *To ſhuffle, to pay faſt and looſe, to play foul.*

TRIGAUDERIE, *ſ. f.* (action de trigaud.) *Shuffling, playing faſt and looſe, foul play.*

TRIGLYPHE, *ſ. m.* (ornement d'architecture.) *A triglyph*, an ornament in architecture.

TRIGONOMÉTRIE, *ſ. f.* (partie de la géométrie, qui enſeigne à meſurer les triangles.) *Trigonometry.*

TRIN, *adj. m. Ex.* Trin aſpect; (en terme d'aſtronomie.) *Trine aſpect*, in aſtronomy.

Dieu eſt un en nature, & trin en perſonnes. *God is one in nature, and trine in perſons.*

TRINGLE, *ſ. f.* (verge de fer où l'on paſſe les anneaux d'un rideau.) *A curtain-rod.*

☞ Tringle, (morceau de bois long & étroit, qui poſe ſur les colonnes du lit.) *A lath*, that reaches from one bed-poſt to another.

Tringle, (régle de bois longue & étroite.) *A long and narrow wooden rule.*

☞ Tringle de boucher. *The wooden bar full of center hooks, on which a butcher hangs his meat.*

☞ Tringle, (petit membre quarré en architecture qui eſt au droit de chaque triglyphe.) *A triangle* in architecture.

TRINITAIRES, *ſ. m.* (Mathurins, ſorte de Religieux.) *Trinitarians*, or *Mathurins.*

☞ Trinitaires, (les orthodoxes qui croient la Trinité.) *Trinitarians.*

TRINITÉ, *ſ. f.* (un ſeul Dieu en trois perſonnes, Pere, Fils, & S. Eſprit.) *The Trinity*, one God and three perſons, Father, Son, and Holy Ghoſt.

TRINQUER †, *verb. neut.* (boire en débauche.) *To drink, tipple, quaff, tope*, or *carouſe.*

TRINQUET, *ſ. m.* (mot levantin, le mât d'avant.) *The fore-maſt.*

TRIO, *ſ. m.* (compoſition de muſique à trois parties.) *Muſick in three parts, a three parts ſong.*

TRIO * †, *ſ. m.* (trois perſonnes.) *A company of three.*

TRIOLET, *ſ. m.* (petite poëſie.) *A french kind of poem, conſiſting of three ſtanza's.*

Triomphal, le, *adj.* (appartenant au triomphe.) *Triumphal, belonging to a triumph.*

Triomphamment, *adv.* (en triomphe.) *Triumphantly, in triumph.*

Triomphant, te, *adj.* (qui triomphe.) *Triumphant, triumphing.*

☞ Triomphant, pompeux, ſuperbe. *Glorious, famous, magnificent.*

TRIOMPHATEUR, *ſ. m.* (Général d'armée qui entroit en triomphe dans Rome.) *A Triumpher.*

TRIOMPHE, *ſ. m.* (honneur grand, ſolennel & public qu'on rendoit parmi les Anciens à ceux qui avoient remporté quelque ſignalée victoire.) *A triumph*, a ſolemn ſhew at the return of a general from noted victories.

Mener les captifs en triomphe. *To lead the captives in triumph.*

☞ Les triomphes, (les victoires) d'un grand Roi. *The triumphs* or *victories of a great King.*

Les triomphes de l'amour, de la beauté. *The triumphs* or *victories of love and beauty.*

Un arc de triomphe. *A triumphal arch.*

TRIOMPHE, *ſ. f.* (carte que l'on retourne à certains jeux après qu'on a donné.) *The trump-card.*

Triomphe, (carte de la couleur de celle qui tourne.) *A trump.*

TRIOMPHER, *verb. neut.* (faire une entrée ſolemnelle après avoir remporté quelque victoire.) *To triumph*, or *receive to honour of a triumph.*

☞ Triompher d'un ennemi, (le vaincre en guerre.) *To triumph, to be triumphant over an enemy, to conquer*, or *vanquish him, to get the better of him.*

Les gens de bien gémiſſent en ſecret de voir triompher le crime. *Good men grieve inwardly when they ſee vice triumphant*, or *prevailing.*

* Triompher de ſes paſſions, (les vaincre.) *To conquer, ſubdue*, or *maſter one's paſſions.*

☞ Il triomphe de ſon crime, il en fait vanité. *He glories*, or *he takes a pride in his crime.*

* Triompher ſur, (exceller en) quelque choſe. *To excel in a thing.*

* Triompher, être fort aiſe. *To be pleaſed.*

TRIPAILLE, *ſ. f.* (les tripes de quelque animal.) *Garbage.*

TRIPE, *ſ. f.* (boyau.) *Tripe, gut.*

* † Rendre tripes & boyaux, (vomir avec grand effort.) *To vomit one's guts up, to ſpue horribly.*

* † Tripes de Latin, ou de Grec, (paſſages latins & grecs.) *Scraps of Latin and Greek.*

TRIPE-DE-VELOURS, *ſ. f.* (ſorte d'étoffe travaillée comme le velours.) *Mock-velvet*, or *irish taf-taffata*, or *fuſtian-anapes.*

TRIPE-MADAME, *ſ. f.* (ſorte d'herbe.) *Houſleek*, or *ſengreen, an herb.*

TRIPERIE, *ſ. f.* (lieu où l'on diſtribue les tripes aux tripiers.) *A tripe-houſe.*

TRIPHTHONGUE, *ſ. f.* (trois voyelles qui ne ſont qu'un ſon.) *A triphthong, three vowels together making but one ſound.*

TRIPIER, *ſ. m.* tripiere, *ſ. f.* (qui vend des tripes.) *A tripe-man*, or *tripe-woman, one that ſells tripes.*

TRIPLE, *adj.* (qui contient trois fois le ſimple.) *Triple, three-fold.*

TRIPLE, *ſ. m.* (trois fois autant.) *Treble, three times as much.*

Triplé, ée, *adj. Trebled.*

Triplement, *adv.* (au triple.) *Treble, three times as much.*

☞ Triplement, d'une maniere triple. *Three manner of ways.*

TRIPLER, *verb. act.* (rendre triple.) *To treble.*

Tripler, *verb. neut.* (devenir triple.) *To treble.*

TRIPLICITÉ, *ſ. f.* (qualité de ce qui eſt triple.) *Triplicity.*

TRIPLIQUER, *verb. neut.* (terme de Palais, répondre à des dupliques.) *To make a ſurrejoinder.*

TRIPLIQUES, *ſ. f.* (réponſe à des dupliques.) *A ſurrejoinder.*

TRIPOLI, *ſ. m.* (ſorte de pierre blanche & tendre, dont on ſe ſert à polir le cuivre, le fer.) *Trepoly*, a ſort of ſtone to polish braſs and iron.

Tripoli, ie, *adj.* (nettoyé avec du tripoli.) *Made bright, polished.*

TRIPOLIR, *verb. act.* (polir avec du tripoli.) *To make bright*, or *polish.*

TRIPOT, *ſ. m.* (jeu de paume.) *A tennis-court.*

TRIPOTAGE †, *ſ. m.* (mélange de pluſieurs choſes.) *A miſh-maſh, a mingle-mangle.*

Tripoté, ée, *adj. Mixed*, &c.

TRIPOTER, *verb. act.* (brouiller, mélanger diverſes choſes enſemble.) *To maſh*, or *to make a miſh-maſh, to make a mingle-mangle, to huddle.*

* † Tripoter, (dans les affaires.) *To jumble, to confound things.*

TRIPOTIER, *ſ. m.* (maître tripotier ou de tripot.) *The maſter of a tennis-court.*

TRIPOTIERE, *ſ. f.* (maîtreſſe de tripot.) *The miſtreſs of a tennis-court.*

Triqué, ée, *adj. from* triquer. *Culled and ſet aſide.*

TRIQUE, *ſ. f.* (gros bâton.) *A cudgel.*

TRIQUEHOUSE ‡, *ſ. f.* V. Guêtre.

TRIQUENIQUE ‡, *ſ. f.* (affaire de néant.) *A trifle.*

TRIQUER, *verb. act.* (terme des ports de Paris, trier & mettre à part.) *To cull, and ſet aſide.*

TRIQUETRAC, V. Trictrac.

TRISAYEUL, *ſ. m.* (pere du biſayeul ou de la biſayeule.) *Great great grandfather.*

TRISAYEULE, *ſ. f.* (mere du biſayeul ou de la biſayeule.) *Great great grandmother.*

TRISTE, *adj.* (affligé, abattu de douleur.) *Heavy, ſad, ſorrowful, afflicted, caſt down.*

☞ Triſte, (chagrin, mélancolique.) *Sad, heavy, ſorrowful, ſorry, melancholy, penſive, ſullen.*

☞ Faire triſte mine à quelqu'un, (le recevoir froidement.) *To make one a cold entertainment.*

☞ Triſte, (chagrinant, ennuyeux.) *Sad, melancholy, heavy, tedious, dull.*

Triſte nouvelle. *A ſad or melancholy piece of news.*

Une vie triſte. *A ſad melancholy life.*

Un concert triſte. *A dull concert.*

☞ Faire un triſte repas, (ou mauvaiſe chere.) *To make a ſorry meal.*

☞ Triſte, obſcur, ſombre. *Sad, dull, dark.*

☞ Triſte, petit, léger, peu conſidérable. *Sorry, pitiful, ſmall, inconſiderable.*

Triſtement, *adv.* (d'une maniere triſte.) *Sadly, ſorrowfully, in a melancholy manner, heavily.*

TRISTESSE, *ſ. f.* (affliction, abbattement.) *Sadneſs, heavineſs, grief, ſorrow, ſorrowfulneſs, trouble, affliction.*

☞ Triſteſſe, (mélancolie.) *Sadneſs, heavineſs, melancholy, penſiveneſs.*

TRISYLLABLE, *adj.* (qui eſt de trois ſyllabes.) *Triſyllabical, of three ſyllables.*

TRITHÉISME, *ſ. m.* (héréſie de ceux qui croient trois Dieux.) *Tritheiſm.*

TRITHÉISTE, *ou* Trithéite, *ſubſt.* (celui ou celle qui croit trois Dieux.) *Tritheiſt.*

TRITON, *ſ. m.* (eſpéce de poiſſon, vrai ou fabuleux.) *Triton*, a ſort of fish.

Triturable, *adj.* (qui peut être trituré.) *Triturable.*

TRITURATION, *ſ. f.* (action de triturer.) *Trituration, triturating.*

Trituré, ée, *adj. Triturated.*

TRITURER, *verb. act.* (ſe dit de l'action de l'eſtomac qui broie & digere les alimens.) *To triturate, to grind and digeſt the food*, as the ſtomach does.

TRIVIAL, le, *adj.* (fort commun.) *Trivial, common, ordinary.*

Trivialement, *adv.* (d'une maniere triviale.) *Trivially, in a trivial manner.*

TRIUMVIR, *ſ. m.* (un des trois qui gouvernerent la République Romaine.) *A Triumvir.*

TRIUMVIRAT, *ſ. m.* (gouvernement des Triumvirs.) *Triumvirate*, the government of the Triumviri.

TROC, *ſ. m.* (échange de nipes, de meubles, &c.) *Truck, bartering, exchange, ſwapping.*

Faire un troc, (troquer.) *To make an exchange, to chop, ſwap*, or *barter.*

☞ J'ai perdu au troc. *I loſt by the bargain.*

☞ Changer troc pour troc. *To truck even hands.*

TROCHÉE, *ſ. f.* (pied de vers grec ou latin.) *Trochee*, a foot in greek *or* latin *verſes.*

TROCHET, *ſ. m.* (bouquet de fleurs ou de fruits joints enſemble.) *A cluſter of flowers or fruit growing cloſe together upon a bough.*

TROCHISQUE, *ſ. m.* (compoſition de pharmacie.) *Trochiſk*, or *troche*, *a* phyſical cake.

TROCHURE, *ſ. f.* (terme de chaſſe, bois du cerf diviſé en trois ou quatre cors au ſommet de la tête.) *Trochings*, the many ſmall branches on the top of a deer's head.

TROENE, *ſ. m.* (eſpéce d'arbuſte.) *Privet*, or *prime-print*, a ſort of ſhrub.

TROGNE †, *ſ. f.* (viſage.) † *Phizz, face.*

Rouge trogne, trogne enluminée. *A red face, a drunken phizz.*

TROGNON, *ſ. m.* trognon de chou, (tronc de chou.) *The ſtump of a cabbage.*

☞ Trognon de pomme ou de poire, (le cœur de ces fruits lorſque le meilleur en eſt ôté.) *The core of a pear, or apple.*

TROIS, *adj.* (nombre.) *Three.*

☞ De trois en trois jours. *Every third day.*

☞ Trois, *ou* troiſiéme. *Third.*

Henry trois. Henry *the third.*

TROIS, *ſ. m.* (chiffre qui marque le nombre de trois.) *A three.*

Un trois aux cartes. *Three at cards.*

☞ Un trois au dez. *A trey*, or *trey-poinct at dice.*

Troiſieme, *adj.* (nombre d'ordre.) *Third.*

TROISIEME (un), *ſ. m. A third man*, or *perſon.*

TROISIEME (la), *ſ. f.* (la troiſieme claſſe.) *The third form* in a ſchool.

Troiſiemement, *adv.* (en troiſieme lieu.) *Thirdly, in the third place.*

† Trollé, ée, *adj. Carried up and down.*

TROLLER †, *verb. act.* (mener de tous côtés.) *To carry up and down, to lead about, to ſtroll.*

Vous nous offrez cette marchandiſe après l'avoir trollée par-tout. *You offer us that commodity after you have carried it up and down*, or *after it has been blown upon.*

TROLLER, *verb. neut.* (roder.) *To ſtroll, to ramble.*

TROMPE, *ſ. f.* (cor de chaſſeur.) *A hunter's horn.*

☞ Publier à ſon de trompe, *ou* de trompette.) *To proclaim by ſound of trumpet.*

☞ La trompe d'un éléphant. *The trunk* or *ſnout of an elephant.*

☞ Trompe, (petit inſtrument dont on tire du ſon en le mettant entre les dents.) *The jews harp.*

Trompé, ée, *adj. Cheated, gulled, cozened, deceived* or *deluded*, &c. V. *the Verb.*

TROMPER, *verb. act.* (décevoir, abuſer, induire à erreur.) *To deceive, delude*, or *beguile.*

* Tromper, (faire quelque choſe contre l'attente de quelqu'un.) *To deceive.*

Il a trompé notre attente. *He has deceived our expectation.*

☞ Tromper, (fourber, duper.) *To cheat, gull, cozen, bubble, chouſe*, or *catch.*

TROMPER, ſe tromper, *verb. recip.* (errer, s'abuſer.) *To miſtake*, or *be miſtaken, to be out.*

TROMPERIE, *ſ. f.* (fraude, fourberie.) *Cheathing, a cheat, fraud*, or *deceit, a trick.*

TROMPETTE, *ſ. f.* (inſtrument de muſique à vent.) *A trumpet.*

Les ſons militaires de la trompette ſont; 1. la générale, 2. le boute-ſelle, 3. a cheval, 4. la marche, 5. la retraite, 6. la diane, 7. la charge, 8. la fanfare. *The military ſounds of the trumpet are*; 1. *the general*, 2. *boots and ſaddles*, 3. *to horſe*, 4. *the march*, 5. *ſet the watch*, 6. *the reveille*, 7. *the charge*, 8. *a flourish.*

* † Déloger ſans trompette, (ſe retirer ſecrettement, ſans faire bruit.) *To march off privately and ſilently.*

☞ Trompette marine, (inſtrument de muſique qui n'a qu'une corde.) *A trumpet marine.*

* † C'eſt une trompette, (il publie tout ce qu'il ſait.) *He is a blab, he can keep no counſel.*

☞ Trompette harmonique, (ou ſaquebute.) *A ſackbut.*

TROMPETTE, *ſ. m.* (celui dont la fonction eſt de ſonner de la trompette.) *A trumpeter.*

Trompetté, ée, *adj. Proclaimed, publiſh'd with ſound of trumpet.*

TROMPETTER, *verb. act.* (publier à ſon de trompe.) *To proclaim*, or *publiſh with ſound of trumpet.*

Trompetter une ordonnance. *To proclaim an order.*

☞ Faire trompetter ſa femme. *To cry down one's wife.*

* Trompetter, publier ce qui devoit être tenu caché. *To publiſh, to blab out.*

TROMPEUR, *ſ. m.* Trompeuſe, *ſ. f.* (qui trompe.) *A cheat, a cheating man* or *woman.*

* Trompeur, ſe, *adj.* (qui trompe.) *Deceitful, cheating, fallacious.*

TRONC, *ſ. m.* (le gros d'un arbre.) *The trunk, ſtump, ſtem*, or *body of a tree.*

* Tronc, (race, famille.) *Stock, family.*

☞ Tronc du corps, (corps de l'animal dont on a coupé la tête, *ou* les quatre membres.) *The trunk of the body.*

☞ Tronc, (petit coffret dans une Égliſe pour mettre les aumônes.) *A Church-box* for the poor.

☞ Le tronc, (*ou* le fuſt) d'une colomne. *The ſhaft of a pillar.*

☞ Le tronc de la queue d'un cheval. *The dock of a horſe's tail.*

☞ Tronc de chou, V. Trognon.

TRONCHET, *ſ. m.* (billot dont ſe ſert le tonnelier.) *A block.*

TRONCON, *écriv. & pron.* tronçon, *ſ. m.* (morceau coupé *ou* rompu.) *A piece cut* or *broken, a ſtump.*

Un tronçon de lance. *A trunked ſpear.*

☞ Tronçon, (*ou* tronc) de la queue d'un cheval. *The dock of a horſe's tail.*

☞ Tronçon, (*ou* porteur d'aventin qui reſte après la taille.) *The trunk of the branch of a vine that remains after lopping.*

Tronçonné, ée, *adj. Trunked, ſhivered, broken in pieces.*

TRONCONNER, *écriv. & pron.* tronçonner, *verb. act.* (couper *ou* briſer par tronçons.) *To trunk, to ſhiver, to break in pieces.*

Tronçonner une lance. *To trunk a lance.*

TRONE, *ſ. m.* (ſiége où les Rois ſont aſſis.) *A throne.*

Le Roi s'étant aſſis ſur le trône, manda les Communes. *The King being ſat on his throne, the Commons were ſent for up.*

* Trône, (la couronne, la puiſſance ſouveraine des Rois.) *A throne*, or *crown, the royal power*, or *dignity.*

Monter ſur le trône. *To aſcend the throne, to come to the crown.*

Le Prince légitime fut chaſſé du trône par le tyran. *The lawful Prince was expelled the throne by the tyrant.*

Trône épiſcopal. *An epiſcopal throne.*

Tronqué, ée, *adj. Maimed, mutilated*, &c. V. Tronquer.

☞ Nous ſommes tronqués de la plûpart de nos membres. *We loſt moſt of our limbs.*

* Prendre un mot dans une ſignification tronquée. *To take a word in a lame ſenſe.*

TRONQUER, *verb. act.* (*from* tronc, mutiler.) *To maim, mutilate*, or *mangle.*

☞ Tronquer, (retrancher, diminuer de quelque partie.) *To curtail, to leſſen*, or *diminiſh, to cut off.*

☞ Tronquer un livre, (en ôter quelques paſſages.) *To lame a book.*

TROP, *adv.* de quantité, (plus qu'il ne faut.) *Too, too much, too many, too great, overmuch.*

Trop grand. *Too great.*

Trop tôt. *Too ſoon.*

Il a trop bu. *He has drunk too much.*

Nous ſommes trop. *We are too many.*

Vous avez trop de paſſion pour la gloire. *You have too great a paſſion for glory, you are too greedy* or *covetous of honour.*

☞ Un diſcours qui n'eſt pas trop galant, (qui n'eſt guere galant.) *A diſcourſe not very genteel.*

Cela n'eſt pas trop bon. *That is not very good.*

Je ne ſuis pas trop content de ſon procédé. *I am not much pleas'd with his proceeding.*

☞ Trop peu, (pas aſſez.) *Too little, not enough.*

TROP, *ſ. m. Ex.* La médiocrité eſt entre le peu & le trop. *Mediocrity is between too little and too much.*

Le trop d'eſprit ne l'incommode point. *He is not troubled with too much wit.*

TROPHÉE, *ſ. m.* (amas d'armes en ſigne de victoire.) *A trophy*, any thing ſet up in token of a victory.

* Faire trophée d'une choſe, (s'en glorifier.) *To boaſt of a thing, to glory, take a pride* or *pride one's ſelf in it.*

TROPIQUE, *ſ. m.* (un des petits cercles de la ſphere céleſte.) *Tropick.*

TROPOLOGIQUE, *adj. Ex.* Le ſens tropologique (*ou* moral) de l'Écriture ſainte. *The tropological, figurative,* or *moral ſenſe of the holy Scripture.*

Troqué, ée, *adj. Trucked, barter'd, chopped, exchanged, ſwapp'd.*

TROQUER, *verb. act.* (faire un troc, échanger.) *To truck, barter, chop, exchange,* or *ſwap.*

TROQUEUR, *ſ. m.* (qui a coutume de troquer.) *Trucker, ſwapper.*

TROT, *ſ. m.* (allure des bêtes de voiture entre le pas & le galop.) *Trot.*

Aller le trot. *To trot.*

Se mettre au trot. *To begin to trot.*

Cheval qui a le trot libre, qui eſt ferme au trot. *A horſe that trots freely.*

Cheval qui a un rude trot. *A horſe that trots hard.*

TROTTE ‡, *ſ. f.* (traite, chemin.) *Way. Ex.* J'ai fait aujourd'hui une bonne trotte. *I went a good way to day.*

TROTTER, *verb. neut.* (aller le trot.) *To trot*, or *be trotting.*

☞ Trotter, en parlant des perſonnes, courir.) *To trot*, or *run.*

Faire trotter un laquais. *To make a footman trot*, or *run.*

TROTTEUR, *ſ. m.* trotteuſe, *ſ. f.* (qui aime à courir çà & là.) *A gadder, one that is ever running up and down.*

TROTTEUR, *ſ. m.* (cheval qui va le trot.) *A trotter*, or *trotting horſe.*

TROTTIN †, *ſ. m.* (petit laquais.) *A skip, a footman*, or *footboy.*

TROTTINER, *verb. neut.* (trotter, aller çà & là.) *To trot*, or *run up and down.*

TROTTOIR †, *ſ. m. Ex.* Cette fille eſt ſur le trottoir, (elle eſt à marier.) *That maid ſets up for a husband.*

TROU, *ſ. m.* (ouverture dans quelque choſe.) *A hole, a gap.*

Un trou en terre, *ou* dans une muraille. *A hole in the ground*, or *in a wall.*

☞ Le trou de la veſſie. *The orifice of the bladder.*

* † Boucher un trou, (payer un dette.) *To ſtop a gap, to pay a debt.*

* † Elle a bouché le trou, (elle ne fait plus d'enfans.) *She has pinn'd up her basket.* See *boucher*, and *bouche-trou.*

* † Ce n'eſt pas une ville, ce n'eſt qu'un trou. *That is not a town, 'tis but a hole.*

* † Un méchant petit trou de maiſon. *A little hole, a little paltry houſe.*

☞ Le petit trou, (au jeu de paume.) *The hazard* at tennis.

☞ Trou de chou, V. Trognon.

* † Il a fait un trou à la lune, *ou* à la nuit, (il s'eſt enfui.) *He is gone away.*

* † Trouver à chaque trou une cheville, (avoir des excuſes ſur tout ce qu'on nous reproche.) *To have an excuſe for every fault, a cure for every ſore,* * † *to have always a hole to creep out at.*

TROUBLE, *adj.* (brouillé, qui n'eſt pas clair, en parlant des liqueurs.) *Thick, muddy, troubled, turned.*

Du lait trouble. *Turned milk.*

De l'eau *ou* du vin trouble. *Thick*, or *muddy watter*, or *wine.*

P. Pêcher en eau trouble, (faire ſes affaires dans les déſordres publics.) P. *To fiſh in troubled waters.*

☞ L'air *ou* le tems eſt trouble, (il y a beaucoup de nuages.) *The weather is cloudy* or *overcaſt.*

☞ Ce verre eſt trouble, (il n'eſt pas net.) *That's a dull glaſs.*

☞ Une vue trouble, (chargée.) *A dim ſight.*

Avoir la vue trouble, (ne voir pas bien.) *To be dim-ſighted.*

TROUBLE, *ſ. m.* (brouillerie, déſordre.) *Trouble, confuſion, diſturbance, diſorder.*

* Trouble de l'ame & de l'eſprit, paſſion déréglée, agitation de l'eſprit. *Trouble, diſturbance*, or *perturbation of the mind.*

☞ Troubles, (au pluriel, guerres civiles.) *Troubles, broils, civil wars.*

Troublé, ée, *adj. Troubled*, &c. *according to the verb.*

TROUBLE-FÊTE, *ſ. m.* & *f.* (importun, qui vient interrompre la réjouiſſance.) *A trouble-feaſt, a troubleſome gueſt.*

TROUBLER, *verb. act.* (rendre une liqueur trouble.) *To trouble, to make thick* or *muddy, to turn.*

Troubler l'eau. *To trouble the water, to make it thick* or *muddy.*

Troubler le lait d'une nourrice. *To turn a nurſe's milk.*

* † On diroit qu'il ne fait pas l'eau troubler, (il paroît ſimple.) * † *He looks as if butter would not melt in his mouth.*

* Troubler, (cauſer du trouble, du déſordre.) *To trouble, diſturb, imbroil*, or *confound.*

* Troubler, (faire manquer une perſonne qui fait quelque action d'eſprit.) *To put out*, or *confound.*

* Troubler, interrompre. *To diſturb, interrupt, to break* or *ſpoil* a converſation, &c.

* Troubler, empêcher la digeſtion. *To hinder the digeſtion.*

* Troubler, inquiéter quelqu'un dans la jouiſſance de quelque choſe. *To trouble, let*, or *hinder one in the poſſeſſion of a thing.*

TROUBLER, ſe troubler, *verb. recip.* (devenir trouble, en parlant des liqueurs.) *To grow thick* or *muddy, to turn.*

☞ Se troubler, (en parlant du tems.) *To be over-caſt.*

* Se troubler, ſe brouiller, ſe confondre. *To be out*, or *confound one's ſelf, to falter, to contradict one's ſelf.*

Troué, ée, *adj. That has one hole*, or *more.*

Votre rabat eſt tout troué. *Your band is full of holes.*

TROUER, *verb. act.* (faire un trou.) *To make a hole.*

☞ Trouer (percer) une muraille. *To break through a wall.*

TROU-MADAME ☞, *ſ. m.* (ſorte de jeu.) *Trunks, troll-madam, pigeon-holes*, or *nine-holes*, a game ſo called.

TROUER, ſe trouer, *verb. recip. To grow full of holes.*

TROUPE, *ſ. f.* (multitude de gens aſſemblés.) *Troop, company, band, ſet, gang, crew.*

Troupe de ſoldats. *A troop*, or *band of ſoldiers.*

Une troupe de jeunes gens. *A company of young people.*

Une troupe de comédiens, (compagnie de comédiens aſſociés.) *A company of players.*

Troupe de filous, de voleurs. *A company, ſet*, or *gang of ſharpers*, or *thieves.*

☞ Troupe de poiſſons. *A ſhoal of fiſhes.*

☞ Troupe de loups. *A herd of wolves.*

☞ Troupe d'oyes, de grues, d'étourneaux. *A flock of geeſe, cranes and ſtarlings.*

Aller en troupe, *ou* par troupe, (en parlant des oiſeaux.) *To flock together.*

Aller en troupe, (en parlant des loups.) *To herd together.*

☞ Troupes, (ſoldats, gens de guerre.) *Troops, forces, ſoldiers, men.*

Lever des troupes. *To raiſe men, to raiſe forces.*

TROUPEAU, *ſ. m.* (troupe) de brebis, de moutons. *A flock of sheep.*

Troupeau de gros bétail. *A drove*, or *herd of cattle.*

TROUSSE, *ſ. f.* (un carquois.) *A quiver for arrows.*

☞ Trouſſe à peignes. *A comb-caſe.*

☞ Trouſſe, (faiſceau de pluſieurs choſes liées enſemble.) *A truſs, bundle, fardel*, or *bunch.*

Trouſſe de foin. *A truſs of hay.*

Trouſſe de linge mouillé. *A bundle of wet linnen.*

Trouſſe d'herbe. *A bunch of herbs.*

☞ Je lui mettrai un ſergent en trouſſe, à ſes trouſſes, (à ſa pourſuite.) *I'll ſet a catch-pole on his back*, or *at his heels.*

☞ Monter en trouſſe, (*ou* en croupe.) *To ride behind.*

Se mettre en trouſſe derriere un cavalier. *To ſit behind one on horſeback.*

☞ Trouſſes (chauſſes de page.) *Truncke-breeches.*

* Être aux trouſſes de l'ennemi, (le pourſuivre.) *To be upon the enemies heels, to be cloſe at their heels, to purſue them cloſe.*

* Les ennemis étoient toujours à nos trouſſes, (à notre pourſuite.) *The enemies were always at our heels*, or *in the purſuit of us.*

* † Avoir un homme à ſes trouſſes, (l'avoir toujours à ſa ſuite.) *To have one at one's heels.*

Trouſſé, ée, *adj.* (*from* trouſſer.) *Tuck'd* or *pinned, up*, &c. V. Trouſſer.

☞ Bien trouſſé, (propre, joli, bien proportionné.) *Clever, tight, dapper, well truſſed, well ſet.*

Un petit homme bien trouſſé. *A clever, dapper, tight, little fellow.*

Un cheval bien trouſſé. *A well-truſſed*, or *well ſet horſe.*

☞ Maiſon bien trouſſée, (ou entendue.) *A well contrived houſe.*

☞ Repas bien trouſſé. *A well ordered meal.*

☞ Voilà qui eſt trouſſé, (ou expédié.) *There's an end of that.*

TROUSSEAU, *ſ. m.* (petite trouſſe de fléches.) *A quiver of arrows.*

☞ Trouſſeau de cleſs. *A bunch of keys.*

Le trouſſeau, les nippes, les bijoux d'une nouvelle épouſée. *A bride's fairings, paraphernalia*, or *paraphanalia.*

TROUSSE-GALAND, *ſ. m.* (cholera morbus, ſorte de maladie.) *Scoop-gallant, a sharp and violent diſeaſe, that carries one off quickly.*

TROUSSER, *verb. act.* (relever ce qui pend trop bas.) *To truſs*, or *tie up, to tuck up* or *in, to pin up.*

Trouſſer un poulet. *To truſs a chicken.*

Trouſſer ſes jupes. *To tuck* or *pin up one's coats.*

Trouſſer la courte-pointe. *To tuck in the counter-pain.*

☞ Trouſſer (lever la jupe à) une femme. *To turn up a woman's coats.*

* † La fiévre l'a trouſſé (ou enlevé) en deux jours. *A fever carried him off in two days.*

* † Trouſſer, (expédier) une affaire. *To diſpatch* or *expedite a buſineſs.*

* † Trouſſer quelqu'un en male, l'enlever.) *To ſnap one up.*

* † Trouſſer bagage, (s'enfuir.) *To pack up, to run away.*

* † Trouſſer un verre de vin. *To drink off cleverly a glaſs of wine.*

TROUSSIS, *ſ. m.* (couture qu'on fait à une étoffe repliée.) *A hem.*

TROUVAILLE, *ſ. f.* (choſe trouvée par hazard.) *A finding, a thing found by chance, a good luck.*

Elle a épouſé un homme riche: c'eſt une bonne trouvaille pour elle. *She has married a rich man: she has the luck of it*, or *that's a piece of luck for her.*

☞ Droit de trouvaille, (part qui appartient à ceux qui ont trouvé ou ſauvé des marchandiſes perdues.) *Trovage*, or *ſalvage.*

Trouvé, ée, *adj. Found*, &c. V. Trouver.

☞ Un enfant trouvé, (qui a été expoſé.) *A foundling.*

TROUVER, *verb. act.* (rencontrer quelqu'un, (ou quelque choſe) ſoit qu'on le cherche, ou qu'on ne le cherche pas.) *To find, meet*, or *meet with.*

Je le trouvai chez lui. *I found*, or *met him at his houſe.*

J'ai trouvé un beau paſſage dans ce livre. *I found*, or *met with a fine paſſage in that book.*

☞ Trouver, (inventer, imaginer.) *To find, to find out, invent, contrive*, or *deviſe.*

☞ Je trouve cela bon, ou je trouve que cela eſt bon, (il me ſemble, il me paroit que cela eſt bon.) *I like that, i think that good, i find it good, that ſeems good to me, i take it to be good.*

Comment le trouvez-vous? *How do you like it?*

Je la trouve belle. *I find her handſome, ſhe looks handſome to me.*

Je lui trouve bon viſage. *Methinks he looks very well.*

Je ne lui trouve point d'eſprit. *I find no wit in him, i don't take him to be a witty man.*

☞ Trouver à dire ou à redire, V. Dire & Redire.

☞ Trouver à manger. *To get ſome victuals, to get ſomething to eat.*

☞ Aller trouver quelqu'un, l'aller voir, aller lui parler. *To go to one, to go to ſee him, to wait upon him.*

☞ Trouver bon, (approuver, conſentir.) *To like, to approve, allow, think fit*, or *conſent.*

☞ Trouver mauvais, (déſapprouver.) *To take ill, to diſlike, not to approve of, to diſallow.*

Il tâche de lui faire trouver mauvais tout ce que je fais. *He does what he can to put him out of conceit with every thing i do.*

P. Qui bien ſera, bien trouvera. P. *Do well and have well.*

TROUVER, ſe trouver, *verb. recip.* (ſe rencontrer.) *To meet, to be found.*

☞ Se trouver (être) malade. *To find one's ſelf*, or *to be ill.*

☞ Cela s'eſt trouvé véritable. *That was found true, that prov'd true* or *that prov'd to be true.*

Se trouver (être préſent.) *To be, appear*, or *be preſent.*

☞ Je me trouvai bien du conſeil que vous me donnâtes. *I found much good by the counſel you gave me.*

Il s'en trouve parfaitement bien. *He finds much good by it, he does very well with it.*

S'étant mêlé de donner à ſa ſœur quelques petits avis ſur ce ſujet, il ne s'en trouva pas bien. *Having taken upon him*, (or *having been ſo free*) *to give his ſiſter ſome cautions about it, he did not fare the better for it.*

Je me trouve fort bien de l'abſence des gens que je n'aime pas. *I am very eaſy upon the abſence of thoſe i don't like*

TRUAND †, *ſ. m.* (caimand, qui gueuſe.) *A truant, an idle rogue, a vagabond, a ſturdy beggar.*

TRUANDE †, *ſ. f.* (truands & truandes.) *Truands, beggars.*

TRUANDE †, *ſ. f.* (méchante coquine.) *A queen, an idle jade.*

TRUANDER †, *verb. neut.* (gueuſer.) *To play the truant, to mump.*

TRUCHEMENT, *ou* trucheman, *ſ. m.* (interpréte.) *A truchman, an interpreter.*

TRUCHER †, *ou* truander, *verb. neut.* (mendier, gueuſer.) *To beg*, or *mump.*

TRUCHEUR †, ſe, *ſubſt.* (mendiant, gueux.) *A beggar*; or *mumper.*

TRUELLE, *ſ. f.* (outil de Maçon.) *Trowel*, a Maſon's tool.

TRUELLÉE, *ſ. f.* (plein une truelle.) *A trowel-full.*

TRUFFE, *ſ. f.* (ſorte de champignon qui ſe forme dans la terre.) *A truffle*, or *ſwine-bread*, a puff growing in the ground.

TRUIE, *ſ. f.* (la femelle du porc.) *A ſow.*

TRUITE, *ſ. f.* (poiſſon d'eau douce.) *A trout.*

Truité, ée, *adj.* (marqueté de petites taches rouſſes.) *Red-ſpotted*, or *ſpeckled.*

TRUMEAU, *ſ. m.* (cuiſſe de bœuf.) *A leg of beef.*

☞ Trumeau, (mur ſolide ou maſſif qui eſt entre deux portes ou fenêtres.) *A peer*, or *the wall that parts two doors, or two windows.*

TRUYE, V. Truie.

T U

TU, (pronom perſonnel, le nominatif ſingulier de la ſeconde perſonne.) *Thou.*

Tu ne peux nier. *Thou canſt not deny.*

Les cas obliques de Tu, ſont Te & Toi, V. Toi & Te.

TUAGE †, *ſ. m. Ex.* Le tuage d'un cochon, (la peine de le tuer & de l'accommoder.) *The killing* or *dreſſing of a hog.*

Tuant, te, *adj.* (qui cauſe beaucoup de peine, incommode, fatigant.) *Killing, toilſome, laborious, tireſome*, or *troubleſome.*

TUAUTEM †, *ſ. m.* (mot emprunté du latin.) *Ex.* Savoir le tuautem (le ſecret, ou le fin) d'une affaire. *To know the short and the long of a buſineſs.*

TUBE, *ſ. m.* (terme dogmatique, tuyau.) *A tube*, or *pipe.*

TUBEREUSE, *ſ. f.* (ſorte de fleur.) *Tuberoſe*, a flower.

TUBEREUX, ſe, *adj.* (on appelle ainſi les plantes qui ont pluſieurs tiges.) *Tuberous.*

TUBEROSITÉ, *ſ. f.* (boſſe, tumeur.) *Tuberoſity, a bunch*, in man's body.

TUCHOU †, *interj. Uds-bud.*

TUDESQUE, *ſ. m.* (le langage des anciens Allemands.) *The old teutonick language.*

TU-DIEU, *interj. Uds-bud.*

TUÉ, ée, *adj. Killed, ſlain, murdered.*

TUER, *verb. act.* (ôter la vie.) *To kill, ſlay*, or *murder.*

Tuer d'un coup d'épée ou de piſtolet. *To kill with a ſword*, or *piſtol-ſhot.*

Tuer de la volaille, des bœufs, &c. *To kill poultry, oxen*, &c.

Il fut tué dix mille des ennemis dans cette bataille. *Ten thouſand of the enemy were killed*, or *ſlain in that fight.*

Il l'a tué lâchement. *He murder'd him baſely.*

Les Médecins l'ont tué. *The Phyſicians have killed him.*

Vous tuez votre cheval de le mener ainſi au galop. *You'll kill your horſe if you gallop him at that rate.*

Il ſe tue à force de boire. *He kills himſelf with hard drinking.*

La triſteſſe l'a tué. *Grief has kill'd him*, or *broke his heart.*

* Il tue (il fatigue) le monde avec ſes complimens. *He kills people with his compliments.*

* Se tuer, ou ſe tuer le corps & l'ame, (prendre beaucoup de peine.) *To toil and moil, to take abundance of pains.*

Le chagrin où je ſuis me tue. *My heart is ready to break*, or *i am e'en dead with grief* or *melancholy.*

☞ Tuer (éteindre) le feu ou la chandelle. *To put out the fire* or *candle.*

☞ Tuer le tems, (ſe divertir pour paſſer le tems.) *To paſs away the time.*

TUERIE, *ſ. f.* (carnage, maſſacre.) *Slaughter, maſſacre, carnage.*

☞ Tuerie, (lieu où l'on tue des bêtes pour la boucherie.) *Slaughter-houſe.*

Tue-tête, *adv. Ex.* Crier à tue-tête, (ou tant qu'on peut.) *To bawl.*

TUEUR, *ſ. m.* un tueur de cochons. *A hog-butcher.*

* † Un tueur de gens, (un bretteur.) *Bully.*

TUF, *ſ. m.* (pierre poreuſe, légere & tendre.) *A ſoft gravel-ſtone, a ſandy-ſtone, a haſſock.*

TUIAU, *ou* tuyau, *ſ. m.* (tube, conduit par où l'air & les choſes liquides paſſent.) *A pipe.*

Tuyau de fontaine. *A water-pipe.*

Tuyau d'orgue. *An organ-pipe.*

☞ Tuyau d'un chandelier. *The nozzle of a candleſtick.*

☞ Le tuyau de la cheminée. *The tunnel of a chimney.*

☞ Tuyau (tige creuſe) du bled, de

chanvre, &c. *The ſtalk of corn, hemp*, &c. Monter en tuyau. *To grow up.*

☞ Tuyau de ſoufflet. *A bellows-nozzle, or ſnout.*

☞ Tuyau, (groſſe plume d'oiſeau.) *A quill.*

☞ Le tuyau d'une pipe à fumer. *The ſhank of a tobacco-pipe.*

TUILE, *ſ. f.* (terre cuite faite pour couvrir les toits des maiſons.) *A tile.*

Tuile plate. *A tile, or flat tile.*

Tuile creuſe. *Roof-tile, a gutter tile, a ridge-tile.*

TUILEAU, *ſ. m.* (morceau de tuile rompue.) *A ſhard of a tile.*

TUILERIE, *ſ. f.* (lieu où l'on fait de la tuile.) *A tile-kiln.*

☞ Les Tuileries, (le jardin du Louvre à *Paris.*) *Tuilleries*, the garden near the *Louvre* in *Paris.*

TUILIER, *ſ. m.* (ouvrier qui fait des tuiles.) *A tiler*, or *tile-maker.*

TUILOT, V. Tuileau.

TULIPE, *ſ. f.* (ſorte de fleur.) *A tulip*, a ſort of flower.

Tuméfié, ée, *adj. Tumefy'd.*

TUMÉFIER, *verb. act.* (terme de Médecine & de Chirurgie, cauſer une tumeur.) *To tumefy, to cauſe a tumour* or *a ſwelling.*

TUMEUR, *ſ. f.* (enflure de quelque partie du corps de l'animal.) *A tumour* or *a ſwelling.*

TUMULTE, *ſ. m.* (bruit avec confuſion & déſordre.) *A tumult, an uproar, a buſtle, ſtir*, or *hurly-burly, riot.*

* Le fracas & le tumulte de l'épopée, *ou* de l'action héroïque. *The hurry and tumult of the* Epopœa, or *heroick action.*

Tumultuaire, *adj.* (fait avec tumulte & précipitation.) *Tumultuary, tumultuous, haſty, diſorderly, done in a hurry.*

Tumultuairement, *adv. Tumultuarily*, or *tumultuouſly, in a hurry, in haſte, haſtily, in a pudder.*

Tumultueuſement, *adv.* (avec tumulte & ſédition.) *Tumultuouſly, ſeditiouſly, riotouſly, in a riotous manner.*

Tumultueux, ſe, *adj.* (fait avec tumulte & ſédition.) *Tumultuous, ſeditious, mutinous, riotous.*

TUNICELLE, *ſ. f.* (petite tunique blanche de religieux.) *Tunicle, a ſhort tunick, jacket*, or *jerkin.*

TUNIQUE, *ſ. f.* (vêtement eccléſiaſtique.) *A tunick, a ſleeveleſs coat, jacket*, or *jerkin.*

☞ Tunique, (pellicule, membrane.) *A tunick, tunicle*, or *thin skin.*

TUORBE, *ſ. m.* (inſtrument de muſique.) *Theorbo, a muſical inſtrument with ſtrings.*

TUQUE, *ſ. f.* (terme de mer.) *A tarpaulin*, or *tarpawling.*

TURBAN, *ſ. m.* (bonnet turc.) *Turbant, a turkish cap.*

☞ Prendre le turban, (ſe faire *Turc.*) *To be a renegado, to turn* Turk.

TURBE, V. Tourbe.

TURBOT, *ſ. m.* (poiſſon de mer plat.) *Turbot, a ſort of flat ſea-fish.*

TURBOTIN, *ſ. m.* (petit turbot.) *A ſmall*, or *little turbot.*

Turbulemment, *adv.* (avec déſordre & ſédition.) *Turbulently, ſeditiouſly, in a turbulent*, or *ſeditious manner.*

TURBULENT, te, *adj.* (impétueux, porté à faire du bruit, à exciter du déſordre.) *Turbulent, bluſtering, mutinous, ſeditious, boiſterous.*

☞ Turbulent, (en parlant d'un cheval vif, & toujours en action.) *Mettleſome, full of mettle.*

TURC, *ſ. m.* (nom de nation.) *A Turk.*

* Traiter de Turc à More, V. More.

☞ Le Turc, (la langue Turque.) *Turk, the Turkiſh language.*

Turc, turque, *adj.* (qui concerne les Turcs.) *Turkiſh.*

TURCIE, *ſ. f.* (levée de terre *ou* de pierre en forme de quai.) *A mole* or *peer.*

TURLUPIN †, *ſ. m.* (bouffon, mauvais plaiſant.) *A banterer, a witleſs* or *ſilly buffoon, a ſilly jeſter*, or *fool.*

TURLUPINS, *ſ. m.* (ſorte d'Hérétiques qui furent exterminés en 1372.) *Turlupins*, or *fraticelli, a ſort of Hereticks in the 14th century.*

TURLUPINNADE †, *ſ. f.* (mauvaiſe plaiſanterie.) *A banter, a joke, ſilly jeſt, a ſilly way of jeſting*, or *fooling.*

TURLUPINER †, *verb. act.* (railler, tourner en ridicule.) *To jeer, to banter, to play upon.*

TURLUPINER, *verb. neut.* (plaiſanter ſottement.) *To play the fool, to be full of ſilly jeſts, to banter.*

TURLUT, *ſ. m.* (ſorte d'alouette.) *A kind of lark.*

TURPITÛDE, *ſ. f.* (infamie, baſſeſſe.) *Turpitude, filthineſs, baſeneſs, ſhame.*

TURQUE, *ſ. f.* (femme turque.) *A turk*, or *turkiſh woman.*

A la turque, *adv.* (à la maniere des Turcs.) *After the Turk's way, after the turkiſh way, as the Turks do.*

TURQUERIE †, *ſ. f.* (dureté inhumaine.) *Cruelty, barbarity.*

Turqueſque, *adj.* (de Turc.) *Turkiſh.*

TURQUESSE, *ſ. f.* (femme de *Turc.*) *A* Turkiſh *woman.*

TURQUET, *ſ. m.* (eſpéce de petit chien.) *A ſort of little dog.*

Turquin, *adj. Ex.* Bleu turquin, (foncé *ou* couvert.) *A deep blue.*

TURQUINE, *ſ. f.* (ſorte de turquoiſe.) *A ſort of turquoiſe.*

TURQUOISE, *ſ. f.* (pierre précieuſe.) *Turquoiſe*, a ſort of precious ſtone.

TUTAYER, V. Tutoyer.

Tutélaire, *adj.* (qui garde, qui protége.) *Tutelar, guardian.*

Ange tutélaire. *A tutelar* or *guardian angel.*

TUTELLE, *ſ. f.* (adminiſtration des affaires d'un pupille.) *Guardianſhip*, or *tuition.*

TUTEUR, *ſ. m.* tutrice, *ſ. f.* (qui a la conduite d'un pupille & l'adminiſtration de ſes biens.) *A guardian.*

* Tuteur, (protecteur.) *Defender, protector.*

TUTIE, *ſ. f.* (fleur de cuivre, qui s'attache au fourneau.) *Tuty*, a white phyſical ſubſtance bred of the ſparkles of brazen furnaces.

Tutoyé, ée, *adj. Thou'd.*

TUTOYER, *pron.* tutéyer, *verb. act.* (ſe ſervir de *tu*, & de *toi*, en parlant à quelqu'un.) *To thou.*

TUTRICE, *ſ. f.* V. Tuteur.

TUYAU, V. Tuiau.

T Y

TYGRE, TYGRESSE, V. { Tigre. Tigreſſe.

TYMBALE, *ſ. f.* (eſpéce de tambour dont la caiſſe eſt de cuivre.) *A kettle-drum.*

* † Tymbale, (marmite.) *Pot.*

* † Cela fait bouillir la tymbale (expreſſion baſſe & populaire.) *That makes the pot boil.*

☞ Tymbale, ſorte de palette pour ouer au volant. *A battle-dore.*

TYMBALIER, *ſ. m.* (celui qui bat des tymbales.) *A kettle-drummer.*

TYMPAN, *ſ. m.* (tambour, pellicule dans l'oreille.) *The tympane*, or *drum of the ear.*

☞ Tympan d'Imprimerie, (eſpéce de chaſſis de parchemin.) *A Printer's tympan.*

☞ Tympan, (machine en forme de roue pour élever l'eau.) *The cog-wheel of a mill.*

☞ Tympan (roue dentelée de montre *ou* d'horloge.) *An indented watch-wheel*, or *clock-wheel.*

☞ Tympan, (en architecture.) *A pediment*, or *tympan* in building.

Tympaniſé, ée, *adj. Defamed, ſlandered, traduced, lampooned.*

TYMPANISER †, *verb. act.* (décrier quelqu'un hautement.) *To defame, ſlander, traduce*, or *lampoon.*

TYMPANON †, *ſ. m.* (ſorte d'inſtrument de muſique.) *Dulcimer, a kind of* german *inſtrument of muſick.*

TYPE, *ſ. m.* (ſymbole, repréſentation.) *Type, figure, ſhadow.*

☞ Type, (modéle.) *Type, model.*

TYRAN, *ſ. m.* (Prince qui gouverne avec cruauté & injuſtice.) *A tyrant, a cruel Governor.*

☞ Un tyran, (un uſurpateur de la ſouveraine puiſſance.) *A tyrant, an uſurper.*

☞ Un tyran, un homme qui abuſe de ſon autorité. *A tyrant, a tyrannical man.*

TYRANNE, D †, *ſ. f.* (femme qui regne d'une maniere tyrannique.) *A tyrant, a tyrannical woman.*

TYRANNEAU, *ſ. m.* (petit tyran.) *A petty tyrant.*

TYRANNICIDE, *ſ. m.* (meurtre d'un tyran.) *Tyrannicide, the murdering*, or *putting to death a tyrant.*

Le Tyrannicide, qui étoit permis & honorable parmi les anciens *Grecs*, paſſe aujourd'hui pour une doctrine exécrable, ſur tout dans les États monarchiques. *Tyrannicide, which among the ancient* Greeks *was not only allowed, but honourable, is now accounted a moſt deteſtable doctrine, eſpecially in monarchical States.*

Pluſieurs Caſuiſtes parmi les Jéſuites, établiſſent la déteſtable doctrine du Tyrannicide, qu'ils appuient d'une maniere ſophiſtique ſur les Loix, ſur l'Écriture, & ſur les Principes de la Morale. *Several Caſuiſts among the Jeſuits maintain*, or *aſſert the deteſtable Doctrine of Tyrannicide, which in a ſophiſtical manner they ſupport by the Laws, the Scripture, and the Principles of Morality.*

TYRANNIE, *ſ. f.* (gouvernement d'un tyran.) *Tyranny*, a tyrant's government.

☞ Tyrannie, (oppreſſion, violence.) *Tyranny, cruelty, oppreſſion, violence.*

* Tyrannie, (pouvoir que certaines choſes ont ſur les hommes.) *Tyranny, power, tyrannical power.*

La tyrannie de l'uſage *ou* de la coutume. *The tyranny of uſe* or *cuſtom.*

Vous exercez ſur mon cœur trop de tyrannie. *You exerciſe too great a tyranny, you tyrannize too much over my heart.*

La tyrannie de la beauté. *The power of beauty.*

Tyrannique, *adj.* (injuſte, violent.) *Tyrannical, tyrannous, unjuſt, violent.*

Tyranniquement, *adv.* (d'une maniere tyrannique.) *Tyrannically, tyrannouſly*, *in a tyrannical* or *tyrannous manner.*

Tyranniſé, ée, *adj. Tyranniſed, oppreſſed*, &c.

TYRANNISER quelqu'un, *verb. act.* (le traiter tyranniquement.) *To tyrannize over one, to oppress him.*

* Les passions tyrannisent l'ame. *Passions tyrannize over the soul.*

* Mon mal me tyrannise, (ou me tourmente.) *My distemper racks* or *torments me.*

* Tyranniser, (gêner, contraindre) quelqu'un. *To constrain one.*

V.

U, *s. m. The twentieth letter of the* French *alphabet, and the fifth of the vowels, has a particular sound hardly to be expressed in writing.*

V, *is always a consonant when it goes before another vowel in the same syllable, and sometimes also before the consonant* R.

Ex. Vacance. *Vacancy.*

Vertu. *Virtue.*

Vice. *Vice.*

Vrai. *True.*

V, *is also a numeral letter that stands for five, according to the Poet.*

V, verò quinque dabit tibi, si rectè numerabis.

But if you put a title upon it, it will stand for five thousand.

V A

VA, (impératif du verbe, aller.) *Go, go on.*

Va-t-en en paix. *Go in peace.*

☞ Va, (ou tope.) *Done.*

☞ Il va, elle va, (3 pers. sing. du prés. de l'ind. du verbe aller.) *He goes, she goes.*

VACANCE, *s. f.* (état d'une charge qui est vacante.) *Vacancy, a being vacant,* or *void.*

☞ Vacances, *s. f. pluriel,* (tems auquel les études cessent dans les écoles.) *Holydays, the time when school is broke up.*

☞ Vacances ou vacations, (cessation des séances des gens de justice.) *Vacation,* the time between term and term amongst lawyers.

VACANT, te, *adj.* (vuide, qui est à remplir, en parlant d'une dignité, d'une place.) *Vacant, void.*

☞ Vacant, (en parlant d'une maison, &c. qui est à remplir de droit.) *Void, empty.*

VACARME, *s. m.* (grand bruit, tumulte.) *Noise, stir, bustle, hurly-burly, tumult, uproar.*

VACATION, *s. f.* (*from* vaquer, métier.) *Trade, calling, profession.*

Un homme de vacation, (un artisan.) *A tradesman.*

☞ Vacation, (tems que l'on emploie à travailler à quelque affaire.) *Time.*

On paye tant aux Juges pour chaque vacation. *The Judges are allowed so much every time,* or *sitting.*

VACATIONS, *s. f. pluriel,* (cessation des séances des gens de justice.) *Vacation,* the time betwixt term and term.

VACHE, *s. f.* (la femelle du taureau.) *A cow.*

Lait de vache. *Cows milk.*

* † Cette dupe-là est une vache à lait pour un tel, (il en tire un profit continuel.) * *That bubble is a good as a milk-cow to such a one.*

P. Quand chacun se mêle de son métier, les vaches sont bien gardées. P. *When every one takes care for himself, the care is taken for all.*

P. Pleurer comme une vache. P. *To cry like a sucking calf.*

* † Prendre la vache & le veau, (épouser une fille qu'un autre a engrossée.) *To marry a woman whom another hath got with child.*

* † Manger de la vache enragée, (souffrir de grandes fatigues.) * † *To bite on the bridle, to endure much hardship.*

☞ Vache, ou cuir de vache. *Neats leather.*

Vache de rousti. *Russia leather.*

☞ Poil de vache, (poil roux.) *Red hair.*

VACHER, *s. m.* (celui qui mene paître les vaches.) *A cow-herd,* or *cow-keeper.*

VACHERE, *s. f.* (celle qui mene paître les vaches.) *A cow-keeper, a woman that keeps cows.*

VACHERIE, *s. f.* (étable à vache.) *A cow-house,* † *a vaccary.*

VACHIR, dites s'avachir, *verb. recip.* (devenir lâche ou mou; il se dit des personnes, & de certaines choses dont la beauté est de paroître bouffantes.) *To flag.*

VACIET, *s. m.* (nom de diverses plantes.) *Black-berry, bill-berry,* or *hurtle-berry, bush.*

Vacillant, te, *adj.* (qui vacille, qui chancele.) *Reeling, staggering, tottering, waggling.*

* Vacillant, (incertain, irrésolu.) *Wavering, irresolute, uncertain.*

Un esprit vacillant. *A wavering mind.*

VACILLATION, *s. f.* (branlement.) *Vacillation, a reeling, a tottering, staggering, joggling,* or *waggling.*

* Vacillation, (incertitude, irrésolution.) *Vacillation, a wavering, irresolution, uncertainty,* or *quandarry.*

VACILLER, *verb. neut.* (chanceler, branler.) *To reel, stagger, totter, waggle, joggle,* or *shake.*

* La langue m'a vacillé, (j'ai dit un mot pour un autre.) *My tongue tripp'd, i tripp'd with my tongue.*

* La langue lui vacille, (il prononce mal.) *He trips with his tongue, he falters in his speech.*

* Il vacille dans ses réponses, (il se trouble, il se coupe.) *He falters in his answers, he contradicts* (or *disagrees with*) *himself.*

* Vaciller, (être incertain, irrésolu.) *To be wavering, irresolute,* or *uncertain what to do, to be in a quandary.*

VACUITÉ, *s. f.* (état d'une chose vuide.) *Vacuity, emptiness.*

VADE, *s. m.* (enjeu en certains jeux comme à la grande prime.) *The go,* or *stake,* at some games.

VAGABOND, de, *adj.* (qui erre çà & là.) *Wandering, vagrant, rambling.*

VAGABOND, *s. m.* (un gueux, un fainéant qui rode çà & là.) *A vagabond, a vagrant fellow, a rambler.*

VAGIN, *s. m.* (terme d'anatomie, long espace aux parties naturelles d'une femme.) *The vagina,* or *womb-pipe.*

VAGUE, *adj.* (indéterminé, indéfini.) *Vague, loose, indefinite, indeterminate, unconfined, uncertain.*

Espace vague. *An indefinite,* or *unconfined space.*

☞ Terres vaines & vagues, V. Vain.

* Vague, (qui n'a rien de précis, extravagant.) *Rambling, loose, extravagant.*

Pensées vagues. *Rambling,* or *extravagant thoughts.*

VAGUE, *s. m. Ex.* Le vague de l'air, ou des airs (il ne se dit guére qu'en poésie.) *The ambient air.*

VAGUE, *s. f.* (flot de mer, ou de riviere.) *Wave, surge,* or *billow.*

VAGUE-MESTRE, *s. m.* (Officier qui a soin du bagage de l'armée.) *The master of the waggons,* or *cartaker of an army.*

VAGUER, *verb. neut.* (errer çà & là.) *To wander, rove,* or *range about, to stray* or *straggle, to ramble.*

Vaillamment, *adv.* (avec courage.) *Valiantly, stoutly, courageously.*

VAILLANCE, *s. f.* (valeur, courage.) *Valour, stoutness, bravery, courage.*

VAILLANT, te, *adj.* (valeureux, courageux.) *Valiant, stout, courageous, brave.*

VAILLANT, *s. m. ou* valant, (le capital, le fonds du bien d'un homme.) *All a man is worth, a man's estate.*

Manger tout son vaillant. *To spend all one is worth, a man's estate.*

Il n'a pas quatre sous vaillant. *He is not worth a groat.*

VAILLANTISE †, *s. f.* (prouesse.) *Valiantness, prowess, atchievement, feats.*

VAIN, ne, *adj.* (inutile, qui ne produit rien.) *Vain, fruitless, unprofitable.*

De vains efforts. *Vain, fruitless endeavours.*

Une peine vaine & inutile. *An unprofitable and fruitless labour,* or *trouble.*

☞ Terres vaines & vagues, (inutiles, incultes.) *Waste ground, a waste.*

☞ Vain, (frivole, chimérique.) *Vain, unprofitable, frivolous, empty, foolish, chimerical.*

☞ Vain, orgueilleux, superbe. *Vain, vain-glorious, proud, haughty.*

Un homme vain. *A proud* or *vain-glorious man.*

Vaine gloire, (orgueil.) *Vain-glory, vanity, pride.*

En vain, *adv.* (inutilement.) *Vainly, in vain, to no purpose.*

VAINCRE, *verb. act.* (surmonter en guerre, subjuguer.) *To vanquish, subdue, overcome,* or *conquer, to worst, to get the better of.*

Vaincre ses ennemis. *To vanquish, subdue, overcome,* or *conquer one's enemies.*

* Vaincre (surmonter) les obstacles, les difficultés. *To surmount, overcome,* or *conquer obstacles* or *difficulties.*

VAINCRE, se vaincre, *verb. recip.* soi-même, ou se vaincre (domter) sa passion ou ses passions. *To conquer one's self, to subdue, overcome, conquer,* or *master one's passions.*

* Vaincre (surmonter, surpasser) quelqu'un. *To surmount, to out-do,* or *surpass one.*

* Se laisser vaincre, (céder.) *To be prevailed upon, to yield, to give way to.*

Il s'est laissé vaincre à l'amour de la vie. *The love of life has prevailed with him.*

Se laisser vaincre à la pitié. *To yield to pity, to be moved to pity.*

Se laisser vaincre à la douleur. *To give way to grief, to sink under it.*

Vaincu, ue, *adj. Vanquished, subdued, overcome,* or *conquered.*

VAINCU, *s. m. One that is vanquished* or *conquered.*

VAINEMENT, *adv.* (*from* vain, inutilement.) *Vainly, in vain, to no purpose.*

VAINQUEUR, *s. m.* (*from* vaincre; celui qui a vaincu.) *A conqueror* or *vanquisher.*

Vainqueur, *adj. Ex.* Vos yeux, vos charmes vainqueurs. *Your conquering eyes* or *charms.*

VAIR, *s. m.* (un des émaux du blason.) *Vaire,* in heraldry.

Vairé, *adj.* (terme de blason.) *Vairy,* in heraldry

VAIRON, *adj. m.* (cheval qui a l'œil vairon, dont la prunelle est entourée d'un cercle blanchâtre.) *A wall-ey'd,* or *silver-eyed horse.*

VAISSEAU, *s. m.* (ustensile qui sert à contenir quelque liqueur.) *A vessel.*

☞ Venir, ſe dit auſſi des choſes inanimées. *To come.*

Il vient du vent de ce côté-là. *There comes a wind from that ſide.*

* Ne faire qu'aller & venir, (être toujours en mouvement.) *To be always going and coming, to be always in motion.*

* † C'eſt un beau venez y voir, façon de parler ironique, pour dire c'eſt peu de choſe. *A fine*, or *pretty thing indeed*, being ſpoken by way of irony.

* Il faut le voir venir, il faut voir ce qu'il ſera, *ou* quel eſt ſon deſſein. *We'll ſee what he can do*, or *what he has a mind to do.*

D'où venez-vous? (comment pouvez-vous ignorer ce que tout le monde ſait?) *Where have you been all this while?*

* Il ſemble que vous veniez de l'autre monde. *It looks as if you had been in another world.*

* Faire venir l'eau à la bouche, V. Eau.

☞ Ses revenus viennent bien, (ils ſont bien payés.) *His revenues come in very well, they are well paid.*

☞ Venir, (arriver.) *To come*, or *come in, to arrive.*

Il vient des troupes de toutes parts. *There come ſoldiers of all ſides.*

Les lettres qui ſont venues aujourd'hui. *The letters that came in to day.*

☞ Venir (arriver fortuitement *ou* par accident.) *To come, to come upon, to chance*, or *happen, to fall out*, or *ſucceed.*

Le bien lui vient en dormant. *Riches come to him ſleeping.*

Il lui vint une groſſe fiévre. *A great fever came upon him.*

Il viendra un tems. *A time will come.*

Si ma lettre venoit à ſe perdre. *If my letter ſhould come, chance*, or *happen to be loſt.*

Tout lui vient à ſouhait. *Every thing ſucceeds*, or *falls out according to his wiſhes*, or *as he would have it.*

☞ Il lui vient toujours beau jeu. *He has always very good cards.*

☞ Il vint une bourraſque, une tempête. *There aroſe a tempeſt*, or *ſtorm.*

* Cela vint (*ou* arriva) à ma connoiſſance. *That came to my knowledge.*

Il me vint une penſée *ou* il me vint en penſée. *A thought came into my head*, or *it came into my thoughts.*

* Il lui vint en tête *ou* dans l'eſprit, (il ſe mit en tête, &c.) *It came into his head* or *thought, the fancy took him, he fancied.*

☞ Voir venir quelqu'un, (aux jeux de cartes.) *To lie behind one*, at cards.

☞ Venir, (arriver par ſucceſſion, *ou* par le ſort, échoir.) *To come*, or *fall to.*

Il vint jeune à la couronne. *He came young to the crown.*

Après la mort du pere tout le bien vient à l'aîné. *After the father's death all the eſtate comes*, or *falls to the eldeſt ſon.*

Il m'eſt venu un bon billet à la loterie. *A benefited ticket fell to me at the lotery, I got a benefited ticket at the lotery.*

☞ Venir, (être iſſu, ſortir par la naiſſance.) *To come, to be born*, or *deſcended.*

Il vient de cette maiſon par les femmes. *He comes of that family by the mother's ſide.*

Un homme qui vient de bon lieu. *A man well born*, or *deſcended.*

☞ Venir, (ſortir, en parlant des choſes liquides & autres.) *To come, to iſſue, to run.*

Cela vient goutte à goutte, *That comes drop by drop*, or *by drops.*

Les veines qui viennent du cœur. *The veins that come* or *iſſue from the heart.*

Le vin eſt au bas, il vient trouble. *The wine is low, it runs muddy.*

☞ Venir, (procéder, émaner.) *To come, to proceed.*

Cela vient de bonne main. *That comes from a good hand.*

Les biens qui viennent du côté du pere. *The goods that came from the father's ſide.*

Sa douleur vient de mon bonheur. *His grief proceeds from my happineſs.*

P. Ce qui vient de la flûte, s'en retourne au tabourin. *P. Lightly come, lightly go. P. What's got over the devil's back, is ſpent under his belly.*

D'où vient que vous me faites cela? (pourquoi faites-vous cela?) *How comes it*, or *how comes it to paſs*, or *from whence comes it that you do ſo, why do you do ſo, what makes you do ſo, what's the reaſon you do ſo?*

De là vient que. *From thence it comes that that's the reaſon why, therefore it is that.*

☞ Venir, (naître, croître, profiter.) *To grow* or *thrive.*

Il ne vient point de bled en ce pays-là. *There grows no corn in that country.*

Les arbres viennent bien au bord des rivieres. *Trees thrive well on the bank of a river.*

* † Faire venir de l'eſprit à quelqu'un, (le déniaiſer.) *To teach*, or *learn one wit.*

R. Venir, ſe dit dans pluſieurs façons de parler proverbiales *ou* figurées. Venir, *is uſed in ſeveral phraſes, either proverbial*, or *figurative.*

Ex. * En venir *ou* venir aux mains, (ſe battre.) *To come to handy blows, to fight.*

* En venir aux mains avec l'ennemi. *To engage the enemy.*

* Des paroles ils en vinrent aux coups. *From words they came*, or *advanc'd to blows.*

* Il en falut venir à un procès, (il falut plaider.) *They were fain to go to law.*

* En venir aux extrémités. *To come to*, or *uſe extremities.*

* En venir à la violence. *To uſe violence.*

* Il en faut venir-là, (c'eſt une choſe inévitable *ou* néceſſaire.) *We muſt come to that at laſt.*

* Les choſes vinrent à tel point que. *Things came to that paſs that.*

* Venir au fait, à la queſtion, (en parler.) *To come to the point*, or *queſtion.*

* Venir à une ſucceſſion, (hériter.) *To come to a ſucceſſion, to inherit*

* Venir à compte, (compter.) *To come to an accompt, to accompt.*

Venir à *ou* en maturité, (meurir.) *To come to maturity, to ripen.*

* Venir au jour, venir en lumiere, (être rendu public.) *To come forth*, or *abroad, to be publiſhed.*

* Venir à rien, ſe réduire à rien, diminuer beaucoup. *To come to nothing.*

* Venir bien, ſéoir, être convenable. *To fit, ſuit*, or *become.*

Cet habit ne lui vient pas bien. *That ſuit does not fit* or *become him.*

Ce caractere lui vient bien. *That character ſuits* or *becomes him very well.*

☞ Ces couleurs viennent (*ou* s'aſſortiſſent bien enſemble.) *Theſe colours match one another very well*, or *look very well together.*

Le bleu vient bien ſur l'incarnat. *Blue looks very well upon a carnation.*

* Venir à la traverſe, ſur le marché, ſur les briſées, V. Traverſe, Marché, Briſées.

* Venir à bout d'une choſe, y réuſſir. *To bring a buſineſs about, to compaſs*, or *accomplish it.*

* Venir à bout de, (ſurmonter) ſes ennemis. *To ſurmount, overcome*, or *vanquish one's enemies.* V. Bout.

* Venir faute, (mourir.) *To fail, to die.*

S'il alloit venir faute de lui. *If he ſhould fail* or *die.*

* Venir à, *Ex.* Venir à faire, à dire, à parler, à mourir, &c. (V. Faire, dire, parler, mourir.) *To come to do, to ſay, to ſpeak, to die*, &c.

* Venir de, (façon de parler qui ſe joint à l'infinitif des verbes, pour marquer un tems paſſé depuis peu.) *Ex.* Je viens de le quitter. *I left him juſt now.*

Je viens de querir mes livres. *I have been to fetch my books.*

Il vient d'arriver. *He is but juſt come, he is but juſt now come.*

☞ A venir, (futur.) *To come, future.*

Les ſiécles à venir. *Ages to come, the future*, or *after ages.*

VENT, *ſ. m.* (l'air agité.) *Wind, gale, air*, in motion.

Les vents cardinaux & collatéraux. *The cardinal and collateral winds.*

Le vent de midi *ou* de ſud. *The ſouth-wind.*

Le vent d'eſt *ou* de levant. *The eaſt*, or *eaſterly-wind.*

Le vent de trammontane *ou* du nord. *The north*, or *northerly-wind.*

Le vent d'oueſt *ou* du couchant. *The weſt*, or *weſterly-wind.*

Il fait vent, *ou* il fait du vent. *The wind blows.*

Un ſouffle de vent. *A blaſt*, or *puff of wind, a gale.*

Vent de mer *ou* de terre. *A wind that blows from the ſea* or *land.*

Vent: ce mot entre en pluſieurs façons de parler de mer. *Ex.* Vent frais, (vent un peu fort & toujours égal.) *A freſh*, or *ſtiff gale.*

Vent largue *ou* de quartier. *A quarter-wind.*

Vent réglé, vent aliſé, vent de ſaiſon. *A trade-wind.*

Faire *ou* prendre vent devant, faire *ou* prendre vent par proue, *ou* de bout au vent, (aller contre le vent *ou* à vent contraire.) *To have the wind in one's teeth, to go* or *ſail againſt the wind.*

Vent arriere *ou* vent en poupe. *A fore-wind.*

Faire *ou* porter vent arriere, prendre le vent en poupe. *To ſail before the wind.*

Prendre le deſſus, *ou* ſe mettre au-deſſus du vent d'un autre vaiſſeau, gagner le vent, monter *ou* paſſer au vent, prendre l'avantage du vent. *To weather a ſhip, to go to wind-ward of her, to get the wind*, or *weathergage of her.*

Nous avions le vent d'eux, (nous avions gagné l'avantage du vent.) *We had the wind of them.*

Être ſous vent *ou* ſous le vent, *ou* à vau le vent, (avoir le déſavantage du vent.) *To be to the leeward.*

Tomber ſous le vent. *To fall to the leeward.*

Aller prendre le vent, ſerrer le vent, ſe tenir près, (*ou* approcher) du vent. *To ſail near the wind.*

Être trop près du vent. *To come too near the wind.*

Mettre les voiles au vent. *To ſet ſail, to hoiſe ſail.*

* Mettre les voiles au vent, (commencer une entrepriſe.) *To enter upon a deſign, to begin an enterpriſe.*

Aller ſelon le vent. *To ſail with the wind.*

Aller tout d'un vent *ou* d'un même vent. *To ſail with the ſame wind.*

* Aller

* Aller ſelon le vent, (s'accommoder au temps.) *To ſail with the wind, to comply with the times, to be a time-ſerver.*

Un vaiſſeau qui flotte au gré ou à la merci du vent, (qui n'eſt point gouverné.) *A ship a-drift.*

Ses cheveux flottoient au gré du vent. *Her, or his hair, play'd* or *wanton'd in the air.*

* Avoir le vent en poupe, (être en faveur, avoir beaucoup de crédit.) * *To ſail before the wind, to be in favour, to be in great proſperity.*

Avoir vent & marée, (au propre & au figuré.) *To ſail with wind and tide.*

* Il va plus vîte que le vent, (il eſt fort léger à la courſe.) * *He outſtrips the wind, he runs very ſwift.*

* Un oiſeau qui fend les vents, (qui vole avec une grande rapidité.) *A bird that cuts the yielding air.*

* † Autant en emporte le vent, (tout cela n'eſt rien, il ne faut point faire fond là-deſſus.) *'Tis but ſo much breath ſpent in vain.*

* C'eſt un homme qui tourne à tout vent, ou c'eſt une girouëtte qui tourne à tout vent, (c'eſt un eſprit leger, inconſtant, changeant.) * *He is a man that turns with every wind, he is fickle, inconſtant,* or *uncertain.*

Vent coulis, (vent qui paſſe par de petites ouvertures.) *Wind that comes through a cranny, chink,* or *hole.*

☞ Vent, (air agité par artifice.) *Wind,* artificial wind.

Faire du vent avec un ſoufflet, un chapeau, ou un éventail. *To make wind with a pair of bellows, a hat,* or *a fan.*

Le vent d'un boulet de canon. *The wind of a cannon-ball.*

☞ Vent, (air retenu dans le corps de l'animal.) *Wind,* in one's body.

Être plein de vents. *To be full of winds, to be troubled with wind.*

Cette viande donne, cauſe ou engendre des vents. *That meat cauſes,* or *breeds winds, that meat is windy.*

Lâcher un vent, ou des vents, (peter.) *To break wind, to let a fart, to fart.*

☞ Donner vent à un vaiſſeau, ou à une liqueur, (faire quelque ouverture au vaiſſeau qui contient une liqueur pour en faire ſortir l'air.) *To give vent to a veſſel,* or *liquor.*

☞ Vent, (reſpiration, ſouffle, haleine.) *Wind* or *breath.*

Prendre ſon vent. *To fetch one's wind,* or *breath.*

Retenir ſon vent. *To keep in one's breath.*

☞ Ce cheval a du vent, (il commence à être pouſſif.) *This horſe begins to be purſie,* or *ſhort-winded.*

☞ Vent, (odeur, ſentiment qu'une bête ou autre choſe laiſſe dans les lieux où elle paſſe.) *Wind, vent, ſcent,* or *ſent.*

Le cerf eſt de plus grand vent que le liévre. *The ſtag leaves a ſtronger wind, vent,* or *ſcent than the hare.*

Les chiens ont le vent du liévre. *The dogs have the hare in the wind.*

Prendre le vent, (flairer.) *To wind* or *ſcent.*

* Vent, (avis ſecret, connoiſſance ſecrette.) *Inkling, hint, private notice.*

Il avoit eu le vent de la conjuration de *Beſſus. He had ſome inkling of* Beſſus's *conſpiracy.*

Il eut le vent de la marche de l'ennemi. *He had notice of the enemy's march.*

☞ Arbre qui aime le plein vent, (qui n'eſt pas bon pour être mis en eſpallier.) *A tree that delights in an open air.*

☞ Deſtiner un arbre pour le plein vent, (le laiſſer croître en haute tige.) *To let a tree grow up to its full height.*

* Un homme qui voit voler le vent, (un eſprit fin, perçant, pénétrant.) *A man quick-ſighted in buſineſs, a ſharp man.*

* Vent, (vanité.) *Wind, vanity, emptineſs.*

Il ſe repaît de vent & de fumée. *He feeds himſelf with wind and ſmoak.*

Une tête pleine de vent. *A head full of wind, and empty noddle.*

Science de vent. *Vain knowledge.*

Une gloire qui n'eſt que du vent. *An empty glory.*

☞ Tout cela n'eſt que du vent. *All that ſignifies nothing.*

VENTE, *ſ. f.* (action de vendre.) *Sale, ſelling,* or *vendition.*

Expoſer en vente. *To expoſe to ſale.*

Vente de meubles. *A ſale,* or *ſelling of hold goods.*

☞ Marchandiſe qui eſt de vente, ou de bonne vente, (qui eſt de bon débit.) *A commodity that ſells,* or *goes off well.*

☞ Vente, (place publique où l'on vend du vin en gros.) *The place where wine is ſold by the whole.*

☞ Lots & ventes, (redevance due au Seigneur cenſier pour la vente d'un héritage.) *A fine for alienation,* due to the Lord of the manor, and paid in ſome places by the purchaſer, in others by the ſeller, and in others again between them both.

Ventes & honneurs, droits de ventes & honneurs. *A fine,* or *duty payable by the purchaſer.*

VENTER, *verb. neut. imperſ.* (faire du vent.) *Ex.* Il vente. *The wind blows, 'tis windy weather.*

* Ici l'auteur s'échauſe, il vente, il tempête, il fait grand bruit. *Here the author flies into a paſſion, here he bluſters and keeps a heary do.*

Venteux, ſe, *adj.* (ſujet aux vents, expoſé aux vents.) *Windy, expoſed to the winds.*

☞ Venteux, (qui cauſe des vents dans le corps humain.) *Windy, that cauſes wind.*

VENTILATION, *ſ. f.* (terme de Pratique, diſcuſſion d'un bien, d'une terre, &c.) *An eſtimate, eſtimation, valuation,* or *prizing.*

☞ Ventilation, (diſcuſſion, examen) d'une affaire, d'une queſtion. *A canvaſſing,* or *ſifting of a buſineſs,* or *queſtion, a debate.*

Ventilé, ée, *adj. Eſtimated,* &c. V. Ventiler.

VENTILER, *verb. act.* terme de Pratique. *Ex.* Ventiler un bien, une terre, un héritage, (en faire la diſcuſſion pour ſavoir quelle portion appartient à un chacun, &c.) *To eventilate, eſtimate, prize,* or *value an eſtate,* or *inheritance.*

☞ Ventiler, (diſcuter, agiter, examiner) une affaire, une queſtion. *To debate, canvaſs, ſift,* or *examine a buſineſs,* or *queſtion.*

VENTOSITÉS, *ſ. f. pl.* (amas de vents dans le corps de l'animal.) *Veneoſities, winds.*

VENTOUSE, *ſ. f.* (petit ſoupirail qu'on laiſſe dans les conduits de fontaine.) *A vent, ſuſpiral,* or *air-hole.*

☞ Ventouſe, (vaiſſeau de verre qu'on applique ſur la peau avec des bougies allumées, &c. pour attirer le mauvais ſang.) *A cupping-glaſs.*

☞ Ventouſe, (ou barbacane) V. Barbacane.

Ventouſé, ée, *adj. Cupp'd.*

VENTOUSER, *verb. act.* (appliquer des ventouſes.) *To cup.*

VENTRE, *ſ. m.* ou bas ventre, (capacité du corps de l'animal où ſont renfermés les boyaux.) *The belly, paunch,* or *guts.*

J'ai mal au ventre. *My belly akes.*

Avoir le ventre enflé. *To have a ſwoln belly.*

Un gros ventre. *A great,* or *big paunch.*

Il lui paſſa l'épée dans le ventre. *He run him trough the guts.*

P. Ventre affamé n'a point d'oreilles. *P. An hungry belly has no ears.*

* Être ſujet à ſon ventre, (être gourmand.) *To be given to one's belly, to be a greedy-gut.*

* † Se faire une carrelure de ventre, manger à ventre déboutonné, (manger exceſſivement.) *To cram* or *fill one's guts, to glut one's ſelf.*

☞ Avoir le ventre libre. *To be looſe.*

Lâcher le ventre. *To looſen.*

Flux ou cours de ventre. *Looſeneſs.*

Cela tient le ventre libre. *That keep one's body open,* or *belly looſe.*

* † Battre quelqu'un dos & ventre, (le bien battre.) *To beat one's back and belly, to beat one ſoundly.*

* † Être à la paille juſqu'au ventre, (être dans l'abondance.) *To live in clover.*

P. Tout fait ventre, (les choſes les plus communes raſſaſient.) *Every thing fills.*

* Paſſer ſur le ventre à ſon ennemi, (le terraſſer.) *To overthrow the enemy.*

* Il ſe flatoit qu'avec le ſecours de la *France,* il paſſeroit ſur le ventre à toutes les forces d'*Italie. He flattered himſelf, that with the* French *ſuccours he would defeat all the forces of* Italy.

☞ Ventre, petit ventre, (capacité de l'eſtomac.) *The ſtomach, breaſt,* or *ventricle.*

* Remettre le cœur au ventre à quelqu'un, (lui donner du courage.) *To put one in heart again, to give him freſh courage, to ſpirit him again.*

* Je ſaurai ce qu'il a dans le ventre, (je ferai épreuve de ſa valeur, ou je ſaurai ce qu'il a dans la penſée.) *I'll try his courage,* or *i'll pump him out.*

☞ Ventre, (la matrice des femmes & des femelles des animaux.) *Belly,* or *womb.*

Elle eſt groſſe, ayez ſoin de ſon ventre. *She's with child, take care of her belly.*

Bénit ſoit le fruit de ton ventre. *Bleſſed be the fruit of thy womb.*

☞ Ventre, (capacité d'une bouteille, d'un pot, &c.) *The belly of a bottle,* or *pot.*

☞ Une muraille qui fait un ventre, (ou une boſſe.) *A wall that bellies,* or *bunches out.*

VENTRÉE, *ſ. f.* (le fruit qu'une femelle parmi les bêtes porte dans le ventre.) *A litter.*

Ces ſix chiens ſont de la même ventrée. *Theſe ſix puppies are of the ſame litter.*

☞ Cette femme a eu trois enfans d'une ventrée. *That woman has had three children at one birth.*

VENTRICULE, *ſ. m.* (le réceptacle de ce qu'on mange.) *The ventricle,* or *ſtomach.*

☞ Ventricule, (terme dogmatique, certaine capacité) du cœur, *ou* du cerveau. *The ventricle of the heart* or *brain.*

VENTRIÈRE, *ſ. f.* (longe de cuir *ou* de corde qu'on paſſe ſous le ventre d'un cheval de trait.) *A belly-band*, for a draught horſe.

VENTRILOQUE, *adv.* (qui parle en retirant l'air dans le poumon, en ſorte qu'il paroît que la voix vienne de loin.) *One that draws his breath inwards through the lungs, and ſpeaks in his belly, ſo that his voice ſeems to come far off.*

Ventru, ue, *adj.* (qui a une groſſe panſe.) *Big-belly'd, gore-belly'd.*

VENU, ue, *adj.* (*from* venir.) *Come.*

Mr. ſoyez le bien venu. *Welcome Sir.*

Un nouveau venu. *A new comer, one newly come.*

VENUE, *ſ. f.* (arrivée.) *Coming, arrival.*

Depuis ſa venue. *Since his coming* or *arrival.*

☞ Le temps s'eſt paſſé en allées & venues, (on n'a fait qu'aller & venir de part & d'autre ſans rien conclurre.) *The time was ſpent in going backward and forward.*

☞ J'ai fait trois quilles de venue & ſix de rabat, (en terme de jeu de quilles.) *I carried three pins, and tipt ſix.*

☞ Un arbre d'une belle venue, (jeune arbre grand & droit.) *A young tree that grows up finely.*

Tout d'une venue, *adv.* (tout d'un train.) *All together, all at once, at one clap, at the ſame time.*

☞ Tout d'une venue, (uni & égal par-tout, mais égal ſans agrément.) *All of a ſize.*

Si le pié d'eſtal étoit tout d'une venue. *If the pedeſtal were all of a ſize.*

* † Un homme tout d'une venue, (qui eſt mal-tourné & de mauvaiſe grace.) *A man all of a piece, a man of no good carriage.*

VÉNUS, *ſ. f.* (Déeſſe de l'amour.) *Venus, the Goddeſs of love.*

☞ Vénus, (une des planétes.) *Venus*, one of the planets, *the morning-ſtar.*

☞ Vénus, (le cuivre, parmi les Chymiſtes.) *Venus*, or *copper*, among Chymiſts.

VÊPRES, *ſ. f.* (partie des heures de l'office divin, qu'on dit l'après-midi.) *Veſpers, evening-prayers.*

VER, *ſ. m.* (petit inſecte rampant.) *Worm.*

Ver à ſoie. *A ſilk-worm.*

Ver-luiſant. *A glow-worm.*

☞ Ver, (qui s'engendre dans les fruits, dans la viande & dans le fromage.) *A maggot* or *mite.*

☞ Ver, (qui ronge les hardes, teigne.) *A moth*, or *moth-worm.*

* Un ver de terre, (homme ſans biens, ſans crédit.) *A worm, a wretch.*

* Le ver, (les remords) de la conſcience. *The remorſes, ſtings*, or *checks of conſcience.*

* † Tirer les vers du nez à quelqu'un. *To pump one*, V. Né *ou* Nez.

Verbal, le, *adj.* (qui vient du verbe.) *Verbal*, that comes from the verb.

Adjectif verbal. *A verbal adjective.*

Promeſſe verbale, (de vive voix.) *A verbal promiſe, a promiſe by word of mouth.*

VERBAL, *ſ. m. ou* un procès verbal, (rapport par écrit d'un Juge *ou* d'un Officier de Juſtice de ce qu'il a vu & entendu.) *A verbal proceſs.*

Verbalement, *adv.* (de bouche, de ſimple parole.) *Verbally, by word of mouth.*

VERBALISER, *verb. neut.* (faire un procès verbal.) *To make a verbal proceſs.*

* † Verbaliſer, (cauſer, parler d'une maniere trop étendue.) *To be long-winded*, or *tedious in one's diſcourſe, to make many words.*

VERBE, *ſ. m.* (partie d'oraiſon.) *A verb*, a part of ſpeech.

☞ Le Verbe, (la ſeconde Perſonne de la très-ſainte Trinité.) *The Word*, the ſecond Perſon of the bleſſed Trinity.

VERBIAGE †, *ſ. m.* (abondance de paroles qui ne diſent preſque rien.) *Idle words, empty, frothy diſcourſe.*

VERBOSITÉ †, *ſ. f.* (abondance de paroles ſuperflues.) *Verboſity, too many words, talkativeneſs.*

VERCOQUIN, *ſ. m.* (ver qui s'engendre dans la tête.) *A maggot.*

* † Vercoquin, (fantaiſie *ou* caprice bizarre.) *Maggot, idle fancy, whim, crotchet.*

VERD, *ou* vert, verte, *adj.* (qui eſt de la couleur des herbes & des feuilles d'arbre.) *Green, of a green colour.*

Un drap verd. *A green cloth.*

Sur l'herbe verte. *On the green graſs, on the green.*

☞ Bois vert, (qui n'eſt pas ſec.) *Green wood, wood that is not dry.*

☞ Fruit vert, (qui n'eſt pas meur.) *Green*, or *unripe fruit.*

Poids verts, (nouveaux.) *Green haſtings, green peaſe.*

☞ Vin vert, (qui n'eſt pas aſſez fait, qui a quelque acidité.) *Tart wine.*

* La verte jeuneſſe, (les premiers temps de la jeuneſſe.) *Green years, tender years, youthful days.*

* Vert, (vif, alerte, vigoureux.) *Brisk, luſty, freſh, ſtrong.*

Un vert galand. *A brisk gallant.*

Il eſt encore vert. *He is brisk yet.*

* C'eſt un homme vert, (*ou* réſolu) il ne s'y faut pas jouer. *He is a mettleſome*, or *reſolute fellow, there's no playing the fool with him.*

* Une verte réponſe. *A ſharp anſwer.*

* Une verte réprimande. *A ſharp reprimand, a ſevere check.*

* On lui fit une verte réprimande. *He was ſharply* or *ſeverely reprimanded, he was rattled to ſome tune.*

* Une tête verte *ou* un homme qui a la tête verte, (un évaporé.) *A giddy-brain'd*, or *hair-brain'd fellow.*

☞ Cuir vert, (qui n'a pas été corroyé.) *Raw leather.*

VERD, *ſ. m.* (la couleur verte.) *Green*, or *green colour.*

Un beau verd. *A fine green.*

Verd de mer. *Sea-green.*

☞ Verd, (acidité) du vin. *Tartneſs of wine.*

☞ Verd de gris, (verdet, rouille de cuivre.) *Verdigreaſe*, V. Verdet.

Verd de terre. *Verditer.*

☞ Mettre un cheval au verd, *ou* donner, faire manger le verd à un cheval, (lui faire manger l'herbe verte.) *To put* or *turn a horſe to graſs.*

Cheval qui mange le verd. *A graſs-horſe.*

* † Manger ſon bled en verd, manger ſon revenu par avance. * † *To out-run the conſtable, to run out.*

* Prendre quelqu'un ſans verd, (*ou* au dépourvu.) *To take one unprovided*, or *napping.*

* Employer le verd & le ſec, (faire tous ſes efforts.) *To uſe all poſſible means, to leave no ſtone unturn'd, to do one's utmoſt.*

Verdâtre, *adj.* (qui tire ſur le verd.) *Greenish, ſomewhat green.*

Verdaud, *adj. m. Ex.* Ce vin eſt verdaud, (il eſt âpre & verd.) *This is a tart wine.*

VERDÉE, *ſ. f.* (ſorte de vin blanc de Toſcane.) *Verde-dea*, white Florentine-wine.

Verdelet, te, *adj. Ex.* Vin verdelet, (*ou* un peu verd.) *A tart wine.*

VERDERIE, *ſ. f.* (juriſdiction d'un verdier.) *A verderer's juriſdiction.*

VERDET, *ſ. m.* (*ou* verd-de-gris; ſorte de couleur.) *Verdigreaſe, vert-greece* or *verdig*; the green ruſt of braſs or copper.

VERDEUR, *ſ. f.* (couleur verte.) *Greenneſs, green, green colour, verdour.*

☞ Verdeur, (ſeve) du bois. *Greenneſs*, or *ſap of good.*

☞ Verdeur de l'âge, (jeuneſſe.) *Green years, youth, youthful days.*

* Verdeur, (vigueur.) *Briskneſs, luſtineſs, ſtrength.*

☞ Verdeur, (acidité) du vin. *Harſhneſs*, or *tartneſs of wine.*

Verdi, ie, *adj.* (*from* verdir.) *Painted green, grown*, or *become green.*

VERDIER, *ſ. m.* (ſergent qui garde les bois.) *Verderer*, or *overſeer of foreſts.*

VERDIER, *ſ. m.* (ſorte d'oiſeau.) *A green-finch.*

VERDIERE, *ſ. f.* (la femelle du verdier.) *The female green-finch.*

VERDIR, *verb. act.* (peindre en verd.) *To paint green.*

Verdir, *verb. neut.* (devenir verd.) *To grow* or *become green.*

VERD-MONTANT, *ſ. m.* (ſorte de petit oiſeau.) *A little kind of bird.*

Verdoyant, te, *adj.* (terme poëtique, qui verdit, *ou* qui eſt verd.) *Green verdant.*

VERDOYER ‡, *verb. neut.* (devenir verd.) *To grow green, to be verdant.*

VERDURE, *ſ. f.* (verdeur des herbes & des feuilles.) *Greenneſs*, or *verdure.*

La verdure des prés. *The greenneſs*, or *verdure of meadows.*

☞ Être couché ſur la verdure, (*ou* ſur l'herbe verte.) *To lie upon the green*, or *green graſs.*

☞ Verdure *ou* tapiſſerie de verdure, (qui repréſente principalement les arbres.) *A foreſt-work ſuit of hangings.*

VERDURIER, *ſ. m.* (celui qui a ſoin de fournir les ſalades dans les maiſons royales.) *The herb-man, he that furniſhes the King's houſe with herbs and ſallating.*

Véreux, ſe, *adj.* (qui a des vers; en parlant de certains fruits.) *Maggoty, full of maggots, rotten.*

* † Véreux, (qui n'a pas les bonnes qualités qu'il doit avoir.) *Naught.*

VERGE, *ſ. f.* (petite baguette.) *A rod, ſwitch*, or *wand.*

La verge de *Moïſe. Moſes his rod*, or *wand.*

Il n'avoit qu'une verge à la main. *He had but a ſwitch in his hand.*

Verge de magicien. *A conjurer's wand.*

Verge, (tringle) de fer. *An iron rod.*

☞ Verge de Bedeau. *A verge for a Verger.*

☞ Sergent à verge. *A Verger.*

☞ Verge, (ſorte de meſure.) *A yard*, a ſort of meaſure.

☞ Verge, (membre viril.) *A man's-yard*, or *privy-member.*

☞ Verge de terre, (quantité de terre différente ſelon les lieux.) *Verge of land*, or *yard-land.*

☞ Verges, (au pluriel; pluſieurs menus brins de bouleau, de genêt, &c. avec quoi on donne le fouet.) *A rod.*

Cet enfant craint les verges. *That child fears the rod.*

Il le fit battre à coups de verges, (il le fit fouetter.) *He cauſed him to be whipt.*

☞ Verges, (châtiment militaire.) *Gauntlet.*

Paſſer par les verges. *To run the gauntlet.*

* Verges, (peines, maux, afflictions que Dieu nous envoie.) *Rod, affliction.*

* Il faut bénir les verges dont Dieu nous châtie. *We muſt bleſs the rod which God makes uſe of for our correction.*

☞ Verge de fouet de cocher. *The crop of a coachman's whip.*

☞ Verges, (météore ignée.) *Beams of light.*

VERGÉE, *ſ. f.* (verge, meſure de terre.) *Verge of land*, or *yard land.*

VERGER, *ſ. m.* (lieu planté d'arbres fruitiers.) *An orchard.*

Vergeté, ée, *adj. Brush'd.*

VERGETER, *verb. act.* (nettoyer avec des vergettes.) *To brush.*

VERGETIER, *ſ. m. ou* vergetier broſſier, (artiſan qui fait des vergettes.) *A brush-maker*, or *ſeller.*

VERGETTE, *ſ. f.* (petite verge de fer.) *A little iron rod.*

VERGETTES, *ſ. f.* (époucette, broſſe.) *A brush.*

VERGLACER, *verb. neut. imp. Ex.* Il verglace, il fait du verglas. *'Tis a glazed froſt.*

VERGLAS, *ſ. m.* (pluie menue qui ſe glace en tombant.) *A glazed froſt.*

VERGOGNE *, *ſ. f.* (honte qu'on a de quelque choſe.) *Shame, the being aſhamed.*

VERGUE, *ou* verge, *ſ. f.* (antenne; piéce de bois ronde, qui croiſe les mâts, & qui ſert à porter les voiles.) *A yard*, in a ſhip, to which the ſails hang.

La grande vergue *ou* la vergue du grand mât. *The main-yard.*

Véridique, *adj.* (qui aime à dire la vérité.) *Veridical, ſpeaking truth.*

VÉRIFICATEUR, *ſ. m.* (celui qui eſt commis pour examiner une écriture.) *An examiner.*

VÉRIFICATION, *ſ. f. Verification*, or *verifying, a proving, an examining*, &c. *according to the verb.*

Vérifié, ée, *adj. Verify'd*, &c. V. Vérifier.

VÉRIFIER, *verb. act.* (prouver la vérité.) *To verify, to prove, to make good.*

☞ Vérifier des écritures, (les comparer enſemble pour voir ſi elles ſont de la même main.) *To examine and compare writings.*

☞ Vérifier des édits, en Parlement, (les enregiſtrer.) *To verify* or *record edicts in parliament.*

Véritable, *adj.* (vrai, *ou* qui contient vérité.) *True.*

Véritable vin de Canarie. *True canary*, or *ſack.*

Véritable ami. *True friend.*

Relation véritable. *A true account.*

Véritablement, *adv.* (avec vérité.) *Truly, really.*

☞ Véritablement, (à la vérité.) *Truly, indeed.*

VÉRITÉ, *ſ. f.* (ce qui eſt vrai, *ou* conformité de ce qu'on dit ou qu'on penſe, avec ce qui eſt en effet.) *Truth, verity.*

Une vérité éternelle. *An eternal truth.*

Chercher la vérité. *To ſearch after*, or *enquire into the truth.*

Avouer la vérité. *To confeſs the truth.*

* Dire à quelqu'un ſes vérités, (lui dire librement ſes défauts.) *To tell one his own, to tell him of his faults.*

P. Toutes vérités ne ſont pas bonnes à dire. P. *All truths are not to be ſpoken at all times.*

Il s'imagina, que ſon ami lui déguiſoit la vérité. *He fancied his friend miſrepreſented the matter to him.*

En vérité, *adv.* (véritablement, vraiment.) *Truly, verily, in truth, indeed.*

A la vérité, (façon de parler adverbiale par laquelle on avoue quelque choſe.) *Indeed, i confeſs.*

A la vérité je l'ai frappé, mais il m'avoit offenſé. *Indeed*, or *i confeſs i ſtruck him, but he had injured me firſt.*

VERJUS, *ſ. m.* (ſuc de raiſins verds.) *Verjuice.*

☞ Verjus, (raiſins verds.) *Sour grapes.*

Verjuté, ée, *adj. Ex.* Vin verjuté, (qui a une pointe d'acidité.) *Sharp* or *tart wine.*

VERMEIL, le, *adj.* (de couleur incarnate.) *Vermilion, fine*, or *lively red.*

Une couleur vermeille. *A vermilion colour.*

Lévres vermeilles. *Red, cherry lips.*

Joues vermeilles. *Cherry cheeks, cheeks of a freſh vermilion colour.*

Des Chanoines vermeils & brillans de ſanté. *Jolly, red-faced Canons.*

VERMEIL DORÉ *ou abſolument*, vermeil, *ſ. m.* (argent doré.) *Silver gilt.*

Un buffet de vermeil doré. *A ſilver cupboard gilt.*

VERMEILLE, *ſ. f.* (pierre précieuſe.) *A ſort of precious ſtone.*

VERMEILLER, *ou* vermiller, *verb. neut.* (terme de chaſſe; il ſe dit du ſanglier qui remue la terre avec le groin pour chercher des vers.) *To grub up.*

VERMICELLES, *ou* vermicelli, *ſ. m.* (eſpéce de mets à l'*Italienne.*) *Vermicelli, a ſort of* Italian *dish.*

VERMILLER, *verb. neut.* (chercher des vers, en parlant de la volaille, &c.) *To ſcratch for worms*, as poultry does.

VERMILLON, *ſ. m.* (minéral d'une couleur rouge, fort vive & fort éclatante.) *Vermilion, red lead, cinober*, or *cinnabar.*

☞ Vermillon, (couleur rouge, vive & éclatante.) *Vermilion, a ruddy lively colour.*

☞ Vermillon, (couleur vermeille des joues & des lévres.) *A natural red, a vermilion tincture upon the face, a cherry red.*

☞ Vermillon, (graine d'écarlate.) *The ſcarlet-grain.*

VERMILLONNER, *verb. neut.* (chercher des vers, en parlant du bléreau.) *To grub up the earth for worms.*

VERMINE, *ſ. f.* (inſectes nuiſibles & incommodes, comme poux, puces, chenilles, &c.) *Vermine*, lice, fleas, &c.

* † Vermine, (engeance méchante & haiſſable.) *Vermine, a curſed and hateful generation of people.*

VERMISSEAU, *ſ. m.* (petit ver de terre,) *A little*, or *ſmall worm.*

VERMOULER, ſe vermouler, *verb. recip.* (devenir vermoulu.) *To grow worm-eaten.*

VERMOULU, ue, *adj.* (il ſe dit du bois qui eſt mangé des vers.) *Worm-eaten, rotten.*

VERMOULURE, *ſ. f.* (rongeure de bois par les vers.) *Worm-hole, worm-eatenneſs*, or *rottenneſs* in wood.

Verni, ie, *ou* verniſſé, ée, *adj. Vanish'd.*

VERNIR, *ou* verniſſer, *verb. act.* (enduire avec du vernis.) *To varniſh.*

VERNIS, *ſ. m.* (gomme qui ſort du bois de genévre au feu.) *The gum of juniper-trees.*

☞ Vernis, (compoſition dont on ſe ſert à enduire du bois, du fer, &c.) *Varniſh.*

* Vernis (couleur, fard.) *Varniſh, colour, gloſs.*

* La modeſtie eſt un vernis qui releve les autres vertus. *Modeſty is a gloſs* or *varniſh that ſets off other virtues.*

VERNISSEUR, *ſ. m.* (ouvrier qui applique le vernis.) *A varniſher.*

VERNISSURE, *ſ. f.* (action de verniſſer.) *Varniſhing.*

VÉROLE, *ou* groſſe vérole, *ſ. f.* (maladie vénérienne, mal de Naples.) *The pox, the* French *pox*, or *the* French *diſeaſe.*

☞ La petite vérole, (maladie qui pouſſe des puſtules au viſage & par tout le corps,) *The ſmall-pox.*

Vérolé, ée, *adj.* (qui a la groſſe vérole.) *That has the pox, that has got the pox, pocky.*

VÉROLÉ, *ſ. m.* Une vérolée, *ſ. f.* (qui a la groſſe vérole.) *A pocky man*, or *woman, one that has the pox.*

Vérolique, *adj.* (appartenant à la groſſe vérole.) *Pocky.*

VERON, *ſ. m.* (poiſſon de riviere.) *Menow, the menow-fiſh.*

VERONIQUE, *ſ. f.* (plante qui porte une fleur rouge.) *Fluellin*, a ſort of plant having a red flower.

VERRAT, *ſ. m.* (pourceau mâle.) *Boar*, or *boar-pig.*

VERRE, *ſ. m.* (certaine matiere tranſparente & fragile.) *Glaſs.*

Verre fait de fougere. *Fern-glaſs.*

Verre clair. *Clear glaſs.*

Verre de roche. *A flint-glaſs.*

☞ Verre, (vaſe à boire fait de verre.) *A glaſs*, or *drinking glaſs.*

Un verre net. *A clean glaſs.*

☞ Entre les verres & les pots. *In one's cups.*

☞ Verre, (liqueur contenue dans un verre.) *A glaſs*, any liquor contained in a glaſs.

Un Verre de vin, *ou* de biére. *A glaſs of wine* or *beer.*

☞ Cul de verre, (taye dans l'œil des hommes & des chevaux.) *A web in the eye.*

VERRÉE, *ſ. f.* (verre plein.) *A glaſs*, or *glaſs full, a brimmer.*

VERRERIE, *ſ. f.* (lieu où l'on fait le verre.) *A glaſs-houſe.*

☞ Verrerie, (art de faire des verres.) *Glaſs-making.*

☞ Verrerie, ouvrege de verre. *Glaſs-ware, glaſſes.*

VERREUX, V. Véreux.

VERRIER, *ſ. m.* (ouvrier qui fait des verres.) *A glaſs-maker.*

☞ Verrier, (qui vend des verres.) *A glaſs-man*, or *glaſs-ſeller.*

☞ Verrier, (utenſile pour mettre les verres.) *A glaſs-frame*, or *glaſs-basket.*

VERRIERE, *ſ. f.* (morceau de verre qu'on met devant des tableaux, des reliques, &c.) *A glaſs.*

VERROU, *ou* verrouil, *ſ. m.* (morceau de fer qui ſert à fermer une porte.) *A bolt* for a door.

Verrouillé, ée, *adj. Bolted.*

VERROUILLER, *verb. act.* (fermer au verrou.) *To bolt.*

VERRUCAIRE, *ſ. f.* (ſorte de plante.) *Wart-wort.*

VERRUE, *ſ. f.* (porreau, petit durillon élevé ſur la peau.) *A wart.*

VERS, *ſ. m.* (nombre de paroles qui ont une certaine cadence & une meſure réglée & déterminée.) *Verſe.*

Vers *Latins.* Latin *verſes.*

Vers ſans rimes. *Blank verſes.*

Faire, compoſer des vers. *To make verſes.*

* † Faire des vers à la louange de quelqu'un, (médire de lui.) V. Médire.

VERS, *prép.* (de lieu & de tems.) *Toward, towards.*

Vers l'Orient. *Towards the eaſt.*

Vers le printems. *Towards the ſpring.*

VERSADE, *ſ. f.* La verſade d'un carroſſe. *The over-turning of a coach.*

A verſe, *adv.* Il pleut à verſe, (il pleut abondamment.) *It rains deadly hard it pours down, it rains as it can pour.*

Verſé, ée, *adj. from* verſer. *Poured*, &c. *according to the verb.*

☞ Verſé, (exercé, expérimenté.) *Verſed, skilled, experienced, uſed.*

Il eſt verſé dans les affaires. *He is verſed*, or *experienced in buſineſs.*

Être fort verſé dans l'hiſtoire. *To be well verſed, skill'd*, or *well read in hiſtory.*

VERSEAU, *ou* verſe-eau, *ſ. m.* (*ou* Aquarius, un des douze ſignes du Zodiaque.) *Aquarius*, one of the twelve celeſtial ſigns.

VERSER, *verb. act.* (faire écouler une liqueur.) *To pour*, or *fill.*

Verſer de l'eau. *To pour water.*

Verſer du vin, verſer à boire. *To fill ſome wine*, or *ſome drink.*

☞ Verſer par inclination, (en terme de chymie.) *To decant, to pour off by inclination.*

☞ Verſer, (répandre, épancher.) *To ſpill*, or *ſhed.*

Verſer le ſang innocent. *To ſpill innocent blood.*

Verſer des larmes, pleurer. *To ſhed tears, to cry.*

☞ La pluie a verſé, (*ou* couché) les bleds. *The rain has laid* or *lodg'd the corn.*

☞ Verſer, (renverſer) un carroſſe *ou* un chariot. *To overturn a coach* or *cart.*

P. Il n'eſt ſi bon chartier qui ne verſe. P. *'Tis a good horſe that never trips* or *ſtumbles.*

VERSER, *verb. neut.* (en parlant des bleds que la pluie *ou* le vent couche.) *To be laid* or *lodged.*

☞ Verſer, (en parlant d'un carroſſe, d'un chariot, &c. qui ſe renverſe.) *To overturn*, or *be overturned.*

VERSET, *ſ. m.* (petite ſection de l'Écriture-Sainte.) *A verſe*, or *place of ſcripture.*

VERSIFICATEUR, *ſ. m.* (qui fait des vers.) *A verſifier*, or *maker of verſes, a poet.*

VERSIFICATION, *ſ. f.* (maniere de faire des vers.) *Verſification, a way of making verſes.*

Verſifié, ée, *adj. Verſify'd.*

VERSIFIER, *verb. neut.* (faire des vers.) *To verſify, to make verſes.*

VERSION, *ſ. f.* (traduction.) *Verſion, tranſlation.*

VERT, V. Verd.

VERTEBRES, *ſ. f.* (os qui s'emboîtant l'un dans l'autre compoſent l'épine du dos de l'animal.) *Vertebræ, chine-bones.*

VERTEMENT, *adv.* (*from* verd; avec fermeté, avec vigueur.) *Briskly, ſtoutly, ſmartly.*

VERTEVELLE, *ſ. f.* (piéce de fer ronde, pour faire couler & retenir le verrouil.) *Staple of a bolt.*

VERTICAL, le, *adj.* (terme d'aſtronomie: qui eſt au-deſſus de notre tête.) *Vertical, right over one's head.*

Point vertical, (zénith.) *Vertical point*, or *zenith.*

Verticalement, *adv. Vertically, perpendicularly.*

VERTIGE, *ſ. m.* (tournoiement de tête cauſé par des vapeurs.) *A dizzineſs, giddineſs*, or *a ſwimming in the head.*

* † Vertigo, (caprice, fantaiſie.) *A maggot, a frolick, a crotchet* or *whim.*

☞ Vertigo de cheval, (maladie de cheval.) *The ſtaggers.*

Vertigineux, ſe, *adj.* (ſujet au vertige.) *Giddy, vertiginous.*

VERTIGO, V. *ſous* Vertige.

VERTU, *ſ. f.* (efficacité, force, vigueur, propriété.) *Virtue*, or *vertue, efficacy, force, power, property.*

La vertu d'un reméde. *The virtue* or *force of a medecine.*

La vertu de l'aimant. *The vertue of the load-ſtone.*

En vertu de quoi demandez-vous cela? *By virtue of what*, or *upon what account do you demand that?*

☞ Vertu, (habitude de l'ame qui la porte à faire le bien, & à fuir le mal.) *Virtue*, or *vertue.*

Les quatre vertus cardinales. *The four cardinal vertues.*

Les vertus théologales, ſavoir, la foi, l'eſpérance & la charité. *The theologal vertues*, viz; *faith, hope, and charity.*

☞ Vertu, probité, droiture de l'ame. *Vertue, honeſty.*

Un homme qui a de la vertu, de la probité. *A vertuous*, or *an honeſt man, a man of good principles.*

☞ Vertu, (chaſteté.) *Vertue, honeſty, chaſtity.*

☞ Vertus, (un des ordres de la Hiérarchie céleſte.) *Vertues, might.*

† Vertu-bleu, vertu-chou, vertu de ma vie, (jurement burleſque.) *Udsbud, udsbuddikins, zookers.*

Vertueuſement, *adv.* (d'une maniere vertueuſe.) *Virtuouſly, uprightly, worthily, like an honeſt, upright*, or *worthy man.*

Vertueux, ſe, *adj.* (qui a de la vertu morale *ou* chrétienne.) *Virtuous, well-principled, honeſt, upright, worthy.*

☞ Vertueux, chaſte. *Virtuous, honeſt, chaſte.*

VERTUEUX, un faux vertueux, *ſ. m.* (une fauſſe vertueuſe, *ſ. f.* un *ou* une hypocrite.) *An hypocrite*, or *diſſembler, one that pretends to virtue* or *honeſty, and has none at all.*

VERTUGADE, *ſ. f.* Vertugadin, *ſ. m.* (bourrelet gros & large que les dames portoient du tems jadis ſous leur corps de jupe.) *A fardingale.*

VERVE, *ſ. f.* (entouſiaſme, faillie, feu d'eſprit, qui échauffe l'imagination du Poëte.) *A poetical rapture, ſally*, or *rage, a fit of making verſes, the heat of a Poet's fancy.*

☞ Verve, caprice, fantaiſie bizarre. *A frolick, made fit*, or *fancy, a whim, maggot*, or *crotchet.*

Quand ſa verve le prend. *When the maggot bites him.*

VERVEINE, *ou* vervene, *ſ. f.* (herbe dont on ſe ſervoit aux ſacrifices.) *Vervein*, or *holy herb.*

VERVELLES, *ſ. f.* (tourets, eſpéce d'anneaux qu'on met au pied d'un oiſeau de fauconnerie.) *Varvels.*

VERVEU, *ſ. m.* (ſorte de panier à mettre du fruit.) *A fruit-basket.*

VERVEUX, *ſ. m.* (ſorte de filet.) *A ſweep-net.*

VESCE, V. Veſſe.

VÉSICAIRE, *ſ. f.* (alkakanges, ſorte d'herbe.) *Alkakengi*, or *winter-cherries*, a plant.

Véſicatoire, *adj. m. Ex.* Emplâtre véſicatoire *ou* un *véſicatoire*, *ſ. m.* (qui fait venir des veſſies.) *A veſicatory*, or *bliſtering plaiſter, a bliſter.*

VÉSICULE, *ſ. f.* (petite veſſie.) *Veſicle, little bladder.*

VESPERIE, *ſ. f.* (dernier acte de Théologie que ſoutient un Licencié avant que de prendre le bonnet de Docteur.) *Veſperies*, the laſt act of Divinity amongſt the *Sorboniſts.*

* † Veſpérie, réprimande. *A lecture, reproof*, or *reprimand.*

On lui a fait une terrible veſpérie, *ou* réprimande. *He has been ſeverely check'd* or *reprimanded.*

Veſpériſé, ée, *adj. Schooled, chid, check'd, rebuked, reprimanded.*

VESPERISER, *verb. act.* (réprimander.) *To ſchool, chide, check, rebuke*, or *reprimand.*

VESPRES, V. Vêpres.

VESSE, *ſ. f.* (ventoſité qui ſort par le derriere ſans bruit.) *Foiſt*, or *fizzle.*

☞ Veſſe de loup, (faux champignon qui eſt plein de vent.) *A puff-ball*, or *puff-fiſt.*

VESSE, *ou* veſce, *ſ. f.* (ſorte de grain.) *Fitch*, or *vetch.*

VESSER, *ou* veſſir, *verb. neut.* (lâcher une veſſe.) *To foiſt*, or *fizzle.*

VESSERON, *ſ. m.* (herbe qui croît dans les bleds.) *The wild fitch.*

VESSEUR, *ſ. m.* Veſſeuſe, *ſ. f.* (qui fait des veſſes.) *Fizzler, a fizzling man* or *woman.*

VESSIE, *ſ. f.* (partie membraneuſe dans le corps de l'animal qui eſt le réceptacle de l'urine.) *The bladder.*

* † Il veut faire croire que veſſies ſont lanternes, *ou* que le blanc eſt noir. *He'd make us believe that the moon is made of green cheeſe.*

☞ Veſſie, petite ampoule ſur la peau. *A bliſter.*

VESSIR, V. Veſſer.

VEST ‡, *ſ. m.* (enſaiſinement, action de mettre en poſſeſſion.) *Veſting*, or *veſture.*

VESTALES, *ſ. f.* (filles vierges parmi les

anciens *Romains* conſacrées au ſervice de la Déeſſe Veſta.) *The veſtal nuns*, or *virgins*, *among the ancient* Romans.

VESTE, *ſ. f.* (longue robe qui ſe met ſous les autres habits & ſe porte par les peuples du Levant.) *A veſt.*

☞ Veſte, (longue camiſole qu'on porte ſous le juſte-au-corps.) *A waiſtcoat.*

VESTEMENT, V. Vêtement.

VESTIAIRE, *ſ. m.* (lieu où ſont les habits des Religieux.) *Veſtiary, the friar's wardrobe.*

VESTIBULE, *ſ. m.* (piéce d'un bâtiment qui s'offre la premiere à ceux qui entrent.) *Entry, porch*, D. †, *veſtible.*

VESTIGE, *ſ. m.* (trace, empreinte du pied d'un homme.) *Step, footſtep, veſtige.*

* Suivre les veſtiges de quelqu'un, (l'imiter.) *To follow one's foot-ſteps, to imitate him.*

☞ Veſtige, (marque qui reſte de certaines choſes, comme maiſons, villes, fortifications, &c.) *Sign, mark, remain, veſtige, trace.*

VESTIR, veſtu, & veſtue. *See them ſpelt without an* s.

VÊTEMENT, *ſ. m.* (habillement, habit.) *Veſtment, raiment, clothing, garment, veſture, habit.*

VÉTERAN, *ſ. m.* (ſoldat parmi les anciens *Romains*, qui avoit vieilli dans le ſervice.) *A veteran*, or *veteran ſoldier*, among the old *Romans.*

☞ Vétéran, (Officier en *France* qui a exercé vingt ans une charge.) *A veteran, an old Officer of twenty years ſtanding.*

☞ Vétéran, (écolier qui paſſe deux années dans une même claſſe.) *A ſchool-boy of two years ſtanding in the ſame form.*

VÉTILLARD, V. Vétilleur.

VÉTILLE, *ſ. f.* (choſe de rien *ou* de peu de conſéquence, bagatelle.) *A triſle, a thing of nothing, an idle, impertinent*, or *inſignificant, nicety.*

VÉTILLER, *verb. neut.* (s'amuſer à des vétilles.) *To triſle, to ſtand upon triſles, to conteſt for a triſle.*

VÉTILLEUR, *ſ. m.* Vétilleuſe, *ſ. f.* Vétillard, *ſ. m.* Vétillarde, *ſ. f.* (qui s'amuſe à des vétilles.) *A triſler, a man* or *woman that ſtands upon triſles*, or *punctilio's, a punctilious man* or *woman.*

VÊTIR, *verb. act.* (fournir d'habillemens.) *To cloath, to find cloaths.*

☞ Vêtir, (mettre ſur ſoi) une robe, &c. *To put on a grown*, &c.

VÊTIR, ſe vêtir, *verb. recip.* (s'habiller.) *To dreſs one's ſelf, to put on one's cloaths.*

Se vêtir d'une robe, la mettre ſur ſoi. *To put a gown on.*

☞ Se vêtir, (être habillé d'une certaine maniere.) *To dreſs*, or *dreſs one's ſelf, to go in* cloaths.

Se vêtir à la *Françoiſe. To dreſs after the* French *mode.*

Vêtu à l'avantage. *Dreſt to the beſt advantage.*

Il eſt toujours bien vêtu. *He has always very good cloaths on, he always goes in very good cloaths.*

Vêtu, ue, *adj. Clad, array'd, cloath'd, having on.*

☞ Vêtu de blanc. *In a white apparel.*

VÊTURE, *ſ. f.* (cérémonie qu'on fait lors qu'on donne l'habit de Religion à un Religieux *ou* à une Religieuſe.) *Veſture*, the taking of the religious habit.

VEU, veue, *ou* plutôt vu, vue, (*from* voir) *adj. Seen*, &c. V. Voir.

☞ Veu, (eu égard.) *Seeing, conſidering.*

Veu l'état préſent des affaires. *Seeing the preſent poſture of affairs.*

Veu ſon âge. *Conſidering his age.*

Veu que, *conj.* (d'autant que, puiſque.) *Seeing, being, conſidering that.*

VEU, *ou* vu, *ſ. m. Ex.* † Faire quelque choſe au veu de tout le monde. *To do a thing before every body.*

VEUE, *ou* vue, *ſ. f.* (celui des cinq ſens par lequel on apperçoit les objets.) *The ſight*, or *eye-ſight*, one of the five ſenſes.

Avoir la vue bonne. *To have a good ſight*, or *eye-ſight.*

Vue aiguë & perçante. *A keen and piercing ſight.*

Avoir la vue foible *ou* trouble. *To have a weak* or *dim ſight.*

Il a perdu la vue. *He has loſt his ſight*, or *his eye-ſight.*

Avoir la vue courte. *To be ſhort-ſighted.*

☞ Vue, (organe de la vue, les yeux, *ou* les regards.) *Sight, view, eyes* or *eye-look.*

Cela eſt éloigné de notre vue. *That's removed from our ſight* or *view.*

Jetter *ou* porter ſa vue ſur quelque objet. *To caſt one's view, look*, or *eyes upon an object.*

Y arrêter ſa vue. *To fix one's eyes upon it.*

Baiſſer la vue. *To caſt one's eyes down, to look down.*

Hauſſer la vue. *To lift up one's eyes, to look up.*

Une campagne qui s'élargit auſſi loin que la vue peut s'étendre, *ou* que les regards peuvent porter. *A plain that extends it ſelf as far as the eyes can reach.*

Juſqu'où la vue peut porter, *ou* à perte de vue. *As far as one's eye can reach.*

Nous habitons ſur une colline, à perte de vue de tous côtés. *We dwell upon a hill, where nothing terminates our ſight.*

* Faire des diſcours à perte de vue, *ou* diſcourir d'une choſe à perte de vue, (faire des diſcours fort éloignés du ſujet, *ou* ſans rime ni raiſon.) *To make a rambling* or *extravagant diſcourſe upon a thing.*

Le ſoleil me donne dans la vue. *The ſun ſhines in my eyes.*

* Donner dans la vue, (éblouir, ſurprendre par un éclat agréable.) * *To dazzle one's eyes, to pleaſe, to look pleaſing, fine*, or *handſome.*

Ces belles promeſſes lui donnerent dans la vue. *Theſe fine promiſes dazzled his eyes.*

Cette étoffe donne plus dans la vue que celle-là. *This ſtuff looks finer than that.*

Donner dans la vue d'une belle, (lui plaire, lui donner de l'amour.) *To pleaſe a fair lady, to make her to be in love.*

* Cette charge lui a donné dans la vue, (elle a excité ſon deſir, ſon ambition.) *That employment has ſet him agog.*

Perdre de vue une choſe, (ceſſer de la voir.) *To loſe ſight of a thing, to ſee it no more.*

Je l'ai perdu de vue. *I loſt ſight of him.*

* Elle ne perd point ſa fille de vue, (elle l'obſerve ſoigneuſement.) *She never lets her daughter go from her ſight, ſhe has a watchful eye over her daughter.*

* On ne peut le ſuivre, on le perd de vue, (il ſe jette dans des diſcours trop élevés.) *He ſoars ſo much out of ſight, that no body can follow him.*

Garder un priſonnier à vue, (le garder de telle ſorte qu'on le voie toujours.) *To keep a priſoner at ſight, to keep one cloſe priſoner.*

☞ Vue, (action de voir, inſpection.) *Sight, view, looking, ſeeing.*

Voyez cela, la vue ne vous en coûtera rien. *Look upon that, the ſight of it will coſt you nothing.*

Une lettre de change payable à vue. *A bill of exchange payable at ſight*, or *upon ſight.*

Juger d'une choſe à la premiere vue. *To judge of a thing at firſt ſight* or *view.*

Être en vue, *ou* être expoſé à la vue, être en un lieu d'où l'on peut être vu. *To be in view* or *ſight.*

Cela m'en dérobe la vue. *That keeps me from ſeeing of it.*

Faire une choſe à la vue de tout le monde. *To do a thing in the ſight of all the world.*

Les deux armées ſont en vue. *The two armies are in ſight* or *view.*

☞ Les herbes croiſſent à vue d'œil. *The herbs grow ſo faſt, that one may ſee them grow.*

☞ Dix vaiſſeaux paſſerent à la vue de ce port. *Ten ſails paſſed by this port*, or *ten ſails were ſeen off this port.*

☞ Point de vue, (terme de perſpective, le point auquel aboutiſſent toutes les lignes.) *Point of ſight, the eye, term*, or *center in perſpective.*

☞ Point de vue, l'endroit précis d'où il faut regarder les objets pour les bien voir. *True light.*

☞ Vue, maniere dont on regarde un objet. *Look* or *proſpect.*

Une vue de côté. *A ſide-look.*

☞ Un plan à vue d'oiſeau, (le plan d'un bâtiment, d'un jardin, &c. vu de haut en bas.) *The platform* or *horizontal proſpect* of a building, garden, &c.

☞ Vue, aſpect, perſpective, étendue de ce qu'on peut voir du lieu où l'on eſt. *Proſpect, viſta, view.*

Cette maiſon a une belle vue. *That houſe has a fine proſpect.*

Elle a vue ſur la riviere. *It has a proſpect over the river, it looks over*, or *ſurveys the river.*

Notre maiſon a vue ſur le jardin du Roi. *Our houſe looks into the King's garden.*

La vue de la ſcene eſt bornée par une forêt. *The viſta*, or *view*, or *proſpect of the ſcene, is bounded by a foreſt.*

☞ Vue, jour, ouverture, fenêtre. *Light, window*, or *caſement.*

Faire boucher, *ou* faire condamner des vues. *To cauſe lights to be ſtopt up.*

☞ Vue, viſite, examen. *View, ſurvey, examination.*

Ordonner que vue de lieu ſera faite, (en terme de Palais.) *To order a view*, or *ſurvey to be made.*

La vue d'un procès. *The examination of a law-ſuit.*

* Vue, deſſein, fin que l'on ſe propoſe, conſidération, égard. *Proſpect, aim, deſign, conſideration, reſpect, account, ſcore.*

Il n'a d'autre vue que de faire ſon devoir. *He has no other proſpect, aim*, or *deſign than to do his duty.*

C'eſt un homme qui a de grandes vues. *He is a man of great deſigns, he aims at great things.*

Quelle eſt ſa vue? *What is his deſign?*

C'eſt en vue des ſervices qu'il m'a rendus. *'Tis upon conſideration*, or *upon the account* or *ſcore of the ſervices he has done me.*

Je l'ai fait dans cette vue. *I did it in the*

reſpect, upon that account, or *in order to that.*

Ce ſont des vues criminelles. *Theſe are criminal conſiderations.*

* Avoir quelque choſe en vue, (ſe la propoſer pour objet.) *To have it in one's eye, to aim at it.*

Il n'a que ſon intérêt en vue. *He has nothing but his intereſt in view*, or *proſpect.*

* J'ai conſidéré ces choſes ſous cette vue, (ou idée.) *I conſidered thoſe things under this notion.*

* Vue, (connoiſſance intérieure.) *The being conſcious, conſcience, conſciouſneſs, knowledge.*

Avoir la vue qu'on fait mal. *To be conſcious of one's guilt.*

Il n'a pas péché ſans avoir auparavant la vue du mal qu'il alloit faire. *He did not ſin, without a conſcience*, or *previous knowledge of the evil which he was going to commit.*

* Vue, (action par laquelle l'eſprit connoit, pénétration.) * *Sight, penetration.*

Rien n'échape à ſa vue. *Nothing eſcapes his ſight.*

* Porter la vue, (faire réflexion) ſur l'avenir. *To think of the time to come.*

VEUF, *ſ. m.* (celui dont la femme eſt morte.) *A widower.*

VEUVAGE, *ſ. m.* (état de veuf *ou* de veuve.) *Widow-hood, viduity.*

VEUVE, *ſ. f.* (celle dont le mari eſt mort.) *A widow.*

VEXATION, *ſ. f.* (action de vexer.) *Vexation.*

Vexé, ée, *adj. Vexed, troubled, oppreſſed.*

VEXER, *verb. act.* (tourmenter, faire de la peine injuſtement à quelqu'un.) *To vex, trouble*, or *oppreſs.*

V I

VIAGER, re, *adj. from* vie, (terme de Palais, qui eſt à vie.) *For life, during life.*

Penſion viagere. *A penſion for life, an annuity.*

VIANDE, *ſ. f.* (chair des animaux terreſtres & des oiſeaux.) *Meat, fleſh.*

Groſſe viande *ou* viande de boucherie. *Coarſe meat, butchers meat.*

☞ Viande, (nourriture en général, comme chair, poiſſon, légumes, ris, &c.) *Meat, viands, victuals, food.*

*† Viande à dupes. *A bait to catch bubbles, a bite.*

VIANDER, *verb. neut.* (terme de chaſſe, pâturer en parlant des bêtes fauves.) *To feed, to go to feed.*

VIANDIS, *ſ. m.* (pâture des bêtes fauves.) *The feeding, viands*, or *paſture*, of deer.

☞ Viandis, lieu où les bêtes fauves viandent. *The paſture* or *feeding place of deer.*

VIATIQUE, *ſ. m.* (proviſion qu'on donne à des Religieux pour le voyage.) *Viaticum, proviſion for a journey.*

☞ Viatique, (le Sacrement de l'Euchariſtie qu'on donne aux mourans.) *The holy viaticum, the Sacrament.*

VIBRATION, *ſ. f.* (terme dogmatique, mouvement d'un poids ſuſpendu.) *Vibration.*

Les vibrations d'un pendule. *The vibrations of a pendulum.*

VICAIRE, *ſ. m.* (celui qui tient la place d'un Supérieur.) *Vicar.*

Ce Prince eſt Vicaire de l'Empire. *That Prince is Vicar of the Empire.*

☞ Vicaire, (celui qui fait les fonctions Eccléſiaſtiques ſous un Supérieur.) *A Vicar, or Curate.*

Le Vicaire d'un Évêque. *A Biſhop's Vicar.*

Vicaire perpétuel. *A perpetual Vicar.*

Vicaire d'un Curé d'une Paroiſſe. *The Curate of the Rector*, or *Parſon of a Parish.*

VICAIRIE, *ſ. f.* (vicariat d'une paroiſſe.) *Vicarſhip*, or *curateſhip.*

Vicarial, le, *adj.* (qui regarde le Vicaire.) *Vicarious, of a Vicar.*

VICARIAT, *ſ. m.* (fonction de Vicaire.) *Vicarſhip*, or *curateſhip.*

VICE, *ſ. m.* (habitude de l'ame qui porte au mal.) *Vice*, the contrary of virtue.

Protéger, autoriſer le vice. *To countenance vice.*

☞ Vice, impureté, déſordre. *Vice, ſin, lewdneſs, debauchery, wickedneſs.*

☞ Vice, (défaut, imperfection, faute.) *Vice, fault, defect, default, blemiſh, imperfection, ill quality.*

VICE, (particule qui ſe joint à certains noms, & qui ſignifie, tenant la place.) *Vice*, this particle is uſed with ſome nouns, and ſignifies as much as *inſtead. Ex.*

VICE-AMIRAL, *ſ. m. A Vice-Admiral.*

VICE-BAILLI, *ſ. m. A Vice-Bailiff.*

VICE-CHANCELIER, *ſ. m. Vice-Chancellor.*

VICE-GÉRENT, *ſ. m. A Vice-Gerent*, or *Deputy.*

VICE-LÉGAT, *ſ. m. Vice-Legate.*

VICE-LÉGATION, *ſ. f. Vice-legateſhip.*

Vice-Procureur de l'Ordre de *Malthe. Vice-Procurator of the Order of* Maltha.

VICE-REINE, *ſ. f.* (femme de Vice-Roi.) *A Vice-Roy's*, or *Deputy's wife.*

VICE-ROI, *ſ. m. Viceroy, a Deputy-King.*

VICE-ROYAUTÉ, *ſ. f. The place and dignity of a Viceroy*, or *Deputy.*

VICE-SÉNÉCHAL, *ſ. m. A Vice-Seneſhal.*

Vicié, ée, *adj.* (gâté, en parlant du bois.) *Rotten, not ſound.*

VICIER, *verb. act.* (gâter, corrompre.) *To vitiate, to taint, to corrupt.*

Les fruits qui ne ſont pas meurs vicient le ſang. *Unripe fruit vitiates the blood.*

P. Ce qui abonde ne vicie pas (l'abondance ne fait point de mal.) P. *Store is no ſore.*

Vicier, *verb. neut.* (terme de pratique, être un vice.) *To vitiate, to be an errour* in law.

Vicieuſement, *adv. Viciouſly, wickedly, lewdly.*

VICIEUX, ſe, *adj.* (qui a quelque habitude portant au mal.) *Vicious, wicked, ſinful, lewd, naughty.*

☞ Cheval vicieux. *A head-ſtrong horſe.*

☞ Vicieux, (qui a quelque défaut, imparfait.) *Vicious, lame, faulty, imperfect.*

☞ Vicieux, (en parlant d'un contrat.) *Full of errours.*

VICIEUX, *ſ. m. Ex.* Entretenir les vicieux. *To countenance vicious men.*

VICISSITUDE, *ſ. f.* (révolution, changement ſucceſſif.) *Viciſſitude, a revolution, a changing by turns.*

VICOMTE, *ſ. m.* (celui qui a une dignité au-deſſous de celle de Comte.) *A Viſcount.*

☞ Vicomte, certain Juge royal. *A Viſcount*, or *Sheriff.*

VICOMTÉ, *ſ. m.* & *f.* (dignité *ou* qualité & territoire de Vicomte.) *A viſcounty.*

VICOMTESSE, *ſ. f.* (femme *ou* veuve d'un Vicomte.) *Viſcounteſs, a Viſcount's lady*, or *widow.*

VICTIME, *ſ. f.* (ſacrifice qu'on offre à la Divinité.) *A victime* or *ſacrifice.*

Il immola pluſieurs victimes. *He ſacrificed many victims.*

* Victime, (perſonne qui ſouffre injuſtement, que l'on ſacrifie à ſes paſſions, à ſes intérêts.) *A victim, a perſon made a ſacrifice.*

VICTOIRE, *ſ. f.* (avantage qu'on remporte ſur les ennemis en guerre.) *Victory, the upper hand, the better.*

Remporter la victoire. *To get the victory, the upper hand*, or *the better, to carry the day, to be the conqueror.*

☞ Remporter la victoire, (avoir l'avantage en autre choſe qu'en guerre.) *To get the victory, to get the better, to carry the day*, or *the bell.*

* Remporter la victoire ſur ſes paſſions, (les aſſujétir.) *To ſubdue one's paſſions, to bring them under.*

Victorieuſement, *adv.* (en vainqueur.) *Victoriouſly.*

Victorieux, ſe, *adj.* (qui a remporté la victoire.) *Victorious.*

* Grace victorieuſe, (c'eſt-à-dire, efficace.) *A victorious, efficacious*, or *prevailing grace.*

VICTUAILLES, *ſ. f.* (vivres.) *Victuals, proviſions.*

VICTUAILLEUR, *ſ. m.* (terme de marine.) *Victualler.*

VIDAME, *ſ. m.* (celui qui tient la place de l'Évêque entant que Seigneur temporel.) *Vidame, the Judge of a Biſhop's temporal juriſdiction.*

VIDELLE, *ſ. f.* (inſtrument de pâtiſſier pour couper la pâte.) *A jagging-iron*, ſuch as paſtry cooks uſe.

VIDUITÉ, *ſ. f.* (veuvage.) *Viduity, widow-hood.*

VIE, *ſ. f.* (union de l'ame avec le corps.) *Life*, the union of the ſoul with the body.

La vie animale, ſenſitive *ou* végétative. *The animal, ſenſitive*, or *vegetative life.*

Les principes de la vie. *The principles of life.*

Dieu eſt le maître de nos vies. *God is maſter of our lives.*

La vie de l'homme. *The life of man.*

La vie des plantes. *The life of plants.*

Avoir vie, être en vie. *To have life, to be alive* or *living.*

Aimer la vie. *To love life, to be fond of life.*

Sortir de la vie, V. Sortir.

Attenter à la vie, *ou* entreprendre ſur la vie de quelqu'un. *To attempt upon a man's life.*

Ceux dont nous tenons la vie, ou qui nous ont donné la vie, (nos pere & mere.) *Thoſe we have received our lives from, our parents.*

Perdre la vie, mourir. *To loſe one's life, to die.*

Revenir de mort à vie. *To come to life again.*

Hazarder, expoſer ſa vie. *To hazard* or *expoſe one's life.*

Oter la vie à quelqu'un, (le tuer.) *To take one's life, to kill him.*

Il y va de la vie, la vie en dépend. *Our life lies at ſtake, 'tis as much as our life is worth, 'tis death.*

Donner la vie à ſon ennemi, (ne le pas tuer quand on peut le faire.) *To give one's enemy his life, not to kill him when he lies at our mercy.*

Le Roi a donné la vie à trois criminels, il leur a fait grace de la vie, il leur a accordé la vie. *The King has given three malefactors their lives, he has given them their pardon.*

Demander la vie, (demander quartier à celui contre qui on ſe bat.) *To beg one's life, to cry quarters.*

Je vous dois la vie, je vous ſuis obligé de la vie, je tiens ma vie de vous, vous m'avez ſauvé la vie. *I owe my life to you, i am obliged* or *indebted to you for my life, you have ſav'd my life.*

* Cette nouvelle lui a donné *ou* rendu la vie. *That news has brought him to life again.*

☞ Le Juge n'a donné qu'une heure de vie à ce criminel. *The Judge has allowed the priſoner but an hour longer to live.*

☞ Il eſt défendu ſur *ou* ſous peine de la vie, *ou* de perdre la vie. *'Tis prohibited upon pain of death.*

☞ Vie, durée de l'union de l'ame avec le corps, jours. *Life, days,* the time during which the ſoul is united to the body.

Longue *ou* courte vie. *Long* or *ſhort life.*

Paſſer ſa vie à la Cour. *To paſs one's life* or *day at Court, to live at Court.*

Paſſer ſa vie dans les plaiſirs. *To paſs* or *ſpend one's life* or *days in pleaſures.*

Le reſte de ma vie. *The reſidue of my life.*

Cette vie n'eſt qu'une ombre. *This life is but a ſhadow.*

La vie éternelle, (la vie des bienheureux dans le ciel.) *The life eternal.*

☞ A vie, *adv.* (pendant tout le tems qu'on a à vivre.) *For life, during life.*

Penſion à vie. *A penſion for life.*

Le mariage eſt un marché à la vie & à la mort. *Marriage is a bargain for life and death.*

☞ Être ſur la fin de ſa vie. *To have a foot in the grave,* * *to be going off the ſtage.*

☞ Je ne puis pas demeurer en vie plus longtems. *I can live no longer.*

Être de longue vie. *To live long, to be long-lived.*

☞ Vie, la nourriture & la ſubſiſtance. *Livelihood, food.*

Mendier *ou* demander ſa vie. *To beg for one's livelihood, to beg one's bread.*

Travailler pour gagner ſa vie. *To work for one's livelihood.*

Il n'a que la vie & le vêtement. *He has nothing but food and raiment.*

Il a bien de la peine à gagner ſa vie. *He has much ado to get a livelihood,* or *to keep life and ſoul together.*

☞ De grande vie, *ou* qui mange beaucoup. *A great eater* or *feeder.*

De petite vie, *ou* qui mange peu. *A little eater.*

☞ Vie, maniere dont on ſe nourrit. *Ex.* Faire bonne *ou* joyeuſe vie. *To live merrily, to have a merry life on't.*

Faire vie de garçon. *To live like a batchelor.*

Faire vie qui dure, (ménager ſon bien.) *To live frugally,* or *within compaſs.*

Faire vie qui dure, avoir ſoin de ſa ſanté, ménager ſes forces. *To take care of one's ſelf.*

☞ Faire la vie, ſe réjouir, faire bonne chere. *To be merry,* or *make merry.*

☞ Vie, maniere de vivre, par rapport aux commodités & incommodités de la vie. *Life, way of living.*

Mener une vie aiſée, douce & heureuſe. *To lead an eaſy, ſweet and happy life.*

Mener une vie languiſſante, triſte & douloureuſe. *To lead,* or *live a languiſhing, ſad, and painful life.*

Les plaiſirs & les commodités de la vie. *The pleaſures and conveniencies of life.*

☞ Vie, (maniere de vie par rapport à la conduite, aux mœurs.) *Life, courſe of life, way of living* or *manners.*

Mener une vie réglée & irréprochable. *To lead a regular and blameleſs life.*

Mener la vie d'un Saint. *To live like a Saint.*

Une vie de Philoſophe. *A philoſophical life.*

Quelle vie faites-vous à *Buſſy*? *What ſort of life do you lead at* Buſſy? *How do you paſs your time?* or *how do you divert your ſelf there.*

Changer de vie. *To change manners, to alter one's courſe of life.*

Une perſonne de mauvaiſe vie. *An ill liver, a lewd perſon.*

☞ Vie, par rapport aux occupations & aux profeſſions. *Life, courſe of life.*

Choiſir un genre de vie. *To pitch upon a courſe of life.*

Embraſſer la vie religieuſe. *To embrace a religious life.*

Vie active *ou* contemplative. *An active* or *contemplative life.*

Vie laborieuſe. *A laborious life.*

* Vie, plaiſir, délices. *Life, delight.*

La grace eſt la véritable vie de l'ame. *Grace is the true life of the ſoul.*

La ſcience eſt la vie de l'ame *ou* de l'eſprit. *Science is the life of the ſoul* or *mind.*

C'eſt ma vie que la chaſſe. *All my delight is in hunting.*

☞ Vie, hiſtoire des choſes remarquables de la vie de quelqu'un. *Life,* the hiſtory of a man's life.

Les vies des Saints. *The lives of the Saints.*

Les vies des hommes illuſtres écrites par *Plutarque. The lives of illuſtrious men written by* Plutarch.

* Il partit ſans lui donner le moindre ſigne de vie ſur ſa dette, (ſans lui en dire un mot.) *He went away without taking the leaſt notice of the money he owed him.*

* Deux heures s'étant paſſées, ſans qu'on lui donnât le moindre ſigne de vie. *Two hours being ſpent, and not the leaſt notice taken of him,* or *and nothing ſtirring.*

* † Vie, (grand bruit, crierie.) *Noiſe, ado, coil, clutter.*

Faire une vie enragée. *To make a great noiſe, keep a heavy do, coil* or *clutter.*

Ils ont fait toute la nuit une vie de diable. *They made a devilish noiſe all the night long.*

* † Vie, réprimande. *Reprimand, lecture.*

Votre pere va vous faire une belle vie. *You muſt expect a ſharp reprimand from your father, your father will rattle you to ſome tune.*

VIÉDASE, *ſ. m.* (mot injurieux, un faquin.) *A ſcoundrel.*

VIEIL, *ou* vieux, vieille, *adj.* (avancé en âge.) *Old* or *ancient, in years,* or *ſtricken in years.*

R. *Vieil* ſe met devant les ſubſtantifs qui commencent par une voyelle, & *vieux* devant ceux qui commencent par une conſonne. Vieil *is uſed before ſubſtantives, beginning with a vowel, and* vieux *before thoſe that begin with a conſonant.*

Ex. Vieil homme, vieil oiſeau, vieux cheval. *An old man, an old bird, an old horſe.*

Un vieux rêveur. *An old dotard, an old fool.*

Vous êtes plus vieux que moi. *You are older than i.*

Il eſt vieux. *He is old, he is in years.*

☞ Vieux, (ancien, antique, qui eſt depuis long-tems.) *Old, ancient, of an old ſtanding.*

Un vieux château. *An old caſtle.*

Le vieux tems. *The old* or *ancient times, the days of yore.*

Une vieille dette. *An old debt.*

Vieille mode. *An old faſhion.*

La vieille ville. *The old town.*

Vin vieux, qui n'eſt pas nouveau. *Old wine.*

☞ Vieux, (par rapport au tems qu'il y a qu'on mene un certain genre de vie, qu'on fait un certain métier, &c.) *Old.*

Un vieux pécheur, *ou* un vieux debauché. *An old ſinner,* or *leacher, an old fornicator.*

Un vieux ſoldat. *An old ſoldier.*

☞ Vieux, (uſé, en parlant des hardes, &c.) *Old, worn out.*

Vieil habit, vieux chapeau. *An old ſuit, an old hat.*

Un vieux coffre. *An old trunk.*

☞ Vieux, (qui n'eſt plus d'uſage.) *Old, obſolete, antiquated, out of date.*

Un vieux mot. *An old, obſolete,* or *antiquated word.*

Un vieux oing, V. Oing.

VIEILLARD, *ſ. m.* (celui qui eſt dans le dernier âge de la vie.) *An old man, an ancient man.*

VIEILLE, *adj.* (*The feminine both of* vieil *and* vieux.)

VIEILLE, *ſ. f.* *An old woman, an old trot*; ce dernier eſt un terme de mépris.

Des contes de vieille. *An old woman's tales.*

VIEILLERIE, *ſ. f.* (vieilles hardes *ou* vieux meubles.) *Old cloaths* or *goods, old ſtuff* or *rubbiſh.*

VIEILLESSE, *ſ. f.* (le dernier âge de la vie.) *Old age, age.*

Une grande vieilleſſe. *A great age.*

Il mourut de vieilleſſe. *He died with age,* or *being very old.*

Vieilli, ie, *adj. Grown old, grown out of date.*

VIEILLIR, *verb. neut.* (devenir vieux.) *To grow old.*

Nous vieilliſſons tous les jours. *We grow old every day.*

☞ Façon de parler *ou* mode qui vieillit, (qui commence à n'être plus en uſage.) *An expreſſion,* or *faſhion that grows old,* or *out of date.*

Vieillir, *verb. act.* (rendre vieux, *ou* faire paroître vieux.) *To make one grow old,* or *look old.*

† Vieillot, te, *adj.* (qui commence à avoir un air de vieilleſſe.) *Oldiſh, ſome what old, ſtale.*

VIELLE, *ſ. f.* (inſtrument de muſique à cordes.) *A cymbal.*

VIELLER, *verb. neut.* (jouer de la vielle.) *To play upon the cymbal.*

* † Vieller, (uſer de longueurs inutiles.) *To ſtand fidling* or *trifling.*

VIELLEUR, *ſ. m.* (qui joue de la vielle.) *A player on the cymbal.*

VIERGE, *ſ. f.* (fille qui a conſervé ſa pudicité toute entiere.) *Virgin,* or *maid.*

Vierges conſacrées à Dieu. *Virgins conſecrated to God.*

La Vierge, *ou* la Sainte Vierge, la Vierge Marie. *The Virgin Mary, the holy Virgin.*

☞ Vierge, (ſigne du Zodiaque.) *Virgo,* one of the twelve celeſtial ſigns.

Vierge, *adj. Maid.*

Il eſt vierge. *He is a maid.*

Elle eſt morte vierge. *She died a maid.*

☞ De l'huile vierge, (huile qui ſort des olives ſans qu'on les ait preſſées.) *Sweet,* or *pure oil, virgin oil.*

* † Épée vierge, (qui n'a point fait de mal à perſonne.) *A harmleſs ſword, that*

never did yet any harm, a ſword that was never drawn.

VIEUX, V. Vieil.

VIF, vive, *adj.* (qui eſt en vie.) *Live, quick, alive, living.*

Une carpe vive. *A live carp.*

Eſt-il vif? *Is it quick, or alive?*

Il a été brûlé tout vif. *He was burnt alive.*

Couper juſqu'à la chair vive. *To cut to the quick.*

☞ Cheveux vifs, (coupés ſur la tête d'une perſonne vivante.) *Live hair.*

☞ Eau vive, (qui coule de ſource.) *Spring water, running water.*

* Vif, (qui a beaucoup de vigueur & d'activité.) *Lively, brisk, ſprightly, mettleſome, fiery.*

Un enfant vif. *A lively, brisk,* or *ſprightly youth.*

Cheval vif. *A mettleſome horſe.*

* Eſprit vif, (qui conçoit aiſément.) *A quick, sharp, ſmart,* or *piercing wit.*

* Des yeux vifs, (brillans & pleins de feu.) *Bright, ſparkling, or piercing eyes.*

* Couleur vive, éclatante. *A bright* or *lively colour.*

* Teint vif, (blanc & vermeil.) *A complexion clear and lively.*

* Avoir le ſentiment vif, (être extrêmement ſenſible.) *To be very tender,* or *touchy.*

* Avoir les paſſions vives, *ou* violentes. *To be paſſionate*

* Vif, violent. *Sharp, violent, ſmart, lively.*

* La guerre fut beaucoup plus vive en *Italie. The war was far more ſmart in* Italy.

Un froid vif. *A sharp cold.*

Vive douleur. *A ſmart* or *violent pain.*

Un vif reſſentiment. *A lively reſentment.*

☞ Vif-argent, (mercure.) *Quick-ſilver, mercury.*

* Vif, (ardent dans une affaire, dans une entrepriſe,) *Sanguine, confident.*

* Avoir du vif-argent dans la tête (être un peu fou.) *To be full of mercury.*

* De vive voix, (de bouche.) *By word of mouth.*

* Vive areſte, V. Aviver.

* Une garenne vive, (bien peuplée de lapins.) *A warren well ſtock'd with rabbets.*

VIF, *ſ. m. Ex.* Le vif d'un arbre, (le bois, par oppoſition à l'écorce.) *The wood,* or *inſide of a tree.*

☞ Le vif de l'eau, (terme de mer; marée haute.) *High water.*

☞ Vif, (la chair vive.) *The quick.*

Couper juſqu'au vif. *To cut to the quick.*

* Être piqué, *ou* touché au vif, (recevoir un déplaiſir *ou* une offenſe très-ſenſible.) *To be touched,* or *nettled to the quick.*

D. † Vigilamment, *adv.* (avec vigilance.) *Watchfully, vigilantly, carefully, warily, circumſpectly.*

VIGILANCE, *ſ. f.* (ſoin accompagné de diligence, & d'activité.) *Vigilance,* or *vigilancy, watchfulneſs, carefulneſs, warineſs, diligence, circumſpection.*

La vigilance eſt ſur-tout requiſe dans un Capitaine. *Vigilance is chiefly requiſite in a Captain.*

On ne ſauroit apporter trop de vigilance au maniment de cette affaire. *One cannot be too vigilant in the management of this buſineſs.*

VIGILANT, te, *adj.* (attentif, ſoigneux, appliqué, qui veille avec ſoin à ce qu'il doit faire.) *Vigilant, watchful, careful, diligent, wary,* or *circumſpect.*

VIGILE, *ſ. f.* (veille d'une fête.) *Vigil, the eve of a holy-day.*

☞ Vigiles des morts, (office pour les morts.) *Service,* or *prayers for the dead.*

VIGINTI-VIRAT, *ſ. m.* (dignité de vingt Magiſtrats parmi les anciens Romains.) *Vigintivirate, the office of the vigintiviri,* or *twenty Roman Magiſtrates of like authority, who govern'd the whole ſtate.*

VIGNE, *ſ. f.* (plante qui porte le raiſin.) *Vine.*

Planter la vigne. *To plant,* or *ſet the vine.*

Vigne ſauvage. *Wild vine,* or *black briony.*

☞ Vigne, (terre plantée de ſeps de vigne.) *A vine-yard.*

☞ Vigne, (maiſon de plaiſance autour de *Rome.*) *A country houſe about* Rome.

VIGNERON, *ſ. m.* (payſan qui cultive la vigne.) *A vine dreſſer,* or *husbandman.*

VIGNETTE, *ſ. f.* (terme d'Imprimerie, ornement qu'on met au haut d'une page, au commencement d'un livre, d'un chapitre.) *A* Printer's *flower, flourish,* or *border.*

VIGNOBLE, *ſ. m.* (étendue de pays planté en vignes.) *A vine-yard plot.*

VIGOGNE, *ſ. f.* (ſorte de laine d'Eſpagne.) *Vigone, a ſort of Spaniſh wool.*

VIGOGNE, *ſ. m.* (chapeau fait de laine de Vigogne.) *Vigone, a hat made of that wool.*

Vigoureuſement, *adv.* (avec vigueur.) *Vigorouſly, ſtoutly, briskly.*

Réſiſter vigoureuſement. *To ſtand it out vigorouſly, to make a ſtout reſiſtance.*

VIGOUREUX, ſe, *adj.* (qui a de la vigueur.) *Vigorous, ſtout, ſtrong, luſty, brisk, mettleſome.*

VIGUERIE, *ſ. f.* (charge de Viguier.) *The place* or *juriſdiction of a* Viguier.

VIGUEUR, *ſ. f.* (force & promptitude pour agir.) *Vigour, ſtrength, mettle.*

Manquer de vigueur. *To want vigour* or *mettle.*

☞ Un vieillard qui a de la vigueur. *A brisk old man.*

☞ Un corps ſans vigueur. *A decayed* or *weak body.*

* Vigueur, (fermeté, courage.) *Stoutneſs, mettle, courage.*

☞ Une loi qui eſt en vigueur. *A law ſtill in force.*

VIGUIER, *ſ. m.* (ſorte de Juge en quelques provinces de *France*, & d'*Eſpagne.*) *A Magiſtrate in ſome provinces of* France *and* Spain.

VIL, vile, *adj.* (bas, abject, mépriſable.) *Vile, mean, deſpicable, contemptible.*

Un homme vil & abject. *A vile and contemptible man.*

Vile condition. *Vile,* or *mean condition.*

☞ Une choſe qui eſt de vil prix, *ou* à vil prix. *A thing very cheap,* or *dog cheap.*

VILAIN, ne, *adj.* (ſale.) *Naſty, filthy, dirty, ſad, ſlovenly, ſluttiſh.*

Vilaine maiſon. *A naſty, filthy houſe.*

Il fait un tems vilain, *ou* il fait vilain. *This is ſad dirty weather.*

☞ Vilain, (laid.) *Ugly, ill-favoured, homely.*

☞ Vilain, (honteux, indigne; en parlant des actions.) *Villainous, unworthy, baſe, pitiful, ſordid, shameful.*

☞ Vilain, (chiche, avare.) *Sordid, niggardly, covetous.*

☞ Vilain, (deshonnête, ſale, impudique.) *Filthy, obſcene, bawdy, diſhoneſt.*

VILAIN, *ſ. m.* (ſignifioit autrefois un payſan, un roturier.) *A vilain,* or *bondman.*

☞ Un vilain, un ſalope. *A naſty man, a ſloven.*

☞ Un vilain, un avare, un chiche. *A pitiful, baſe, ſordid, niggardly,* or *covetous fellow, a miſer.*

VILAINE, *ſ. f.* (une ſalope.) *A ſlut.*

☞ Une vilaine, (une femme proſtituée.) *A ſlut, a proſtitute.*

Vilainement, *adv.* (ſalement.) *Naſtily, filthily, dirtily.*

☞ Vilainement, deshonnêtement. *Filthily, obſcenely.*

☞ Vilainement, honteuſement, indignement. *Baſely, ſhamefully, unworthily.*

VILAINIE, V. Vilenie.

VILEBREQUIN, *ou* virebrequin, *ſ. m.* (inſtrument pour percer du bois.) *A wimble.*

VILEMENT, *adv. from* vil, (d'une maniere vile & baſſe.) *Vilely, baſely, in a vile* or *baſe manner.*

S'abbaiſſer vilement pour faire ſa fortune. *To cringe, to creep and crouch, to make one's fortune.*

VILENAGE, *ſ. m.* (ſorte de tenure féodale, roture.) *Vilenage, ſoccage.*

VILENIE, *ſ. f.* (*from* vilain; ordure, ſaleté, choſe deshonnête.) *Filth, filthineſs, naſtineſs,* or *naſty thing.*

☞ Vilenie, (merde.) *A turd,* or *ſir-reverence.*

☞ Vilenie, (choſe honteuſe, & indigne.) *A baſe, pitiful, ſhameful,* or *diſgraceful thing* or *action, a villany.*

☞ Vilenie, (deshonnêteté.) *Filthineſs, bawdry, obſcenity.*

☞ Vilenie, (avarice ſordide.) *Sordidneſs,* or *ſordid avarice, niggardlineſs, covetouſneſs.*

VILETÉ, *ſ. f.* (*from* vil, peu d'importance d'une choſe.) *Vileneſs, inconſiderableneſs, meanneſs.*

☞ Vileté, (bas prix.) *Cheapneſs.*

† Vilipendé, *adj. Under-valued, deſpiſed, vilify'd.*

VILIPENDER †, *verb. act.* (mépriſer.) *To undervalue, vilify,* or *deſpiſe.*

VILLAGE, *ſ. m.* (nombre de maiſons champêtres, qui ne ſont point fermées de clôture commune.) *A village,* or *country-town.*

Villageois, ſe, *adj.* (qui eſt de village.) *Of the country,* or *village.*

VILLAGEOIS, *ſ. m.* (un payſan.) *A country-man, a clown, a bumpkin.*

☞ Qui ſent le villageois. *Country-like,* or *clownish.*

VILLAGEOISE, *ſ. f.* (payſanne.) *A country-woman, a country-laſs.*

A la villageoiſe, *adv. After the country faſhion.*

VILLANELLE, *ſ. f.* (chanſon de village.) *A country ballad,* or *lay.*

VILLASSE, *ſ. f.* (grande ville.) *A great ſcambling town.*

VILLE, *ſ. f.* (aſſemblage de maiſons diſpoſées par rues, & enfermées d'une clôture commune.) *A town,* or *city.*

Une belle ville. *A fine town.*

Ville forte, ville de guerre. *A ſtrong,* or *fortify'd town.*

Ville, (qui eſt le ſiége d'un Évêque.) *A city.*

☞ Il dine en ville, *ou* hors de chez lui. *He dines abroad.*

VILLEBREQUIN, V. Vilebrequin.

VILLETTE, *ſ. f.* (petite ville.) *A ſmall town,* or *village.*

VIN,

VIN, *ſ. m.* (liqueur propre à boire, que l'on tire du raiſin.) *Wine*, the juice of the grape.

Vin du Rhin. *Rhenish wine.*

Vin d'Eſpagne. *Spaniſh wine, ſack.*

Vin de Champagne. *Champagne wine, Champagne.*

Vin vieux *ou* nouveau. *Old* or *new wine.*

* † Vin à une oreille, (bon vin.) *Good wine.*

* † Vin à deux oreilles, (qui eſt mauvais.) *Bad wine.*

* † Cuver ſon vin, (dormir après avoir trop bu.) *To ſleep one's ſelf ſober.*

* Dans le vin, après avoir bu, parmi les verres & les pots. *Over a glaſs of wine, in one's cups.*

Vin qui a beaucoup de vin, *ou* de force. *Strong wine.*

* † Mettre de l'eau dans ſon vin, (ſe modérer, marquer moins de chaleur.) *To cool one's heat*, or *ſpirits.*

Choiſir du vin, *ou* une piéce de vin. *To chuſe a piece of wine.*

Mettre le vin en perce. *To pierce a piece of wine.*

* † Vin de l'étrier, (vin qu'on donne à quelqu'un prêt à partir.) *The ſtirrup*, or *parting cup.*

* Pot de vin, (ſomme d'argent qu'on donne par deſſus le prix d'un marché.) *A bottle, gloves*, or *a pair of gloves.*

Donner le vin du marché aux valets, leur donner quelque choſe pour boire. *To give the ſervants ſomething to drink upon the bargain.*

* Vin, (ce qu'on donne au-delà du ſalaire.) *Ex.* Voici un écu pour votre vin. *Here's a crown to drink*, or *to buy you a pair of gloves.*

VINAIGRE, *ſ. m.* (liqueur rendue aigre par artifice.) *Vinegar.*

Vinaigre de vin, *ou* de biére. *Wine*, or *beer-vinegar.*

Vinaigré, ée, *adj.* (aſſaiſonné de vinaigre.) *That has vinegar in it, ſeaſoned with vinegar.*

VINAIGRETTE, *ſ. f.* (ſauce avec du vinaigre, du poivre, &c.) *A ſauce with vinegar and pepper*, &c.

Vinaigrette, (caléche traînée par un homme.) *A wheel-barrow chaiſe.*

VINAIGRIER, *ſ. m.* (artiſan qui fait & qui vend du vinaigre.) *A vinegar-man.*

Vinaigrier, (vaſe à mettre du vinaigre.) *A cruet for vinegar.*

VINDAS, *ſ. m.* (ſorte de cabeſtan.) *Windlaſs, draw-beam.*

VINDICATIF, ive, *adj.* (qui aime la vengeance.) *Vindictive, revengeful.*

VINÉE, *ſ. f.* (récolte de vin.) *Vintage, vine-harveſt.*

VINETTE, *ſ. f.* oſeille, V. Oſeille.

Épine-vinette, (ſorte d'arbriſſeau.) *The barberry-tree.*

Vineux, ſe, *adj.* (qui a le goût *ou* l'odeur du vin.) *Vinous, that has the taſte* or *ſmell of wine.*

Vin vineux, (qui a beaucoup de force.) *Strong wine.*

Campagne vineuſe, (pleine de vignes.) *A vineyard-plot, a country full of vineyards.*

Couleur vineuſe, (qui tire ſur le vin.) *A wine-like colour.*

VINT, *ou* vingt, (*adj.* de nombre.) *Twenty, a ſcore.*

Vingt hommes. *Twenty men.*

Quatre vingts. *Four ſcore.*

Six vingts. *Six ſcore.*

Les vingt-quatre, (les 24 violons du Roi.) *The King's muſick.*

R. Vint, *is alſo a perſon of the verb*, Venir.

VINTAINE, *ſ. f.* (nom collectif qui comprend vingt.) *A ſcore*, or *twenty.*

Vintieme, *adj.* (nombre d'ordre.) *Twentieth.*

VIOL, *ſ. m.* (violence qu'on fait à une femme qu'on prend par force.) *Rape.*

VIOLAT, *ou* violar, *adj. m. Of violets.*

Ex. Sirop violat, (où on a fait infuſer des violettes.) *Syrup of violets.*

VIOLATEUR, *ſ. m.* (qui viole les loix, les droits.) *A breaker, infringer*, or *tranſgreſſor.*

VIOLATION, V. Violement.

VIOLE, *ſ. f.* (inſtrument de muſique à cordes.) *A viol.*

VIOLÉ, ée, *adj. from* violer. *Violated*, &c. *according to the verb.*

VIOLEMENT, *ſ. m.* (infraction.) *A violating, violation, breaking, infringing, tranſgreſſing.*

Violement, *ou* viol. *Rape.*

Violemment, *adv.* (avec violence.) *Violently, outragiouſly, in a violent* or *outragious manner, fiercely.*

Violemment, avec ardeur. *Eagerly, earneſtly.*

VIOLENCE, *ſ. f.* (qualité de ce qui eſt violent, impétuoſité.) *Violence, fierceneſs, boiſterouſneſs, vehemency.*

Violence, ardeur. *Violence, eagerneſs, earneſtneſs.*

Violence, (force dont on uſe contre le droit commun.) *Violence, outrage, oppreſſion, force.*

Faire violence à quelqu'un. *To offer violence to one.*

* Faire violence aux paroles d'un contrat, (leur donner un ſens forcé.) *To wreſt the ſenſe of a contract.*

VIOLENT, te, *adj.* (impétueux, qui agit avec force.) *Violent, fierce, vehement, boiſterous.*

Reméde violent. *A violent remedy.*

Vent violent. *A violent, boiſterous*, or *fierce wind.*

Douleur violente, grande & aiguë. *A violent pain.*

Un feu violent. *A violent*, or *vehement fire.*

Mort violente, (cauſée par quelque accident.) *A violent, unnatural*, or *untimely death.*

* Violent, (ardent, emporté; en parlant des perſonnes, des ſentimens, des actions.) *Violent, haſty, paſſionate, boiſterous.*

Violent, (rude, pénible.) *Violent, toilſome, hard.*

Couleur violente, (trop forte.) *A colour that's too ſtrong.*

† Violenté, ée, *adj. Forced*, &c.

VIOLENTER, *verb. act.* (faire par force.) *To force.*

On ne veut point le violenter. *They don't deſign to force him.*

* Violenter, (faire violence à) un paſſage. *To wreſt the ſenſe of a paſſage.*

VIOLER, *verb. act.* (enfreindre.) *To violate, break, infringe*, or *tranſgreſs.*

Violer les loix. *To violate, break, or infringe the laws.*

Violer le reſpect qu'on doit à la Religion. *To break in upon the reſpect due to Religion.*

Violer une femme, (la prendre à force.) *To ravish* or *force a woman, to commit a rape upon her.*

Violet, te, *adj.* (de couleur de la violette.) *Purple, of violet colour.*

* † Il en devint tout violet, ou il en pâlit. *He look'd blue upon it.*

* † Contes violets; contes ſans apparence & ſans fondement. *Idle ſtories, a romance.*

* † Faire du feu violet dans l'eau, (faire des merveilles.) *To do wonders.*

VIOLET, *ſ. m.* (couleur violette.) *Purple*, or *violet-colour.*

VIOLETTE, *ſ. f.* (fleur printaniere.) *A violet.*

VIOLIER, *ſ. m.* (plante qui porte la violette.) *The violet-plant.*

VIOLON, *ſ. m.* (inſtrument de muſique à cordes.) *Violin, fiddle.*

Violon, (celui qui joue du violon.) *A player upo the violin, a fidler.*

* † C'eſt un plaiſant violon, (un plaiſant ſot, *ou* impertinent.) *He is a pleaſant fop*, or *coxcomb.*

VIORNE, *ſ. f.* (ſorte de plante.) *The wild vine*, or *bend-with*, or *hedge-plant.*

VIPERE, *ſ. f.* (eſpéce de ſerpent.) *Viper*, a ſort of ſerpent.

* Langue de vipere, (perſonne médiſante.) *A virulent tongue.*

VIPEREAU, *ſ. m.* (petit d'une vipere.) *A young* or *little viper, a viper's whelp.*

VIRAGO †, *ſ. f.* (fille *ou* femme de grande taille qui a l'air d'un homme.) *Virago, a manly* or *bouncing woman, a termagant.*

VIREBREQUIN, V. Vilebrequin.

VIRELAY, *ſ. m.* (ancienne petite poëſie françoiſe.) *Virelay*, or *roundelay*, a ſort of poem.

VIREMENT, *ſ. m.* virement de partie, (terme de négoce.) *A tranſfer, the paying a creditor with a debt which is owing us, the paying with bills.*

VIRER, *verb. act. Ex.* Virer partie (terme de négoce; donner en payement à un autre un billet *ou* une lettre de change.) *To tranſfer a debt, to pay a creditor with a debt which is owing us, to pay him with bills upon another.*

Virer, (tourner) une roue, une vis. *To turn a wheel*, or *ſcrue.*

Virer le vaiſſeau, (en terme de mer; changer la route.) *To tack about.*

* † Tourner & virer quelqu'un, le faire parler pour ſavoir de lui quelque choſe. *To pump one.*

Virer, *verb. neut. Ex* Tourner & virer, (chercher pluſieurs détours pour ſortir d'une affaire.) *To go about the buſh.*

VIRE-VOLTE, *ou* vire-voute, *ſ. f.* (tour & retour avec viteſſe.) *A turning and winding, a quick turning.*

VIRGINAL, le, *adj.* (appartenant à une perſonne vierge.) *Virginal, maidenly, virgin-like.*

Modeſtie virginale. *Virginal*, or *maidenly modeſty.*

Lait virginal, (ſorte de compoſition.) *Virginal-milk, benjamin.*

VIRGINITÉ, (état d'une perſonne vierge.) *Maiden-head, virginity.*

VIRGOULEUSE, *ſ. f.* (ſorte de poire.) *Virgouleuſe*, a ſort of pear.

VIRGULE, *ſ. f.* (marque dans la ponctuation.) *A comma.*

VIRIL, le, *adj.* (qui convient à l'homme entant que mâle.) *Of a man, male.*

Le membre viril. *A man's privy member.*

Le ſexe viril. *The male ſex.*

L'âge viril. *Man's eſtate, manhood.*

* Viril, (ferme, courageux, vigoureux.) *Virile, manly, ſtout.*

Courage viril. *Manly courage.*

Virilement, *adv.* (avec vigueur.) *Manly, ſtoutly.*

VIRILITÉ, *ſ. f.* (âge viril.) *Virility, man's eſtate, manhood.*

VIROLE, *ſ. f.* (petit cercle de métal qu'on met au bout d'un manche d'un couteau, au bout d'une canne, &c.) *A verule, or ferril.*

VIRTUEL, le, *adj.* (terme dogmatique.) *Virtual.*

Virtuellement, *adv.* (d'une maniere virtuelle.) *Virtually.*

Virulent, te, *adj.* (qui a du virus.) *Virulent*

VIRUS, *ſ. m.* (venin de certaines maladies.) *Virulency, venom.*

VIS, *ſ. f.* (piéce ronde de fer ou de bois cannelée en ligne ſpirale & qui entre dans un écrou.) *A ſcrue*, or *ſcrew.*

☞ Vis de preſſe. *The vice* or *ſpindle of a preſs.*

Vis (ou noyau) de montée. *The ſpindle tree of a ſtair-caſe.*

Un eſcalier à vis. *A cockle*, or *a winding ſtair-caſe, cockle*, or *winding ſtairs.*

Vis-à-vis, *adv.* (à l'oppoſite.) *Over-againſt, over the way, croſs the way, oppoſite.*

Vis, *from the verb* voir, V. Voir.

VISA, V. Viſer, *verb. act.*

VISAGE, *ſ. m.* (la face humaine.) *Face, viſage.*

Viſage long ou en ovale. *A long*, or *an oval face.*

Viſage couperoſé. *A ruddy complexioned face.*

Viſage égratigné. *A ſcratched face.*

☞ Tourner viſage aux ennemis, (ſe tourner vers eux pour les combattre.) *To face the enemy.*

* Cette affaire a deux viſages, ou deux côtés. *That buſineſs has two faces.*

☞ Avoir bon viſage, (avoir le viſage d'une perſonne qui eſt en ſanté.) *To look well.*

Avoir mauvais viſage. *To look ill.*

* Faire bon viſage à quelqu'un, (lui faire bonne mine, ou un bon accueil.) *To look pleaſantly upon one.*

* Lui faire mauvais viſage. *To look upon him ſourly*, or *with an ill eye.*

* Il a le viſage, ou la mine, patibulaire, il a une phyſionomie funeſte. *He has a hanging look.*

* Se compoſer le viſage, prendre un air ſérieux. *To compoſe one's face, to put on a ſerious countenance.*

☞ Couvrir le viſage à quelqu'un, (lui donner un ſoufflet.) *To box one, to give him a box on the ear.*

* Un homme à deux viſages, (un fourbe.) *A diſſembler, a double-dealer, a cheat.*

* † Trouver viſage de bois, ou la porte fermée. *To find the door ſhut.*

* Changer de viſage, rougir. *To colour, to blush.*

* Changer de viſage, pâlir. *To turn pale.*

* Viſage, (une perſonne.) *A face.*

Elle aime à voir de nouveaux viſages. *She loves to ſee new faces.*

* † Quel viſage eſt-ce là? *What fellow is that?*

* † Voilà un plaiſant viſage. *A pretty face indeed.*

VISAGERE, *ſ. f.* (partie de devant du bonnet de femme.) *The fore-ſide of a woman's cap.*

VISCERES, *ſ. f.* (terme de Médecine, les entrailles.) *The entrails*, or *bowels.*

VISCOSITÉ, *ſ. f.* (qualité de ce qui eſt viſqueux.) *Viſcoſity, ſliminaſs, clamminaſs.*

VISÉE, *ſ. f.* (action de mirer.) *Aim.*

* Viſée, (deſſein, but, fin.) *Aim, deſign.*

VISER, *verb. neut.* (mirer, regarder un but pour y adreſſer un coup.) *To aim*, or *take one's aim.*

Il viſoit à ce but-là. *He aim'd at that mark.*

Viſez bien, avant que de tirer. *Take your aim right before you ſhoot.*

* Viſer à quelque choſe, (avoir en vue une certaine fin dans une affaire.) *To aim*, or *drive at a thing, to have in view* or *proſpect.*

VISER, *verb. act.* (terme de chancellerie; voir, examiner une expédition & mettre deſſus viſa.) *To reviſe and examine an act.*

VISIBILITÉ, *ſ. f.* (qualité de ce qui eſt viſible.) *Viſibility.*

VISIBLE, *adj.* (qui peut être vu.) *Viſible, that may be ſeen.*

☞ Viſible, évident, manifeſte. *Viſible, clear, plain, apparent, manifeſt.*

Viſiblement, *adv.* (d'une maniere viſible.) *Viſibly.*

☞ Viſiblement, manifeſtement, évidemment. *Viſibly, demonſtrably, in a viſible* or *demonſtrable manner, plainly, clearly.*

VISIERE, *ſ. f.* (piéce de caſque qui ſe hauſſe, & qui ſe baiſſe, & à travers de laquelle le gendarme voit & reſpire.) *The ſight* or *viſer* of a head-piece.

* † Sa beauté m'a donné dans la viſiere, j'en ſuis devenu amoureux. *I was taken* or *ſmitten with her beauty.*

* † Rompre en viſiere à quelqu'un, (l'offenſer mal à propos & ſottement.) *To fall out with one abruptly, to croſs one without reaſon.*

Viſif, ive, *adj. Ex.* Faculté viſive, (qui a la puiſſance de voir.) *The viſible quality.*

VISION, *ſ. f.* (action de la faculté de voir.) *Viſion, ſight.*

☞ Viſion, apparition. *Viſion*, or *apparition.*

* Viſion, (imagination fauſſe, folle, extravagante.) *An idle fancy, an airy notion, a chimera.*

Viſionnaire, *adj.* (qui a des viſions, ou des imaginations extravagantes.) *Fanciful, whimſical, fanatick.*

VISIONNAIRE, *ſ. m.* & *f. A viſionary, a fanciful man* or *woman, a fanatick.*

VISIR, *ſ. m.* (grande charge dans l'Empire Ottoman.) *Viſier*, a prime officer and Stateſman in *Turky.*

VISIRAT, *ſ. m.* (office de Viſir.) *Viſierſhip.*

VISITATION, *ſ. f. Ex.* La viſitation de la Vierge, ou la fête de la viſitation. *The viſitation of the Virgin, the feaſt of the viſitation of our Lady.*

VISITE, *ſ. f.* (action de viſiter par civilité.) *Viſit*, or *viſiting.*

Faire viſite. *To give*, or *to make a viſit.*

Rendre une viſite. *To return a viſit.*

Aller en viſite. *To go a viſiting.*

☞ Viſite d'un Médecin ou d'un Chirurgien. *The viſit of a Phyſician*, or *Surgeon.*

☞ Viſite, (recherche que fait l'Évêque, le Curé, &c.) *Viſitation.*

Faire la viſite d'un diocèſe. *To make the viſitation of a diocеſs.*

☞ Viſite, (perquiſition, recherche qui ſe fait par autorité de juſtice ou de police.) *Search, ſearching.*

Faire la viſite des caves. *To ſearch the cellars.*

Ils ont tant pour la peine de leur viſite. *They have ſo much for ſearching.*

Viſité, ée, *adj. Viſited*, &c. V. Viſiter.

VISITER, *verb. act.* (aller voir.) *To viſit*, or *go to ſee.*

Viſiter un ami. *To viſit a friend, to give* or *make him a viſit, to go to ſee him.*

Viſiter les pauvres & les malades. *To viſit the poor and ſick.*

☞ Dieu viſite les Élus, (il les afflige, il les éprouve par des afflictions.) *God viſits* or *afflicts the Elect.*

☞ Viſiter, (faire une viſite eccléſiaſtique.) *To make a viſitation.*

☞ Viſiter, (obſerver, examiner avec ſoin ſi tout eſt dans l'ordre.) *To ſearch.*

Viſiter les marchandiſes. *To ſearch commodities.*

Viſiter un navire. *To ſearch a ſhip.*

Les matrones l'ont viſitée. *The matrons have ſearched her.*

Le Chirurgien a viſité ſa plaie. *The Surgeon ſearch'd his wound.*

☞ Le Commiſſaire a viſité le corps mort. *The Coroner ſat upon the dead body.*

☞ Viſiter une maiſon, (voir ſi rien n'y manque.) *To view* or *ſurvey a houſe.*

VISITEUR, *ſ. m.* (celui qui fait la viſite dans un couvent.) *A viſitor.*

☞ Viſiteur, (celui qui a droit de viſiter les vaiſſeaux.) *A ſearcher.*

VISORIUM, *ſubſt.* (terme d'Imprimerie; ce qui tient la copie devant les yeux de l'ouvrier.) *A Printer's viſorium.*

VISQUEUX, ſe, *adj.* (gluant.) *Viſcous, ſlimy, clammy.*

VISTE, V. Vite, *and its derivatives accordingly.*

Viſuel, le, *adj.* (qui appartient à la vue.) *Viſual.*

Ex. Les rayons viſuels. *The viſual rays.*

VISU †, (terme latin, *Ex.* Savoir une choſe de viſu.) *To know a thing that one has ſeen with his own eyes.*

† Viſum-viſu, *adv.* (vis-à-vis.) *Over-againſt, juſt oppoſite, facing.*

VIT, *a perſon of the verb* vivre, V. Vivre.

Vital, le, *adj.* (qui ſert à la conſervation de la vie.) *Vital.*

Les eſprits vitaux. *The vital ſpirits.*

Les parties vitales. *The vitals.*

VITE, *adj.* (prompt qui ſe meut avec promptitude.) *Quick, ſwift, nimble, ſpeedy, fleet.*

Vite, *adv.* (promptement.) *Quickly, ſpeedily, faſt.*

Venez vite. *Come quickly.*

Cette horloge va trop vite. *That clock goes too faſt.*

Parler trop vite. *To ſpeak too faſt.*

VITELOTS, *ſ. m.* (mets à l'*Italienne.*) *A kind of* Italian *kickſhaws.*

VITEMENT, *adv.* (*from* vite, promptement.) *Quickly.*

VITESSE, *ſ. f.* (célérité, grande promptitude.) *Quickneſs, nimbleneſs, ſwiftneſs.*

Il va d'une viteſſe incroyable. *He goes incredibly faſt.*

VITONNIERES, *ſ. f.* (terme de marine; canaux qui regnent à fonds de cale.) *Limbertholes.*

VITRAGE, *ſ. m.* (toutes les vitres d'un bâtiment.) *Glaſing, the glaſs windows.*

Une ſéparation de vitrages. *A glazed partition.*

VITRAIL, *ſ. m.* (grande fenêtre d'Égliſe.) *A great glaſs-window.*

VITRE, *ſ. f.* (aſſemblage de pluſieurs piéces de verre pour fermer une fenêtre.) *A glaſs-window.*

☞ Vitre, carreau ou panneau de vitres, (une des piéces qui compoſent la vitre.) *A glaſs*, or *pane of glaſs.*

Vitré, ée, *adj.* (garni de vitres ou de glaces.) *Glazed*, or *done with glaſs.*

Caroſſe vitré. *A glaſs coach.*

☞ Humeur vitrée, (une des trois humeurs qui ſe trouvent dans l'œil.) *The vitreal, vitrean, vitrine*, or *glaſſy humour.*

VITRER, *verb. act.* (garni de vitres.) *To glaze.*

VITRIER, *ſ. m.* (artiſan qui fait & accommode les vitres.) *A glazier.*

VITRIFICATION, *ſ. f.* (action de vitrifier.) *Vitrifying*, or *vitrification.*

Vitrifié, ée, *adj. Vitrify'd.*

VITRIFIER, *verb. act.* (fondre une matiere en ſorte qu'elle devienne verre.) *To vitrify, to make as hard and tranſparent as glaſs.*

VITRIOL, *ſ. m.* (eſpéce de minéral acide.) *Vitriol, copperas*, a mineral.

Vitriolé, ée, *adj.* (où il y a du vitriol.) *Done with vitriol, vitriolous.*

Vitriolique, *adj.* (qui tient de la nature du vitriol.) *Vitriolous, that has ſomething of vitriol in it.*

VITUPERE, *ſ. m.* (blâme.) *Blame, reproach.*

VIVACITÉ, *ſ. f.* (*from* vif : feu, activité, promptitude à agir.) *Vivacity, livelineſs, fire, mettle, ſprightlineſs.*

Avoir de la vivacité dans les yeux, (avoir les yeux brillans & pleins de feu.) *To have bright, ſparkling eyes.*

☞ La vivacité, (l'éclat des couleurs.) *The livelineſs* or *brightneſs of colours.*

* La vivacité, (la ſubtilité, le brillant) de l'eſprit. *The vivacity, livelineſs, quickneſs*, or *readineſs of wit.*

VIVANDIER, *ſ. m.* (qui vend des vivres à la ſuite de la cour *ou* de l'armée.) *A ſutler.*

VIVANT, te, *adj.* (qui vit, qui eſt en vie.) *Living, alive.*

Les créatures vivantes. *The living creatures.*

Il eſt vivant. *He is alive.*

Il n'y a homme vivant, *ou* ame vivante (c'eſt-à-dire, perſonne) qui puiſſe dire. *There's no man living*, or *there's no body that can ſay.*

† De ma vie vivante, (jamais.) *Never in my life, never.*

* Le Roi eſt la loi vivante. *The King is a living law.*

Le grand Dieu vivant. *The great living God.*

VIVANT, *ſ. m. Ex.* Il n'y a point de vivant, *ou* d'homme vivant, qui ſoit plus à elle que moi. *There is no man alive more addicted to her than i am.*

☞ Léguer quelque choſe au dernier vivant *ou* au plus vivant. *To bequeath a thing to the longeſt liver.*

☞ Les vivans & les morts. *The quick and the dead.*

☞ Un bon vivant, (un bon compagnon qui aime à ſe divertir ſans faire tort à perſonne.) *A good fellow, a good companion, a jovial and harmleſs man.*

Un mal-vivant, (un homme de mauvaiſe vie.) *An ill liver, a lewd fellow.*

☞ De ſon vivant, (pendant le tems qu'il vécut.) *In his life-time, while he lived.*

VIVE, *the feminine of* vif, V. Vif.

VIVE, *ſ. f.* (eſpéce de poiſſon de mer.) *The quaviver*, or *ſea-dragon.*

VIVE, *the verb.* V. Vivre.

Vivement, *adv.* (avec ardeur, avec vigueur.) *Briskly, sharply, ſmartly, vigorouſly.*

☞ Vivement, (ſenſiblement, juſqu'au vif.) *To the quick.*

La joie de tant de ſuccès fut tempérée par des ſujets de chagrin, que les Princes ne peuvent pas plus éviter que les autres hommes, & qu'ils reſſentent ſouvent plus vivement, parce qu'ils y ſont moins accoutumés. *The joy occaſioned by ſo many proſperities was appeas'd by afflictions; which Princes can no more avoid than other men, and which often go nearer their hearts*, (or *and of which they have often a more lively ſenſe*) *becauſe they are not uſed to them.*

VIVIER, *ſ. m.* (piéce d'eau où l'on conſerve du poiſſon.) *A pond, a fiſh-pond.*

Vivifiant, *adj.* (qui vivifie.) *Vivifying, vivifical, quickning.*

VIVIFICATION, *ſ. f. Vivification, vivifying, quickening*, or *reviving.*

Vivifié, ée, *adj. Vivify'd, quickened, revived.*

VIVIFIER, *verb. act.* (donner la vie & la conſerver.) *To vivify*, or *quicken, to revive.*

Vivifique, *adj.* (qui donne la vie.) *Vivifical, vivifying, that gives life.*

VIVOTER, *verb. act.* (vivre petitement, ſubſiſter avec peine.) *To live from hand to mouth, to make juſt ſhift to live, to make ſhift to keep life, and ſoul together,* *† *to rub on.*

VIVRE, *verb. neut.* (être en vie.) *To live, to be living* or *alive.*

Il vit encore. *He lives ſtill, he is ſtill* or *yet alive*, or *he is yet living.*

Il a vécu cent ans. *He lived a hundred years.*

S'il vit en âge d'homme. *If he lives to be a man.*

Ceſſer de vivre, (mourir.) *To ceaſe to live, to die.*

Être las de vivre. *To be tir'd with life.*

P. On ne ſait qui meurt ni qui vit, (le tems de la mort eſt incertain.) *Life is uncertain, no man can tell how long he ſhall live.*

☞ Vivre, ſe nourrir par le moyen des alimens. *To live, to feed, to maintain one's ſelf.*

Il ne vit que de légumes & de racines. *He only lives*, or *feeds upon pulſe and roots.*

Il vit aux dépens d'autrui *ou* ſur le commun. *He lives at other people's charges*, or *upon the common.*

P. Vivre au jour la journée. P. *To live from hand to mouth.*

Il vit de ſes rentes. *He lives upon his income* or *eſtate.*

Vivre à table d'hôte *ou* à diſcrétion, V. Table, Diſcrétion.

☞ Faire vivre, (nourrir, entretenir.) *To maintain, keep, feed*, or *entertain.*

☞ Vivre, (par rapport à la dépenſe qu'on fait, & aux commodités & incommodités de la vie.) *To live, to ſpend.*

Vivre ſplendidement, magnifiquement. *To live ſplendidly, magnificently.*

Vivre noblement. *To live nobly*, or *like a gentleman.*

Vivre délicieuſement. *To live deliciouſly.*

Vivre pauvrement, miſérablement, meſquinement *ou* chétivement. *To live poorly, miſerably*, or *pitifully.*

Il vit en trop grand Seigneur. *He lives* or *ſpends too high.*

☞ Vivre, (ſe conduire bien *ou* mal, eu égard aux mœurs.) *To live, to lead a ſort of life.*

Vivre en homme de bien. *To live like a good*, or *honeſt man.*

Vivre régulierement, religieuſement *ou* ſolitairement. *To live regularly, religiouſly*, or *ſolitarily, to lead a regular, religious*, or *ſolitary life.*

Vivre mal. *To lead an ill life, to live lewdly, to be an ill liver.*

☞ Vivre, (ſe comporter, ſe gouverner bien *ou* mal à l'égard des autres.) *To live, to behave, carry*, or *underſtand one's ſelf.*

Vivre bien avec tout le monde. *To live well*, or *agree with every body.*

Ils vivent mal enſemble. *They do not live well together, they jar*, or *diſagree.*

Il a de l'eſprit, il a vu la Cour, il ſait vivre. *He is an ingenious man, he has ſeen the Court, he knows how to live in the world*, or *he knows how to carry* or *behave himſelf*, or *he underſtands himſelf.*

Il ne ſait pas vivre. *He knows not how to carry* or *behave himſelf, he does not underſtand himſelf.*

Apprendre à quelqu'un à vivre. *To teach one how to behave himſelf, to teach him manners.*

☞ Vivre (demeurer, être) ſous les loix d'un Prince, d'un état. *To live under the laws of a Prince* or *ſtate.*

☞ Vivre, exiſter. *To live*, or *exiſt.*

Dieu vit & regne de toute éternité. *God lives and reigns from all eternity.*

Il eſt difficile d'expliquer comment les Anges vivent. *'Tis hard to explain how the Angels live* or *exiſt.*

La langue *Latine* vivra toujours. *The* Latin *tongue will live for ever.*

☞ Vive le Roi, (acclamation *ou* cri de joie pour la longue vie & proſpérité du Roi.) *God ſave*, or *bleſs the King.*

☞ Vive *Londres* pour les femmes, & *Paris* pour la bonne chere. London, *i ſay, for women*, or *give me* London *for women*, *and* Paris *for good cheer.*

Vive un tel, c'eſt un galant homme. *God bleſs ſuch a one, he is a fine gentleman*, or *he is very much a gentleman.*

☞ Qui vive? (terme de guerre, pour demander de quel parti on eſt.) *Who are you for?*

☞ Vive *Angleterre*, *ou* vive *France. for* England, or *for* France.

* On eſt ſur le qui vive à la Cour, (il y a des partis différens.) *There are different parties at Court, the Court is full of jealouſies.*

* Il faut être toujours ſur le qui vive avec lui, (c'eſt un homme querelleux & difficile à vivre.) *A man muſt always be at daggers drawing with him.*

☞ Vive Dieu, (forme de ſerment tiré de l'Écriture.) *So live God.*

VIVRE, *ſ. m.* (nourriture.) *Food, diet.*

Il lui donne tant pour le vivre & le vêtement. *He gives him ſo much for his diet and cloaths.*

VIVRES, *ſ. m. pluriel*, (tout ce dont on ſe peut nourrir.) *Proviſions, victuals.*

VIZ, V. Vis.

UL

ULCÉRATION, *ſ. f.* (ouverture du cuir cauſée par un ulcére.) *Ulceration.*

ULCÉRE, *ſ. m.* (ſolution de continuité dans les parties molles, & accompagnée de pourriture.) *An ulcer, a running ſore, full of putrid virulent matter.*

* Un ulcére amoureux (bleſſure amoureuſe.) *A love-wound.*

Ulcéré, ée, *adj. Ulcerated, exulcerated, troubled with*, or *that has an ulcer, ulcerous.*

☞ Ulceré, (irrité, aigri.) *Offended, imbittered, exaſperated, provoked.*

* Conſcience ulcérée, (*ou* chargée de crimes.) *An ulcerous conſcience.*

ULCÉRER, *verb. act.* (faire un ulcere.) *To ulcerate*, or *exulcerate.*

* Ulcerer, (aigrir, irriter.) *To provoke, incenſe, imbitter*, or *exaſperate.*

ULTÉRIEUR, re, *adj.* (terme de Géographie : qui eſt au delà.) *Further*, or *furthermoſt, on the farther ſide.*

ULTRAMONTAIN, ne, *adj.* & *ſubſt.* (qui eſt au delà des monts.) *Beyond the mountains.*

U N

UN, *adj.* (le premier nombre, quand on compte quelque choſe.) *One.*

Un, deux, trois, quatre, &c. *One, two, three, four*, &c.

☞ Un, une, (ſeul *ou* ſingulier en nombre.) *One, a, an.*

Je les ai comptés un à un. *I told them one by one.*

Un homme. *A man.*

Une femme. *A woman.*

Un eunuque. *An eunuch.*

Un Dieu *ou* un ſeul Dieu. *One God, one only God.*

☞ C'eſt tout un, tout revient à un, ce n'eſt qu'un (c'eſt le même, ou la même choſe.) *'Tis all one, it comes all to one, 'tis the ſame*, or *the ſame thing.*

☞ C'eſt tout un, (il n'importe.) *'Tis all one, 'tis no matter.*

☞ Les uns, (quelques-uns.) *Some.*

Ex. Les uns ſont riches & les autres pauvres. *Some are rich and others poor.*

☞ Les uns & les autres, (tout le monde ſans diſtinction.) *All, altogether, every body.*

☞ En un, (enſemble.) *In one, together.*

☞ Ils s'aiment l'un l'autre. *They love one another*, or *each other.*

☞ L'un & l'autre, (tous les deux.) *Both.*

L'un *ou* l'autre, (l'un des deux.) *Either.*

Ni l'un ni l'autre. *Neither.*

* † En donner d'une à quelqu'un, (l'attraper lui faire une fourberie.) *To put a trick*, or *ſham upon one.*

UNANIME, *adj.* (qui ſe fait par le concours des ſentimens de tous les intéreſſés.) *Unanimous, of one mind, of one accord.*

Conſentement unanime. *Unanimous conſent.*

Unanimement, *adv.* (d'une commune voix.) *Unanimouſly, jointly, with one conſent*, or *accord.*

UNANIMITÉ, *ſ. m.* (conformité de ſentimens.) *Unanimity, a common* or *general conſent.*

UNI, unie, (*from* unir.) *United*, &c. V. *the verb.*

☞ Uni, égal, poli, applani, qui n'eſt point raboteux. *Smooth, even*, or *level*

Un chemin uni. *A ſmooth*, or *level way.*

Cheval uni, (en terme de manége.) *A horſe that goes an even gallop.*

De la toile unie, (où il n'y a point de nœuds, qui eſt également ſerrée par-tout.) *Even cloth, cloth well wrought.*

☞ Un habit *ou* du linge uni, (où il n'y a aucun ornement.) *A plain ſuit*, or *plain linnen.*

* Faire tout uni, (traiter également les uns & les autres.) *To make no diſtinction.*

Uni, *adv.* (uniment.) *Even.*

Cela eſt filé bien uni. *That's ſpun very even.*

A l'uni, *adv. Level.*

Mettre une allée à l'uni. *To level a walk.*

Unieme, *adj.* (nombre d'ordre.) *One.*

Ex. Vingt & unieme. *One and twentieth.*

UNIFORME, *adj.* (dont toutes les parties ſont ſemblables.) *Uniform, even, of one faſhion, regular.*

Uniformement, *adv.* (d'une maniere uniforme.) *Conſiſtent, uniformly, conſiſtently, after the ſame faſhion.*

UNIFORMITÉ, *ſ. f.* (rapport entre les choſes uniformes.) *Uniformity, conſiſtency.*

Uniment, *adv.* (d'une maniere unie, également.) *Smooth*, or *even.*

Planer uniment un morceau de bois. *To plane a piece of wood ſmooth* or *even.*

Marcher uniment, *ou* d'un pas égal. *To walk an even pace.*

UNION, *ſ. f.* (jonction de pluſieurs choſes enſemble.) *Union, the conjunction* or *combinaiſon of ſeveral things into one.*

* Union, (concorde, ſociété, correſpondance.) *Union, unity, concord, ſociety, intelligence, agreement.*

* Mettre l'union entre des perſonnes diviſées & deſunies, (les reconcilier.) *To reconcile perſons at variance, to make them friends.*

Unique, *adj.* (ſeul.) *Only, ſole.*

Un fils unique. *An only ſon.*

☞ Unique, (excellent.) *Notable, ſingular.*

* Il eſt unique en ſon eſpéce, (il excelle en ce qu'il fait.) *He is a ſingular perſon in his way.*

Uniquement, *adv.* (excluſivement à tout autre, ſingulierement.) *Only, ſingularly, excluſively of all others.*

☞ Uniquement, (entierement, ſans reſerve.) *Intirely, without reſerve.*

UNIR, *verb. act.* (joindre en un.) *To unite* or *join together.*

Unir une terre au domaine. *To unite an eſtate to the King's demeſnes.*

Ils ont uni leurs forces. *They have united* or *joined their forces.*

* Unir deux familles par un mariage. *To unite two families by a match.*

Les Provinces-Unies, (la République de Hollande.) *The United Provinces.*

☞ Unir, (rendre égal, ôter les inégalités, polir, applanir.) *To ſmooth, to level, to make ſmooth, level*, or *even.*

☞ Unir un cheval, (le faire galoper juſte.) *To make a horſe go an even gallop.*

UNIR, s'unir, *verb. rec.* (ſe joindre en un.) *To unite*, or *be united, to join together.*

☞ S'unir, (galoper juſte; en parlant d'un cheval.) *To go an even gallop.*

UNISSON, *ſ. m.* (la premiere & la plus parfaite conſonance, le plus puiſſant des accords, en muſique.) *Uniſon*, the firſt and moſt perfect conſonance in muſick. *The being tuned to the ſame tune.*

La véritable amitié eſt comme deux cordes qui étant à l'uniſſon, l'on ne peut ébranler l'une, ſans que l'autre ne s'ébranle en même tems. *True friendſhip is like two uniſon ſtrings, if you touch the one, the other moves by conſent.*

UNITAIRE, *ſubſt.* (c'eſt le nom que prennent les *Antitrinitaires*, ou Déiſtes, qui font profeſſion de conſerver la gloire de la Divinité, au grand, ſeul, unique & ſouverain DIEU, Pere de Notre Seigneur JÉSUS-CHRIST.) *Unitarian, a Deiſt.*

UNITÉ, *ſ. f.* (ſingularité.) *Unity.*

L'unité de l'Égliſe. *The unity of the Church.*

☞ Unité, (le principe du nombre.) *An unit.*

Le nombre eſt compoſé d'unités. *The number is compoſed of units.*

UNIVERS, *ſ. m.* (le monde entier.) *The univerſe, the world, the whole world.*

☞ L'univers, (la terre.) *The univerſe, the world, the earth.*

UNIVERSALISTE, *ſubſt.* (qui croit la grace univerſelle.) *Univerſaliſt*, one who believes univerſal grace.

UNIVERSALITÉ, *ſ. f.* (généralité.) *Univerſality, generality.*

Univerſel, *adj.* (général, qui s'étend par tout.) *Univerſal, general.*

☞ Un homme univerſel, (qui ſait de toutes choſes.) *An univerſal ſcholar.*

UNIVERSEL, univerſaux, *ſ. m.* (terme de Logique; ce qui eſt commun en pluſieurs choſes.) *An univerſal* or *predicable*, in Logick.

Univerſellement, *adv.* (généralement.) *Univerſally, generally.*

UNIVERSITÉ, *ſ. f.* (académie.) *An univerſity, a ſcholaſtick ſociety, a ſeminary of learning.*

UNIVOQUE, *adj.* (qui convient à pluſieurs choſes de nom & de fait.) *Univocal, ſignifying but one thing.*

V O

VOCABULAIRE, *ſ. m.* (eſpéce de Dictionnaire.) *Vocabulary*, or *Dictionary, a book of words.*

VOCAL, le, *adj.* (de voix.) *Vocal, oral.*

Muſique vocale & inſtrumentale. *Vocal and inſtrumental muſick.*

VOCALE, *ſ. f.* (c'eſt la même choſe que muſique vocale.) *Vocal muſick.*

Priere vocale. *An oral prayer.*

D. † Vocalement, *adv.* (d'une maniere qu'on entende la voix.) *Out, aloud.*

Parler vocalement. *To ſpeak out*, or *aloud.*

VOCATIF, *ſ. m.* (terme de Grammaire; cinquieme cas du nom, dont on ſe ſert pour appeller.) *Vocative, vocative caſe.*

VOCATION, *ſ. f.* (mouvement intérieur par lequel Dieu appelle quelqu'un à un certain genre de vie.) *Vocation, calling.*

VOCAUX, *ſ. m.* (ceux qui ont voix dans une élection dans une Communauté religieuſe.) *Thoſe that vote in an election.*

VŒU, *ſ. m.* (promeſſe irrévocable qu'on fait à Dieu.) *A vow, a ſolemn promiſe made to God.*

Vœu ſecret *ou* ſolemnel. *A ſecret*, or *ſolemn vow.*

Les trois vœux, de pauvreté, chaſteté & obéiſſance. *The three vows of poverty, chaſtity, and obedience.*

☞ Je fais vœu à Dieu (je jure) que ſi je l'attrape. *I vow to God*, or *I ſwear that if can catch him.*

☞ Vœu, (ſouhait, priere.) *Vow, wiſh, deſire, prayer, requeſt.*

☞ Vœux, (hommage qu'on rend à une perſonne qu'on aime.) *A lover's homage*, or *addreſſes.*

VOGUAVANT, *ſ. m.* (rameur.) *A rower* or *fore-rower.*

VOGUE, *ſ. f.* (cours d'une galere entraînée par la force des rames.) *The roving of a galley.*

* † Vogue, (crédit, eſtime, réputation.) *Vogue, eſteem, repute.*

Avoir la vogue. *To be in vogue, to be cried up.*

* Cette Dame a mis les commodes en vogue, (elle en a fait venir la mode.) *That Lady has brought up the mode*, or *fashion of commodes.*

VOGUER, *verb. neut.* (ramer, ou être pouſſé ſur l'eau à force de rames.) *To row.*

* Voguer à pleines voiles, (avoir tout à ſouhait.) *To be in the flush*, or *height of proſperity.*

P. Vogue la galere, (arrive ce qu'il pourra.) P. *Happy be lucky.*

VOGUEUR, *ſ. m.* (un rameur.) *A rower.*

VOIAGE, V. voyage, *and its derivatives accordingly.*

VOICI, *adv.* (qui ſert à montrer.) *Behold, here is, this is, here be, here are, theſe be, theſe are.*

Voici, tu ſeras muet. *Behold thou ſhalt be dumb.*

Voici l'homme que je cherchois. *Here is*, or *this is the man i look'd for.*

Voici mes livres. *Here be my books.*

Voici ma femme & mes enfans. *Here be*, or *theſe are my wife and children.*

Le voici qui vient. *Here he comes.*

La voici qui vient. *Here she comes.*

Me voici. *Here am i.*

☞ Comme j'approchois de la ville, voici venir grand nombre de ſoldats. *As i drew near the town, i perceived a great number of ſoldiers making towards me.*

VOIE, *ou* voye, *ſ. f.* chemin. *Way, road.*

Les voies militaires des *Romains. The military ways*, or *roads of the* Romans.

☞ Voie, (endroit par où la bête fauve a paſſé.) *The view, footing*, or *ſtrain* of deer.

* La voie du Paradis, du Ciel, du Salut. *The way to Heaven, the way of Salvation.*

La voie de perdition. *The ways of perdition.*

La voie de lait *ou* la voie lactée, (le chemin de S. Jaques, qui paroît la nuit au Ciel.) *The milky way.*

☞ Voie, (voiture par laquelle les choſes ou les perſonnes ſont tranſportées, & le chemin par où elles vont.) *Way.*

Quelle voie prenez-vous pour aller à *Rennes? Which way do you go to* Rennes?

La voie de la poſte eſt la plus ſûre pour faire tenir les lettres. *The poſt is the beſt way to convey letters.*

* Être en voie d'accommodement. *To be in a way of accommodation*, or *agreement.*

* Voie, (moyen pour arriver à quelque fin.) *Way, means, method*, or *courſe.*

☞ Voie, (eſpace entre les deux roues d'un caroſſe, d'un chariot.) *The riding bed.*

☞ Panier à claire voie. *A flight*, or *thin wrought basket.*

☞ Une voie (*ou* charretée) de bois. *A cart-load of wood.*

☞ Une voie d'eau, (fente par où l'eau entre dans un vaiſſeau.) *A leak.*

VOILA, *adv.* (qui ſert à montrer.) *There is; that is, there be; there are, thoſe be, thoſe are.*

Le voilà, le traître qu'il eſt. *There goes the traitor.*

☞ Voilà, *ou* ne voilà-t-il pas un plaiſant homme? *Is not he a pleaſant man?*

VOILE, *ſ. m.* (piéce d'étoffe *ou* de toile pour couvrir quelque choſe.) *A vail.*

Voile de religieuſe. *A nun's vail.*

Voile de veuve. *A widow's vail.*

☞ Voile, (grand rideau.) *A vail*, or *great curtain.*

* Voile, (figures, allégories qui font entendre autre choſe que ce qu'elles ſignifient naturellement.) *Vail, figure, allegory.*

* Avoir un voile devant les yeux, (ne voir pas les choſes comme elles ſont.) *To have a miſt before one's eyes.*

* Voile, (apparence, couleur ſpécieuſe, prétexte.) *Vail, cloak, colour, shew, cover, pretence.*

* Lever le voile, (*ou* le maſque, parler ouvertement d'une choſe.) *To take off the mask, to ſpeak of a think openly*, or *in plain terms, to diſcover*, or *lay it open.*

VOILE, *ſ. f.* (grande piéce de toile qui fait aller un navire par le moyen du vent.) *A ſail.*

La grande voile, *ou* la voile du grand mât. *The main-ſail.*

Mettre les voiles au vent, *ou* mettre à la voile, (partir du port, &c.) *To ſet ſail, to ſail, to go out.*

Remettre à la voile. *To go out again.*

Faire voile, (naviguer.) *To ſail, to be under ſail, to ſteer one's courſe.*

☞ Voiles, (*ou* vaiſſeaux.) *Sails, ships.*

Une flotte de cent voiles. *A fleet of an hundred ſail.*

Nous découvrimes cinq voiles du côté du Nord. *We diſcovered five ships Northward.*

* La fortune ne donne point dans mes voiles, (*ou* ne m'eſt point favorable.) *Fortune does not ſmile upon me.*

Voilé, ée, *adj. Vailed, covered with a vail*, &c. V. Voiler.

VOILER, *verb. act.* (couvrir d'un voile.) *To vail*, or *cover with a vail.*

Voiler une fille, *ou* une novice, (lui donner le voile.) *To give a new nun the vail.*

* Voiler, (couvrir d'un prétexte ſpécieux.) *To vail, cloak, hide, cover* or *conceal.*

VOILERIE, *ſ. f.* (lieu où l'on fait les voiles.) *Sail-yard.*

VOILIER, *ſ. m.* (vaiſſeau qui va bien *ou* mal à la voile.) *A ſailor.*

Un vaiſſeau bon, *ou* mauvais voilier. *A good* or *bad ſailor.*

☞ Voilier, (matelot qui a ſoin des voiles.) *A ſailer*, or *ſailor.*

VOILURE, *ſ. f.* (maniere de porter ſes voiles.) *A way of ſailing.*

VOIR, *verb. act.* (appercevoir, recevoir les images des objets par les yeux.) *To ſee, to perceive* or *diſcern* objects by the eyes or ſight.

Que voyez-vous? *What do you ſee?*

Je vois un homme. *I ſee a man.*

Je le vois qui vient. *I ſee him a coming.*

Voir clair. *To ſee plain, to be clear-ſighted.*

Il ne voit goute. *He does not ſee at all, he can ſee nothing.*

Voir loin. *To ſee a great way off.*

Voir de loin. *To ſee afar off.*

Voir au travers du verre. *To ſee through the glaſs.*

Je parle pour avoir vu. *I ſpeak of what i have ſeen.*

Je le vois maintenant. *I ſee*, or *perceive it now.*

* † Elle ne voit pas ſon mari où il eſt, (elle l'aime extrêmement.) *She's extremely fond of her husband.*

* Voir de bon *ou* de mauvais œil, V. Œil.

☞ Je voudrois bien voir, (marque l'envie qu'on a qu'une choſe ſût.) *I would*, or *i'd fain ſee*, or *i long to ſee*, is uſed to expreſs a deſire.

Ex. Je voudrois bien voir tout le monde heureux. *I would fain ſee every body happy.*

Il la voudroit voir morte. *He would fain ſee her dead*, or *he longs to ſee her dead.*

Je voudrois bien voir qu'il oſât faire cela, (je le défie de faire cela.) *I'd fain ſee him dare to do that.*

Il vous fait beau voir vous amuſer à ces bagatelles. *'Tis a fine* or *pretty thing to ſee you mind theſe trifles.*

☞ Voir, (regarder, conſiderer avec attention.) *To ſee, look*, or *behold.*

Voyez ce tableau. *See that picture, look upon that picture.*

C'eſt une choſe à voir. *That's a thing worth ſeeing*, or *to be ſeen.*

Voyez un peu le perſonnage. *Do but ſee*, or *behold the man.*

Vit-on jamais rien d'égal *ou* de tel? *Did ever any man ſee the like?*

☞ Voir, (conſiderer, aviſer, examiner, obſerver, remarquer.) *To ſee, conſider, examine, obſerve, mind*, or *take notice.*

Voyez s'il en eſt capable. *See if he be capable of it.*

Hé bien, je verrai, (j'y aviſerai.) *Well, i ſhall conſider of it, well, i'll ſee.*

Voir un procès. *To examine a law-ſuit.*

Voyez ſi cela vous accommode. *See whether that can ſerve your turn.*

Voyez la raiſon qu'il apporte. *Do but ſee, obſerve*, or *mind the reaſon he brings, do but take notice of it.*

J'ai vu dans *Tite-live, i have ſeen* or *obſerv'd in* Titus Livius, or *in* Livy.

Où avez-vous vu cette particularité? *Where did you ſee that particular?*

☞ Voir ſur *ou* voir, (regarder, avoir la vue ſur.) *To look over, to overlook*, or *ſurvey.*

Ma maiſon voit ſur ſon jardin. *My houſe looks over his garden.*

Cette hauteur voit cette place. *That eminence over-looks* or *ſurveys that place.*

* Il n'a rien à voir ſur moi, (il n'a nulle juriſdiction ſur moi, *ou* nulle inſpection ſur ma conduite.) *He has nothing to do with me.*

☞ Voir, (ſe dit auſſi de la connoiſſance qu'on acquiert des choſes du monde.) *To ſee*, in order to get knowledge, *or be* acquainted with.

Il a beaucoup vu. *He has ſeen a great deal.*

Il a vu beaucoup de pays. *He has ſeen ſeveral countries.*

Qui n'a point vu la Cour de *France*, n'a rien vu. *Who has not ſeen the Court of* France, *has ſeen noting.*

Il n'a encore rien vu. *He has ſeen nothing yet.*

J'ai vu la guerre. *I have ſeen the war, i have been a ſoldier.*

☞ Voilà un beau venez-y voir, V. Venir.

☞ Si vous ne le croyez, allez-y voir, (allez vérifier ſi cela eſt vrai ou non.) *If you won't believe me, go and ſee it your ſelf*, or *go and ſatisfy your ſelf.*

P. Faire voir bien du pays à quelqu'un, (lui donner bien de l'exercice, lui ſuſciter bien des affaires.) * † *To ſhew one fine ſport, to find him work enough.*

☞ On n'a jamais vu choſe pareille, cela ne s'étoit jamais vu, cela ne s'étoit point encore vu, (c'eſt une choſe extraordinaire.) *The like was never ſeen before, that's an extraordinary thing.*

☞ Il a vu le loup, V. Loup.

☞ Aller voir quelqu'un, (lui rendre viſite, aller chez lui pour le ſaluer, pour l'entretenir, &c.) *To go to ſee one, to make, give or pay him a viſit, to wait on* or *upon him, to call upon him.*

Je l'ai été voir deux fois. *I went twice to ſee him.*

J'ai été pluſieurs fois pour vous voir chez vous. *I have been ſeveral times, to wait upon you at your houſe.*

Je viendrai vous voir demain. *I'll call upon you to morrow.*

☞ Quel Médecin eſt-ce qui vous voit? (ou qui a ſoin de vous? *What Phyſician ſees you*, or *looks after you?*

☞ Madame ne voit perſonne aujourd'hui, (elle ne reçoit point de viſites.) *My Lady ſees no body to day, ſhe's at home for no body to day.*

☞ Il ne voit perſonne, (il vit hors du commerce du monde.) *He ſees no body, he keeps company with no body.*

Il ne voit point ſa femme, (il ne couche point avec elle.) *He does not lie with his wife.*

☞ Il ſemble à voir, (il ſemble, il paroit.) *It ſeems, it looks.*

Il ſemble à voir de la maniere dont il parle, que c'eſt un très-honnête-homme. *It ſeems*, or *it looks by his ſpeech as if he was a very honeſt man.*

☞ Il lui ſemble, ou il lui eſt à voir, (il s'imagine, il croit.) *He thinks, fancies, imagines*, or *believes.*

Il vous ſemble, ou il vous eſt à voir. *You think, fancy, imagine* or *believe.*

☞ Voir venir, V. Venir.

Voir le jour, V. Jour.

* Voir, (s'appercevoir, connoître.) * *To ſee, perceive*, or *know, to be ſenſible of*, * *to ſmoke.*

Je vis bien qu'il me manqueroit de parole. *I ſaw*, or *knew very well that he would break his word to me.*

Il ne voyoit pas qu'on ſe moquoit de lui. *He did not ſee, perceive* or * *ſmoke that they laughed at him.*

Rien n'eſt plus difficile que de faire voir à une multitude ſes véritables intérêts, & de les lui faire ſuivre. *Nothing is more difficult than to make a multitude ſenſible of and purſue their own intereſt.*

Faites cela, vous verrez, ou ſi vous faites cela, vous verrez ce qu'il vous en prendra. *Do that and you'll ſee what will become on't*, or, *do that, and mark the end of it.*

* Voir, (pénétrer par la connoiſſance, comprendre.) * *To ſee*, *to penetrate into, to apprehend*, or *underſtand.*

Dieu voit le fond de nos cœurs. *God ſees into the bottom of our hearts.*

Voir clair dans une affaire. *To ſee plain into a buſineſs, to apprehend* or *underſtand it very well.*

Je ne vois pas quel eſt ſon deſſein. *I don't ſee, apprehend*, or *underſtand what his deſign may be.*

☞ Voyez (goûtez) ſi ce vin eſt bon. *See*, or *taſte whether that wine be good.*

☞ Voyez (tâtez) ſi cela eſt chaud. *See*, or *feel whether that be hot.*

☞ Voyez (ſentez) ſi cela ſent bon. *See*, or *ſmell whether that has a good ſmell.*

☞ Faire voir, (montrer,) *To let ſee, to ſhew.*

* Faire voir, (montrer, faire connoître.) *To let ſee, to ſhew, to let know* or *underſtand, to demonſtrate* or *diſcover.*

VOIR, ſe voir, *verb. recip.* (ſe regarder.) *To look one's ſelf, to look upon one's ſelf.*

☞ Se voir, (ſe trouver) en état de faire quelque choſe. *To be*, or *find one's ſelf in a condition to do ſomething.*

☞ Se voir, (ſe rendre viſite, ſe fréquenter.) *To ſee, frequent* or *viſit one another.*

☞ Se voir, (coucher enſemble, en parlant d'un homme & d'une femme.) *To lie together.*

☞ Se faire voir. *To appear, to ſhew, one's ſelf*, or *it ſelf.*

☞ A le voir, vous le prendriez pour un honnête homme, (il a la mine d'un honnête homme.) *By his looks you would take him for an honeſt man.*

VOIRE, *adv.* (oui, vraiment.) *Ay, ay, marry, nay.*

† Voirement, *adv. Ex.* Mais voirement, (mais à propos.) *But now I think on't.*

VOIRIE, *ſ. f.* (endroit où l'on mene les bêtes inutiles pour les y tuer.) *A lay-ſtall.*

☞ Voirie, (ſang & abbatis d'une bête que l'on a tuée.) *The blood and garbage of a beaſt killed by a butcher.*

☞ Jetter quelqu'un à la voirie, (lui refuſer la ſépulture.) *To deny one a chriſtian burial.*

VOISIN, ne, *adj.* (qui eſt proche, qui demeure auprès.) *Neighbouring, bordering, adjacent, adjoining, neighbour.*

Une province voiſine. *A neighbouring*, or *adjacent province.*

Les terres voiſines de la forêt. *The lands bordering upon*, or *adjoining to the foreſt.*

Nous ne ſaurions être plus voiſins. *We cannot be more neighbours than we are.*

VOISIN, *ſ. m.* une voiſine, *ſ. f.* (perſonne qui demeure auprès d'une autre.) *A neighbour.*

VOISINAGE, *ſ. m.* (proximité d'un lieu.) *Neighbourhood, vicinity.*

☞ Voiſinage, (les voiſins.) *The neighbourhood, the neighbours.*

VOISINER *, *verb. neut.* (viſiter ſes voiſins.) *To be neighbourly, to viſit one's neighbours.*

VOITURE, *ſ. f.* (port, tranſport de hardes & de marchandiſes.) *Carriage.*

☞ Voiture, (tranſport de perſonne.) *Fare.*

☞ Voiture, (choſes que l'on tranſporte.) *Load, loading.*

☞ Voiture, (perſonnes qui ſe font tranſporter.) *Fare.*

☞ Bête de voiture, de charge ou de ſomme. *A beaſt of burden.*

☞ Voiture, (carroſſe, charriot, bateau, cheval, &c.) *A coach, cart, boat, horſe*, &c.

Voituré, ée, *adj. Conveyed, carried.*

VOITURER, *verb. act.* (porter par voiture.) *To convey, to carry.*

VOITURIER, *ſ. m.* (roulier.) *A carrier.*

☞ Voiturier par eau. *A barge-man.*

VOITURIN, *ſ. m.* (celui qui loue des chevaux & qui les conduit.) *One that lets horſes.*

VOIX, *ſ. f.* (ſon qui ſort de la bouche de l'homme.) *The voice.*

Voix forte ou foible. *A ſtrong* or *weak voice.*

Voix pénétrante. *A ſhrill voice.*

☞ Voix, (ou cri.) *Voice*, or *cry.*

O Dieu, écoute ma voix. *Hear my voice, o Lord.*

☞ Obéir à la voix (ou au commandement) de Dieu. *To obey God's voice* or *commands.*

☞ La voix d'un perroquet. *The voice of a parrot.*

☞ La voix (ou l'aboi) des chiens. *The cry of hounds.*

☞ Voix, (ſuffrage, ou droit de ſuffrage.) *Voice, vote*, or *ſuffrage.*

Donner ſa voix. *To give one's vote*, or *voice.*

Voix active & paſſive. *Active and paſſive voice.*

* † Il a voix en chapitre, (il a beaucoup de crédit.) *He has a great intereſt.*

☞ Il a la voix (ou l'approbation) publique. *Every body commends him*, or *is for him.*

☞ Voix (ou note) de muſique. *A muſical note.*

☞ Muſique de voix & d'inſtrumens, (ou vocale & inſtrumentale.) *Vocal and inſtrumental muſick.*

VOL, *ſ. m.* (action de celui qui vole par force ou furtivement.) *Robbery, theft.*

Faire un vol à quelqu'un. *To commit a robbery upon one, to rob one.*

☞ Vol, (choſe volée.) *Theft, ſtole goods.*

VOL, *ſ. m.* (mouvement en l'air de l'animal qui vole.) *The flight* or *flying of a bird.*

☞ Vol, (nombre d'oiſeaux de proie pour prendre une certaine ſorte de gibier.) *A caſt of hawks.*

☞ Vol, (chaſſe qu'on fait avec les oiſeaux de proie.) *Flight*, or *flying.*

Le vol de la perdrix. *The flying of the partridge.*

☞ Vol, (terme de blaſon, les deux ailes d'un oiſeau jointes enſemble.) *Wings expanded*, in heraldry.

* Prendre un vol trop haut, (s'élever plus qu'on ne doit.) *To ſoar too high.*

* Il a le vol (ou des talens particuliers) pour cela. *He has an admirable talent that way.*

† Volable, *adj.* (qui peut être volé.) *That may be ſtolen.*

Volage, *adj.* (inconſtant, d'humeur changeante & legere.) *Fickle, inconſtant, unſteady, light, flirting.*

☞ Feu volage, (eſpéce de dartre qui vient au viſage.) *Wild-fire, fore.*

VOLAILLE, *ſ. f.* (oiſeaux qu'on nourrit dans une baſſe cour.) *Poultry, fowl.*

VOLAILLIER, *ſ. m.* (vendeur de volaille, poulaillier.) *A poulterer.*

Volant, te, *adj.* (qui vole) *Flying.*

Un dragon volant. *A flying dragon.*

☞ Vérole volante, (qui n'a rien de dangereux.) *The chicken-pox.*

☞ Cerf volant, V. Cerf.

☞ Fuſée volante, (piéce de feu d'artifice.) *A rocket.*

☞ Feuille volante, (qui n'eſt attachée à aucune autre.) *A looſe ſheet.*

* Un camp volant, (petite armée qui tient la campagne.) *A flying camp* or *army.*

VOLANT, *ſ. m.* (pour jouer avec une palette.) *A shittle-cock.*

☞ Volant, (groſſes piéces de bois des ailes d'un moulin.) *The ſail-beams of a wind-mill.*

Volatil, ou volatile, *adj.* (terme de Chymie, ſubtil, qui ſe diſſipe & s'évapore aiſément.) *Volatil, apt to evaporate.*

VOLATILE, *ſ. f.* (animal qui vole.) *Volatile, a flying creature.*

Volatilité, ée, *adj. Volatiliſed, made, grown,* or *become volatile.*

VOLATILISER, *verb. act.* (rendre un corps volatil.) *To volatiliſe, to make volatile.*

VOLATILITÉ, *ſ. f.* (qualité de ce qui eſt volatile.) *Volatility.*

VOLATILLE, *ſ. f.* (oiſeaux bons à manger.) *Fowls.*

VOLCAN, *ſ. m.* (montagne qui vomit du feu.) *A vulcano*, or *volcano.*

VOLE, *ſ. f.* (au jeu de cartes.) *Vole* or *ſlam.*

Volé, ée, *adj.* (*from* voler.) *Robbed, ſtolen.*

VOLÉE, *ſ. f.* (vol d'un oiſeau.) *The flight*, or *flying.*

Il a pris ſa volée. *He has took his flight, has taken wing.*

☞ Volée, (bande d'oiſeaux qui volent ſans aucun ordre.) *A flight*, or *company of birds.*

☞ Volée, (bande de jeunes oiſeaux qui ſortent du nid.) *A brood of birds.*

☞ Volée de perdreaux. *A covey of partridges.*

☞ Volée de cailles. *A bevy of quails.*

* Volée, (bande de gens qui ſont de même âge, de même profeſſion.) *Company, club.*

Une volée de beaux eſprits. *A company*, or *club of Wits.*

* Volée, (qualité, rang, élevation.) *Rate, rank, quality, degree.*

C'eſt un homme de qualité de la haute volée. *He is a man of quality of the higheſt degree, of the firſt rate* or *rank.*

☞ Une volée (un coup) de canon. *A cannon ſhot.*

* Une volée de coups de canon, (pluſieurs coups de canon.) *A volley of cannon-ſhot.*

☞ Volée, piéce de bois de traverſe d'un caroſſe, &c. où les chevaux ſont attelés.) *A ſpring-tree-bar.*

☞ Prendre une bale de volée, *ou* à la volée, (en terme de jeu de paume, & de bâton.) *To take a ball flying.*

La prendre entre bond & volée. *To take it upon the firſt rebound.*

* Il a pris l'affaire entre bond & volée, (ou préciſément dans le tems qu'il falloit.) *He did the buſineſs in the nick of time.*

* Il ne manque jamais de reprendre du bond ce qui lui eſt échapé de la volée. *He never miſſes any thing at firſt, but he recovers it at laſt.*

* † Donner à quelqu'un une volée de coups de bâton. *To cudgel one ſoundly, to lay on briskly.*

* † Il a eu une volée de coups de bâton. *He was ſoundly cudgelled.*

A la volée, *adv.* (inconſidérément, légerement.) *Raſhly, at random, headlong, madviſedly, inconſiderately.*

VOLER, *verb. neut.* (ſe mouvoir en l'air par le moyen des ailes.) *To fly.*

La perdrix vole fort vîte. *The partridge flies very ſwift.*

☞ Voler, (*ou* voleter comme les papillons, &c.) *To flutter.*

☞ Voler, (être porté par l'air *ou* être pouſſé dans l'air avec grande viteſſe.) *To fly*, or *fly about.*

Le vent fait voler la pouſſiere. *The wind makes the duſt fly about.*

Les fléches voloient. *The darts flew about.*

* Voler, (courir avec une grande viteſſe.) *To fly, to run, to poſt away.*

Voler au ſecours de quelqu'un. *To run to one's help.*

* Il fit voler à terre deux épées, (il les fit tomber à terre.) *He ſtruck off two ſwords, and made them fall to the ground.*

Faire voler (jetter) quelque choſe par les fenêtres. *To throw* or *fling a thing out of the windows.*

* Le bruit, la renommée en vole par tout. *The report*, or *fame flies*, or *ſpreads every where.*

* Le cœur lui vole, (il eſt tranſporté de joie.) *He leaps for joy, he is ready to leap out of his skin.*

VOLER, *verb. act.* (chaſſer, pourſuivre le gibier avec des oiſeaux de proie.) *To fly*, or *fly at.*

Ce Seigneur ſe plaît à voler la corneille. *That Lord loves to fly the crow.*

Le faucon vole la perdrix. *The hawk flies at the partridge.*

VOLER, *verb. act.* (ravir, prendre par force.) *To rob, to take away.*

Voler ſur le grand chemin. *To rob*, or *to go upon the high-way, to be a high-way man.*

☞ Voler, (dérober, prendre furtivement.) *To ſteal.*

* Voler quelque choſe d'un Auteur. *To ſteal from an Author, to play the plagiary, to pirate.*

VOLERIE, *ſ. f.* (chaſſe qu'on fait à l'oiſeau.) *A flight of a bird of prey at ſome game* or *other.*

VOLERIE, *ſ. f.* (larcin, pillerie.) *Robbery, theft.*

VOLET, *ſ. m.* (eſpéce de colombier.) *A dove-cote*

☞ Volet, (ais *ou* planche qui ſert à fermer cette eſpéce de colombier.) *A dove-cote-door*, or *trap-door.*

☞ Volet, (d'une montre *ou* horloge.) *A flyer* of a clock *or* watch.

☞ Volet de fenêtre. *A window-ſhutter.*

☞ Volet, (terme de mer, petite bouſſole.) *A little ſea-compaſs.*

☞ Volet, (petit ais ſur lequel on tire des graines, des légumes.) *A little board to pick ſeeds and pulſe upon.*

* † Tiré ſur le volet, (choiſi avec ſoin.) *Pick'd out from amongſt the reſt, choice.*

VOLETER, *verb. neut.* (voler à pluſieurs reprîſes.) *To flutter*, or *flicker.*

VOLEUR, *ſ. m.* (larron.) *A thief.*

☞ Voleur de grand chemin. *A robber*, or *highway man.*

☞ Voleur, (celui qui exige plus qu'il ne lui appartient.) *A robber*, or *extortioner.*

VOLEUSE, *ſ. f.* (celle qui vole.) *A thief, a woman-thief.*

Voleuſe domeſtique. *A houſe-thief.*

VOLIERE, *ſ. f.* (lieu où l'on nourrit des oiſeaux pour le plaiſir.) *A volary, a great bird-cage.*

☞ Voliere a pié, (ſorte de colombier, volet.) *A dove-cote.*

Volontaire, *adj.* (qui ſe fait ſans contrainte.) *Voluntary, ſpontaneous.*

☞ Volontaire, (qui ne veut faire que ſa volonté, libertin.) *Wilful, heady.*

VOLONTAIRE, *ſ. m.* (celui qui ſert à la guerre ſans tirer aucune paye.) *A volunteer.*

☞ Un volontaire, (un petit libertin.) *A wilful young man.*

☞ Volontaire, (cheval de caroſſe pour ſervir à la place d'un autre de l'attelage, à qui il arrive quelque accident.) *Spare horſe.*

L'attelage d'un caroſſe s'entend de ſix chevaux, avec un volontaire. *By a ſet of coach-horſes are meant ſix horſes, and a ſpare one.*

Volontairement, *adv.* (de bonne & franche volonté.) *Voluntary, ſpontaneouſly, freely, of one's own accord.*

VOLONTÉ, *ſ. f.* (faculté par laquelle on veut.) *The will*, a faculty of the ſoul.

☞ Volonté, (acte de cette faculté, ce qu'on veut être fait.) *Will, mind*, or *pleaſure.*

Je n'ai point d'autre volonté que la vôtre. *I have no other will but yours.*

Si vous avez quelque volonté de m'aſſiſter. *If you have any mind to help me.*

Billet payable à volonté. *A bill payable at will.*

Derniere volonté. *Laſt will*, or *teſtament.*

Volonté, (diſpoſition bonne *ou* mauvaiſe envers quelqu'un.) *Will.*

Bonne volonté. *Good will, affection.*

Mauvaiſe volonté. *Ill will.*

Ce n'eſt pas par impuiſſance, mais par mauvaiſe volonté. *'Tis not through inability, but for want of good will*, or *not for want of power, but for want of good will.*

Volontiers, *adv.* (de bonne volonté, de bon cœur, de bon gré.) *Willingly, readily, freely, gladly, chearfully.*

VOLTE, *ſ. f.* (rond *ou* piſte circulaire dans un manége.) *A ring.*

☞ Volte, (mouvement que le cavalier fait faire au cheval en le menant en rond.) *A volta*, or *bounding-turn.*

Demi-volte. *A half volta*, or *turn.*

Faire manier un cheval ſur les voltes *ou* mettre un cheval ſur les voltes. *To put* or *thruſt a horſe into volta's.*

☞ Volte face. *A wheeling about.*

Faire volte-face, (tourner viſage.) *To wheel about, to turn.*

☞ Volte, (deux parties gagnées d'un jeu.) *Rubbers, two ſets won.*

VOLTIGEMENT, *ſ. m.* (action de voltiger.) *Vaulting.*

VOLTIGER, *verb. neut.* (voleter.) *To flutter*, or *begin to fly.*

☞ Voltiger, (terme de manége, faire différentes ſortes d'exercices ſur le cheval de bois.) *To vault, to ride upon the wooden horſe in a manage*, or *academy.*

☞ Voltiger, (faire des tours ſur une corde qui n'eſt pas tendue.) *To vault*, or *tumble upon a rope.*

☞ Voltiger, (courir à cheval çà & là.) *To ride about.*

* Voltiger, (ſe remuer, s'agiter, n'être point en repos.) *To flutter about, to be always in action.*

* L'homme voltige inceſſamment de penſée en penſée. *Man is ever rambling*, or *roving from one thought to another.*

VOLTIGEUR, *ſ. m.* (celui qui voltige ſur une corde.) *A vaulter*, or *tumbler.*

VOLUBILIS, *ſ. m.* (ſorte de plante.) *Withe-wind, bind-weed, rope-weed.*

VOLUBILITÉ, *ſ. f.* (facilité à ſe tourner.) *Volubility.*

Uſufructuaire, *adj.* (qui ne donne que la faculté de jouir des fruits.) *Uſufructuary.*

USUFRUIT, *ſ. m.* (jouiſſance du revenu d'un héritage, dont la propriété eſt à un autre.) *Uſe and profits without property.*

USUFRUITIER, *ſ. m.* Uſufruitiere, *ſ. f.* (qui a l'uſufruit.) *Uſufructuary*, or *tenant*: he *or* she that has the uſe and profits of that whoſe property is another's.

Uſuraire, *adj.* (qui contient uſure.) *Uſurious.*

Uſurairement, *adv.* *Uſurer-like*, *in an uſurious manner.*

USURE, *ſ. f.* (intérêt illégitime.) *Uſury*, *an unlawful uſe*, or *intereſt.*

Prêter à uſure. *To lend upon uſury.*

* Rendre avec uſure, (rendre au double le bien *ou* le mal.) *To return with uſury.*

☞ Uſure, (déchet des habits, des meubles par le long uſage.) *The wearing*, or *wearing out of a thing.*

USURIER, *ſ. m.* Uſuriere, *ſ. f.* (qui prête à uſure.) *An uſurer.*

USURPATEUR, *ſ. m.* (qui uſurpe.) *An uſurper.*

USURPATION, *ſ. f.* (action d'uſurper.) *Uſurpation.*

USURPATRICE, *ſ. f.* (celle qui uſurpe.) *An uſurper*, *a she-uſurper.*

Uſurpé, ée, *adj.* *Uſurped*, &c.

USURPER, *verb. act.* (s'emparer injuſtement de ce qui ne nous appartient pas.) *To uſurp*, *to take away*, or *ſeize upon unjuſtly.*

U T

UT, *ſ. m.* (note de muſique.) *Ut*, a muſical note.

UTENSILE, *ſ. m.* (petit meuble ſervant au ménage.) *Utenſil*, *veſſel*, *furniture*, *implement.*

Utenſiles de cuiſine. *Kitchen-utenſils*, *kitchen-tackling.*

☞ Utenſile, (tout ce que l'hôte eſt obligé de fournir au ſoldat qui loge chez lui.) *Free quarters.*

UTÉRIN, ine, *adj.* (ſe dit des freres *ou* ſœurs de mere ſeulement.) *Uterine.*

Frere utérin. *An uterine brother*, *a brother by the mother's ſide.*

UTILE, *adj.* (qui ſert *ou* qui peut ſervir à quelque choſe, profitable, avantageux.) *Uſeful*, *of uſe*, *beneficial*, *profitable*, *advantageous*, *good*, *ſerviceable.*

Un travail fort utile. *A very uſeful work.*

Cela eſt plus honorable qu'utile. *That's more honourable than profitable.*

Vous n'êtes utile à rien. *You are good for nothing.*

Si je puis vous être utile. *If i can be ſerviceable to you.*

UTILE, *ſ. m.* *Ex.* Joindre l'utile à l'honnête. *To join what's honeſt and profitable together.*

Joindre l'agréable à l'utile. *To join profit to pleaſure.*

Utilement, *adv.* d'une maniere utile. *Uſefully*, *to good purpoſe*, *profitably.*

Travailler utilement pour le public. *To work for the publick good.*

UTILITÉ, *ſ. f.* (profit, avantage.) *Utility*, *uſefulneſs*, *benefit*, *advantage*, *profit.*

☞ Utilité, (uſage.) *Uſefulneſs*, *uſe.*

Cela n'eſt d'aucune utilité, (cela ne ſert à rien.) *That's of no uſe at all.*

V U

Vu, vue, V. Veu, veue.

WATERGANCK, on prononce Outragan, *ſ. m.* foſſé *ou* canal plein d'eau. *A water-gang.*

UVÉE, *ſ. f.* (une des trois tuniques de l'œil.) *The uvea tunica* of the eye.

VUIDANGE, *ſ. f.* (état d'un tonneau qui eſt en perce.) *Ex.* Un tonneau en vuidange. *A veſſel broach'd* or *tapp'd.*

☞ Vuidanges, (ordure qu'on tire des foſſes à privés, des cloaques, &c.) *The filth*, that comes out of a houſe of office, *or* common-ſhore.

☞ Vuidanges (décombres) d'une maiſon. *The rubbish of a houſe.*

☞ Vuidanges, (évacuation des femmes après l'accouchement.) *Flood*, or *flooding*, *after the birth of a child.*

VUIDANGEUR, *ſ. m.* (celui qui vuide les foſſes à privés.) *A tom-turd*, or *gold-finder.*

VUIDE., *adj.* (où il n'y a rien de ce qui doit *ou* qui a accoutumé d'y être.) *Empty*, or *void.*

Une place vuide. *A void* or *empty place.*

Une bourſe vuide. *An empty purſe.*

Une chambre vuide. *An empty room.*

* Un diſcours vuide (*ou* dépourvu) de ſens. *A diſcourſe void of ſenſe*, *nonſenſical ſtuff.*

VUIDE, *ſ. m.* (eſpace vuide.) *Void*, *an empty ſpace*, *a void ſpace.*

☞ Vuide, (dans un écrit.) *A blank* or *white*, in a writing.

☞ Vuide, (abſence de tout corps.) *Vacuum*, an empty place.

* Il a laiſſé un grand vuide dans ſon diſcours. *He has left a great gap* or *chaſm in his diſcourſe.*

A vuide, *adv.* (ſans être plein.) *Empty.*

Vuidé, ée, *adj.* *Emptied*, &c. *according to* Vuider.

VUIDER, *verb. act.* (rendre vuide, desemplir.) *To empty*, *to clear*, *to make void* or *empty.*

Vuider un ſac. *To empty a ſack.*

Vuider les priſons. *To empty* or *clear the priſons.*

Vuider une chambre. *To clear a room.*

☞ Vuider la volaille, en tirer les boyaux.) *To draw a fowl*, *to draw out the guts.*

☞ Vuider un oiſeau, en terme de Fauconnerie; le purger.) *To enſeam a hawk.*

☞ Vuider un étang, (en ôter l'eau.) *To drain a pond.*

☞ Il a été contraint d'en vuider ſes mains, (c'eſt-à-dire, de s'en deſſaiſir.) *He was forced to give it up*, or *to reſign it.*

☞ Vuider un lieu *ou* vuider d'un lieu, *verb. neut.* (en ſortir, en partir.) *To avoid a place*, *to go out of a place*, *to leave a place*, *to march away*, or *off*, *to clear a place.*

Il faut qu'il vuide le pays. *He muſt leave*, or *run the country.*

Vuider la maiſon. *Clear the houſe.*

Vuider le Royaume. *To avoid the Kingdom.*

Vuider (découper) du drap, du ſatin, du velours. *To pink*, or *cut cloth*, *ſattin*, or *velvet*, *into flowers*, &c.

☞ Vuider *ou* Évuider, V. Évuider.

* Vuider, (terminer, finir, décider.) *To determine*, *to decide*, *to end* or *make an end of*, *to make up.*

* Vuider un procès. *To determine a law-ſuit*, *to make an end of it.*

* Vuider un différent. *To decide a controverſy.*

* Vuider ſes comptes. *To make up one's accompts.*

* Vuidons (*ou* ſortons) d'affaires, *neut.* *Let's make an end of* (or *put an end to*) *that buſineſs.*

☞ Vuider les terres, (ôter de la terre d'un lieu pour abbaiſſer une place & la rendre égale à une autre.) *To level the ground by removing the earth out of one place into another.*

☞ Vuider des excrémens en allant à la ſelle. *To void excrements by ſtool.*

Cette médecine m'a fait vuider beaucoup de bile. *That phyſick has made me void*, or *has carried off a great deal of choler.*

VUIDER, ſe vuider, *verb. recip.* (ſe déſemplir.) *To empty.*

Se vuider, (laiſſer aller les excrémens ſous ſoi.) *To void*, *to do one's buſineſs*, *† *to let fly.*

* Se vuider, (ſe terminer, ſe finir, &c.) *To be determined*, *decided*, *ended*, or *made an end of.*

VUIDURE, *ſ. f.* (ouvrage à jour de découpeur.) *A pinking* or *cutting* of cloth, *or* the like into flowers.

VULCANIZÉ, D †, *adj. m.* *Ex.*

Un mari vulcaniſé. *A hornified husband*; *a cuckold.*

VULGAIRE, *adj.* (qui eſt communément en uſage.) *Vulgar*, *common*, *general.*

Langue *ou* langage vulgaire. *Vulgar tongue.*

Opinion vulgaire, (généralement reçue.) *A vulgar* or *general opinion.*

☞ Vulgaire, (commun, ordinaire.) *Vulgar*, *common*, *ordinary.*

☞ Vulgaire, (bas, vil, trivial.) *Vulgar*, *low*, *mean baſe*, *vile*, *trivial.*

VULGAIRE, *ſ. m.* (le peuple.) *The vulgar*, *the mobile*, *the common ſort of people*, *the rabble*, *the rude multitude.*

Vulgairement, *adv.* (communément.) *Vulgarly*, *commonly.*

☞ Vulgairement, (baſſement.) *Vulgarly*, *in a vulgar manner*, *meanly.*

VULGATE, *ſ. f.* (la Verſion latine de la Bible.) *The vulgar Tranſlation of the Bible.*

VULNERABLE, *adj.* (qui peut être bleſſé: ce mot n'eſt point uſité.) *Vulnerable*, that may be wounded.

Vulnéraire, *adj.* (il ſe dit des herbes & des potions propres pour guérir les plaies.) *Vulnerary.*

VULNÉRAIRE, *ſ. m.* *A vulnerary.*

VULVE, *ſ. f.* (terme d'Anatomie, la matrice.) *The womb*, *matrice*, or *mother.*

UVULE, *ſ. f.* (terme de Médecine, la luette.) *Uvula*, *the palate.*

X.

X, *S. m.* *The one and twentieth letter of the alphabet*, *is pronounced* ix *by the* French.

X *is a numeral letter worth ten*, *according to this verſe.*

X ſupra denos numero tibi dat retinendos.

If you put a tittle upon it (*thus* $\bar{x}$) *it will ſtand for ten thouſand.*

Y.

Y, *S. m.* *called by the* French I Grec, *is the two and twentieth letter of the alphabet*, *and has no other ſound but that of the vowel* I.

Ex. Syllabe, *ſyllable.* Yvre, *drunk.*

When y *comes betwixt two vowels*, *then it has a ſort of a double ſound*, *which is divided betwixt both the vowels.*

Ex. Citoyen, *Citizen*, Royal, *Royal*, Eſſayer, *to try*, *which muſt be pronounced as tho' they were thus written*, Citoïen, Roïal, Eſſaïer.

Y is a numeral letter, worth 150, *or* 159, *according to this verſe.*

Y dat centenos & quinquaginta novenos.

L'Y ſelon *Pythagore*, étoit un ſymbole de la vie humaine, à cauſe que le pied repréſentoit l'enfance, & que la fourche ſignifioit les deux chemins du vice & de la vertu, où l'on entroit ayant atteint l'âge de raiſon. *The letter* y, *according to* Pythagoras, *was the ſymbol of human life, infancy being repreſented by the tail, and the fork ſignifying the two different ways, either to virtue* or *vice, which a man enters when he comes to years of diſcretion.*

This is expreſſed in theſe two verſes.

Littera *Pythagoræ*, diſcrimine ſecta bicorni.
Humanæ vitæ ſpecimen præferre videtur.

When it has a tittle on the top of it, then it ſtands for 150000.

Y, *adv.* relatif de lieu, qui ſignifie, en cet endroit-là. *There, thither.*

Voulez-vous y aller? *Will you go there, thither?*

Je m'y trouve bien. *I find my ſelf well there.*

☞ Paſſez y, (*ou* paſſez par-là.) *Go that way.*

☞ Y (à cela, en cela, en ces choſes-là.) *It of it, of them, to it, to them, in it, in them.*

Prenez y garde. *Mind it, look to it.*

J'y penſerai. *I ſhall think of it*, or *of them.*

J'y ai remarqué quelques fautes. *I ſpied ſome faults in it*, or *in them.*

J'y ai ajouté pluſieurs choſes. *I have added ſeveral things to it*, or *to them.*

☞ Vous y êtes, (vous avez deviné *ou* rencontré.) *You are in the right, you have hit the nail on the head.*

☞ Vous n'y êtes pas, (vous vous trompez.) *You han't hit it right, you are out, you are in the wrong box.*

☞ Vous vous y prenez mal. *You go the wrong way to work, you don't take a right courſe in it.*

☞ On ne peut être à vous plus que j'y ſuis. *No body can be more yours*, or *at your ſervice than i am.*

Il y a, V. Avoir.

Y A

YACHT, *ſ. m.* (bâtiment de mer qui tire fort peu d'eau.) *A yacht.*

Y E

YEUSE, *ſ. f.* (ſorte de chêne.) *The* French *oak*, or *holm oak.*

YEUX, *ſ. m.* (pluriel d'œil.) *The eyes.*

Des yeux creux *ou* enfoncés. *Hollow eyes, eyes ſunk into one's head.*

Cela offenſe les yeux. *That offends the eyes.*

Avoir des yeux d'aigle *ou* de lynx, (avoir la vue aiguë & perçante.) *To have an eagle's*, or *lynx's eye, to be ſharp-ſighted.*

* Il a de bons yeux, (*ou* de la pénétration dans les affaires.) * *He is ſharp-ſighted*, * *he is ſharp* or *cunning.*

P. Il a plus grands yeux que grande panſe. *P. His eyes are bigger than his belly.*

* Avoir les yeux malades, les yeux bouchés, les yeux en écharpe, les yeux au talon, les yeux de travers (ne voir pas les choſes telles qu'elles ſont.) * *To have loſt one's eyes*, or *eye-ſight, to be blind, to ſee double.*

* † Avoir les yeux pochés, *ou* pochés au beurre, avoir les yeux en compôte, (avoir les yeux livides & meurtris.) *To have one's eyes black and blue.*

* Avoir les yeux ſur les ouvriers, (ſurveiller, prendre garde à ce qu'ils font.) *To have an eye upon the workmen, to overſee their work.*

* Tout le monde a les yeux ſur vous, tout le monde a les yeux tournés *ou* arrêtés ſur vous, (tout le monde vous obſerve *ou* vous regarde avec attention *ou* admiration.) *The eyes of all the world are fix'd* or *bent on you*, or *upon you.*

* Regarder avec des yeux indifférents, avec des yeux jaloux, avec des yeux de concupiſcence, (regarder avec des ſentimens d'indifférence, &c.) *To look with an eye of indifference, to look with a jealous eye.*

* Regarder avec des yeux de mépris, (*ou* avec mépris.) *To look with contempt.*

* Avoir une choſe devant les yeux, (en avoir l'idée préſente à l'eſprit pour regler ſa conduite.) *To have a thing before one's eyes, to have it preſent to one's mind.*

Avoir la crainte de Dieu devant les yeux. *To have the fear of God before one's eyes.*

* Cela donne dans les yeux, (*ou* ébloüit les yeux, cela plaît *ou* a un éclat qui ſurprend.) *That pleaſes one*, or *dazzles one's eyes.*

* Jetter de la poudre aux yeux de quelqu'un, (l'éblouir, le ſurprendre par quelque éclat extérieur.) * *To dazzle one's eyes, to caſt a miſt before one's eyes.*

* Jetter de la poudre aux yeux de quelqu'un, (le ſurpaſſer de beaucoup.) * *To drown, eclipſe*, or *ſurpaſs one.*

* Cela lui bleſſe les yeux, *ou* lui fait mal aux yeux, (cela lui déplaît, *ou* lui fait du chagrin.) * *That's an eye-ſore to him.*

* Manger, dévorer, quelqu'un des yeux, (le regarder avec une extrême attention.) * *To devour one with one's eyes.*

* Dévorer une choſe des yeux, (la regarder avec une extrême envie de la poſſéder.) * *To devour a thing with one's eyes, to look upon it with longing* or *greedy eyes.*

☞ Les yeux, (la vue, les regards.) *Eyes, ſight, view, look.*

Attacher *ou* arrêter les yeux ſur quelque choſe. *To fix one's eyes, ſight*, or *view upon ſomething.*

Jetter *ou* porter les yeux ſur quelque choſe. *To caſt one's eyes*, or *look upon ſomething.*

* Jetter les yeux ſur (choiſir) quelqu'un pour une charge. *To chuſe* or *pitch upon one for an employ* or *place.* V. Jetter.

* Jetter *ou* paſſer les yeux ſur quelque ouvrage d'eſprit, (l'examiner en paſſant.) *To caſt one's eyes upon*, or *to look over an ingenious piece of work.*

* Avoir des affaires juſques par deſſus les yeux, (en être accablé.) *To be full of buſineſs, to have more buſineſs than one can turn one's hands to.*

* Il a une taye *ou* un bandeau ſur les yeux, (il eſt préoccupé de quelque paſſion qui l'empêche de voir les choſes *ou* d'en juger ſainement.) * *He has a miſt* or *cloud before his eyes*, * *he is blindfolded by paſſion* or *prejudice.*

* Aux yeux, (*ou* devant les yeux de tout le monde, au vu & au ſu de tout le monde.) *In the eyes* or *ſight of every body, before all the world, in the face*, or *preſence of all the world, openly.*

☞ Aller quelque part, (*ou* faire quelque choſe à yeux clos, ſans ſe ſervir de ſes yeux.) *To go ſomewhere*, or *do any thing blindfold.*

* Voir les choſes par les yeux de la foi *ou* de la raiſon, (les conſidérer par les impreſſions que donne la foi, les examiner par la raiſon.) *To ſee things through the eyes of faith*, or *reaſon.*

* Commencer à ouvrir les yeux, (*ou* à découvrir ce qu'on avoit ignoré.) *To begin to have one's eyes open, to begin to ſee.*

* Ouvrir les yeux à quelqu'un, (lui donner des ouvertures d'eſprit.) *To open one's eyes.*

* Il ouvroit de grands yeux, à meſure qu'on lui contoit ces extravagances. *He ſtood ſtaring and gaping as they were telling him thoſe extravagancies.*

☞ Il a des yeux de chat, (des yeux gris & roux.) *He has cat's eyes.*

* Faire les yeux doux à quelqu'un, (lui témoigner de l'amour.) *To make the doux yeux to one, to be ſweet upon one, to look ſweet*, or *ſweetly upon one.*

* *Phyllis* n'a des yeux (*ou* d'affection) que pour vous. Phyllis *has no love but for you, ſhe loves nothing but you.*

☞ Regarder quelqu'un entre deux yeux, (l'enviſager fixement.) *To ſtare upon one, to look him in the face, to look wiſtly on him.*

* Les *Lacedémoniens* croyoient qu'il étoit lâche & indigne des *Grecs*, de tailler en piéces des gens qui n'oſoient pas les regarder entre deux yeux. *The* Spartans *thought it baſe and unworthy of a* Grecian *people, to cut men in pieces who durſt not look them in the face.*

* Je ne ſaurois le regarder avec des yeux de complaiſance. *I cannot look pleaſantly upon him.*

* Ce n'eſt pas pour vos beaux yeux, (*ou* à votre conſidération, *ou* pour l'amour de vous.) *'Tis not upon your own account*, or *ſcore, 'tis not for your ſake.*

* Cela eſt ſous vos yeux, *ou* devant vos yeux, cela vous creve les yeux, (il eſt preſque impoſſible que vous ne le voyiez.) *That's juſt before your eyes*, or *before you, that under your noſe, you cannot but ſee it.*

* Cela creve les yeux, *ou* * cela ſaute aux yeux, (cela eſt clair & manifeſte.) *'Tis as plain as can be, 'tis obvious to every body, tis as clear as the ſun at noon-day.*

P. Loin des yeux, loin du cœur. *P. Out of ſight, out of mind.*

☞ Les yeux, (*ou* trous) de la mie du pain *ou* d'un fromage. *The eyes of the crum of bread, and of cheeſe.*

* † Où ſont vos yeux, (*ou* vos lunettes?) *Where are your eyes*, or *ſpectacles?*

☞ Yeux de chat, (ſorte d'herbe.) *Purple, ſnap-dragon*, or *calves-ſnout*, a ſort of herb.

YEUX, V. Œil.

Y P

YPREAU, *ſ. m.* (ſorte d'orme.) *The elm-tree*, dutch *elm.*

Y V

YVOIRE, *ſ. f.* (dent d'éléphant.) *Ivory, an elephant's tooth.*

YTRAIE, *ſ. f.* (ſorte de mauvaiſe herbe.) *Tare, darnel, cockle-weed.*

YVRE, *adj.* (qui a le cerveau brouillé par les fumées du vin, *ou* de quelque autre boiſſon.) *Drunk, fuddled.*

Il eſt yvre, il chancelle. *He is drunk; he reels*, or *ſtaggers.*

* † Yvre comme une ſoupe, *ou* yvre mort. *As drunk as a toaſt, dead drunk.*

YVRESSE, *ſ. f.* (état d'une perſonne yvre.) *Drunkenneſs, a drunken condition*, or *the being drunk.*

Il a fait cela durant ſon yvreſſe. *He did it when he was drunk.*

Yvrogne, *adj.* (ſujet à s'enyvrer.) *Drunken, given to drink.*

YVROGNE, *ſ. m.* (ſujet à s'enyvrer.) *A drunken man, a drunken ſot, a drunkard, a fuddle-cap, a guzzle, a ſwill-bowl.*

YVROGNER, *verb. neut.* (boire avec excès & ſouvent.) *To fuddle, to guzzle, to ſwill, to bib, to drink hard, to tipple.*

YVROGNERIE, *ſ. f.* (habitude ou acte de s'enyvrer.) *Drunkenneſs.*

YVROGNESSE, *ſ. f.* (femme qui s'enyvre.) *A drunken woman, a fuddling goſſip.*

YVROYE, V. Yvraye.

Z.

Z, *S. m. A conſonant, the three and twentieth and laſt letter of the alphabet, is called* Zede *by the* French.

Z, *is a numeral letter, worth* 2000, *according to this verſe.*

Ultima Z canens finem bis mille tenebit.

When it is marked with a tittle on the top, then it ſtands for two thouſand times thouſand, 2000000.

Z A

ZAGAYE, *ſ. f.* (javelot dont ſe ſervent les Mores.) *A long kind of dart uſed amongſt the* Moors.

Zain, *adj. m. Ex.* Cheval zain, (tout noir *ou* bay, ſans aucune marque de blanc.) *A horſe all of one dark colour, without any ſtar, ſpot,* or *mark about him.*

ZAIN, *ſ. m.* (antimoine femelle *ou* étain de glace, ſorte de minéral.) *Zink* or *ſpelter*, a ſort of mineral.

ZANI, *ſ. m.* (un bouffon Italien.) *A zany, jack-pudding,* or *merry-andrew.*

Z E

ZEBELINE, V. Zibeline.

ZELATEUR, *ſ. m.* (qui agit avec zele.) *Zealot, ſticker, one who is jealous of* or *for a thing.*

ZELE, *ſ. m.* (affection ardente pour quelque choſe.) *Zeal, ardent affection.*

Zélé, ée, *adj.* (qui a du zéle.) *Zealous, full of zeal.*

ZENITH, *ſ. m.* (point du Ciel qui eſt élevé perpendiculairement ſur nos têtes.) *Zenith*, the point directly over our heads.

ZEPHIR, *ou* Zéphire, *ſ. m.* (vent d'oueſt, du ponent, du couchant, *ou* d'occident.) *Zephyre, zephyrus, favonious*, or *weſt-wind.*

☞ Zéphir, (vent doux & agréable.) *Zephyre, a gentle gale.*

ZERO, *ſ. m.* (un O en Arithmétique.) *A cypher, nought.*

ZEST, *ſ. m.* (petite pelure d'orange qu'on leve de deſſus l'écorce.) *A zeſt*, a piece of the peel of an orange.

☞ Zeſt, (ce qui eſt au dedans de la noix, & qui la ſépare en quatre.) *The woody thick skin quartering the kernel of a walnut.*

* † Je n'en donnerois pas un zeſt, (expreſſion pour mépriſer quelque choſe.) *I would not give a ſtraw, a rush,* or *a pin's head for it.*

☞ Zeſt, (eſpéce de bourſe pour mettre de la poudre à poudrer les cheveux.) *A powder-bag.*

† Zeſt, *interj.* (dont on ſe ſert quand on veut ſe moquer de ce qu'un homme dit.) *A fiddle-ſtick, pshaw.*

Z I

ZIBELINE, *ſ. f.* (animal ſauvage qui reſſemble à la martre.) *A ſable.*

Zibeline, (*ou* peau de zibeline.) *A ſable-skin.*

ZICZAC, *ſ. m.* (machine compoſée de pluſieurs piéces de bois diſpoſées en ſautoir *ou* loſange, qui s'allonge & ſe reſſerre, ſelon qu'on veut.) *A zic-zac.*

ZINZOLIN, *ſ. m.* (ſorte de laine d'une couleur rougeâtre.) *A reddish worſted, uſed in tapeſtry-work.*

ZIZANIE, *ſ. f.* (yvraye) il n'eſt point en uſage au propre.

* Semer la zizanie, (*ou* la diviſion.) *To ſow diſſenſion, to make differences.*

Z O

ZODIAQUE, *ſ. m.* (un des grands cercles de la ſphere.) *Zodiack*, one of the great circles of the celeſtial ſphere.

ZOILE, *ſ. m.* (mauvais critique.) *A ſnarling critick. Pron.* Zoïle.

ZONE, *ſ. f.* (une des cinq parties du globe qui ſont entre les deux poles.) *A zone, a fifth part of the globe.*

La zone torride. *The torrid zone.*

Les deux zones tempérées & les deux froides. *The two temperate, and the two frigid zones.*

ZOOPHYTE, *ſ. m.* (animal qui tient de la plante, comme les éponges.) *Zoophites*, a plant-animal, partaking the nature both of plants and living creatures, as ſpunges, *&c.*

FIN.

LISTE ALPHABETIQUE
DES NOMS DE BAPTÊME LES PLUS ORDINAIRES
d'Hommes & de Femmes, en François *& en* Anglois.

AN ALPHABETICAL LIST
OF THE MOST COMMON CHRISTIAN NAMES OF MEN
and Women, in *French* and *English.*

NOMS D'HOMMES. NAMES OF MEN.

A.

AAron, *Aaron.*
Abel, *Abel.*
Abraham, *Abraham.*
Achille, *Achilles.*
Adam, *Adam.*
Adolphe, *Adolphus.*
Adrien, *Adrian.*
Alain, *Alan* or *Allen.*
Alaric, *Alaric or Alrick.*
Albert, *Albert.*
Alexandre, *Alexander.*
Alfred, *Alfred.*
Alphonſe, *Alphonſus.*
Aluin, *Alwin.*
Ambroiſe, *Ambroſe.*
Amédée, *Amedeus* or *Amadeus.*
André, *Andrew.*
Anne, *Anna.*
Anſelme, *Anſelm.*
Antoine, *Anthony.*
Archibald, *ou* Archenbaut, *Archibald.*
Arnaud, *Arnold.*
Artus, *Arthur.*
Auguſte, *Auguſtus.*
Auguſtin, *Auſtin.*

B.

Balthaſar, *Balthaſar.*
Baptiſte *ou* Batiſte, *Baptiſt.*
Barnabé, *Barnaby.*
Barthelemi, *Bartholomew.*
Baſile, *Baſil.*
Baudouin, *Baldwin.*
Benjamin, *Benjamin.*
Benoît, *Bennet* or *Benedict.*
Bernard, *Bernard.*
Bertrand, *Bertram.*
Blaiſe, *Blaſe.*
Boniface, *Boniface.*
Bonaventure, *Bonadventure.*

C.

Céſar, *Ceſar.*
Charles, *Charles.*
Chriſtophle, *Chriſtopher.*
Chryſoſtome, *Chryſoſtom.*
Claude, *Claudius.*
Clément, *Clement.*
Conrad, *Conrad.*
Conſtantin, *Conſtantine.*
Corneille, *Cornelius.*
Cyprien, *Cyprian.*
Cyrille, *Cyril.*

D.

Daniel, *Daniel.*
David, *David.*
Denys, *Denys* or *Dennis.*
Donſtan, *Dunſtan.*

E.

Edmond, *Edmund.*
Edouard, *Edward.*
Eléazar, *Eleazar.*
Elie, *Elias.*
Eliſée, *Ellis* or *Eliſha.*
Emanuel, *Emmanuel.*
Eraſme, *Eraſmus.*
Eſtienne, *Stephen* or *Steeven.*
Eugene, *Eugene.*
Euſebe, *Euſebius.*
Euſtache, *Euſtace.*
Ezéchias, *Ezechias.*
Ezéchiel, *Ezechiel.*

F.

Fabrien, *Fabrian.*
Félix, *Felix.*
Ferdinand, *Ferdinando.*
François, *Francis.*
Fréderic, *Fréderick.*
Foulque, *Fulk* or *Fowk.*

G.

Gabriel, *Gabriel.*
Gaſpar, *Jaſpar.*
Gautier, *Walter.*
Gédéon, *Gideon.*
Gédouin, *Goodwin.*
George, *George.*
Gervais, *Gervas.*
Gilles, *Giles.*
Gilbert, *Gilbert.*
Godefroy, *Godfrey.*
Gregoire, *Gregory.*
Guillaume, *William.*
Guy, *Guy.*

H.

Hannibal *ou* Annibal, *Hannibal.*
Hector, *Hector.*
Henry, *Henry.*
Herbert, *Herbert.*
Hercules, *Hercules.*
Hierome, V. *Jérôme.*
Hilaire, *Hilary.*
Horace, *Horatio.*
Hubert, *Hubert* or *Hobart.*
Hugues, *Hugh.*
Homfroy, *Humfrey.*

J.

Jacob, *Jacob.*
Jacques, *James.*
Jean, *Jonh.*
Jeoffroy, *Geffery.*
Jérémie, *Jeremy.*
Jérome, *Hierome.*
Ignace, *Ignatius.*
Job, *Job.*
Jonathan, *Jonathan.*
Joſeph, *Joſeph.*
Joſias, *Joſias.*
Joſcelin, *Joſſelin.*
Joſué, *Joshua.*
Irénée, *Irenæus.*
Iſaac, *Iſaac.*
Jude, *Jude.*
Jule, *Julius.*
Julien, *Julian.*

LISTE ALPHABÉTIQUE DES NOMS.

L.

Lambert, *Lambert.*
Lancelot, *Lancelot.*
Laurent, *Laurence.*
Lazare, *Lazarus.*
Léonard, *Leonard.*
Léopold, *Leopold.*
Louis, *Lewis.*
Luc, *Luke.*

M.

Malachie, *Malachy.*
Marc, *Mark.*
Martin, *Martin.*
Matthias, *Matthias.*
Matthieu, *Matthew.*
Maurice, *Maurice, Morice* or *Morris.*
Maximilien, *Maximilian.*
Michel, *Michael.*
Moïse, *Moſes.*

N.

Nathan, *Nathan.*
Nathanaël, *Nathanael.*
Néhémie, *Nehemiah.*
Nicolas, *Nicholas.*

O.

Olivier, *Oliver.*
Othon, *Otho.*

P.

Patrice, *Patrick.*
Paul, *Paul.*
Philibert, *Philebert.*
Philippe, *Philip.*
Phinée, *Phineas.*
Pierre, *Peter.*

R.

Randolphe, *Randol.*
Raoul, *Ralph.*
Raphaël, *Raphael.*
Raymond, *Raymund.*
Renaud, *Reynold.*
Richard, *Richard.*
Robert, *Robert* or *Rupert.*
Rodolphe, *Rolph* or *Ralph.*
Roger, *Roger.*
Roland, *Rowland* or *Orlando.*

S.

Salomon, *Solomon.*
Samuel, *Samuel.*
Samſon, *Sampſon.*
Sébaſtien, *Sebaſtian.*
Sigiſmond, *Sigiſmund.*
Silvain, *Silvan.*
Silveſtre, *Silveſter.*
Siméon, *Simeon.*
Simon, *Simon.*

T.

Théodore, *Theodore.*
Théodoric, *Derick.*
Théodoſe, *Theodoſius.*
Théophile, *Theophilus.*
Thibaud, *Theobald* or *Tibald.*
Thomas, *Thomas.*
Timothée, *Timothy.*
Tobie, *Toby.*

V.

Valentin, *Valentine.*
Vincent, *Vincent.*
Urbain, *Urban.*

Z.

Zacharie, *Zachary.*

NOMS DE FEMMES. NAMES OF WOMEN.

A.

Abigaïl, *Abigail.*
Adélaïde, *ou* Adélais, *ou* Alix, *Alice.*
Adeline, *Adelina.*
Agathe, *Agatha.*
Agnès, *Agnes.*
Alix, *Alice.*
Alithée, *Alithea.*
Amelie, *Amelia.*
Anne, *Ann.*
Antoinette, *Antonia.*
Arabella, *Arabella.*

B.

Barbe, *Barbara.*
Beatrice, *Beatrix.*
Benoîte, *Benedicta.*
Berthe, *Bertha.*
Blanche, *Blanch.*
Bonne, *Bona.*
Brigide, *Brigid* or *Bridget.*

C.

Caroline, *Carolina.*
Caſſandre, *Caſſandra.*
Catherine, *Catherine.*
Cécile, *Cecily.*
Charité, *Charity.*
Charlotte, *Charlot.*
Chrétienne, *Chriſtian.*
Claire, *Clare.*
Claude, *ou* Claudine, *Gladuſe*, or *Claudia.*
Conſtance, *Conſtance.*

D.

Dameris, *Damaris* or *Damroſee.*
Débora, *Deborah.*
Deniſe, *Dennis.*
Diane, *Diana.*
Dorothée, *Dorothy.*

E.

Eléonor, *Eleanor.*
Elizabeth, *Elizabeth.*
Emme, *Emma.*
Eſther, *Eſther* or *Heſter.*
Eve, *Eve.*

F.

Flore, *Flora.*
Florence, *Florence.*
Françoiſe, *Francis.*

G.

Gertrude, *Gertrude.*
Genifrede, *Guinfrid* or *Winefred.*
Grace, *Grace.*
Guillelmine, *Wuillelmina.*

H.

Hélene, *Helena* or *Hellen.*
Henriette, *Henrietta.*

I.

Jaqueline, *Joan.*
Jaquette, *Jaquet.*
Jeanne, *Jane.*
Iſabelle, *Iſabel.*
Judith, *Judith.*
Julienne, *Julian.*

L.

Lore, *Lora* or *Laura.*
Louiſe, *Louiſa.*
Lucie, *Lucy.*
Lucrece, *Lucretia.*
Lydie, *Lydie.*

M.

Magdeleine, *Magdalen.*
Marguerite, *Margaret*, or *Marget* or *Margery.*
Marie, *Mary.*
Marthe, *Martha.*
Matilde, *Maud*, or *Mawd.*

P.

Pénélope, *Penelope.*
Pernelle, *Pernel.*
Philippe, *Philippa.*
Phyllis, *Phyllis.*
Prudence, *Prudence.*
Priſcille, *Priſcilla.*

R.

Rachel, *Rachel.*
Rebecca, *Rebecca.*
Roſamonde, *Roſamund.*
Roſe, *Roſe.*

LISTE ALPHABÉTIQUE DES NOMS.

S.

Sabine, *Sabina.*
Sara, *Sarah.*
Sophie, *Sophia.*
Suſanne, *Suſan.*

T.

Thereſe, *Thereſa.*

U.

Urſule, *Urſula.*
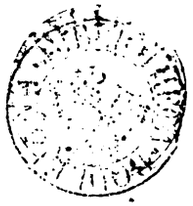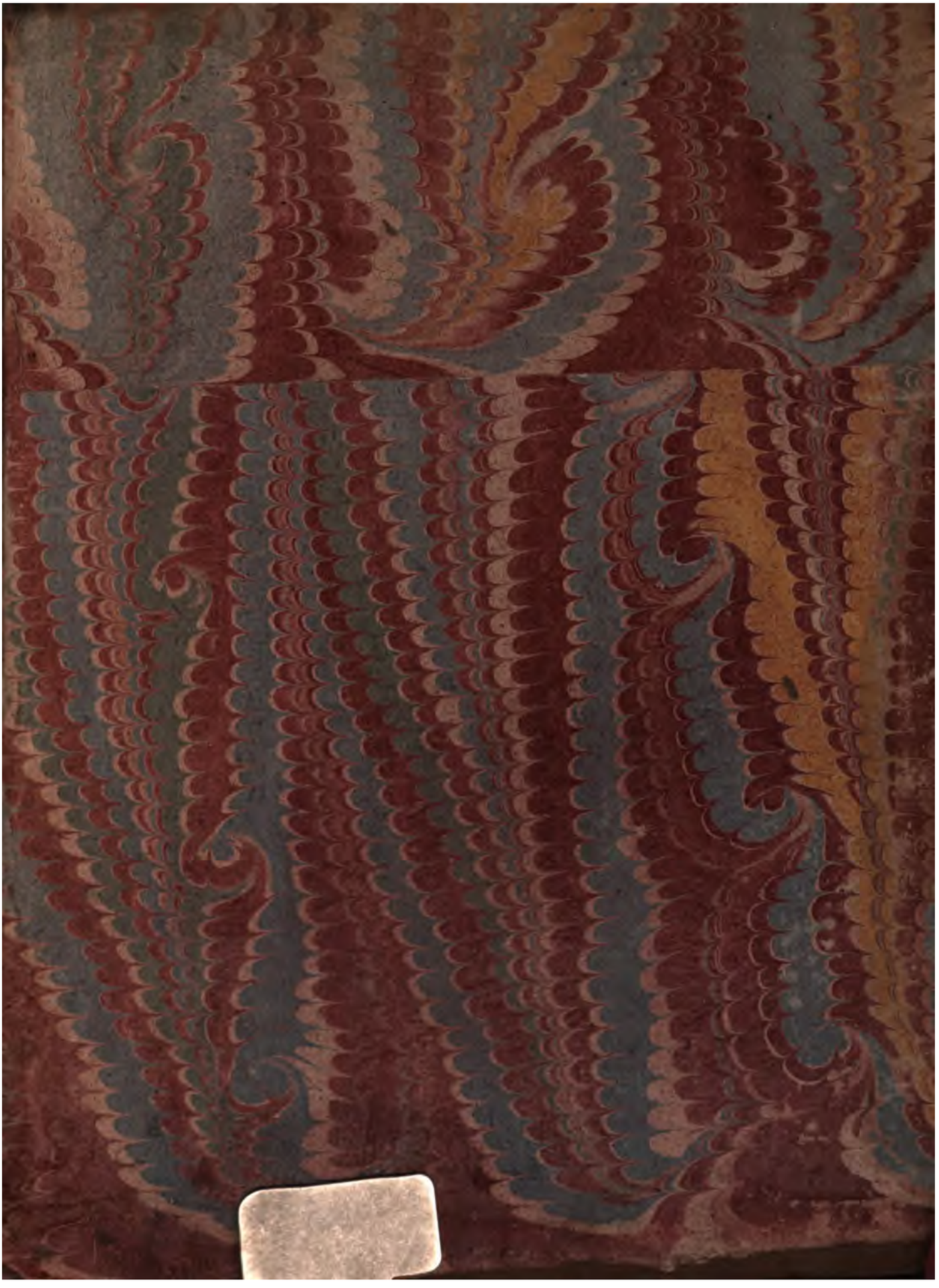
FIN.